

Peilbesluit Babberspolder en polder Vlaardingen-oost, peilgebied 1

Op 28 november 2024 heeft de verenigde vergadering van het Hoogheemraadschap van Delfland, conform art. 2.41 van Omgevingswet en art. 7.5 van de Zuid-Hollandse Omgevingsverordening, de peilbesluiten cluster 2024 vastgesteld.

Deze peilbesluiten hebben betrekking op het diverse gebieden in het beheergebied van Delfland (Delft, Den Haag, Midden-Delfland, Pijnacker-Nootdorp, Schiedam, Vlaardingen, Westland en Rotterdam). De ligging van deze gebieden is terug te vinden op de diverse overzichtskaarten van de bekendgemaakte stukken.

In een peilbesluit worden voor een bepaald gebied de waterstanden of bandbreedtes waarbinnen waterstanden kunnen variëren vastgesteld, die gedurende daarbij aangegeven perioden zoveel mogelijk worden gehandhaafd.

Een ontwerppeilbesluit heeft vanaf 12 juli 2024 zes weken ter inzage gelegen. Hierop zijn geen zienswijzen ingediend.

De peilbesluiten treden in werking met ingang van de achtste dag na die van de bekendmaking in het Waterschapsblad of op een in het peilbesluit specifieke aangegeven datum. U kunt het besluit en de daarop betrekking hebbende stukken vanaf 31 december 2024 raadplegen op internet: <https://www.delfland.nl/actueel/bekendmakingen> of www.officielebekendmakingen.nl/waterschapsblad/op_organisatie/hogheemraadschap_van_delfland. Als u de stukken wilt inzien op de locatie van het hoofdkantoor van Delfland, Phoenixstraat 32 te Delft kunt u contact opnemen via onderstaande contactgegevens.

Belanghebbenden die bij de voorbereiding van dit besluit tijdig hun zienswijzen naar voren hebben gebracht, of belanghebbenden die kunnen aantonen dat zij tijdens de terinzageleggingstermijn hier redelijkerwijze niet toe in staat waren geweest, kunnen gedurende een periode van zes weken van de eerste dag, volgend op de datum van bekendmaking, in beroep gaan tegen dit besluit. Het beroepschrift moet worden gericht aan de Rechtbank te Den Haag, Sector Bestuursrecht, Postbus 20302, 2500 EH Den Haag.

Een beroepschrift dient de gronden van beroep en een omschrijving van het besluit tegen welke het zich richt te bevatten. Verder dient het beroepschrift te worden gedateerd en te worden voorzien van naam, adres en handtekening van de belanghebbende. Indien mogelijk dient het afschrift van het besluit bij het beroep te worden gevoegd.

Een ingediend beroepschrift schorst de werking van het besluit niet. Indien u een beroepschrift heeft ingediend, kunt u zich in spoedeisende gevallen wenden tot de voorzieningenrechter van de Rechtbank te Den Haag, sector Bestuursrecht, Postbus 20302, 2500 EH, Den Haag, met het verzoek een voorlopige voorziening ter treffen als bedoeld in artikel 8:81, eerste lid, van de Algemene wet bestuursrecht.

Het is ook mogelijk digitaal een verzoekschrift in te dienen bij de genoemde rechtbank via <https://loket.rechtspraak.nl/bestuursrecht>. Daarvoor moet u wel beschikken over een elektronische handtekening (DigiD). Kijk op genoemde site voor de precieze voorwaarden.

Indien u vragen heeft naar aanleiding van deze bekendmaking kunt u, op werkdagen van 9.00 tot 16.00 uur, contact opnemen met het klantcontactcentrum (KCC) van Delfland. Het KCC is bereikbaar via één centraal telefoonnummer, namelijk (015) 260 81 08, of via e-mail loket@hhdelfland.nl.

Onderwerp Diverse peilbesluiten Cluster 2024

Dossiernummer 3208

De verenigde vergadering van Delfland,

op voordracht van dijkgraaf en hoogheemraden van dinsdag 8 oktober 2024, dossiernummer 3208;

gelezen het positieve advies van de commissie Waterkwantiteit en Waterkwaliteit.

Overwegende dat:

- a) de vigerende peilbesluiten:
- Peilbesluit Aalkeet Buitenpolder;
 - Peilbesluit Babberspolder en polder Vlaardingen-Oost;
 - Peilbesluit Delflands Boezem;
 - Peilbesluit Dijkpolder (Poeldijk);
 - Peilbesluit Holierhoekse en Zouteveense polder;
 - Peilbesluit Harnaschpolder en Hooipolder;
 - Peilbesluit Abtswoude;
 - Peilbesluit Kralingerpolder;
 - Peilbesluit Kralingerpolder;
 - Peilbesluit Oranjepolder en Steendijkpolder;
 - Peilbesluit Oude Lierpolder;
 - Peilbesluit Oude Polder van Pijnacker;
 - Peilbesluit Polder van Nootdorp;
 - Peilbesluit Poldervaartpolder;
 - Peilbesluit Schieveen;
 - Peilbesluit Wippolder;
 - Peilbesluit Woudse polder

Niet meer actueel zijn en daarom moeten worden herzien;

- b) de ontwerp-peilbesluiten gedurende zes weken van 12 juli 2024 tot en met 23 augustus 2024 voor eenieder ter visie heeft gelegen op het kantoor van het Hoogheemraadschap van Delfland en via elektronische bekendmaking op internet;
- c) tegen de ontwerp-peilbesluiten binnen de gestelde termijn geen zienswijzen zijn ingebracht.

Gelet op:

de bepalingen in de Omgevingswet, de Waterschapswet, de Waterwet en de Omgevingsverordening Zuid-Holland.

Besluit:

- 1) Vast te stellen het peil van de waterstand, het daarbij behorende schouwpeil en peilenkaarten van onderstaande peilbesluiten:

Peilgebied	Voorgesteld peil (m t.o.v. NAP)	Schouwpeil (m t.o.v. NAP)	Code peilenkaart	Type peilbesluit
Aalkeet Buitenpolder peilgebied 4 Natuurgebied (DMS-nummer 2325244)	Broedpeil februari t/m 14 juni: -2,75 15 juni t/m januari: -2,95	-2,95	PBS2024ABU 4 (DMS-nummer 2325243)	Ruimtelijke ontwikkeling
Babberspolder en Vlaardingen-oost peilgebied 1 Park 't Nieuwelant (DMS-nummer 2325249)	-2,35	-2,35	PBS2024BAP 1 (DMS-nummer 2325250)	Ambtshalve correctie
Delflands Boezem peilgebied 1 t.h.v. Dijkweg (DMS-nummer 2325251)	-0,43	-0,43	PBS2024BZM 1DW (DMS-nummer 2325252)	Ruimtelijke ontwikkeling
Delflands Boezem peilgebied 1 t.h.v. NEZ Kansjesmolensloot (DMS-nummer 2325256)	-0,43	-0,43	PBS2024BZM 1K (DMS-nummer 2325257)	Ruimtelijke ontwikkeling

Delflands Boezem peilgebied 1 t.h.v. Sportlaan Monster (DMS-nummer 2325293)	-0,43	-0,43	PBS2024BZM 1SL (DMS-nummer 2325294)	Ruimtelijke ontwikkeling
Dijkpolder (Poeldijk) peilgebied 4 t.h.v. Wateringseweg (DMS-nummer 2325300)	-0,92	-0,92	PBS2024DPP 4 (DMS-nummer 2325299)	Ambtshalve correctie
Holierhoekse en Zouteveensepolder peilgebied 4 en 28 Weidevogelgebied bij Oostveenseweg (DMS-nummer 2325298)	Peilgebied 4: zomerpeil -3,42 winterpeil -3,52 Peilgebied 28 Half februari tot Half juni: -3,32, broedpeil Half juni tot half oktober: -3,42; half oktober tot half februari: -3,52	-3,52	PBS2024HZZ 4 & 28 (DMS-nummer 2325297)	Ambtshalve correctie
Hooipolder peilgebied 9 t.h.v. Rijksstraatweg (DMS-nummer 2325660)	-1,80	-1,80	PBS2024HOO 9 (DMS-nummer 2325661)	Ambtshalve correctie
Kerkpolder-Zuid peilgebied 23 en 25 langs de Tramkade (DMS-nummer 2325302)	Peilgebied 23: -1,80 Peilgebied 25: -3,00	Peilge- bied 23 -1,80 Peilge- bied 25 -3,00	PBS2024KPZ 23 & 25 (DMS-nummer 2325301)	Ambtshalve correctie
Kralingerpolder peilgebied 8 zuidplas Kraaiennest (DMS-nummer 2325304)	november t/m juni: -4,10 juli t/m oktober: -4,00	-4,00	PBS2024KRP 8 (DMS-nummer 2325303)	Herziening peilgebied
Kralingerpolder-Noord peilgebied 1 t.h.v. Laan van Zeestraten (DMS-nummer 2325306)	-1,85	-1,85	PBS2024KRN 1 (DMS-nummer 2325305)	Ambtshalve correctie
Lage Abtswoudse Polder (landelijk) peilgebieden 12 en 13 t.h.v. Abtswoude Schipluiden (DMS-nummer 2325308)	peilgebied 12: zomerpeil -2,82 winterpeil -2,92 peilgebied 13: zomerpeil -3,06 winterpeil -3,16	peilge- bied 12 -2,92 peilge- bied 13 -3,16	PBS2024LAP 12 & 13 (DMS-nummer 2325307)	Ruimtelijke ontwikkeling
Oranjepolder en Steendijkpolder peilgebied 6 polderwaterberging Lange Kruisweg (DMS-nummer 2325309)	-0,22	-0,22	PBS2024OSP 6 (DMS-nummer 2325310)	Ruimtelijke ontwikkeling

Oude Lierpolder peilgebied 1 t.h.v. Laan van Adrichem (DMS-nummer 2325311)	-1,85	-1,85	PBS2024OLP 1 (DMS-nummer 2325312)	Ruimtelijke ontwikkeling
Polder Berkel peilgebied 45 gedeelte Kleihoogtpad (DMS-nummer 2325318)	-2,66	-2,66	PBS2024BIB 45 (DMS-nummer 2325317)	Ruimtelijke ontwikkeling
Polder van Nootdorp peilgebieden 1 en 31 wandelbos Laakweg (DMS-nummer 2325324)	Peilgebied 1: Zomerpeil -4,90 Winterpeil -5,00 Peilgebied 31: -4,29	Peilge- bied 1 -5,00 Peilge- bied 31 -4,29	PBS2024PVN 1 en 31 (DMS-nummer 2325323)	Ruimtelijke ontwikkeling
Poldervaartpolder peilgebied 1 t.h.v. Windas te chiedadam (DMS-nummer 2325329)	-2,75	-2,75	PBS2024PVP 1 (DMS-nummer 2325330)	Ruimtelijke ontwikkeling
Poldervaartpolder peilgebied 8 ten westen van het Prinses Beatrixpark (DMS-nummer 2325333)	-3,12	-3,12	PBS2024PVP 8 (DMS-nummer 2325332)	Ambtshalve correctie
Poldervaartpolder, peilgebied 14 ter hoogte van het Sportpad (DMS-nummer 2325339)	-2,60	-2,60	PBS2024PVP 14 (DMS-nummer 2325336)	Ruimtelijke ontwikkeling
Schieveen peilgebied 46 t.h.v. de A13 (DMS-nummer 2325340)	-5,40	-5,40	PBS2024SCH 46 (DMS-nummer 2325341)	Ruimtelijke ontwikkeling
Wippolder Peilgebieden 1 en 4 De Rhijenhof en Martinus Nijhoffweg (DMS-nummer 2325342)	Peilgebied 1: -0,80 Peilgebied 4: -1,00	Peilge- bied 1: -0,80 Peilge- bied 4: -1,00	PBS2024WPP 1 & 4 (DMS-nummer 2325343)	Ruimtelijke ontwikkeling
Wippolder peilgebied 2 polderwaterberging Markuslaan (DMS-nummer 2325345)	-1,30	-1,30	PBS2024WPP 2 (DMS-nummer 2325344)	Ambtshalve correctie
Woudse polder peilgebied 9 westelijk deel van bedrijventerrein Harnaschpolder (DMS-nummer 2325347)	-3,00	-3,00	PBS2024WOP 9 (DMS-nummer 2325346)	Ruimtelijke ontwikkeling

Met inachtneming van het volgende:

- a) het schouwpeil zal worden aangeduid met 'SP' op de peilschaal in de bovenstaande tabel genoemde peilenkaarten;
 - b) de peilbesluiten treden in werking met ingang van de achtste dag na de openbare bekendmaking van het besluit;
 - c) de overgang van zomerpeil naar winterpeil zal in de regel plaatsvinden in de loop van de maanden september en oktober, de overgang van winterpeil naar zomerpeil in de loop van de maanden maart tot en met mei. Daarbij worden weersgesteldheid en verloop van de freatische grondwaterstand ter plaatse in aanmerking genomen.
- 2) In te trekken de peilbesluiten voor de delen die herzien worden en aangegeven zijn op de voornoemde peilenkaarten van de Aalkeet Buitenpolder, vastgesteld 26 september 2013; Babberspolder en polder Vlaardingen-Oost, vastgesteld 23 mei 2013; Delflands Boezem, vastgesteld 26 september 2019; Dijkpolder (Poeldijk), vastgesteld 23 november 2006; Holierhoekse en Zouteveense polder, vastgesteld 29 november 2012; Harnaschpolder en Hooipolder, vastgesteld 25 september 2014; Abtswoude, vastgesteld 29 november 2012; Kralingerpolder, vastgesteld 23 april 2020; Kralingerpolder, vastgesteld 4 juni 2015; Oranjepolder en Steendijkpolder, vastgesteld 23 november 2006; Oude Lierpolder, vastgesteld 23 mei 2013; Oude Polder van Pijnacker, vastgesteld 15 september 2011; Polder van Nootdorp, vastgesteld 25 september 2014; Poldervaartpolder, vastgesteld 23 mei 2013; Schieveen, vastgesteld 15 september 2011; Wippolder, vastgesteld 4 juni 2015 en Woudse polder, vastgesteld 25 september 2014.

Aldus besloten in de openbare vergadering van donderdag 28 november 2024.

De verenigde vergadering voornoemd,

*de secretaris,
ir. P.C. Janssen*

*de voorzitter,
dr. P.H.W.M. Daverveldt*



Toelichting op het peilbesluit Babberspolder en polder Vlaardingen-oost peilgebied 1 park 't Nieuwelant

1 Inleiding

Het beheergebied van Delfland heeft een oppervlakte van ongeveer 40.000 hectare en bestaat uit circa 75 polders met circa 700 peilgebieden. Voor elk peilgebied is een waterpeil vastgelegd in een peilbesluit. Voor het gebied park 't Nieuwelant in Vlaardingen (4,6 hectare groot) wijzigt dit vastgestelde peil vanwege een zogenaamde ambtshalve correctie. Dat houdt in dat voor een klein gebied een waterpeil wordt vastgelegd dat al langere tijd wordt aangehouden, geen knelpunt veroorzaakt en waarbij geen maatregelen nodig zijn. Het gebied maakt deel uit van de Babberspolder en polder Vlaardingen-oost, peilgebied 1.

1.1 Omschrijving situatie

Aan de oostzijde van Vlaardingen, tegen de A4 ligt het park 't Nieuwelant. In het peilbesluit hoort dit park bij peilgebied 2. Het park is net voor het peilbesluit, in 2011 gerenoveerd waarbij de waterhuishou-

ding is gewijzigd. De watergangen van het park staan in open verbinding met de watergangen van peilgebied 1. Het park is destijds zodanig ingericht dat het peil van peilgebied 1 voldoet voor deze functie. Doordat het huidige waterpeil in het park 't Nieuwelant afwijkt van het peilbesluit dient het peilbesluit geactualiseerd te worden.

1.2 Werkwijze

Hierboven is aangegeven wat de reden is voor dit peilbesluit. Er is geconstateerd dat het huidige peil al langere tijd zonder problemen wordt aangehouden. Voor dit peilbesluit is relevante achtergrondinformatie verzameld. Dit is beschreven in de aanleiding van hoofdstuk 1 en de gebiedsbeschrijving van hoofdstuk 2.

Daarna is in hoofdstuk 3 het peil afgewogen aan de hand van de functies en belangen. Dit leidt tot een onderbouwde peilkeuze. Bij de peilenkeuze hoort een peilenkaart om de begrenzing van het peilgebied aan te geven. Deze peilenkaart is als bijlage aan de toelichting toegevoegd.

2 Gebiedsbeschrijving

In de nota Peilbeheer worden de volgende functies genoemd: archeologie, glastuinbouw, grasland, bouwland en vollegrond teelt, natuur, recreatie en groene ruimte, stedelijk gebied en vaarwegbeheer. In dit hoofdstuk wordt onderzocht welke van deze functies in het gebied voorkomen. Naast deze functies wordt onderzocht welke waterhuishoudkundige en overige belangen voorkomen: bodemdaling, waterkeringen, watergangen en kunstwerken en overige waterhuishoudkundige belangen zoals oeverbescherming, waterkwaliteit en ecologie, risico op wateroverlast, risico op watertekort of droogte en objecten aan het water (duikers, beschoeiingen, bruggen, steigers). Om de waterhuishoudkundige belangen goed te kunnen meenemen in de peilafweging is de werking van het watersysteem beschreven.

2.1 Gebied



Figuur 1 ligging park 't Nieuwelant aan de westzijde van Vlaardingens

Park 't Nieuwelant bestaat uit gazon, struiken en bomen, plantvakken, watergangen, vijvers en paden. De gebiedsfunctie is recreatie. Het gebied functioneert ook als een groene buffer tussen de snelweg

A4 en de woonwijken van Vlaardingen. Er is één (bedrijfs)gebouw aanwezig. Dit gebied heeft een redelijke tot hoge trefkans op archeologische sporen.

2.2 Watersysteem

2.2.1 Vorig peilbesluit

Het park 't Nieuwelant is onderdeel van peilgebied 2 van in het peilbesluit Babberspolder en polder Vlaardingen-oost. Dit peilbesluit is vastgesteld in 2013. De peilen voor de peilgebieden 1 en 2 zijn vastgesteld met een vast peil van respectievelijk NAP -2,35 m en NAP -2,06 m. Dit is weergegeven in Figuur 2.

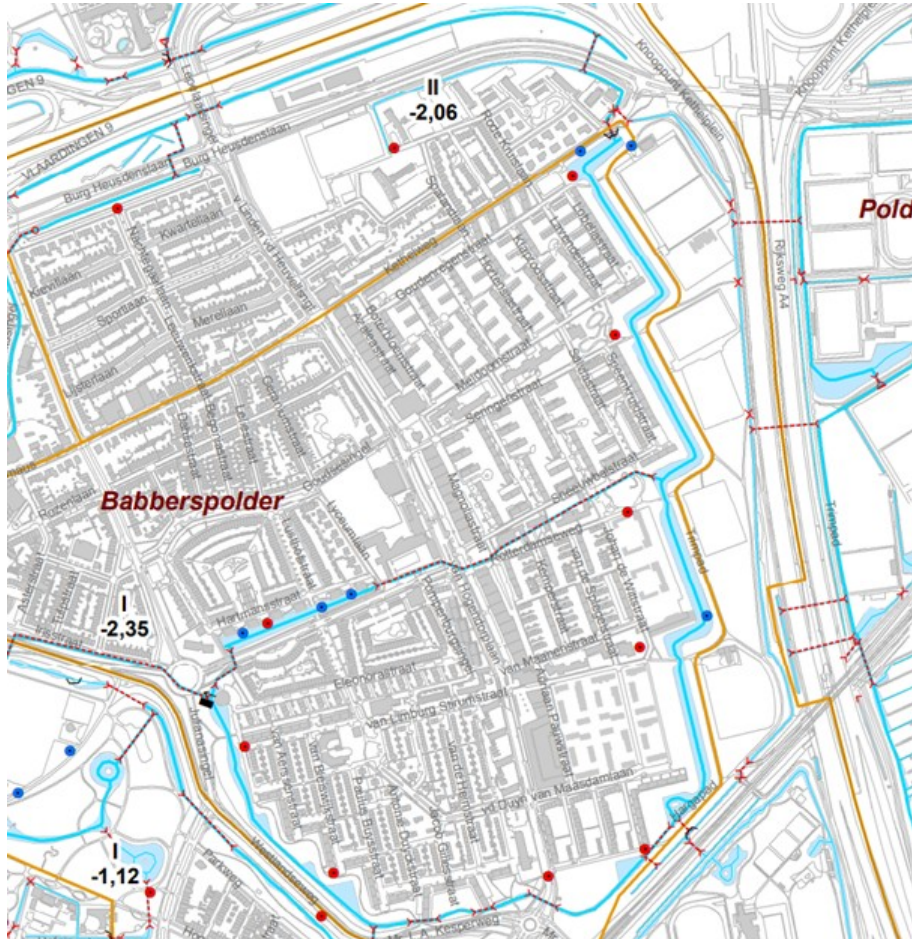

Figuur 2: Gedeelte van de peilenkaart van peilbesluit Babberspolder en polder Vlaardingen-oost uit 2013

2.2.2 Waterhuishoudkundige belangen

De vijvers en watergangen van het park 't Nieuwelant zijn zogenaamde secundaire wateren en hebben een minder groot belang voor de polder. De watergangen zijn bij de renovatie van het park in 2011 zodanig aangelegd dat het aansluit bij het polderpeil van peilgebied 1. Aan de oevers van de twee vijvers liggen natte ecologische zones. De andere oevers zijn beschoeid.

2.2.3 Watersysteem in de praktijk

De praktijksituatie is weergegeven in Figuur 3. Het gebied heeft een praktijkpeil van NAP - 2,35 m. Daarmee wijkt het waterpeil structureel 0,29 m af van het peilbesluit. In het peilgebied bedraagt het verschil tussen het maaiveld en het waterniveau 40 tot 100 cm. Het water is aan de noordzijde verbonden met het watersysteem van peilgebied 1. Peilgebied 1 van de Babberspolder en polder Vlaardingen-oost wordt bemalen door het poldergemaal Babberspolder. Het peilgebied wordt bij watertekort voorzien van water bij de stuw op de hoek van het Trimpad en de Kethelweg.

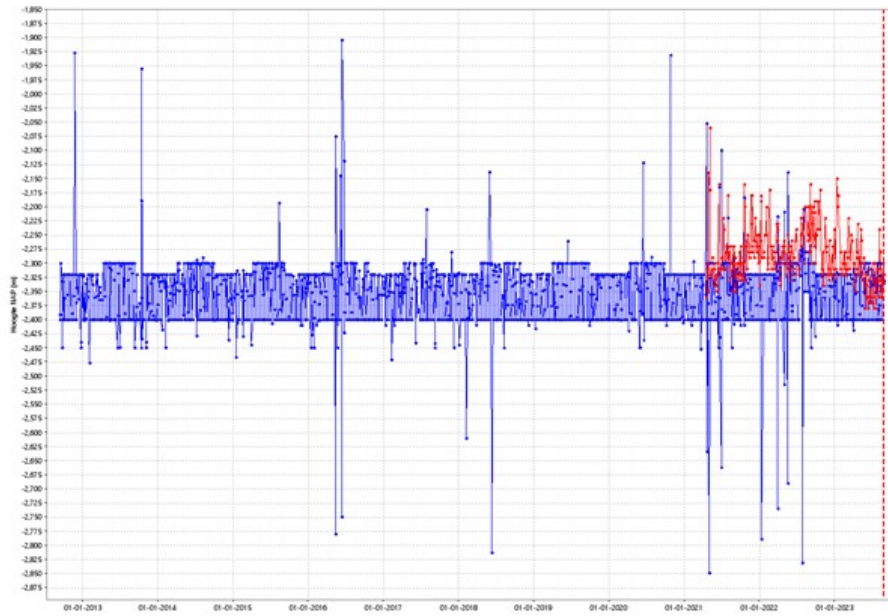

Figuur 3 meetreeks van gemeten waterpeilen in peilgebied 1 van meetpunt gemaal Babbeberspolder (blauw) en meetpunt op de hoek Trimpad en Kethelweg (rood)

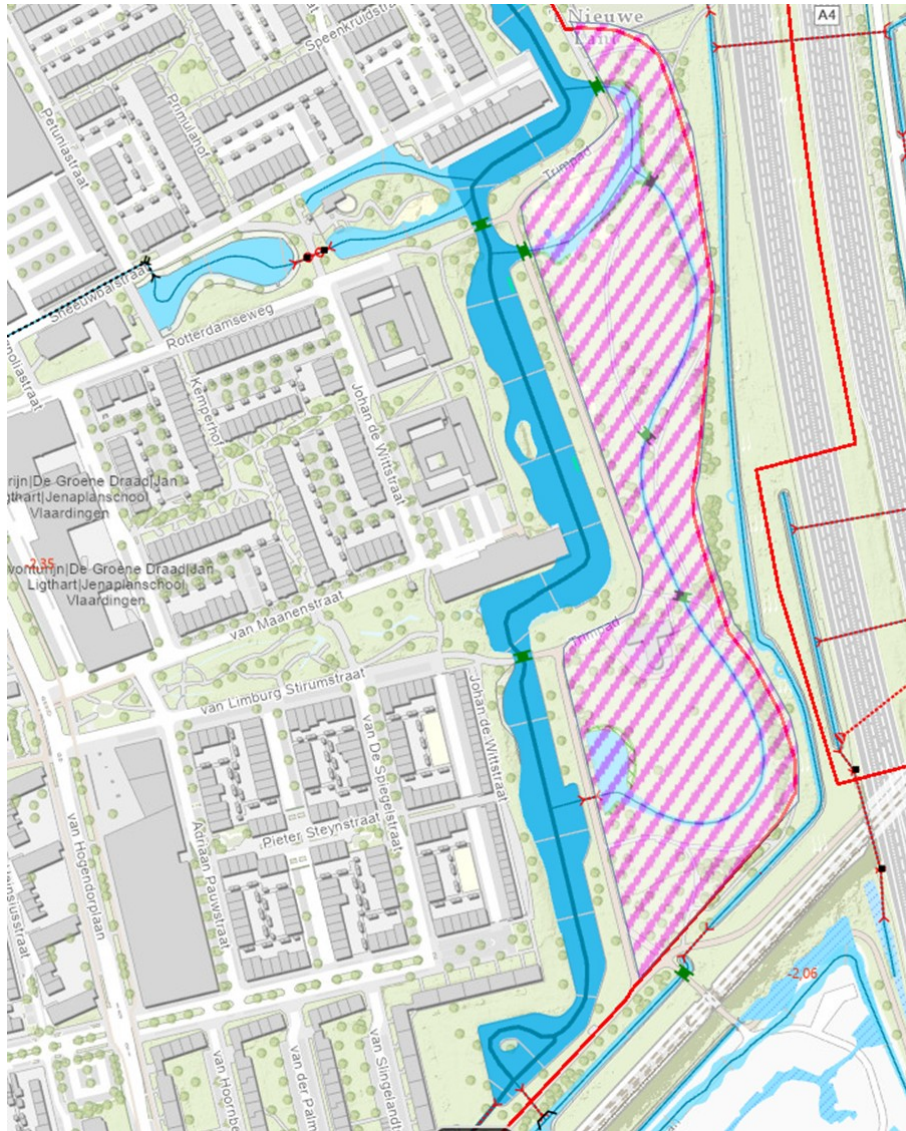

Figuur 4 – Kaart met de praktijksituatie van de waterhuishouding (gearceerde deel is park 't Nieuwelant)

2.2.4 Waterkwaliteit en ecologie

De waterkwaliteit en ecologie van het gebied worden beschreven aan de hand van de Ecologische Sleutelfactoren (lit. 4).

Ecologische Sleutelfactor 1- Productiviteit van het water

- In het hele peilgebied 4 zijn er veel verharde gebieden afgekoppeld van de riool. Daardoor wordt regenwater wat op wegen of daken valt direct afgevoerd naar het oppervlaktewater. Maar er zijn nog steeds riooloverstorten die kunnen overstorten. Als er een overstort is van rioolwater dan kunnen er veel nutriënten in het water terecht komen. Er is wel een mogelijkheid om in die situaties het peilgebied door te spoelen. In en rond het gebied van park 't Nieuwelant zijn geen overstorten.
- In het stedelijke gebied zijn geen bronnen die voor extra nutriënten zorgen in het oppervlaktewater.
- In peilgebied 1 van de Babberspolder is op meetpunt 123-011 in 2021 het stikstof- en fosfaatgehalte gemeten. Het stikstofgehalte voldoet aan de norm en het fosfaatgehalte heeft een overschrijding van circa twee maal de norm.

Ecologische Sleutelfactoren 4 - habitat-geschiktheid en 5- verspreiding

- Er is geen sprake van een natuurlijk peilverloop. Het nieuwe peil is daarom niet het meest ideale peil voor de natte ecologische zone.
- Voor vis is de toevoeging van dit gebied aan het bestaande peilgebied gunstig omdat er ondiepe zones voorkomen die in het overige deel van peilgebied schaars zijn. Het peilgebied zelf heeft wel voldoende diepe delen die geschikt zijn voor overwintering van vissen. Er is echter geen vispassage die het boezemwater verbindt met peilgebied 4. Deze locatie staat ook niet op de maatregelenlijst om aan te leggen.

3 Peilafweging

In dit hoofdstuk wordt gekeken afgewogen welk waterpeil het beste is voor de voorkomende gebiedsfuncties en (waterhuishoudkundige) belangen. Daarbij wordt gekeken hoe negatieve effecten zo klein mogelijk kunnen blijven.

3.1 Peilafweging

Deze peilafweging heeft betrekking op het gedeelte Park t' Nieuwelant van peilgebied 1 van de Babberspolder en polder Vlaardingen-oost.

De huidige situatie is gewenst want na de herinrichting van het gebied in 2011 is de waterhuishouding afgestemd op het peil van peilgebied 1 en levert daarom ook geen knelpunten op. Het verschil van maaiveldhoogte en waterpeil past goed bij die gebiedsfunctie.

Door het samenvoegen van park 't Nieuwelant met peilgebied 1 van de Babberspolder en polder Vlaardingen-oost is er een positief effect voor vissen. Peilgebied 1 wordt door de samenvoeging uitgebreid met een aantal ondiepe delen die voor vissen aantrekkelijk kunnen zijn als paaigebied. De samenvoeging heeft naar verwachting geen effect op de productiviteit van het water.

Het is niet gewenst dat het waterpeil terug naar het vigerende peil gaat want het gebied zal dan veel natter worden: de Natte Ecologische Zones en oeverbeschoeiing zullen dan geheel onder water komen te staan en het zal te nat zijn voor het groen. Een hoger peil zal niet een verbetering zijn voor eventuele archeologische resten omdat het terrein in 2011 opnieuw is ingericht en omdat het peil al 13 jaar lager is dan voorheen.

3.2 Peilkeuze

Voor het oostelijk deel van peilgebied 1, park 't Nieuwelant wordt gezien de bovenstaande afweging gekozen voor een vast peil van NAP -2,35 m. Het vorige peil voor ditzelfde gebied wordt ingetrokken. Het schouwpeil is gelijk aan het schouwpeil wat al geldt voor peilgebied 1: NAP -2,35 m.

Ten opzichte van het vorige peilbesluit wordt het peil 0,29 m lager.

3.3 Maatregelen

Voor het vaststellen van het peil zijn de geen maatregelen nodig.

Literatuur

- Hoogheemraadschap van Delfland, 2013, Peilbesluit Babberspolder en polder Vlaardingen-oost
- Hoogheemraadschap van Delfland, juli 2017, Beleidsnota peilbeheer
- Ecologische Sleutelfactoren, begrip van het watersysteem als basis voor beslissingen, 6 juni 2014, rapportnummer 2014-19.

Woordenlijst

- *Drooglegging*: Het hoogteverschil tussen het waterpeil in een watergang en de gemiddelde hoogte van het naastgelegen perceel.
- *Peil*: Door waterschap in peilbesluit vastgelegde waterpeil dat in een bepaald gebied moet worden gehandhaafd.
- *Peilbeheer*: Vaststelling en handhaving van het waterpeil in oppervlaktewateren.
- *Peilbesluit*: Besluit van het Algemeen Bestuur van een waterschap, waarin de te handhaven peilen van de oppervlaktewateren ten opzichte van het NAP, de ligging van de peilgebieden en plaats van de peilschalen zijn aangegeven. Aan de gemaakte keuze ligt een integrale afweging van belangen en beleid ten grondslag.
- *Peilgebied*: Waterstaatkundige eenheid waarbinnen eenzelfde peil wordt gehandhaafd met behulp van gemaal, stuw of inlaat.

- *Schouwpeil*: In het peilbesluit vastgesteld peil dat het referentieniveau vertegenwoordigt voor het voeren van schouw, dagelijks peilbeheer, afhandelen van vergunningen en het uitvoeren van onderhoud aan watergangen.
- *Vast peil*: Het peilbeheer is gedurende het hele jaar gericht op een constant peil met zo min mogelijk fluctuatie.

Bijlage 1 Peilenkaart

- Peilenkaart peilbesluit Babberspolder en polder Vlaardingen-oost peilgebied 1, park 't Nieuwelant

