

Peilbesluit polder Vlaardingen-Holierhoek, peilgebied 6

Op 30 november 2023 heeft de verenigde vergadering van het Hoogheemraadschap van Delfland, conform art.5.2 van de Waterwet en art. 4.2 van de Waterverordening Zuid-Holland, de peilbesluiten cluster 2023 vastgesteld.

Deze peilbesluiten hebben betrekking op het diverse gebieden in het beheergebied van Delfland (Vlaardingen, Midden-Delfland, Westland, Den Haag, Pijnacker-Nootdorp en Rotterdam). De ligging van deze gebieden is terug te vinden op de diverse overzichtskaarten van de bekendgemaakte stukken.

In een peilbesluit worden voor een bepaald gebied de waterstanden of bandbreedtes waarbinnen waterstanden kunnen variëren vastgesteld, die gedurende daarbij aangegeven perioden zoveel mogelijk worden gehandhaafd.

Een ontwerppeilbesluit heeft vanaf 8 augustus 2023 zes weken ter inzage gelegen. Hierop zijn twee zienswijzen ingediend. De overige ontwerppeilbesluiten hebben vanaf 8 augustus 2022 zes weken ter inzage gelegen. Op deze ontwerppeilbesluiten zijn geen zienswijze ingediend.

De peilbesluiten treden in werking met ingang van de achtste dag na die van de bekendmaking in het Waterschapsblad of op een in het peilbesluit specifieke aangegeven datum. U kunt het besluit en de daarop betrekking hebbende stukken vanaf 7 december 2023 raadplegen op internet: <https://www.hh-delfland.nl/actueel/bekendmakingen/>. Als u de stukken wilt inzien op de locatie van het hoofdkantoor van Delfland, Phoenixstraat 32 te Delft kunt u contact opnemen via onderstaande contactgegevens.

Belanghebbenden die bij de voorbereiding van dit besluit tijdig hun zienswijzen naar voren hebben gebracht, of belanghebbenden die kunnen aantonen dat zij tijdens de terinzageleggingstermijn hier redelijkerwijze niet toe in staat waren geweest, kunnen gedurende een periode van zes weken van de eerste dag, volgend op de datum van bekendmaking, in beroep gaan tegen dit besluit. Het beroepschrift moet worden gericht aan de Rechtbank te Den Haag, Sector Bestuursrecht, Postbus 20302, 2500 EH Den Haag.

Een beroepschrift dient de gronden van beroep en een omschrijving van het besluit tegen welke het zich richt te bevatten. Verder dient het beroepschrift te worden gedateerd en te worden voorzien van naam, adres en handtekening van de belanghebbende. Indien mogelijk dient het afschrift van het besluit bij het beroep te worden gevoegd.

Een ingediend beroepschrift schorst de werking van het besluit niet. Indien u een beroepschrift heeft ingediend, kunt u zich in spoedeisende gevallen wenden tot de voorzieningenrechter van de Rechtbank te Den Haag, sector Bestuursrecht, Postbus 20302, 2500 EH, Den Haag, met het verzoek een voorlopige voorziening ter treffen als bedoeld in artikel 8:81, eerste lid, van de Algemene wet bestuursrecht.

Het is ook mogelijk digitaal een verzoekschrift in te dienen bij de genoemde rechtbank via <https://loket.rechtspraak.nl/bestuursrecht>. Daarvoor moet u wel beschikken over een elektronische handtekening (DigiD). Kijk op genoemde site voor de precieze voorwaarden.

Indien u vragen heeft naar aanleiding van deze bekendmaking kunt u, op werkdagen van 9.00 tot 16.00 uur, contact opnemen met het klantcontactcentrum (KCC) van Delfland. Het KCC is bereikbaar via één centraal telefoonnummer, namelijk (015) 260 81 08, of via e-mail loket@hhdelfland.nl.

Onderwerp Diverse peilbesluiten Cluster 2023

Dossiernummer 2898

De verenigde vergadering van Delfland,

op voordracht van dijkgraaf en hoogheemraden van dinsdag 24 oktober 2023, dossiernummer 2898;

gelezen het positieve advies van de commissie Waterkwantiteit en Waterkwaliteit.

Overwegende dat:

a) de vigerende peilbesluiten:

- Peilbesluit Aalkeet-Buitenpolder;
- Peilbesluit Akkerdijsche Polder;
- Peilbesluit Dijkpolder Poeldijk;
- Peilbesluit Boshpolder;
- Peilbesluit Dorppolder;
- Peilbesluit Delflands Boezem;
- Peilbesluit Commandeurspolder;
- Peilbesluit Duifpolder;
- Peilbesluit Eshofpolder;
- Peilbesluit Oude en Nieuwe Broekpolder;
- Peilbesluit Oude Lierpolder;
- Peilbesluit Oude Polder van Pijnacker;
- Peilbesluit Polder Schieveen;
- Peilbesluit Tedingerbroekpolder;
- Peilbesluit Polder Vlaardingen-Holierhoek;
- Peilbesluit Vlietpolder;
- Peilbesluit Partiele herziening peilbesluit Vlietpolder;
- Peilbesluit Zuidpolder van Delfgauw.

niet meer actueel zijn en derhalve moeten worden herzien;

- b) het ontwerp-peilbesluit Schiezone gedurende zes weken van 8 augustus 2022 tot en met 29 september 2022 en de overige ontwerp-peilbesluiten gedurende zes weken van 8 augustus 2023 tot en met 29 september 2023 voor een ieder ter visie heeft gelegen op het kantoor van het Hoogheemraadschap van Delfland en via elektronische bekendmaking op internet;
- c) tegen het ontwerp-peilbesluit Schiezone binnen de gestelde termijn twee zienswijzen zijn ingebracht;
- d) de ingekomen zienswijzen geleid hebben tot aanpassing van het peilenvoorstel van peilgebied 25 van peilbesluit Schiezone;

Gelet op:

de bepalingen in de Waterschapswet, de Waterwet en de Omgevingsverordening Zuid-Holland.

Besluit:

- 1) Vast te stellen het peil van de waterstand, het daarbij behorende schouwpeil en peilenkaarten voor de volgende peilgebieden:

Peilgebieden	Peil (in m t.o.v. NAP)	Schouwpeil (in m t.o.v. NAP)	Nummer peilenkaart
Peilbesluit Aalkeet- Buitenpolder, peilgebied 4	Flexibel peil met bovengrens -2,55 en ondergrens -3,00	-3,00	PBS2023ABU 4
Peilbesluit Akkerdijsche polder, peilgebied 11	-2,97	-2,97	PBS2023AKP 11
Peilbesluit Delflands Boezem, peilgebied 1, t.h.v. Wenpad	-0,43	-0,43	PBS2023BZM 1-2
Peilbesluit Delflands Boezem, peilgebied 1, t.h.v. Casembrootlaan	-0,43	-0,43	PBS2023BZM 1-3
Peilbesluit Delflands Boezem, peilgebied 1, t.h.v. Boshpolder	-0,43	-0,43	PBS2023BZM 1-4
Peilbesluit Delflands Boezem, peilgebied 1, NEZ Lierwating	-0,43	-0,43	PBS2023BZM 1-1
Peilbesluit Delflands Boezem, peilgebied 25, Snoekpaaiplaats 7 Gaten	Van half januari tot half mei: -0,43 en half mei tot half januari: -1,00	-1,00	PBS2023BZM 25
Peilbesluit Delflands Boezem, peilgebied 26, Bochtafsnijding De Schie	-2,07	-2,07	PBS2023BZM 26

Peilbesluit Commandeurspolder, peilgebied 7	zomerpeil -2,83 winterpeil -2,88	-2,88	PBS2023COM 7
Peilbesluit Duifpolder, peilgebied 1	zomerpeil -3,10 winterpeil -3,15	-3,15	PBS2023DUI 1
Peilbesluit Eshofpolder, peilgebied 5	-1,15	-1,15	PBS2023EHP 5
Peilbesluit Oude en Nieuwe Broekpolder, peilgebied 42	-1,45	-1,45	PBS2023ONP 42
Peilbesluit Oude Lierpolder, peilgebied 1	-1,85	-1,85	PBS2023OLP 1
Peilbesluit Oude Polder van Pijnacker, peilgebied 3	Flexibel peil met bovengrens -3,15 en ondergrens -3,35	-3,35	PBS2023OPP 3
Peilbesluit Schiezone, peilgebieden 13, 24, 25, 26, 27 en 28	Peilgebied 13:	-3,08	20220601
	zomerpeil -3,01		
	winterpeil -3,08		
	Peilgebied 24: -2,61	-2,61	
	Peilgebied 25: -2,90	-2,90	
	Peilgebied 26: -2,25	-2,25	
	Peilgebied 27: -3,13	-3,13	
	Peilgebied 28: -3,22	-3,22	
Peilbesluit Tedingerbroekpolder, peilgebieden 5, 6, 8 en 9	peilgebied 5: -1,40	peilgebied 5: -1,40	PBS2023TBP 5, 6, 8, 9
	peilgebied 6: -1,45	peilgebied 6: -1,45	
	peilgebied 8:	peilgebied 8: -1,93	
	zomerpeil -1,77		
	winterpeil -1,93		
	peilgebied 9:	peilgebied 9: -1,93	
	zomerpeil -1,77		
winterpeil -1,93			
Peilbesluit polder Vlaardinger-Holierhoek, peilgebied 6	-3,15	-3,15	PBS2023VHK 6
Peilbesluit Vlietpolder, peilgebied 1	-1,92	-1,92	PBS2023VLP 1
Peilbesluit Vlietpolder, peilgebied 13	-0,50	-0,50	PBS2023VLP 13
Peilbesluit Zuidpolder van Delfgauw, peilgebieden 26 en 48	peilgebied 26: -5,20	peilgebied 26: -5,20	PBS2023ZPD_26_48
	peilgebied 48: -5,05	peilgebied 48: -5,05	

en onder de navolgende bepalingen:

- a) de overgang van zomerpeil naar winterpeil zal als regel plaatsvinden in de loop van de maanden september en oktober, de overgang van winterpeil naar zomerpeil in de loop van de maanden maart tot en met mei. Daarbij worden weersgesteldheid en verloop van de grondwaterstand ter plaatse in aanmerking genomen;
- b) flexibel peilbeheer betekent dat het peil mag variëren tussen de aangegeven onder- en bovengrens, waarbij de variatie gedurende het gehele jaar wordt bepaald door natuurlijke omstandigheden, waaronder neerslag en verdamping. Wanneer het peil de ondergrens onderschrijft, zal water worden ingelaten, echter niet meer dan nodig is om onderschrijding van de ondergrens te voorkomen. Wanneer het peil de bovengrens overschrijft of -te beoordelen naar de te verwachten neerslag- zal gaan overschrijden, wordt via de stuwen het overtollige water afgelaten, echter niet meer dan nodig is om de overschrijding van de bovengrens te voorkomen.

- 2) vast te stellen de nota van beantwoording zienswijzen peilbesluiten Schieveen, zoals toegevoegd als bijlage 41 met DMS nr. 2143833;
- 3) de peilbesluiten, zoals toegevoegd in bijlage 1 t/m 40, in werking te laten treden met ingang van de achtste dag na de openbare bekendmaking van het besluit;
- 4) In te trekken de peilbesluiten voor de delen die herzien worden en aangegeven zijn op de voornoemde peilbesluitkaarten van de Aalkeet Buitenpolder, vastgesteld 26 september 2013; Akkerdijksche polder, vastgesteld 27 september 2007; Dijkpolder (Poeldijk), vastgesteld 23 november 2006; Boshpolder, vastgesteld 23 mei 2013; Dorppolder, vastgesteld 23 april 2020; Delflands Boezem, vastgesteld 26 september 2019; Commandeurspolder, vastgesteld 25 september 2014; Duifpolder, vastgesteld 25 september 2014; Eshofpolder, vastgesteld 23 november 2006; Oude en Nieuwe Broekpolder, vastgesteld 23 november 2006; Oude Lierpolder, vastgesteld 23 mei 2013; Oude Polder van Pijnacker, vastgesteld 15 september 2011; Polder Schieveen, vastgesteld 15 september 2011; Tedingebroekpolder, vastgesteld 15 september 2005; Polder Vlaardingen-Holierhoek, vastgesteld 6 november 2013; Vlietpolder, vastgesteld 23 november 2006; Partiele herziening peilbesluit Vlietpolder, vastgesteld 25 april 2020 en Zuidpolder van Delfgauw, vastgesteld 15 september 2011.

Aldus besloten in de openbare vergadering van donderdag 30 november 2023.

De verenigde vergadering voornoemd,

de secretaris,

de voorzitter,

Bijlage 1 Peilenkaart Vlaardingen-Holierhoek, peilgebied 6

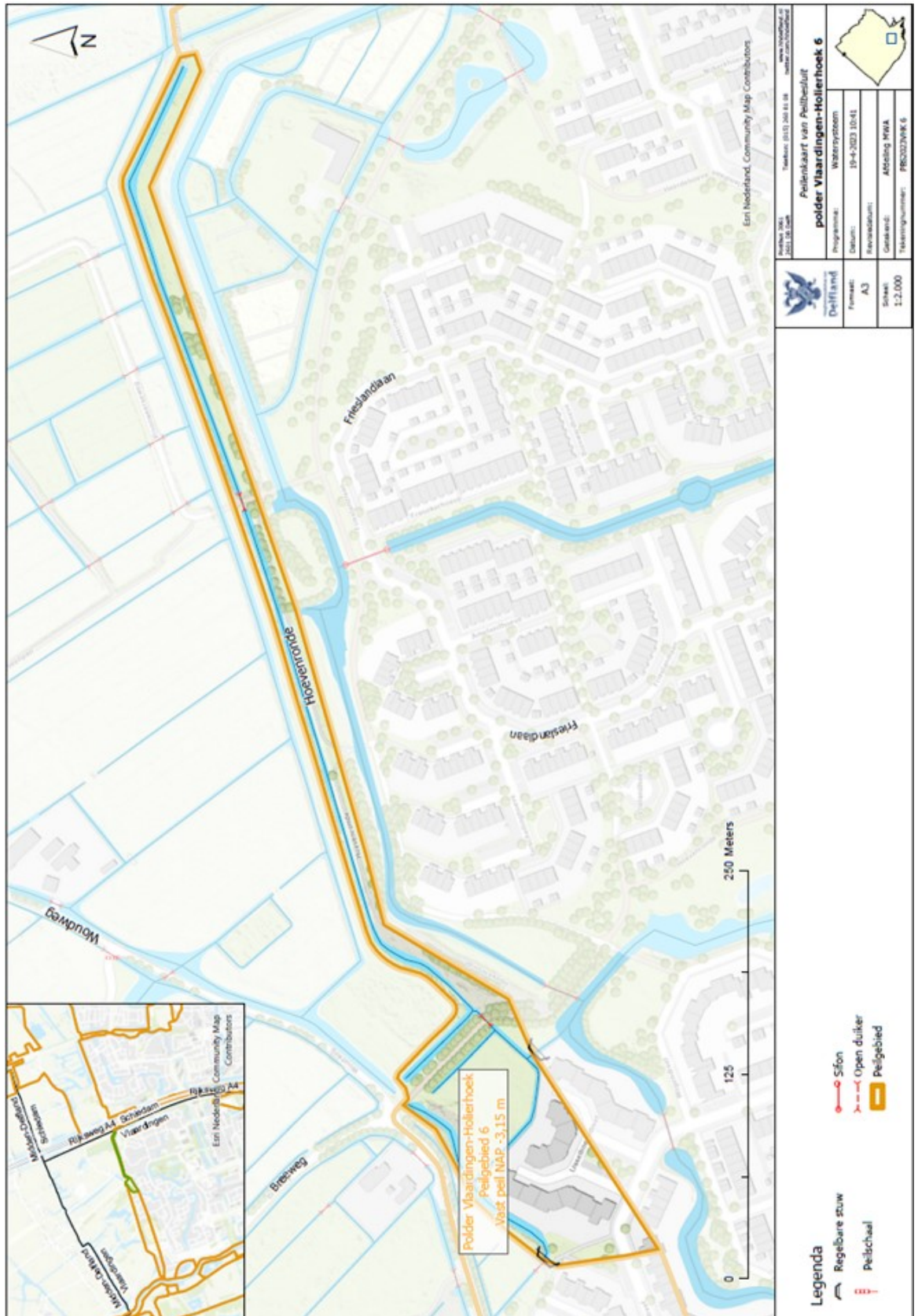

Toelichting op het peilbesluit polder Vlaardingen-Holierhoek – Peilgebied 6

1 Inleiding

Het beheergebied van Delfland heeft een oppervlakte van ongeveer 40.000 hectare en bestaat uit circa 75 polders met circa 700 peilgebieden. Voor elk peilgebied is een waterpeil vastgelegd in een peilbesluit. Dit vastgestelde peil kan om drie redenen worden gewijzigd:

- *Herziening peilgebied*
Nieuwe peilafweging voor betere ondersteuning van de functies in het gebied;
- *Ruimtelijke ontwikkelingen in het gebied*
Vergunde wijzigingen aan het watersysteem of aan de ruimtelijke indeling van het gebied;
- *Ambtshalve correcties*
Een kleinschalige correctie van een eerder vastgesteld waterpeil waarbij een praktijksituatie die in werkelijkheid al langere tijd aanwezig is wordt vastgesteld. Hierbij worden geen ingrepen van het watersysteem voorgesteld en er zijn geen effecten op de bestaande functies.

Dit rapport geeft de toelichting op een ambtshalve correctie

1.1 Omschrijving situatie

Ten noorden van de woonwijk Holy in de gemeente Vlaardingen ligt een gebied waar het peil in de praktijk al jaren afwijkt ten opzichte van het vorige peil. Dit gebied valt nu deels onder peilgebied 5 en deels onder peilgebied 1 van de polder Vlaardingen-Holierhoek met een vorig peil van respectievelijk NAP -3,45m en NAP -3,00m.

Binnen en rondom dit gebied zijn de afgelopen jaar maatregelen genomen om rioolvreemd water terug te dringen. Het watersysteem is geoptimaliseerd door de bouw van een nieuw gemaal, het verruimen van duikers en het herprofilieren van een bestaande watergang. Deze maatregelen zijn conform vergunning (2020-028671) uitgevoerd. Bij deze werkzaamheden is het gebied ook nader geïnventariseerd en is vastgesteld dat het peil wat binnen dit gebied al lange tijd wordt gehanteerd afwijkt van zowel het peil van peilgebied 5 en peilgebied 1. Het gehanteerde peil betreft namelijk NAP -3,15 m. Daarnaast zijn enkele peilverschillen binnen peilgebied 5 opgeheven.

Door de getroffen maatregelen en de uitkomsten van de inventarisatie dient het peilbesluit geactualiseerd te worden, waarbij het peil binnen een nieuw peilgebied (peilgebied 6) wordt vastgesteld.

1.2 Werkwijze

Het peilvoorstel is als volgt tot stand gekomen:

- Allereerst is de aanleiding van de herziening peilbesluit bepaald. Dit is beschreven in bovenstaande inleiding in hoofdstuk 1. Voor dit peilbesluit betreft dit een ruimtelijke ontwikkeling.
- Bij ruimtelijke ontwikkelingen is vervolgens gecontroleerd of waterhuishoudkundige maatregelen volgens plan zijn uitgevoerd. De situatie in de praktijk wordt beschreven in hoofdstuk 2.
- Vervolgens is bepaald welke relatie de functies van het gebied met het waterpeil hebben. Effecten van de nieuwe waterpeilen op deze functies zijn in beeld gebracht. Dit onderdeel wordt beschreven in paragraaf 3.1.
- Tenslotte wordt voor het peilvoorstel een peilafweging gemaakt op basis van verzamelde informatie. De afweging vindt u in paragraaf 3.1, het voorstel in paragraaf 3.2 en de benodigde maatregelen in paragraaf 3.3.
- Bij het peilvoorstel hoort een peilenkaart om de kaders van het peilgebied aan te geven. De peilenkaart is als bijlage aan de toelichting toegevoegd.

2 Gebiedsbeschrijving

2.1 Gebied

Het gebied ligt in de polder Vlaardingen-Holierhoek. In het gebied staan een aantal woningen, ook ligt er een waterkering (polderkade) aan de noordzijde. De bodem in het gebied bestaat uit klei- en veengronden. Het gebied watert naar het westen af naar de Vlaardingervaart door middel van het gemaal Abelendreef.

2.2 Watersysteem

2.2.1 Vorig peilbesluit

Het vorige peilbesluit voor het peilgebied betreft het peilbesluit 'Polder Vlaardingen-Holierhoek' uit mei 2013. De peilen voor de peilgebieden 1 en 5 zijn vastgesteld met een vast peil van respectievelijk NAP -3,00m en NAP -3,45m. Dit is weergegeven in Figuur 1.

Volgens vorig peilbesluit watert het gebied af naar het westen op de Vlaardingervaart via overlaat bij de Abelendreef. De overlaat is inmiddels vervangen door eenemaal.

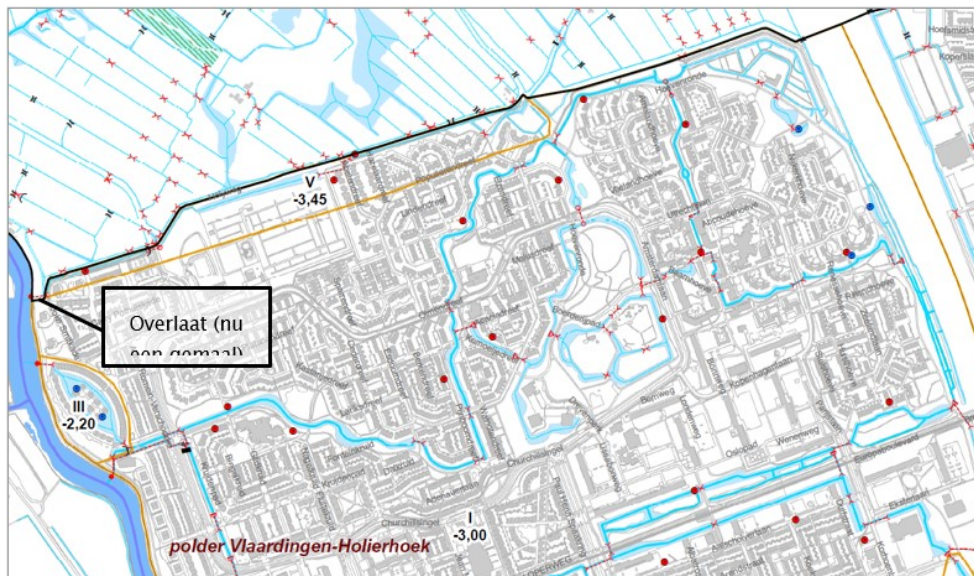

Figuur 1: Gedeelte van de peilenkaart van peilbesluit Polder Vlaardingen Holierhoek uit 2013

2.2.2 Watersysteem in de praktijk

De praktijksituatie staat weergegeven in Figuur 2. Het gebied heeft een praktijkpeil van NAP -3,15 m en grenst aan peilgebieden 1 en 5. Dit praktijkpeil is afgeleid van de ingemeten kerende hoogte van de stuw die is ingemeten. Het gebied wordt van water voorzien vanuit peilgebied 1 met waterpeil NAP -3,00 m en watert af op peilgebied 5 met waterpeil NAP -3,45 m. De peilregulerende kunstwerken zijn in beheer bij de gemeente Vlaardingen.



Figuur 2 – Kaart met de situatie in de praktijk

3 Peilafweging

3.1 Peilafweging en effecten

Voor het vaststellen van nieuw peilgebied 6 met peil NAP -3,15m zijn onderstaande effecten op de omgeving afgewogen:

- Het nieuwe peil betekent een peilverlaging van 15 cm ten opzichte van het peil in peilgebied 1 (van NAP -3,00 m naar NAP -3,15 m). Daarnaast betekent het nieuwe peil een peilverhoging van 30 cm ten opzichte van het peil in peilgebied 5 (van NAP -3,45 m naar NAP -3,15 m).

- Voor dit gebied geldt dat de praktijksituatie waarschijnlijk al een lange tijd (meer dan 10 jaar) wordt gehanteerd en dat de situatie tijdens de werkzaamheden voor vergunning 2020-028671 correct in beeld is gebracht.
- De drooglegging van de woningen in het gebied is voldoende.
- De woningen zijn gebouwd in 1995 en zijn gefundeerd op betonnen palen. Een eventuele peilwijziging leidt niet tot aantasting van de fundering en is er geen risico op verzakkingen van de woningen.
- Uit de omgeving zijn geen meldingen gekomen op het functioneren van het watersysteem.
- De huidige waterhuishouding functioneert goed. Eventuele aanpassingen aan de hoogte van stuwen of duikers zijn niet nodig. Het nieuwe peil (welke al langere tijd wordt gehandhaafd) is beoordeeld aan de hand van het Delflands Algemeen Waterkeringen Beleid en heeft geen negatief effect op de waterkering.

Op basis van bovengenoemde effectenafweging blijkt dat het maken van een nieuw peilgebied met peil NAP -3,15 m geen impact heeft op de omgeving en dus zonder problemen kan worden aangehouden.

3.2 Voorstel

Het voorstel is om een nieuw peilgebied in te stellen met de naam peilgebied 6. Dit nieuwe peilgebied krijgt een vast peil van NAP -3,15 m en dit wordt ook het nieuwe schouwpeil (de nullijn waarop door de peilbeheerder het waterpeil wordt gestuurd). De verschillen staan weergegeven in onderstaande tabel.

Peilgebied	Peil	Schouwpeil	Peilgebied oud	Peil oud	Verskil voorstel/oud
Peilgebied 6	NAP -3,15m	NAP -3,15m	Peilgebied 1 Peilgebied 5	NAP -3,00m NAP -3,45m	NAP -0,15m NAP +0,30m

3.3 Maatregelen

Voor het vaststellen van het peil zijn geen maatregelen nodig.

4 Literatuurlijst

- Hoogheemraadschap van Delfland, mei 2013, Peilbesluit Polder Vlaardingen-Holierhoek
- Hoogheemraadschap van Delfland, juli 2017, Beleidsnota peilbeheer
- Watervergunning 2020-028671

5 Bijlage

- Peilenkaart Vlaardingen-Holierhoek, peilgebied 6