



Regeling van de Minister van Onderwijs, Cultuur en Wetenschap, van 21 januari 2020, nr. 5476813, houdende vaststelling van het onderwijsaccountantsprotocol voor de sectoren PO, VO en MBO in Caribisch Nederland (Regeling onderwijsaccountantsprotocol OCW BES 2019)

De Minister van Onderwijs, Cultuur en Wetenschap;

Gelet op artikel 131, vierde lid, tweede volzin, van de Wet primair onderwijs BES, artikel 17, zesde lid, van het Bekostigingsbesluit WVO BES en artikel 5, eerste lid, van het Uitvoeringsbesluit WEB BES;

Besluit:

Artikel 1. Vaststelling onderwijsaccountantsprotocol OCW BES

Het protocol voor de controle door de accountant over het jaar 2019 wordt vastgesteld overeenkomstig de bijlage bij deze regeling.

Artikel 2. Intrekking Regeling onderwijscontroleprotocol BES 2013

De Regeling onderwijscontroleprotocol BES 2013 wordt ingetrokken.

Artikel 3. Inwerkingtreding

1. Deze regeling treedt in werking met ingang van de dag na de dagtekening van de Staatscourant waarin deze regeling wordt geplaatst en werkt terug tot en met 1 januari 2019.
2. Deze regeling heeft betrekking op het jaar 2019 en vervalt met ingang van 1 januari 2025.

Artikel 4. Citeertitel

Deze regeling wordt aangehaald als: Regeling onderwijsaccountantsprotocol OCW BES 2019.

Deze regeling zal met de toelichting in de Staatscourant worden geplaatst.

*De Minister van Onderwijs, Cultuur en Wetenschap,
I.K. van Engelshoven*



BIJLAGE BIJ DE REGELING ONDERWIJSACCOUNTANTSPROTOCOL OCW BES 2019

Versie 2 december 2019

Inleiding

1 juli 2019

Dit is het onderwijsaccountantsprotocol OCW BES 2019. Dit protocol is afgeleid van het onderwijsaccountantsprotocol OCW 2019 en waar nodig aangepast aan de wet- en regelgeving zoals die op de BES-eilanden van toepassing is. Met ingang van het verslagjaar 2015 is het onderwijsaccountantsprotocol OCW BES ook van toepassing voor de Expertisecentra onderwijszorg (EOZ) op de BES-eilanden. In het accountantsprotocol wordt aangesloten op de van toepassing zijnde wet- en regelgeving. Bij elk onderwerp is boven de daarop betrekking hebbende passages de datum vermeld waarop de tekst voor het laatst is gewijzigd. Deze datum wordt overigens niet gewijzigd als het een verhoging betreft van de jaartallen in de tekst met 1 ten opzichte van het definitieve accountantsprotocol van het voorgaande jaar.

INHOUD

1	Algemene uitgangspunten	3
1.1	Algemeen	3
1.1.1	Doelstelling van het accountantsprotocol	3
1.1.2	Indeling van het accountantsprotocol	3
1.1.3	Accountantsproducten / Rapportering	3
1.1.4	Melding niet-naleving (NV NOCLAR)	4
1.2	Definities	4
1.2.1	Onderwijssectoren	4
1.2.2	Referentiekader 1 januari 2014	5
1.2.3	Minimale controlewerkzaamheden	5
1.2.4	Rechtmatigheid	5
1.3	Procedures	5
1.4	Dossiervorming	6
1.5	Informatie/documentatie	6
2	Controle op het jaarverslag	6
2.1	Algemeen	6
2.1.1	Doelstelling controle op het jaarverslag	6
2.1.2	Betrouwbaarheid en nauwkeurigheid van de jaarrekeningcontrole	7
2.1.3	Materialiteitstabel	7
2.1.4	Omgaan met fouten (foutdefinities)	8
2.1.5	Algemeen referentiekader	8
2.1.6	Afhandelingscorrespondentie voorgaande jaren	8
2.1.7	Steunen op de werkzaamheden van een AK en gegevensgerichte werkzaamheden	8
2.2	Getrouwheid	9
2.2.1	Verslaggevingscriteria	9
2.2.2	Bezoldiging bestuurders	9
2.2.3	Bestuursverslag	9
2.3	Financiële rechtmatigheid	11
2.3.1	Referentiekader	11
2.3.2	Geoormerkte aanvullende subsidies met een bestedingsverplichting	12
2.3.3	Personele lasten (niet voor EOZ)	12
2.4	Overige rechtmatigheid	12
2.4.1	Verklaring omtrent het gedrag PO, VO en MBO (niet voor EOZ)	12
2.5	Controleverklaring bij het jaarverslag	13
3	Inleiding onderzoeksprocedure bekostigingsgegevens	17
4	Onderzoeksprocedure bekostigingsgegevens sector PO	18
4.1	Algemeen	18
4.2	Onderzoek bekostigingsgegevens	19
4.2.1	Object van onderzoek	19
4.2.2	Omvang werkzaamheden van de instellingsaccountant	19
4.2.3	Minimale werkzaamheden 1 juli 2019	21
4.3	Assurance-rapport	22
5	Onderzoeksprocedure bekostigingsgegevens sector VO	24
5.1	Algemeen	24
6	Onderzoeksprocedure bekostigingsgegevens sector MBO	24
6.1	Algemeen	24
6.2	Onderzoek bekostigingsgegevens	25
6.2.1	Object van onderzoek	25
6.2.2	Omvang werkzaamheden van de instellingsaccountant	25
6.2.3	Minimale werkzaamheden	27
6.3	Assurance-rapporten	29
7	Onderwijslinks	31
8	Lijst met afkortingen	32
	Bijlage I: Kader financiële rechtmatigheid onderwijswet- en regelgeving OCW BES 2019	33
	Bijlage II: Stroomschema bekostigingsonderzoek	36



1 Algemene uitgangspunten

1.1 Algemeen

- Doelstelling van het accountantsprotocol
- Indeling van het accountantsprotocol
- Accountantsproducten / Rapportering
- Melding niet-naleving (NV NOCLAR)

1.1.1 Doelstelling van het accountantsprotocol

1 juli 2019

Voor elke onderwijssector is geregeld dat bepaalde informatie (jaarrekening en opgave van bekostigingsgegevens of over besteding van bekostiging) moet zijn voorzien van een verklaring van de accountant. Ook is geregeld dat de minister via een ministeriële regeling aanwijzingen of voorschriften kan geven voor de controle door de instellingsaccountant. Hier is invulling aan gegeven met het onderwijsaccountantsprotocol OCW BES, hierna te noemen accountantsprotocol. Het accountantsprotocol vormt daarmee de schakel tussen enerzijds de wet- en regelgeving en anderzijds de uit te voeren werkzaamheden door instellingsaccountants. Het geeft een toelichting op het te hanteren referentiekader, het accountantsonderzoek en de gewenste accountantsproducten.

In dit accountantsprotocol wordt de term instellingsaccountant gebruikt. Hiermee wordt bedoeld de deskundige, zoals die in artikel 121, lid 6, van het BW BES Boek 2 is gedefinieerd.

Het accountantsprotocol is opgesteld naar analogie van de door de Nederlandse Beroepsorganisatie van Accountants (NBA) uitgegeven 'Schrijfwijzer Accountantsprotocollen'. De daarin opgenomen uitgangspunten zijn specifiek gemaakt voor de OCW-situatie op de BES-eilanden. Waar mogelijk zijn tekstpassages uit de handreiking in dit accountantsprotocol overgenomen.

1.1.2 Indeling van het accountantsprotocol

1 december 2018

Het accountantsprotocol heeft betrekking op het volgende controleobject en onderzoeksobject:

- **controle op het jaarverslag:**
 - de inrichting van het jaarverslag¹ en de inhoudelijke controle daarop;
 - controle op de rechtmatige besteding van de rijksbijdrage;
- **onderzoek naar de bekostigingsgegevens;**
 - onderzoek naar de rechtmatige verkrijging van de rijksbijdrage.

1.1.3 Accountantsproducten / Rapportering

1 december 2018

De accountantscontrole op het jaarverslag mondt uit in een controleverklaring. Het onderzoek naar de bekostigingsverantwoording, waaronder de leerlingentelling, leidt tot een assurance-rapport. Deze aanduidingen worden in het accountantsprotocol gehanteerd, hoewel de term 'verklaring omtrent de getrouwheid of omtrent de juistheid' in de BES OCW-wet- en regelgeving staat vermeld. De instellingsaccountant maakt voor beide producten gebruik van de in het accountantsprotocol opgenomen modelteksten. De instellingsaccountant mag ervoor kiezen om ten behoeve van OCW een zogenaamde 'WG-verklaring' af te geven, waarbij uitsluitend de naam van de instellingsaccountant met aanduiding w.g. (was getekend) wordt vermeld. De originele ondertekende verklaring/rapport met de persoonlijke handtekening van de instellingsaccountant moet in het archief van de school, instelling of het EOZ worden opgenomen (zie ook HRA deel III, Sectie I voorbeeldbrieven, o.a. onderdeel 3 Toestemming openbaarmaking controleverklaring voorbeeld 3.1 van de NBA).

Ten aanzien van de in het accountantsprotocol opgenomen werkzaamheden geldt een rapportagegrens. De rapportagegrens geeft aan vanaf welke omvang fouten gemeld moeten worden. Het accountantsprotocol geeft per onderdeel aan welke rapportagegrens van toepassing is zodra deze afwijkt van het standaardpercentage van 0,1% (van de totale publieke middelen). Omdat het uitgangspunt wordt gehanteerd dat geconstateerde fouten zoveel mogelijk moeten worden gecorrigeerd, beperkt de instellingsaccountant zich tot een uitzonderingsrapportage. Hiervoor gebruikt hij een verslag van bevindingen, waarin hij de aard en omvang van de geconstateerde fouten vermeldt. Het verslag van bevindingen is vormvrij. Op het aanbiedingsformulier geeft de instellingsaccountant aan

¹ Het jaarverslag bestaat uit de jaarrekening, bestuursverslag en andere gegevens, zoals bedoeld in artikel 1, van de Regeling jaarverslaggeving onderwijs BES



dat er sprake is van een verslag van bevindingen. Het bevoegd gezag van de school, instelling of het EOZ stuurt in een dergelijk geval het verslag van bevindingen samen met de controleverklaring en verantwoording naar OCW. Het bevoegd gezag kan daarbij aangeven hoe het heeft ge(re)ageerd op de geconstateerde bevindingen. Voor wat betreft het omgaan met geconstateerde fouten wordt verwezen naar de in de hoofdstukken jaarverslag (2) en bekostigingsonderzoek (3) daarover opgenomen toelichting.

Tabel 1.1.3a accountantsproducten

Soort controle	Product	Ontvanger
Jaarrekeningcontrole	<ul style="list-style-type: none">ControleverklaringVerslag van bevindingen (uitzonderingsrapportage)	DUO vestiging Den Haag Afdeling OND Postbus 30205 2500 GE Den Haag Nederland
Bekostigingsonderzoek	Sector PO <ul style="list-style-type: none">Assurance-rapportVerslag van bevindingen (uitzonderingsrapportage)	DUO vestiging Den Haag Afdeling BEK Postbus 30205 2500 GE Den Haag
	Sector MBO <ul style="list-style-type: none">Assurance-rapportVerslag van bevindingen (uitzonderingsrapportage)	DUO vestiging Den Haag Afdeling BEK Postbus 30205 2500 GE Den Haag

In de praktijk is de ontvanger de Rijksdienst Caribisch Nederland (RCN) kantoor op het betreffende eiland (Bonaire, Sint-Eustatius of Saba). Ingediend bij RCN wordt beschouwd als tijdig ingediend. De instellingen wordt verzocht naast het indienen van de papieren versie, ook digitaal aan te leveren via het e-mailadres caribisch.nederland@duo.nl.

1.1.4 Melding niet-naleving (NV NOCLAR)

1 december 2019

Op grond van de Nadere Voorschriften NOCLAR (Nadere voorschriften handelwijze accountant bij niet-naleving wet- en regelgeving door eigen organisatie of cliënt) doet een instellingsaccountant in voorkomende gevallen melding bij de bevoegde instantie die aangewezen is om een relevante niet-naleving te onderzoeken. Voor de onderwijswet- en regelgeving is de Inspectie van het Onderwijs (verder inspectie) de aangewezen instantie. De melding kan plaatsvinden via het contactformulier op de website van de inspectie bij het meldpunt (<https://www.onderwijsinspectie.nl/onderwerpen/meldpunt-inspectie>).

1.2 Definities

- Onderwijssectoren
- Referentiekader
- Minimale controlewerkzaamheden
- Rechtmatigheid

1.2.1 Onderwijssectoren

1 juli 2018

Het accountantsprotocol is van toepassing op de door het Ministerie van Onderwijs, Cultuur en Wetenschap (OCW) bekostigde rechtspersonen in de onderwijssectoren Primair Onderwijs (PO), Voortgezet Onderwijs (VO) en Middelbaar Beroepsonderwijs (MBO), die gevestigd zijn op de BES-eilanden. Hiermee worden ook de EOZ bedoeld. Voor de EOZ is het accountantsprotocol een leidraad/regeling als bedoeld in:

- Artikel 8, lid 4, van de subsidiebeschikking (kenmerk BEK-2016/10481M) voor de EOZ op Bonaire;
- Artikel 8, lid 4, van de subsidiebeschikking (kenmerk BEK-2016/10483M) voor de EOZ op St Eustatius; en
- Artikel 8, lid 4, van de subsidiebeschikking (kenmerk BEK-2016/10482) voor de EOZ op Saba.

Sector PO

1 januari 2014

Voor rechtspersonen bekostigd op grond van de WPO BES is het accountantsprotocol een leidraad/regeling als bedoeld in artikel 131, lid 4, van de WPO BES.



Sector VO

1 januari 2014

Voor rechtspersonen bekostigd op grond van de WVO BES is het accountantsprotocol een leidraad die ingevolge artikel 17, lid 6, van het Bekostigingsbesluit WVO BES in een ministeriële regeling wordt vastgesteld.

Sector MBO

1 januari 2014

Voor rechtspersonen bekostigd op grond van de WEB BES is het accountantsprotocol een leidraad, die ingevolge artikel 2.3.10, van de WEB BES en artikel 5, lid 1, van het Uitvoeringsbesluit WEB BES in een ministeriële regeling wordt vastgesteld.

1.2.2 Referentiekader

1 januari 2014

Het referentiekader voor de controle ligt vast in de wet- en regelgeving. Het accountantsprotocol treedt niet in de plaats van de oorspronkelijke wet- en regelgeving.

1.2.3 Minimale controlewerkzaamheden

1 juli 2018

Per onderdeel van het controleobject zijn aanwijzingen opgenomen:

- een omschrijving van het object (of onderdeel daarvan);
- het referentiekader: controle- en verslaggevingscriteria;
- reikwijdte en diepgang van de accountantscontrole:
 - betrouwbaarheid en nauwkeurigheid;
 - de minimaal uit te voeren controles.

Voor de controle van het jaarverslag en het onderzoek naar de bekostigingsgegevens zijn verplichte teksten voor de controleverklaring(en) en assurance-rapport(en) opgenomen.

Het accountantsprotocol bevat:

- minimale controlewerkzaamheden, die vetgedrukt zijn opgenomen; en
- niet vetgedrukte toelichtingen op deze werkzaamheden.

De beschreven (minimale) controlewerkzaamheden zijn bedoeld als aanvulling op de 'Nadere voorschriften Controle- en overige standaarden' (NV COS), die voor alle instellingsaccountants van toepassing zijn.

1.2.4 Rechtmatigheid

1 juli 2018

De instellingsaccountant moet controleren of de rijksbijdrage rechtmatig is verkregen (onderzoek bekostigingsverantwoording) en besteed (controle jaarrekening).

Ten aanzien van de verkrijging van de rijksbijdrage stelt hij vast dat de in de bekostigingsverantwoording van de school of instelling opgenomen gegevens voldoen aan de eisen van rechtmatigheid. Dit houdt in dat deze gegevens in overeenstemming zijn met de in de wet- en regelgeving opgenomen bepalingen. Het gaat hier om rechtmatigheid van niet-financiële informatie. De instellingsaccountant geeft een assurance-rapport bij de bekostigingsverantwoording af.

Ten aanzien van de in de jaarrekening van de school of instelling verantwoorde baten, lasten en balansmutaties stelt de instellingsaccountant vast dat deze voldoen aan de eisen van financiële rechtmatigheid. De financiële rechtmatigheid heeft betrekking op publieke middelen. Financiële rechtmatigheid houdt in dat een financiële transactie betrekking hebbende op publieke middelen waarvan de uitkomst in de jaarrekening dient te worden verantwoord in overeenstemming is met de in internationale regelgeving, Nederlandse wetten (waaronder de BES wetten), algemene maatregelen van bestuur en ministeriële regelingen opgenomen bepalingen die de uitkomst van de financiële transactie beïnvloeden. De definitie en het kader van de financiële rechtmatigheid ligt in detail vast in hoofdstuk 2.3 van dit protocol.

1.3 Procedures

1 juli 2019

De publicatie van het accountantsprotocol geschiedt niet dan nadat het concept is afgestemd met vertegenwoordigers van alle betrokken partijen: het accountantskantoor van het administratiekantoor,



het administratiekantoor en de instellingen. Afstemming van het concept-accountantsprotocol is mede bedoeld ter voorkoming van formuleringen die onbedoeld in het nadeel van de scholen en instellingen kunnen worden uitgelegd.

Nieuwe versies van het definitieve accountantsprotocol worden bij ministeriële regeling vastgesteld. De regeling wordt met de bijlage, het accountantsprotocol, in de Staatscourant geplaatst en wordt ook bekendgemaakt op de internetsite van de Inspectie van het Onderwijs. De publicatie van het definitieve accountantsprotocol OCW BES 2019 vindt plaats in december 2019.

1.4 Dossiervorming

1 juli 2019

Voor de documentatie van verrichte controlewerkzaamheden, de bevindingen en de conclusie daarbij gelden de eisen zoals genoemd in Standaard 230. Tijdens reviews in Nederland is gebleken dat er onduidelijkheid bestaat over de implicatie van deze richtlijn op de aard en omvang van de documentatie van verrichte werkzaamheden bij de controle van de bekostigingsgegevens en **dient per aandachtpunt van het accountantsprotocol minimaal aanwezig te zijn: de uitgevoerde werkzaamheden, de identificatie van het gecontroleerde stuk (opschrift, totaalsaldo) of een kopie van de laatste pagina, de bevindingen en de conclusie**. Indien bijvoorbeeld proceduretesten zijn uitgevoerd, dan zijn niet kopieën van de inkoopfacturen in het dossier aanwezig, maar wel een lijst met factuurnummers en van items waarop de facturen zijn gecontroleerd.

Bij de controle van de lasten (personeel en exploitatie) en investeringen wordt vaak impliciet ook de rechtmatigheid getoetst. De controlewerkzaamheden voor rechtmatigheid dienen echter zichtbaar uit het controledossier te blijken.

1.5 Informatie/documentatie

1 december 2019

Hier vindt u aanvullende informatie die bij de controle door de instellingsaccountant relevant is. Via deze link (<https://www.onderwijsinspectie.nl/onderwijssectoren/caribisch-nederland>) kunt u per eiland en school zien welke rapporten de inspectie heeft uitgebracht en daar kennis van nemen.

- Overzicht wet- en regelgeving BES 2019
- Regeling onderwijsaccountantsprotocol OCW BES 2019
- Regeling jaarverslaggeving onderwijs BES
- Regeling jaarverslaggeving onderwijs BES; toelichtende brochure
- Arbeidsvoorwaardenovereenkomst onderwijspersoneel Bonaire 2013-2014
- Arbeidsvoorwaardenovereenkomst onderwijspersoneel Sint Eustatius 2013-2014
- Arbeidsvoorwaardenovereenkomst onderwijspersoneel Saba 2013-2014
- Arbeidsvoorwaardenovereenkomst onderwijspersoneel 2016/2017 Bonaire
- Arbeidsvoorwaardenovereenkomst onderwijspersoneel 2016/2017 Sint Eustatius
- Arbeidsvoorwaardenovereenkomst onderwijspersoneel 2016/2017 Saba
- Procedure ontoereikende accountantscontrole
- Rol accountant a.g.v. Wet bescherming persoonsgegevens BES

Folders met uitleg over de wet- en regelgeving zijn verkrijgbaar bij de afdeling RCN-OCW, de website: www.rijksdienstcn.com en opvraagbaar via vragenoveronderwijs@rijksdienstcn.com.

2 Controle op het jaarverslag

2.1 Algemeen

- Doelstelling controle op het jaarverslag
- Betrouwbaarheid en nauwkeurigheid van de jaarrekeningcontrole
- Materialiteitstabel
- Omgaan met fouten (foutdefinities)
- Algemeen referentiekader
- Afhandelingscorrespondentie voorgaande jaren
- Steunen op de werkzaamheden van een AK en gegevensgerichte werkzaamheden

2.1.1 Doelstelling controle op het jaarverslag

1 juli 2018

In dit deel van het accountantsprotocol staat het jaarverslag 2019 centraal. Met 'jaarverslag' wordt in dit accountantsprotocol bedoeld: de jaarrekening, het bestuursverslag en de andere gegevens (artikel 1 van de Regeling jaarverslaggeving onderwijs BES).

De grondslag voor het jaarverslag ligt voor de sector PO in artikel 131, van de WPO BES, voor de



sector VO in artikel 175, van de WVO BES en voor de sector MBO in artikel 2.3.1 en 2.3.2, van de WEB BES.

De grondslag voor het jaarverslag voor de EOZ vastgelegd in:

- Artikel 8, lid 1, van de subsidiebeschikking (kenmerk BEK-2016/10481 M) voor de EOZ op Bonaire;
- Artikel 8, lid 1, van de subsidiebeschikking (kenmerk BEK-2016/10483 M) voor de EOZ op St Eustatius; en
- Artikel 8, lid 1, van de subsidiebeschikking (kenmerk BEK2016/10482M) voor de EOZ op Saba.

De controleverklaring van de instellingsaccountant bij de jaarrekening betreft de getrouwheid van de grootte en de samenstelling van het vermogen en het resultaat, evenals de naleving van de wet- en regelgeving. Het oordeel omtrent de naleving van wet- en regelgeving vloeit voort uit het voldoen aan de eisen van financiële rechtmatigheid van de in de jaarrekening verantwoorde baten, lasten en balansmutaties. De instellingsaccountant stelt verder vast dat het bestuursverslag verenigbaar is met de jaarrekening en geen materiële afwijkingen bevat.

2.1.2 Betrouwbaarheid en nauwkeurigheid van de jaarrekeningcontrole

1 juli 2019

Het begrip omvangsbasis geeft aan tegen welke omvang (bedrag) het percentage materialiteit moet worden afgezet, bijvoorbeeld een bepaalde geldstroom of post in de verantwoording. De te hanteren omvangsbases bij de controle van de jaarrekening zijn afhankelijk van de te controleren massa: de totale publieke middelen en bestedingen van de (geoormerkte) aanvullende subsidies/bekostiging.

De instellingsaccountant voert zijn controle in overeenstemming met de Nederlandse controlestandaarden en dit accountantsprotocol uit en richt in dat kader zijn controle zodanig in, dat hij met een redelijke mate van zekerheid kan verklaren dat in de jaarrekening geen afwijkingen (als gevolg van fouten en fraude, en onzekerheden) voorkomen met een materieel belang.

2.1.3 Materialiteitstabel

1 juli 2019

Een verklaring met een goedkeurende strekking met betrekking tot de rechtmatigheid impliceert, dat gegeven de bovengenoemde betrouwbaarheid, in de verantwoording geen afwijkingen (als gevolg van fouten en fraude, en onzekerheden) voorkomen, die groter zijn dan de percentages in de hieronder opgenomen materialiteitstabel:

Tabel 2.1.3a materialiteit

	Onjuistheden (in de verantwoording)		Onzekerheden (in de controle)	
	Beperking	Afkeuring	Beperking	Oordeelonthouding
Rechtmatigheid				
Rechtmatigheid besteding (% van de totale publieke middelen)	>3 en <5	≥5	>5 en <10	≥10

De materialiteit is van toepassing voor het oordeel over de financiële rechtmatigheid en de overige rechtmatigheid, tenzij sprake is van een specifieke materialiteit. Publieke middelen zijn middelen die verkregen zijn bij of krachtens de wet ingestelde heffingen. Deze middelen zijn op basis van bijlage 1 van de Rjo BES in de jaarrekening van de instelling opgenomen in model B Staat van Baten en Lasten onder de Baten 'Rijksbijdrage' en 'Overige overheidsbijdragen' en bestaan daarnaast uit de wettelijke college-, cursus-, les- en examengelden, de financiële baten (mits gegenereerd uit publieke middelen) en de publieke middelen onder de overige baten.

In het accountantsprotocol wordt geen materialiteit meer voorgeschreven voor de getrouwheid. Voor OCW is een maximale materialiteit van 2% van het totaal van de baten en 5% van het balanstotaal aanvaardbaar. Het is de verantwoordelijkheid van de instellingsaccountant om deze te bepalen met inachtneming van hetgeen hierover in de standaarden is opgenomen.

Voor elke post gelden voor de foutevaluatie bij de oordeelvorming de materialiteit op jaarrekeningniveau zoals opgenomen in de materialiteitstabel.

Voor alle in het accountantsprotocol genoemde posten, exclusief de hieronder opgenomen posten, geldt een standaard rapportagegrens van 0,1% (van de totale publieke middelen). De rapportagegrens geeft aan vanaf welke omvang fouten gemeld moeten worden aan OCW in het Verslag van Bevindingen. Zie verder omgaan met fouten.

Voor de volgende posten/onderwerpen geldt een specifieke materialiteit (SM) en specifieke rapportagegrens (SR):

- Afhandelingscorrespondentie voorgaande jaren (0% SM, 0% SR)
- Verklaring omtrent het gedrag (1% SM, 0% SR)



- Geormerkte aanvullende subsidies / bekostiging met een bestedingsverplichting (3% SM, 0% SR)
- Bezoldiging bestuurders (0% SM, 0% SR)

De afwijkingen (als gevolg van fouten en fraude) die bij deze controlewerkzaamheden worden geconstateerd worden door de instellingsaccountant ook betrokken in de foutevaluatie bij de oordeelvorming bij de jaarrekening als geheel.

2.1.4 Omgaan met fouten (foutdefinities)

1 december 2018

Van een fout in de verantwoording is sprake indien naar aanleiding van de uitgevoerde controle is gebleken dat een (gedeelte van een) post niet in overeenstemming is met één of meer aspecten van de wet- en regelgeving. Fouten worden in absolute zin opgevat, voor zover het de naleving van de wet- en regelgeving betreft. Saldering van fouten is daarom niet toegestaan.

Van een onzekerheid in het onderzoek is sprake als er onvoldoende (controle-) informatie beschikbaar is om een (gedeelte van een) post als goed of fout aan te merken. Bijvoorbeeld als onzekerheid bestaat over het wel of niet voldoen aan de wet- en regelgeving. Voor een adequate onderbouwing van het oordeel is het noodzakelijk dat de instellingsaccountant fouten en onzekerheden zoveel mogelijk kwantificeert.

Het uitgangspunt is dat geconstateerde fouten zoveel mogelijk door het bevoegd gezag van de school, instelling of het EOZ moeten worden gecorrigeerd. Ten aanzien van fouten, die betrekking hebben op rechtmatigheid geldt dat correctie veelal niet mogelijk is omdat de besteding reeds plaats heeft gevonden.

Voor wat betreft het omgaan met geconstateerde fouten geldt voor de accountantscontrole van de jaarrekening:

- Ten aanzien van het getrouwe beeld van de jaarrekening hoeft het bevoegd gezag van de school, instelling of het EOZ fouten met een gezamenlijk financieel belang beneden de materialiteit niet te corrigeren en de instellingsaccountant hoeft ze niet te rapporteren. Het effect op de vermogenspositie (de belangrijkste informatievraag voor OCW) is namelijk gering.
- Met betrekking tot de financiële rechtmatigheid wordt onderscheid gemaakt tussen materiële en niet-materiële fouten. Het bevoegd gezag van de school, instelling of het EOZ corrigeert voor zover mogelijk geconstateerde fouten. Het bevoegd gezag kan echter dergelijke fouten meestal niet corrigeren. De instellingsaccountant informeert het bestuur en de interne toezichthouder hierover conform de geldende beroepsvoorschriften. Materiële fouten (d.w.z. fouten groter dan de materialiteit) hebben invloed op de strekking van de controleverklaring en worden uit dien hoofde in de controleverklaring toegelicht. Ten aanzien van niet-materiële fouten (d.w.z. fouten kleiner dan de materialiteit) stelt de instellingsaccountant een verslag van bevindingen op zoals opgenomen in Accountantsproducten / Rapportering met inachtneming van de geldende rapportagegrens.

2.1.5 Algemeen referentiekader

1 januari 2014

In het accountantsprotocol is op het hoogste niveau het referentiekader opgenomen. Met betrekking tot een aantal posten en/of stromen is in dit accountantsprotocol ook een aantal specifieke criteria opgenomen die voortvloeien uit de wet- en regelgeving.

De beroepsvoorschriften voor instellingsaccountants zoals opgenomen in de Nadere Voorschriften Controle- en Overige Standaarden (NV COS) zijn altijd onderdeel van de controlecriteria.

2.1.6 Afhandelingscorrespondentie voorgaande jaren

1 december 2019

De instellingsaccountant stelt vast dat het bevoegd gezag van de school, instelling of het EOZ de aanwijzingen heeft verwerkt en/of de correcties heeft opgevolgd waarover de Inspectie van het Onderwijs (inspectie) eerder met het bevoegd gezag van de school, instelling of het EOZ heeft gecorrespondeerd. Indien de aanwijzingen niet zijn verwerkt en/of de correcties niet zijn opgevolgd dan neemt de instellingsaccountant dit op in een verslag van bevindingen zoals vermeld in Accountantsproducten / rapportering.

Door de Inspectie van het Onderwijs wordt alleen een brief verstuurd met aanwijzingen voor de controle indien in voorgaande controlejaar (2018) door het bevoegd gezag van de school, instelling of het EOZ een niet goedkeurende controleverklaring en/of een verslag van bevindingen van de instellingsaccountant bij DUO is ingediend.

2.1.7 Steunen op de werkzaamheden van een AK en gegevensgerichte werkzaamheden

1 december 2018

Schoolbesturen hebben in veel gevallen hun administratie uitbesteed aan een administratiekantoor



(AK). De AK's verrichten ten behoeve van deze schoolbesturen en de onder hen ressorterende scholen veelal de financiële, personele en salarisadministratie en vervaardigen de jaarrekening van de besturen. Het bevoegd gezag van de school, instelling of het EOZ levert daartoe zijn primaire vastleggingen (inkoopfacturen, mutaties ten aanzien van in- en uitdiensttredingen en andere mutaties in salarissen) aan de AK's, de AK's verrichten hierop controle op o.a. deugdelijkheid en autorisatie en verwerken deze. Op onder andere deze controles en op verwerkingscontroles van AK's steunen instellingsaccountants bij de controle van de jaarrekening en het onderzoek naar de bekostigingsgegevens.

Bij de toepassing van risicoanalyse bij de accountantscontrole dient de instellingsaccountant voor het bepalen van de aard en omvang van het risico van een afwijking van materieel belang onder andere kennis te verkrijgen van de entiteit en haar omgeving. Onder de entiteit wordt hier, ook in geval van een AK-gerichte aanpak, de organisatie van de school en het schoolbestuur verstaan. De interne beheersingsomgeving wordt in geval van een AK-gerichte aanpak hoofdzakelijk op het niveau van een administratiekantoor (en niet per afzonderlijk schoolbestuur) ingericht. De instellingsaccountant toetst daarom op dit niveau of hij kan steunen op de getroffen maatregelen van interne beheersing. (Een en ander hoeft niet te betekenen dat iedere afzonderlijke school in de systeemcontrole dient te worden betrokken). Bij de toetsing van de maatregelen van IB dient hij rekening te houden met verschillen in de zogenaamde 'service level agreement' tussen het AK en de individuele besturen. Ook dient hij na te gaan of de controle van het AK alle rechtmatigheidsaspecten van het accountantsprotocol raakt. Indien dit niet het geval is zal de instellingsaccountant ook andere controles (dan gericht op het AK) moeten verrichten.

Ongeacht het ingeschat risico van een afwijking van materieel belang en ongeacht de keuze voor hetzij een bestuur-gerichte, hetzij een AK-gerichte controleaanpak dient de instellingsaccountant gegevensgerichte werkzaamheden op te zetten en uit te voeren voor elke transactiestroom, post van de jaarrekening en elk onderdeel van de toelichting op de jaarrekening van materieel belang.

Dit laatste is van toepassing voor alle sectoren, zowel t.b.v. de getrouwheid als de financiële rechtmatigheid op het niveau van de betreffende jaarrekening. Het is aan de instellingsaccountant om hier door opvolging van de beroepsvoorschriften adequate invulling aan te geven en die werkzaamheden te kiezen die passend zijn bij de specifieke omstandigheden.

Voorbeelden van gegevensgerichte werkzaamheden voor personele kosten door de instellingaccountant zijn:

- Kritische analyse van de formatieoverzichten en de verzamelloonstaat. In deze analyse kunnen worden betrokken: salarisschalen, de omvang en samenstelling van eventuele niet norm-functies binnen de formatie, de betrekkingssomvang van de dienstbetrekkingen en ongebruikelijke beloningen. Deze analyse wordt uitgevoerd op bestuursniveau.
- Uitvoeren van een cijferbeoordeling op de personele kosten, in relatie tot de begroting en de jaarrekening van het voorgaande jaar. Bij sterke fluctuaties en ongebruikelijke saldi controleert de instellingsaccountant met detailstukken. De cijferbeoordeling vindt plaats op bestuursniveau.

2.2 Getrouwheid

- Verslaggevingscriteria
- Bezoldiging bestuurders
- Bestuursverslag

2.2.1 Verslaggevingscriteria

1 juli 2019

De verslaggevingscriteria vloeien voornamelijk voort uit de Regeling jaarverslaggeving onderwijs (Rjo) BES, maar in een aantal gevallen kan ook andere wet- en regelgeving bepalingen bevatten over de wijze waarop een bevoegd gezag van een school, instelling of het EOZ verslag doet. De rechtspersoon richt het jaarverslag in op basis van de Regeling jaarverslaggeving onderwijs BES. Voor de instellingsaccountant vormt de regeling een verslaggevingscriterium. **De instellingsaccountant stelt vast dat het jaarverslag aan de Regeling jaarverslaggeving onderwijs BES voldoen.**

2.2.2 Bezoldiging bestuurders

1 juli 2019

Aanvullende verslaggevingscriteria: Rjo BES artikel 3, lid 4.

De instellingsaccountant stelt vast dat de opgave van het bedrag van de bezoldiging voor de bestuurders juist en volledig is. Volgens de regeling jaarverslaggeving onderwijs BES artikel 3, lid 4 gaat het om de individuele beloningsgegevens op naamsniveau van bestuurders en gewezen bestuurders en eventuele toezichthouders.



2.2.3 Bestuursverslag

- Algemeen
- Specifieke elementen
- Rapportering

Algemeen

1 juli 2019

Met betrekking tot het bestuursverslag stelt de instellingsaccountant vast dat:

- **het bestuursverslag alle wettelijk verplichte elementen bevat, waaronder die op grond van de Rjo (aanwezigheidstoets);**
- **de in de jaarrekening en in het bestuursverslag opgenomen informatie op elkaar aansluit (consistentietoets) en**
- **de inhoud van het bestuursverslag overeenkomt met de opgedane kennis van de instelling, waaronder de bevindingen over de interne beheersing (signaleren materiële onjuistheden bestuursverslag).**

In bijlage 2 van de Rjo BES is de set van gegevens ten behoeve van de continuïteitsparagraaf als onderdeel van het bestuursverslag opgenomen. **Voor dit onderdeel van het bestuursverslag wordt, in aanvulling op bovenstaande werkzaamheden nog specifiek van de instellingsaccountant gevraagd vast te stellen dat de meerjarenbegroting is ontleend aan de planning & control cyclus. In het kader van ontleend aan de planning & control cyclus stelt de instellingsaccountant minimaal de aansluiting vast tussen de interne informatie en de informatie, die is opgenomen in de continuïteitsparagraaf (reconstrueerbaarheid van de informatie).**

Sector PO en VO

Op grond van artikel 25, lid 1, onder a, van de WPO BES en artikel 56, lid 1, onder a, van de WVO BES stelt de instellingsaccountant vast dat de meerjarenbegroting is goedgekeurd door de interne toezichthouder of het toezichthoudend orgaan.

Indien de instellingsaccountant vaststelt dat de meerjarenbegroting hieraan niet voldoet, dan neemt de instellingsaccountant dit op in een verslag van bevindingen zoals vermeld in Accountantsproducten / rapportering.

Specifieke elementen

1 december 2018

Sector PO (WPO BES artikel 25, lid 1, onder e en artikel 131, lid 1, onder a)

De instellingsaccountant stelt vast dat het bevoegd gezag van de school in het bestuursverslag:

- **een verslag van de interne toezichthouder of het interne toezichthoudende orgaan heeft opgenomen, waarin deze verantwoording aflegt over de uitvoering van haar taken en bevoegdheden;**
- **de gehanteerde code voor goed bestuur wordt vermeld, alsmede verantwoording over afwijkingen van die code voor goed bestuur.**

Sector VO (WVO BES artikel 56, lid 1, onder e en artikel 175, lid 1, onder a)

De instellingsaccountant stelt vast dat het bevoegd gezag van de school in het bestuursverslag:

- **een verslag van de interne toezichthouder of het interne toezichthoudende orgaan heeft opgenomen, waarin deze verantwoording aflegt over de uitvoering van haar taken en bevoegdheden;**
- **de gehanteerde code voor goed bestuur wordt vermeld, alsmede verantwoording over afwijkingen van die code voor goed bestuur.**

Sector VO Regeling aanvullende bekostiging technisch vmbo 2018-2019, artikel 8, lid 2

De instellingsaccountant stelt vast dat de gevraagde toelichting in het bestuursverslag aanwezig is.

Rapportering

1 december 2011

De instellingsaccountant neemt, indien niet voldaan is aan de wettelijke bepalingen een tekstpassage



hieromtrent op in de controleverklaring onder de 'Verklaring over de in het jaarverslag opgenomen andere informatie'.

2.3 Financiële rechtmatigheid

- Referentiekader
- Geormerkte aanvullende subsidies met een bestedingsverplichting
- Personele lasten (niet voor EOZ)

2.3.1 Referentiekader

1 juli 2019

De volgende wet- en regelgeving valt onder de reikwijdte van het oordeel van de instellingsaccountant over de financiële rechtmatigheid:

- de relevante bepalingen in de onderwijswet- en regelgeving BES, deze zijn in detail opgenomen in bijlage I bij dit accountantsprotocol;
- Ambtenarenwet BES (en daarop berustende regelingen, waaronder het Rechtpositiebesluit ambtenaren BES, de per eilandgebied bij overeenkomst vastgestelde nieuwe uniforme salarisregeling voor leraren en de nog vast te stellen uniforme salarisregeling voor de directie en voor het onderwijsondersteunende personeel)(niet voor EOZ) en
- individuele subsidiebeschikkingen waaruit blijkt dat deze verantwoord moeten worden in model G onder 2 (zie ook paragraaf 2.3.2).

De overige van toepassing zijnde wet- en regelgeving, zoals de belastingwetgeving valt dus buiten het kader voor de financiële rechtmatigheid. Deze overige wet- en regelgeving neemt de instellingsaccountant wel mee in zijn werkzaamheden ten aanzien van de getrouwbeeld verklaring in het kader van Standaard 250 'Het belang van wet- en regelgeving bij de controle van financiële overzichten'.

Toelichting Kader Financiële Rechtmatigheid OCW BES wet- en regelgeving

Het kader bevat bepalingen (gehele regelingen of individuele (delen van) artikelen) uit de wet- en regelgeving BES van OCW voor onderwijsinstellingen.

Opgenomen zijn bepalingen die de uitkomsten van de financiële transactie beïnvloeden. Deze bepalingen geven aan welke uitgaven (en incidenteel: inkomsten) zijn toegestaan.

Het kader vervangt voor het bevoegd gezag van de school, instelling en het EOZ niet de gehele wet- en regelgeving. Beoogd is om volledig te zijn, maar het abusievelijk niet opnemen van een bepaling betekent niet dat het bevoegd gezag van de school, instelling en het EOZ zich er niet aan hoeft te houden. Wel betekent het dat de instellingsaccountant bij zijn controle kan uitgaan van het kader. Slechts als de instellingsaccountant kennis krijgt van het niet naleven van relevante en materiële, niet opgenomen, bepalingen dient de instellingsaccountant in overeenstemming met de beroepsvoorschriften (Standaard 240 en Standaard 250) te handelen.

Het kader bevat dus niet:

- bepalingen voor de inrichting van het onderwijs;
- bepalingen voor het verkrijgen van bekostiging (bekostigingsparameters, aanvragen, termijnen etc.);
- bepalingen voor derden zoals het openbaar lichaam;
- bepalingen over hoe OCW om moet gaan met de (rechten van) het bevoegd gezag van de school, instelling of het EOZ;
- bepalingen voor het afleggen van verantwoording (voor jaarrekening, jaarverslag, specifieke subsidieverantwoordingen);
- bepalingen voor het inrichten van administraties.

De bepalingen vallen uiteen in de volgende categorieën:

- de activiteiten waarvoor kosten mogen worden gemaakt;
- de toegestane kostensoorten;
- de maximale hoogte van bepaalde uitgaven;
- de maximale en minimale hoogte van bepaalde inkomsten;
- invloed op balansmutaties.

Als er sprake is van algemene bepalingen voor toegestane uitgaven, dan zijn ook de bepalingen opgenomen die de algemene bepalingen beperken, doch niet de bepalingen die een verruiming bieden. Als een instellingsaccountant vast kan stellen (positieve controle) dat de verruimende bepaling van toepassing is, kan hij de uitgaven of inkomsten alsnog goedkeuren.

Soms wordt in een opgenomen bepaling verwezen naar een andere bepaling (artikel). Die is voor de overzichtelijkheid van het kader dan niet opgenomen.



Niet voor alle bepalingen die zijn opgenomen in het kader zijn expliciet minimale werkzaamheden opgenomen. Van de instellingsaccountant wordt verwacht dat hij zijn controle in het kader van de financiële rechtmatigheid zo inricht, dat hij met inachtneming van de gegeven materialiteit tot een oordeel over de financiële rechtmatigheid kan komen.

2.3.2 Geormerkte aanvullende subsidies met een bestedingsverplichting

1 december 2018

De instellingsaccountant stelt op grond van de bekostigings-/subsidievoorwaarden vast dat de (geormerkte) aanvullende bekostiging/subsidie met bestedingsverplichting rechtmatig is besteed. Dit betreft de in model G onder G2 verantwoorde subsidies. Voor nog te besteden (geormerkte) aanvullende bekostiging/subsidies uit voorgaande jaren blijven de aanwijzingen uit voorgaande accountantsprotocollen van kracht (overzicht wet- en regelgeving). In alle gevallen zijn de aanwijzingen in de individuele subsidiebeschikkingen ten aanzien van verantwoord leidend.

Voor deze post geldt een specifieke materialiteit en specifieke rapportagegrens (zie Algemeen voor een toelichting en zie Materialiteitstabel voor de betreffende specifieke materialiteit en specifieke rapportagegrens).

Het totaalbedrag van de bestedingen (in het controlejaar) van de geormerkte aanvullende bekostiging/subsidies met een bestedingsverplichting vormt een afzonderlijke massa waarop de specifieke materialiteit voor de controle van de bestedingen moeten worden toegepast. Het gaat hierbij om de totale bestedingen, die verantwoord moeten worden in model G onder onderdeel 2, waarvan de besteding in het betreffende kalenderjaar heeft plaatsgevonden. **De instellingsaccountant richt zijn controle zodanig in dat hij een redelijke mate van zekerheid kan verkrijgen dat geen onrechtmatige bestedingen voorkomen met een belang dat groter is dan 3% van de totale bestedingen van de (geormerkte) aanvullende bekostiging/subsidies met een bestedingsverplichting.**

Als deze specifieke materialiteit wordt overschreden, maar de materialiteit voor de jaarrekeningcontrole niet, dan heeft dit geen invloed op de controleverklaring bij de jaarrekening. Zie voor een nadere toelichting Algemeen. Het kan eventueel voor de school/instelling wel consequenties hebben voor terugbetalingsverplichtingen, zoals uit de desbetreffende regeling blijkt.

Als de instellingsaccountant bestedingen constateert die in strijd zijn met de subsidievoorwaarden dan wel bekostigingsvoorwaarden of subsidieverplichtingen en deze hebben mogelijk invloed op de totale omvang van de (geormerkte) aanvullende subsidies/bekostiging, dan moet het bevoegd gezag deze corrigeren. **Indien de instellingsaccountant constateert dat de bekostiging niet rechtmatig is, dan ziet de instellingsaccountant erop toe dat het bevoegd gezag dit corrigeert. Indien de correctie niet plaatsvindt dan neemt de instellingsaccountant dat op in een verslag van bevindingen zoals vermeld in Omgang met fouten.**

2.3.3 Personele lasten (niet voor EOZ)

1 december 2016

Aanvullende controlecriteria: Ambtenarenwet BES en daarop berustende regelingen, waaronder het Rechtspositiebesluit ambtenaren BES, de per eilandgebied bij overeenkomst vastgestelde nieuwe uniforme salarisregeling voor onderwijspersoneel.

De instellingsaccountant controleert of de instelling de Ambtenarenwet BES (waaronder de genoemde regelingen) naleeft. Van deze wet- en regeling afwijkende betalingen zijn onrechtmatig.

2.4 Overige rechtmatigheid

2.4.1 Verklaring omtrent het gedrag PO, VO en MBO (niet voor EOZ)

1 juli 2018

Aanvullende controlecriteria:

- * WPO BES: artikel 3, lid 1, onder a, artikel 4, lid 1, onder a en artikel 34, lid 2, onder a, onder 1
- * WVO BES: artikel 80, lid 1, onder a, artikel 83, lid 1, onder a en artikel 84, lid 1, onder a
- * Tijdelijk Besluit Saba Comprehensive School BES, artikel 13, lid 2, onder a
- * WEB BES: artikel 4.2.1., lid 2, onder a, artikel 4.2.2, lid 1, onder a, artikel 4.3.1.

Voor dit onderwerp geldt een specifieke materialiteit en specifieke rapportagegrens (zie Algemeen voor een toelichting en zie Materialiteitstabel voor de betreffende specifieke materialiteit en specifieke rapportagegrens). De instellingsaccountant stelt vast dat de verklaring omtrent het gedrag (die voldoet aan de wettelijke eisen) -met inachtneming van de specifieke materialiteit- is opgenomen in het personeelsdossier voor alle personeelsleden in loondienst bij het bevoegd gezag of de instelling, waarvoor dit wettelijk vereist is. Indien dit niet het geval is dan neemt de instellingsaccountant dit op



in een verslag van bevindingen zoals vermeld in Accountantsproducten/rapportering. Hierin vermeldt de instellingsaccountant het personeelsnummer van de betrokkenen, het aantal ontbrekende verklaringen omtrent het gedrag per categorie personeel directie (in de sector PO en VO), onderwijsgevend personeel (alle sectoren), onderwijsondersteunend personeel (alle sectoren) en overige personeel (sector MBO) per school of onderwijsinstelling (BRIN nr) en de redenen voor het ontbreken.

2.5 Controleverklaring bij het jaarverslag

- Algemeen
- Voorbeeldtekst goedkeurende controleverklaring

Algemeen

1 juli 2019

Als de instellingsaccountant op grond van zijn bevindingen een andere dan een goedkeurende verklaring afgeeft, moet hij een afwijkende tekst hanteren. Het feit dat hij een andere dan een goedkeurende verklaring heeft afgegeven, gebruik maakt van een paragraaf ter benadrukking van aangelegenheden en/of paragraaf inzake overige aangelegenheden moet hij vermelden op het zogenoemde Aanbiedingsformulier, dat bij de indiening van de jaarrekening bij DUO moet worden gebruikt.

Ook geeft de instellingsaccountant op het Aanbiedingsformulier aan of er een afzonderlijk verslag van bevindingen (zie paragraaf 1.1.3) is opgesteld.

Als de instellingsaccountant een andere dan een goedkeurende verklaring afgeeft, dan sluit hij voor wat betreft de oordeelsparagraaf aan bij de teksten van deel 3 sectie II van de HRA (deel Voorbeeldteksten), uitgegeven door de NBA.

Indien het bevoegd gezag rijksbekostiging ontvangt voor meerdere sectoren op grond van meerdere wetten, dan wordt in de controleverklaring verwezen naar de wetten, op grond waarvan dan een jaarrekening aan het ministerie wordt verstrekt.

Instellingsaccountants kunnen vrijwillig gebruik maken van de uitgebreidere controleverklaring (zie Standaard 700.31) in overleg met de betreffende instelling. Hiervoor zijn optionele passages in de voorbeeldverklaring opgenomen. Bij toepassing van de uitgebreidere controleverklaring volgt de instellingsaccountant de aanwijzingen in de beroepsstandaarden.

Meer informatie over de uitgebreidere controleverklaring is te vinden op de website van het NBA: <https://www.nba.nl/Wet-en-regelgeving/Adviescollege-Beroepsreglementering1/Naar-een-uitgebreidere-controleverklaring/>

Voorbeeldtekst goedkeurende controleverklaring

Dit voorbeeld is voor een enkelvoudige jaarrekening (inclusief eventueel groepsrelaties), ingeval sprake is van een geconsolideerde jaarrekening met een enkelvoudige jaarrekening, dan dient de voorbeeldtekst daar conform de beroepsvoorschriften op aangepast te worden.

1 december 2019

Controleverklaring van de onafhankelijke accountant

Aan: Bestuur*4) en/of raad van toezicht*7) van ... (naam entiteit)*2)

A. Verklaring over de in het jaarverslag opgenomen jaarrekening 2019

Ons oordeel*1)

Wij hebben de jaarrekening 2019 van ... (naam entiteit)*2) te ... (statutaire vestigingsplaats) gecontroleerd.

Naar ons oordeel:

- geeft de in het jaarverslag opgenomen jaarrekening een getrouw beeld van de grootte en de samenstelling van het vermogen van ... (naam entiteit)*2) op 31 december 2019 en van het resultaat over 2019 in overeenstemming met de Regeling jaarverslaggeving onderwijs BES en de richtlijnen jaarverslaggeving (RJ);
- zijn de in deze jaarrekening verantwoorde baten en lasten alsmede de balansmutaties over 2019 in alle van materieel belang zijnde aspecten rechtmatig tot stand gekomen in overeenstemming met de in de relevante wet- en regelgeving opgenomen bepalingen, zoals opgenomen in paragraaf 2.3.1. Referentiekader van het Onderwijsaccountantsprotocol OCW BES 2019.



De jaarrekening bestaat uit:

- (1) de balans per 31 december 2019;
- (2) de staat van baten en lasten over 2019; en
- (3) de toelichting met een overzicht van de gehanteerde grondslagen voor financiële verslaggeving en overige toelichtingen.

De basis voor ons oordeel

Wij hebben onze controle uitgevoerd volgens het Nederlands recht, waaronder ook de Nederlandse controlestandaarden en het Onderwijsaccountantsprotocol OCW BES 2019 vallen. Onze verantwoordelijkheden op grond hiervan zijn beschreven in de sectie 'Onze verantwoordelijkheden voor de controle van de jaarrekening'.

Wij zijn onafhankelijk van ... (*naam entiteit*)*2), zoals vereist in de Verordening inzake de onafhankelijkheid van accountants bij assurance-opdrachten (ViO) en andere voor de opdracht relevante onafhankelijkheidsregels in Nederland. Verder hebben wij voldaan aan de Verordening gedrags- en beroepsregels accountants (VGBA).

Wij vinden dat de door ons verkregen controle-informatie voldoende en geschikt is als basis voor ons oordeel.

[Optioneel: Materialiteit

Op basis van onze professionele oordeelsvorming hebben wij de materialiteit voor de getrouwheid van de jaarrekening als geheel bepaald op € De materialiteit is gebaseerd op ... (nader in te vullen % van de totale baten of het balanstotaal).

De materialiteit voor de financiële rechtmatigheid is bepaald op € ..., deze materialiteit is gebaseerd op 3% van de totale publieke middelen, zoals voorgeschreven in paragraaf 2.1.3 Materialiteitstabel van het Onderwijsaccountantsprotocol OCW BES 2019. In deze paragraaf van het Onderwijsaccountantsprotocol OCW BES 2019 zijn tevens voor diverse posten/onderwerpen een specifieke materialiteit en specifieke rapportagegrens opgenomen, die wij hebben toegepast.

Wij houden ook rekening met afwijkingen en/of mogelijke afwijkingen die naar onze mening voor de gebruikers van de jaarrekening om kwalitatieve redenen materieel zijn.

Wij zijn met de raad van toezicht*7) overeengekomen dat wij aan de raad*7) tijdens onze controle geconstateerde afwijkingen boven de € ... rapporteren alsmede kleinere afwijkingen die naar onze mening om kwalitatieve redenen relevant zijn.]

[Optioneel: Reikwijdte van de groepscontrole*5)

... (*naam entiteit*)*2) staat aan het hoofd van een groep van organisaties. De financiële informatie van deze groep is opgenomen in de geconsolideerde jaarrekening van ... (*naam entiteit*)*2).

De groepscontrole heeft zich met name gericht op de significante onderdelen ... (*uitleggen wat dit betreft: significante onderdelen zoals bedoeld op grond van Standaard 600. Bijvoorbeeld groepsonderdelen in specifieke landen, groepsonderdelen met significante risico's inzake waardering of complexe activiteiten*). Bij de (groeps)onderdelen ... (*benoemen*) hebben wij zelf controlewerkzaamheden uitgevoerd. Wij hebben gebruik gemaakt van andere accountants bij de controle van onderdeel ... (*benoemen*). Bij andere onderdelen hebben wij beoordelingswerkzaamheden of specifieke controlewerkzaamheden uitgevoerd.

Door bovengenoemde werkzaamheden bij (groeps)onderdelen, gecombineerd met aanvullende werkzaamheden op groepsniveau, hebben wij voldoende en geschikte controle-informatie met betrekking tot de financiële informatie van de groep verkregen om een oordeel te geven over de jaarrekening.]

[Optioneel: De kernpunten van onze controle*6)

In de kernpunten van onze controle beschrijven wij zaken die naar ons professionele oordeel het meest belangrijk waren tijdens onze controle van de jaarrekening. De kernpunten van onze controle hebben wij met de raad van toezicht*7) gecommuniceerd, maar vormen geen volledige weergave van alles wat is besproken.

Wij hebben onze controlewerkzaamheden met betrekking tot deze kernpunten bepaald in het kader van de jaarrekeningcontrole als geheel. Onze bevindingen ten aanzien van de individuele kernpunten moeten in dat kader worden gezien en niet als afzonderlijke oordelen over deze kernpunten.

De beschrijving van een kernpunt bevat de volgende elementen:



- een beschrijving van het kernpunt;
- een samenvatting van de uitgevoerde controlewerkzaamheden;
- indien relevant, belangrijke opmerkingen met betrekking tot de kernpunten; en
- indien relevant, een verwijzing naar de toelichting of vermelding in het jaarverslag.]

[Optioneel: Benoeming*9)

Wij zijn door de raad van toezicht*7) op dd-mm-jjjj (datum eerste benoeming) benoemd als accountant van ... (naam entiteit)*2) vanaf de controle van het boekjaar XXXX en zijn sinds dat boekjaar tot nu toe de externe accountant.]

B. Verklaring over de in het jaarverslag opgenomen andere informatie

Naast de jaarrekening en onze controleverklaring daarbij, omvat het jaarverslag andere informatie, die bestaat uit:

- bestuursverslag;
- ...;
- overige gegevens.

Op grond van onderstaande werkzaamheden zijn wij van mening dat de andere informatie:

- met de jaarrekening verenigbaar is en geen materiele afwijkingen bevat;
- alle informatie bevat die op grond van de Regeling jaarverslaggeving onderwijs BES, de RJ en paragraaf '2.2.3 Bestuursverslag' van het Onderwijsaccountantsprotocol OCW BES 2019 is vereist.

Wij hebben de andere informatie gelezen en hebben op basis van onze kennis en ons begrip verkregen vanuit de jaarrekeningcontrole en anderszins, overwogen of de andere informatie materiële afwijkingen bevat.

Met onze werkzaamheden hebben wij voldaan aan de vereisten in de Regeling jaarverslaggeving onderwijs BES, paragraaf '2.2.3 Bestuursverslag' van het Onderwijsaccountantsprotocol OCW BES 2019 en de Nederlandse Standaard 720. Deze werkzaamheden hebben niet dezelfde diepgang als onze controlewerkzaamheden bij de jaarrekening.

Het bestuur is verantwoordelijk voor het opstellen van de andere informatie, waaronder het bestuursverslag en de overige gegevens in overeenstemming met de Regeling jaarverslaggeving onderwijs BES, de RJ en de overige OCW wet- en regelgeving.

C. Beschrijving van verantwoordelijkheden met betrekking tot de jaarrekening

Verantwoordelijkheden van het bestuur*4) en de raad van toezicht*7) voor de jaarrekening

Het bestuur*4) is verantwoordelijk voor het opmaken en het getrouw weergeven van de jaarrekening, in overeenstemming met de Regeling jaarverslaggeving onderwijs BES en de richtlijnen jaarverslaggeving (RJ).

Het bestuur*4) is ook verantwoordelijk voor het rechtmatig tot stand komen van de in de jaarrekening verantwoorde baten en lasten alsmede de balansmutaties, in overeenstemming met de in de relevante wet- en regelgeving opgenomen bepalingen.

In dit kader is het bestuur*4) tevens verantwoordelijk voor een zodanige interne beheersing die het bestuur*4) noodzakelijk acht om het opmaken van de jaarrekening en de naleving van die relevante wet- en regelgeving mogelijk te maken zonder afwijkingen van materieel belang als gevolg van fouten of fraude.

Bij het opmaken van de jaarrekening moet het bestuur*4) afwegen of de onderwijsinstelling in staat is om haar activiteiten in continuïteit voort te zetten. Op grond van de regeling jaarverslaggeving onderwijs BES en de richtlijnen jaarverslaggeving (RJ) moet het bestuur*4) de jaarrekening opmaken op basis van de continuïteitsveronderstelling, tenzij het bestuur*4) het voornemen heeft om de onderwijsinstelling*2) te liquideren of de activiteiten te beëindigen of als beëindiging het enige realistische alternatief is. Het bestuur*4) moet gebeurtenissen en omstandigheden waardoor gereede twijfel zou kunnen bestaan of de onderwijsinstelling haar activiteiten in continuïteit kan voortzetten, toelichten in de jaarrekening.

De raad van toezicht *7) is verantwoordelijk voor het uitoefenen van toezicht op het proces van financiële verslaggeving van de onderwijsinstelling.

Onze verantwoordelijkheden voor de controle van de jaarrekening

Onze verantwoordelijkheid is het zodanig plannen en uitvoeren van een controleopdracht, dat wij



daarmee voldoende en geschikte controle-informatie verkrijgen voor het door ons af te geven oordeel, als bedoeld in ... *3).

Onze controle is uitgevoerd met een hoge mate maar geen absolute mate van zekerheid waardoor het mogelijk is dat wij tijdens onze controle niet alle materiële fouten en fraude ontdekken.

Afwijkingen kunnen ontstaan als gevolg van fraude of fouten en zijn materieel indien redelijkerwijs kan worden verwacht dat deze, afzonderlijk of gezamenlijk, van invloed kunnen zijn op de economische beslissingen die gebruikers op basis van deze jaarrekening nemen. De materialiteit beïnvloedt de aard, timing en omvang van onze controlewerkzaamheden en de evaluatie van het effect van onderkende afwijkingen op ons oordeel. *8)

Wij hebben deze accountantscontrole professioneel kritisch uitgevoerd en hebben waar relevant professionele oordeelsvorming toegepast in overeenstemming met de Nederlandse controlestandaarden, het Onderwijsaccountantsprotocol OCW BES 2019, ethische voorschriften en de onafhankelijkheidseisen. Onze controle bestond onder andere uit:

- het identificeren en inschatten van de risico's
 - dat de jaarrekening afwijkingen van materieel belang bevat als gevolg van fouten of fraude,
 - van het niet rechtmatig tot stand komen van baten en lasten alsmede balansmutaties, die van materieel belang zijnhet in reactie op deze risico's bepalen en uitvoeren van controlewerkzaamheden en het verkrijgen van controle-informatie die voldoende en geschikt is als basis voor ons oordeel. Bij fraude is het risico dat een afwijking van materieel belang niet ontdekt wordt groter dan bij fouten. Bij fraude kan sprake zijn van samenspanning, valsheid in geschrifte, het opzettelijk nalaten transacties vast te leggen, het opzettelijk verkeerd voorstellen van zaken of het doorbreken van de interne beheersing;
- het verkrijgen van inzicht in de interne beheersing die relevant is voor de controle met als doel controlewerkzaamheden te selecteren die passend zijn in de omstandigheden. Deze werkzaamheden hebben niet als doel om een oordeel uit te spreken over de effectiviteit van de interne beheersing van de onderwijsinstelling;
- het evalueren van de geschiktheid van de gebruikte grondslagen voor financiële verslaggeving, de gebruikte financiële rechtmatigheidscriteria en het evalueren van de redelijkheid van schattingen door het bestuur*4) en de toelichtingen die daarover in de jaarrekening staan;
- het vaststellen dat de door het bestuur*4) gehanteerde continuïteitsveronderstelling aanvaardbaar is. Tevens het op basis van de verkregen controle-informatie vaststellen of er gebeurtenissen en omstandigheden zijn waardoor gereede twijfel zou kunnen bestaan of de onderwijsinstelling haar activiteiten in continuïteit kan voortzetten. Als wij concluderen dat er een onzekerheid van materieel belang bestaat, zijn wij verplicht om aandacht in onze controleverklaring te vestigen op de relevante gerelateerde toelichtingen in de jaarrekening. Als de toelichtingen inadequaat zijn, moeten wij onze verklaring aanpassen. Onze conclusies zijn gebaseerd op de controle-informatie die verkregen is tot de datum van onze controleverklaring. Toekomstige gebeurtenissen of omstandigheden kunnen er echter toe leiden dat een instelling haar continuïteit niet langer kan handhaven;
- het evalueren van de presentatie, structuur en inhoud van de jaarrekening en de daarin opgenomen toelichtingen, en
- het evalueren of de jaarrekening een getrouw beeld geeft van de onderliggende transacties en gebeurtenissen en of de in deze jaarrekening verantwoorde baten en lasten, alsmede balansmutaties in alle van materieel belang zijnde aspecten rechtmatig tot stand zijn gekomen.

Gegeven onze eindverantwoordelijkheid voor het oordeel zijn wij verantwoordelijk voor de aansturing van, het toezicht op en de uitvoering van de groepscontrole. In dit kader hebben wij de aard en omvang bepaald van de uit te voeren werkzaamheden voor de groepsonderdelen. Bepalend hierbij zijn de omvang en/of het risicoprofiel van de groepsonderdelen of de activiteiten. Op grond hiervan hebben wij de groepsonderdelen geselecteerd waarbij een controle of beoordeling van de volledige financiële informatie of specifieke posten noodzakelijk was. *10)

Wij communiceren met de raad van toezicht*7) onder andere over de geplande reikwijdte en timing van de controle en over de significante bevindingen die uit onze controle naar voren zijn gekomen, waaronder eventuele significante tekortkomingen in de interne beheersing.

Wij bepalen de kernpunten van onze controle van de jaarrekening op basis van alle zaken die wij met de raad van toezicht*7) hebben besproken. Wij beschrijven deze kernpunten in onze controleverklaring, tenzij dit is verboden door wet- of regelgeving of in buitengewoon zeldzame omstandigheden wanneer het niet vermelden in het belang van het maatschappelijk verkeer is.*11)

Plaats en datum



.... (naam accountantspraktijk)

.... (naam accountant)

- *1) Wanneer op een van de twee onderwerpen een aanpassing van het oordeel van toepassing is, kunnen twee kopjes worden gebruikt. Bijvoorbeeld 'Ons oordeel betreffende de getrouwheid van de jaarrekening' en 'Ons oordeel met beperking betreffende de rechtmatigheid'.*
- *2) Ingeval van een school zonder zelfstandige rechtspersoonlijkheid in de sector PO vervangen door 'de openbaar lichaam scho(o)l(en) voor primair onderwijs zonder zelfstandige rechtspersoonlijkheid van het openbaar lichaam. ... (naam openbaar lichaam)'. Ingeval sector VO is 'naam entiteit' te lezen als 'naam bevoegd gezag'.*
- *3) Opnemen hetgeen van toepassing is:*
- artikel 131, vierde lid, van de Wet primair onderwijs BES;
 - artikel 17, derde lid, van het Bekostigingsbesluit WVO BES;
 - artikel 2.3.1, vierde lid van de Wet educatie en beroepsonderwijs BES;
 - artikel 8, derde lid, van de subsidiebeschikking d.d. 2 juni 2016 met kenmerk BEK-2016/10481M;
 - artikel 8, derde lid, van de subsidiebeschikking d.d. 2 juni 2016 met kenmerk BEK-2016/10483M;
 - artikel 8, derde lid, van de subsidiebeschikking d.d. 2 juni 2016 met kenmerk BEK-2016/10482M.
- *4) Ingeval van een school zonder zelfstandige rechtspersoonlijkheid in de sector PO of een school in de sector VO 'bestuur van de entiteit' vervangen door 'het bevoegd gezag van de scho(o)l(en)'.*
- *5) Wanneer geen sprake is van een groepscontrole kan deze paragraaf vervallen. Deze paragraaf is facultatief. Deze tekst inclusief paragraafkop kan specifiek worden gemaakt.*
- *6) Deze tekst kan specifiek worden gemaakt. Bij vrijwillige toepassing van de nieuwe controleverklaring is de passage over de kernpunten van de controle facultatief. Ingeval de accountant ervoor kiest deze passage op te nemen is hij verplicht de passages over materialiteit en, in voorkomend geval, over de reikwijdte van de groepscontrole op te nemen.*
- *7) Voor een instelling op grond van de WPO BES, is dit de intern toezichthouder of het intern toezichthoudend orgaan (zoals bedoeld in WPO BES, artikel 23, 24 en 25). Voor een instelling op grond van de WVO BES, is dit de intern toezichthouder of het intern toezichthoudende orgaan (zoals bedoeld in WVO BES, artikel 54, 55 en 56). In de tekst van de controleverklaring dient 'opdrachtgever' of 'raad van toezicht' vervangen te worden door 'intern toezichthouder' of 'intern toezichthoudend orgaan'.*
- *8) De tekst hierna kan worden weggelaten bij verwijzing naar een bijlage waarin deze tekst is opgenomen. Voorbeeld verwijzing:*
- Een meer gedetailleerde beschrijving van onze verantwoordelijkheden is opgenomen in de bijlage bij onze controleverklaring.
- *9) Deze alinea is optioneel, en wordt opgenomen ingeval de accountant het nodig acht (standaard 706.10)*
- *10) Deze alinea kan worden verwijderd wanneer geen sprake is van een groepscontrole zoals gedefinieerd in Standaard 600*
- *11) Wanneer kernpunten in de controleverklaring voorkomen, is deze passage wel verplicht.*

3 Inleiding onderzoeksprocedure bekostigingsgegevens

1 juli 2019

De bekostigingsgegevens bepalen in belangrijke mate de hoogte van de bekostiging/rijksbijdrage. Het is daarom van groot belang dat de instellingsaccountant primair de juistheid van deze bekostigingsgegevens vaststelt. Hij geeft daarover een afzonderlijk assurance-rapport af.

Krachtens de onderwijswetgeving wordt een accountantsverklaring bij de bekostigingsgegevens gevraagd. Door de wijziging van het verklaringstelsel geeft de instellingsaccountant echter niet langer een accountantsverklaring af bij de bekostigingsgegevens maar een assurance-rapport. Deze rapportagevorm wordt gebruikt als andere aspecten dan alleen de getrouwheid van de financiële informatie moeten worden getoetst en als het andere informatie dan historische financiële informatie betreft, zoals bij de bekostigingsgegevens het geval is. Voor een assurance-rapport is Standaard 3000 leidend, waarbij OCW bepaalt dat het assurance-rapport hetzelfde zekerheidsniveau dient te verschaffen als voorheen de accountantsverklaring. Assurance-opdrachten die leiden tot een assurance-rapport moeten aan vergelijkbare kwaliteitseisen voldoen als assurance-opdrachten die leiden tot een controleverklaring.

In dit accountantsprotocol wordt voor elke sector in een afzonderlijk gedeelte in gegaan op de meest relevante wet- en regelgeving en het onderzoek van de bekostigingsgegevens. Aan het einde van elk onderdeel is de tekst van het af te geven goedkeurende assurance-rapport opgenomen.

Voor het omgaan met geconstateerde fouten met betrekking tot de rechtmatigheid geldt voor het accountantsonderzoek van de bekostigingsgegevens dat fouten die invloed kunnen hebben op de hoogte van de rijksbijdrage OCW moeten worden gecorrigeerd door de school/instelling. Als deze fouten niet door de school/instelling (kunnen) worden gecorrigeerd dan informeert de instellingsac-



countant het bevoegd gezag en het interne toezichhoudende orgaan hierover conform de geldende beroepsvoorschriften en handelt als volgt:

- bij materiële fouten ($\geq 2\%$ per soort gegeven(s)): materiële fouten hebben invloed op de strekking van het assurance-rapport en worden uit dien hoofde in het assurance-rapport toegelicht;
- bij niet-materiële fouten ($< 2\%$ per soort gegeven(s)): niet-materiële fouten worden opgenomen in een verslag van bevindingen zoals uiteengezet in Accountantsproducten / rapportering. Omdat OCW het uitgangspunt hanteert dat fouten door de school/instelling worden gecorrigeerd is dit rapport een uitzonderingsrapportage. DUO zal indien nodig op basis van het rapport overgaan tot bijstelling van de rijksbijdrage van de school/instelling.

Het is de verantwoordelijkheid van de school/instelling in de sector PO en de sector MBO om de bekostigingsgegevens voorzien van een goedkeurend assurance-rapport bij DUO vestiging Den Haag in te dienen. DUO vestiging Den Haag accepteert alleen goedkeurende assurance-rapporten. DUO vestiging Den Haag kan en zal geen interpretatie doen van de gestuurde gegevens. Niet-goedkeurende assurance-rapporten en verslagen van bevindingen die niet voldoen aan de eisen van dit accountant-sprotocol, worden door DUO vestiging Den Haag teruggestuurd naar de school/instelling. De school/instelling is ervoor verantwoordelijk dat er alsnog binnen de gestelde termijn een assurance-rapport wordt ingestuurd dat voldoet aan de eisen van dit accountantsprotocol.

Als de instellingsaccountant een ander dan een goedkeurend assurance-rapport afgeeft of een eventueel separaat verslag van bevindingen moet hij dat duidelijk aangeven op de aanbiedingsbrief bij het assurance-rapport en het aanbiedingsformulier dat bij de indiening van de bekostigingsgegevens bij DUO moet worden gebruikt. Daarbij worden alle fouten, onjuistheden en onzekerheden opgenomen die van invloed (kunnen) zijn op de totale omvang van de door OCW verstrekte en/of te verstrekken bijdragen.

Tot slot wordt opgemerkt dat bij het ontbreken van een tijdig ingediend goedkeurend assurance-rapport voor de betreffende scholen/instellingen de minister een sanctie kan opleggen.

In de hoofdstukken 4 en 6 voor de sectoren PO en MBO is met ingang van het OAP BES 2016 een nieuwe tabel toegevoegd m.b.t. de omvang van gegevensgerichte werkzaamheden in geval van toepassing van deelpopulaties per soort gegeven. Ter toelichting hierop is een stroomschema opgenomen in bijlage II.

4 Onderzoeksprocedure bekostigingsgegevens sector PO

4.1 Algemeen

1 juli 2019

Het accountantsprotocol PO is een leidraad/regeling als bedoeld in artikel 131, lid 4, van de Wet op het Primair Onderwijs BES (WPO BES).

Het accountantsprotocol bevat de vertaalslag van de bekostigingsvoorwaarden uit de wet- en regelgeving naar de minimale onderzoekswerkzaamheden die ten grondslag liggen aan het afgeven van het assurance-rapport (voorheen accountantsverklaring), zoals genoemd in artikel 132, lid 1, van de WPO BES. Voor de tekst van het assurance-rapport is een format opgenomen dat door de instellingsaccountant moet worden gebruikt. Hiermee wordt tevens het sluitstuk van het toezicht verankerd. Het onderzoek betreft de gegevens die nodig zijn voor de berekening van de rijksbijdrage conform de WPO BES; deze gegevens kunnen ook voor andere beleidsdoelinden worden gebruikt.

Het onderdeel onderzoek bekostigingsgegevens PO is van toepassing op (artikel 1 van de WPO BES) basisscholen.

De voor het onderzoek van de bekostigingsgegevens relevante wet- en regelgeving bestaat uit:

- de WPO BES;
- het besluit bekostiging WPO BES;
- de brieven die jaarlijks in februari door DUO aan de instellingen worden verzonden over de controle op de bekostigingsgegevens over het afgelopen jaar.

Deze wet- en regelgeving is terug te vinden op www.overheid.nl

De procedure ten aanzien van de bekostigingsgegevens en de uitwisseling van informatie met DUO is beschreven in de folder 'Leerlingtelling 1 oktober 2019 voor de bekostiging', deze is te vinden in de administratie van de school. De instelling overlegt aan de instellingsaccountant het gewaarmerkte overzicht geregistreerde tellingen (OGT). De instellingsaccountant kan op een kopie daarvan zijn correcties aangeven.

In januari 2020 ontvangt het bevoegd gezag van een school een brief van DUO over de informatie uitwisseling met DUO. Het is wenselijk dat de instellingsaccountant op de hoogte is van de inhoud van deze brief.



4.2 Onderzoek bekostigingsgegevens

4.2.1 Object van onderzoek

1 juli 2018

De bekostigingsgegevens bepalen in belangrijke mate de hoogte van de rijksbijdrage. Het is daarom van groot belang dat de instellingsaccountant primair de juistheid van de definitieve bekostigingsgegevens vaststelt. De instellingsaccountant geeft daarover een assurance-rapport af.

De instellingsaccountant richt het onderzoek zodanig in dat onjuistheden groter dan 2% (per soort gegevens) worden ontdekt. Uiteraard moeten alle geconstateerde fouten, ongeacht het materiële belang, worden gecorrigeerd.

Het voor de bekostiging relevante soort gegeven van de scholen betreft het aantal ingeschreven leerlingen per 1 oktober 2019.

Voor zijn onderzoek maakt de instellingsaccountant gebruik van de volgende informatie:

Bij de scholen

- (leerlingen)administratie van de te onderzoeken instelling;
- het overzicht geregistreerde tellingen per 1 oktober 2019 afkomstig van DUO vestiging Den Haag

4.2.2 Omvang werkzaamheden van de instellingsaccountant

1 december 2019

Risicoanalyse

De instellingsaccountant voert een risicoanalyse uit en legt zijn bevindingen en conclusie vast in zijn dossier. Hierin wordt aandacht besteed aan alle toetsingspunten (zoals benoemd in paragraaf 4.2.3 minimale werkzaamheden voor leerlingen per 1-10-2019) en moet per toetsingspunt duidelijk zijn of er al dan niet sprake is van een significant risico.

De instellingsaccountant betreft in deze risicoanalyse onder andere Standaard 240.

De werkzaamheden verricht door een administratiekantoor of een interne controle-afdeling van de school kunnen niet de door de instellingsaccountant te verrichten werkzaamheden vervangen. De werkzaamheden van het administratiekantoor of de interne controle-afdeling maken onderdeel uit van de interne beheersingsstructuur van het onderzoeksobject.

Bepaling wel/niet afzonderlijke onderzoekspopulaties

De instellingsaccountant definieert indien mogelijk op grond van zijn risicoanalyse afzonderlijke onderzoekspopulaties binnen de relevante soorten gegevens, zoals genoemd in paragraaf 4.2.1. Dit betekent dat delen van een populatie op grond van de risicoanalyse van de instellingsaccountant ofwel systeemgericht (steunen op IB) ofwel gegevensgericht onderzocht kunnen worden. Dit kan per toetsingspunt verschillend zijn.

Steunen op IB (indien van toepassing per onderzoekspopulatie)

Indien de instellingsaccountant voornemens is te steunen op de effectieve werking van specifieke IB, dan dient hij deze interne beheersingsmaatregelen op werking te toetsen. Onder toepassing van de controlestandaarden (waaronder standaard 315 en 330) is het toegestaan dit roulerend te doen (eens in de 3 controles). Interne beheersingsmaatregelen voor een risico dat significant is dienen in de lopende controleperiode getoetst te worden.

Om vast te stellen of de instellingsaccountant kan steunen op de aanwezige IB dient hij werkzaamheden uit te voeren gericht op de opzet, het bestaan en de effectieve werking van de interne beheersingsmaatregelen. De omvang van deze toetsing is afhankelijk van de frequentie van de betreffende maatregel en kan dan ook per maatregel verschillend zijn. **De instellingsaccountant voert per interne beheersingsmaatregel minimaal de volgende omvang proceduretesten uit:**

Tabel 4.2.2a omvang proceduretesten

Frequentie	Omvang proceduretesten
Meerdere malen per dag	25



Frequentie	Omvang proceduretesten
Dagelijks	15
Wekelijks	10
Maandelijks	3
Elk kwartaal	2
Jaarlijks	1

Uit de vastlegging van deze werkzaamheden moet blijken welke relevante risico's en toetsingspunten (zoals benoemd in paragraaf 4.2.3 minimale werkzaamheden onder de werkzaamheden voor leerlingen per 1-10-2019) door de betreffende IB maatregel zijn afgedekt.

Indien bij het onderzoek gesteund wordt op geautomatiseerde gegevensverwerking, dan dient de betrouwbaarheid hiervan vastgesteld te worden. Indien vastgesteld kan worden dat er gedurende de onderzoeksperiode geen wijzigingen zijn geweest in die geautomatiseerde gegevensverwerking met een mogelijke impact op de te onderzoeken toetsingspunten (dit moet uit het onderzoekdossier van de instellingsaccountant blijken) dan kan volstaan worden met 1 (lijncontrole) test.

Indien één interne beheersingsmaatregel op dezelfde wijze van toepassing is bij meerdere BRINs dan wordt bedoeld dat voor de toetsing van die betreffende maatregel volstaan kan worden met het minimum aantal testen uit de tabel. Hierbij dienen deze testen wel dusdanig gespreid te worden dat de relevante BRINs in voldoende mate in de toetsing worden meegenomen.

Indien de instellingsaccountant naar aanleiding van de risicoanalyse en de uitgevoerde werkzaamheden met betrekking tot de werking van de IB tot de conclusie komt dat hij kan steunen op de goede werking van de IB, dient in het onderzoekdossier vast te liggen op grond waarvan de instellingsaccountant tot deze conclusie komt.

Gegevensgerichte werkzaamheden

Ongeacht de inschatting van risico's op een afwijking van materieel belang dient de instellingsaccountant gegevensgerichte controles op te zetten en uit te voeren voor alle soorten relevante gegevens zoals genoemd in paragraaf 4.2.1. De aantallen gegevensgerichte werkzaamheden in tabel 4.2.2b of 4.2.2c of het aantal in een statistische steekproef is per soortgegeven per BRIN.

Tot de gegevensgerichte werkzaamheden worden **NIET** de bij de toetsing van de werking van de IB uitgevoerde werkzaamheden gerekend.

A. Situatie waarin geen afzonderlijke onderzoekpopulaties binnen relevante soorten gegevens zijn gedefinieerd.

Indien de instellingsaccountant op grond van zijn verrichte werkzaamheden tot de conclusie komt dat hij kan steunen op de effectieve werking van de IB, kan de instellingsaccountant zijn gegevensgerichte werkzaamheden (per soort gegevens en indien van toepassing per deelonderzoekpopulatie) beperken tot:

Tabel 4.22b Omvang gegevensgerichte werkzaamheden

Aantal leerlingen	Omvang gegevensgerichte werkzaamheden
< 101	5 deelwaarnemingen
>100 en < 501	10 deelwaarnemingen
>500 en < 1.001	15 deelwaarnemingen
>1000	20 deelwaarnemingen

Bij de verdeling van het aantal uit de tabel houdt de instellingsaccountant rekening met zijn risico inschatting. Het ligt voor de hand de werkzaamheden te richten op meer risicovolle records. Per gekozen record dienen alle toetsingspunten geraakt te worden.

Als bij de beperkte gegevensgerichte werkzaamheden fouten door de instellingsaccountant worden geconstateerd, wordt het onderzoek uitgebreid naar een onderzoek met een omvang op grond waarvan een uitspraak over de gehele massa kan worden gedaan (statistisch bepaalde steekproef omvang).

Indien de uitkomst van de risicoanalyse aangeeft dat de instellingsaccountant **NIET** kan steunen op de



aanwezige IB of bij een gegevensgerichte onderzoekaanpak, wordt gebruik gemaakt van een statistisch bepaalde steekproef omvang.

Indien de instellingsaccountant geen toetsing van de interne beheersingsmaatregelen uitvoert, kan zijn risico-inschatting van de effectieve werking van de interne beheersingsmaatregelen niet worden verlaagd (standaard 530) bij de bepaling van de omvang van de steekproef.

In geval van een statistische steekproef dient minimaal in het onderzoeksdossier van de instellingsaccountant aanwezig te zijn:

- bepaling van de massa;
- bepaling van de steekproefomvang, waaronder een inschatting van de verwachte fout en een onderbouwing van deze inschatting;
- wijze van selectie van de posten;
- een foutenevaluatie.

B. Situatie waarin afzonderlijke onderzoekpopulaties binnen relevante soorten gegevens zijn gedefinieerd

Bij de bepaling van de omvang van de gegevensgerichte werkzaamheden per gedefinieerde onderzoekpopulatie hanteert de instellingsaccountant op basis van COS 530 (bijlage 4) de volgende minimum aantallen indien geen fouten worden verwacht en aangetroffen:

Tabel 4.2.2c afzonderlijke onderzoekpopulaties binnen relevante soorten gegevens

Populatie / aantal keer materialiteit	Steunen op IB – laag risico	Steunen op IB – normaal risico/Niet steunen IB-laag risico	Steunen op IB – significant risico / Niet steunen IB – normaal risico	Niet steunen op IB – significant risico
1	1	1	2	3
2	1	2	3	6
3	1	3	5	9
4	1	3	6	12
5	1	4	8	15
6	2	5	9	18
7	2	5	11	21
8	2	6	12	24
9	2	7	14	27
10	2	7	15	30
15	3	11	23	45
20	4	14	30	60
25	5	18	38	75
30	6	21	45	75
40	8	28	60	75
50	10	35	75	75
100	20	70	75	75

Indien fouten worden aangetroffen dienen deze in overeenstemming met COS 450 te worden geëvalueerd en aanvullende werkzaamheden te worden bepaald om voldoende zekerheid te verkrijgen over de betreffende populatie.

In geval van een steekproef op basis van bovenstaande tabel dient minimaal in het onderzoeksdossier van de instellingsaccountant aanwezig te zijn:

- bepaling van de massa;
- bepaling van de steekproefomvang, waaronder een inschatting van de verwachte fout en een onderbouwing van deze inschatting;
- wijze van selectie van de posten;
- een foutenevaluatie.

4.2.3 Minimale werkzaamheden

1 juli 2019

Algemene werkzaamheden scholen

De instellingsaccountant stelt vast dat:



Tabel 4.2.3a algemene werkzaamheden

Item	Te verrichten werkzaamheden
Aansluiting overzicht geregistreerde telgegevens op leerlingenadministratie.	– het aantal leerlingen per 1 oktober 2019 volgens het overzicht geregistreerde telgegevens aansluit op de gegevens zoals opgenomen in de te onderzoeken leerlingenadministratie.
Voldoen leerlingen- administratie. Artikel 7 t/m 10, van het Besluit bekostiging WPO BES.	– de leerlingenadministratie voldoet aan de minimaal daaraan te stellen eisen en aan de bewaartermijn (de gegevens die in de leerlingenadministratie zijn opgenomen, blijven daarvan in ieder geval deel uitmaken gedurende 5 jaar nadat de desbetreffende leerling van de school is uitgeschreven).
Vaststellen ongeoorloofd verzuim. Artikel 11, lid 1 en lid 2, van het Besluit bekostiging WPO BES.	– alle leerlingen die vanaf het begin van het schooljaar (de eerste werkelijke schooldag) tot de teldatum meer dan de helft van het aantal schooldagen zonder geldige reden hebben verzuimd niet mee tellen voor de bekostiging.

Leerlingen per 1-10-2019

Van de ingeschreven leerlingen per 1 oktober 2019, stelt de instellingsaccountant vast dat:

Tabel 4.2.3b minimale werkzaamheden

Item	Te verrichten werkzaamheden
Daadwerkelijk ingeschreven. Artikel 7, lid 1, van het Besluit bekostiging WPO BES.	– leerlingen alleen meetellen als ze daadwerkelijk ingeschreven zijn op de school (brinnummer). Het daadwerkelijk schoolgaand zijn dient vastgesteld te worden door een positieve controle aan de hand van onder andere het leerlingendossier, cijferlijsten en roosters.
Datum geboorte artikel 43 lid 1 en lid 4, van de WPO.	– de leerling niet te jong of te oud is voor het basisonderwijs.
Datum in- en uitschrijving artikel 8 en 9, van het Besluit bekostiging WPO BES.	– de in- en uitschrijfdatum juist in de leerlingenadministratie is opgenomen.

4.3 Assurance-rapport

- Algemeen
- Assurance-rapport PO

Algemeen

1 juli 2017

De assurance-rapporten voor PO worden opgesteld op bestuursniveau (niveau bevoegd gezag). De aan het oordeel ten grondslag liggende bevindingen moeten echter herleidbaar zijn tot op schoolniveau.

Als de instellingsaccountant op grond van zijn bevindingen een ander dan een goedkeurend assurance-rapport afgeeft, moet hij een afwijkende tekst hanteren. Zie hiervoor Standaard 3000A vanaf paragraaf 51 van de 'Nadere voorschriften Controle- en overige standaarden (NV COS)' van de NBA.

Goedkeurend assurance-rapport PO

1 juli 2019

Voorgescreven tekst voor het goedkeurende assurance-rapport over de juistheid van het overzicht van de bekostigingsgegevens voor scholen voor Primair Onderwijs

Assurance-rapport van de onafhankelijke accountant over het(de) overzicht(en) van de bekostigingsgegevens

Aan: Opdrachtgever*)

Ons oordeel

Wij hebben het(de) [bijgevoegde en door ons gewaarmerkte] overzicht(en) geregistreerde tellingen van ... (naam bevoegd gezag) ... te ... (zetel) onderzocht.

Naar ons oordeel is(zijn) het(de) overzicht(en) geregistreerde tellingen van ... (naam bevoegd gezag) in alle van materieel belang zijnde aspecten juist opgesteld in overeenstemming met de van toepassing zijnde criteria.



Dit overzicht geregistreerde tellingen bevat het aantal ingeschreven leerlingen op 1 oktober 2019.

De basis voor ons oordeel

Wij hebben ons onderzoek uitgevoerd volgens het recht dat geldt in de openbare lichamen Bonaire, Saba en Sint Eustatius, waaronder de Nederlandse Standaard 3000A 'Assurance-opdrachten anders dan opdrachten tot controle of beoordeling van historische financiële informatie (attest-opdrachten)'. Deze opdracht is gericht op het verkrijgen van een redelijke mate van zekerheid. Onze verantwoordelijkheden op grond hiervan zijn beschreven in de sectie 'Onze verantwoordelijkheden voor het onderzoek over het(de) overzicht(en)'.

Wij zijn onafhankelijk van ... (naam bevoegd gezag) zoals vereist in de Verordening inzake de onafhankelijkheid van accountants bij assurance-opdrachten (ViO) en andere relevante onafhankelijkheidsregels in Nederland. Daarnaast hebben wij voldaan aan de Verordening gedrags- en beroepsregels accountants (VGBA).

Wij vinden dat de door ons verkregen assurance-informatie voldoende en geschikt is als basis voor ons oordeel.

Van toepassing zijnde criteria

Voor deze opdracht gelden de volgende criteria:

- de wet op het primair onderwijs BES;
- hoofdstuk 3 en 4 van het Onderwijsaccountantsprotocol OCW BES 2019.

Beperking in gebruik en verspreidingskring

Het(de) overzicht(en) geregistreerde tellingen is/zijn opgesteld voor de Minister van OCW met als doel de berekening van de rijksbijdrage van 2020, als bedoeld in artikel 66, lid 1, van de wet op het primair onderwijs BES voor ... (naam bevoegd gezag) vast te stellen. Hierdoor is het(de) overzichten geregistreerde tellingen mogelijk niet geschikt voor andere doeleinden. Ons assurance-rapport is derhalve uitsluitend bestemd voor ... (naam bevoegd gezag) en de Minister van OCW en dient niet te worden verspreid aan of te worden gebruikt door anderen.

Verantwoordelijkheden van het bestuur en de raad van toezicht*) voor het (de) overzicht(en)

Het bestuur is verantwoordelijk voor het opstellen van het(de) overzicht(en) in overeenstemming met de van toepassing zijnde criteria, inclusief het identificeren van de beoogde gebruikers en het toepasbaar zijn van de gehanteerde criteria voor de doelstellingen van de beoogde gebruikers.

Het bestuur is ook verantwoordelijk voor een zodanige interne beheersing als het noodzakelijk acht om het opstellen van het(de) overzicht(en) mogelijk te maken zonder afwijkingen van materieel belang als gevolg van fraude of fouten.

De raad van toezicht*) is verantwoordelijk voor het uitoefenen van toezicht op het proces van rechtmatige verwerving van de middelen op grond van de van toepassing zijnde criteria.

Onze verantwoordelijkheden voor het onderzoek over het(de) overzicht(en)

Onze verantwoordelijkheid is het zodanig plannen en uitvoeren van ons onderzoek dat wij daarmee voldoende en geschikte assurance-informatie verkrijgen voor het door ons af te geven oordeel.

Ons onderzoek is uitgevoerd met een hoge mate maar geen absolute mate van zekerheid waardoor het mogelijk is dat wij tijdens ons onderzoek niet alle materiële fouten en fraude ontdekken.

Wij passen de 'Nadere voorschriften kwaliteitssystemen' (NVKS) toe. Op grond daarvan beschikken wij over een samenhangend stelsel van kwaliteitsbeheersing inclusief vastgelegde richtlijnen en procedures inzake naleving van ethische voorschriften, professionele standaarden en andere relevante wet- en regelgeving.

Ons onderzoek bestond onder andere uit:

- het identificeren en inschatten van de risico's dat het(de) overzicht(en) van de bekostigingsgegevens afwijkingen van materieel belang bevat als gevolg van fouten of fraude, het in reactie op deze risico's bepalen en uitvoeren van assurance-werkzaamheden en het verkrijgen van assurance-informatie die voldoende en geschikt is als basis voor ons oordeel. Bij fraude is het risico dat een afwijking van materieel belang niet ontdekt wordt groter dan bij fouten. Bij fraude kan sprake zijn



- van samenspanning, valsheid in geschrifte, het opzettelijk nalaten transacties vast te leggen, het opzettelijk verkeerd voorstellen van zaken of het doorbreken van interne beheersing;
- het verkrijgen van inzicht in de interne beheersing die relevant is voor het onderzoek met als doel assurance-werkzaamheden te selecteren die passend zijn in de omstandigheden. Deze werkzaamheden hebben niet als doel om een oordeel uit te spreken over de effectiviteit van de interne beheersing van de instelling;
 - het minimaal uitvoeren van de in het Onderwijsaccountantsprotocol OCW BES 2019 opgenomen werkzaamheden in hoofdstuk 3 en 4.

Plaats en datum

... (naam accountantsorganisatie)

... (naam accountant)

[Paraaf voor waarmerkingsdoeleinden:]

**) Voor een instelling op grond van de WPO BES, is dit de intern toezichthouder of het intern toezichthoudend orgaan (zoals bedoeld in WPO BES, artikel 23, 24 en 25). In de tekst van de controleverklaring dient 'opdrachtgever' of 'raad van toezicht' vervangen te worden door 'interntoezichthouder' of 'intern toezichthoudend orgaan'.*

5 Onderzoeksprocedure bekostigingsgegevens sector VO

5.1 Algemeen

1 januari 2012

Omdat de betreffende wet- en regelgeving nog niet in werking is getreden, wordt er geen bekostigingsonderzoek gevraagd in de sector VO.

6 Onderzoeksprocedure bekostigingsgegevens sector MBO

6.1 Algemeen

1 juli 2018

Het accountantsprotocol MBO wordt conform artikel 2.3.10, van de Wet educatie en beroepsonderwijs BES (WEB BES) en krachtens het Uitvoeringsbesluit WEB BES (artikel 5, lid 1) vastgesteld bij ministeriële regeling. Het accountantsprotocol bevat de vertaalslag van de bekostigingsvoorwaarden uit de wet- en regelgeving naar de minimale onderzoekswerkzaamheden die ten grondslag liggen aan het afgeven van het assurance-rapport (voorheen verklaring omtrent de getrouwheid), zoals genoemd in artikel 2.2.5, lid 5, van de WEB BES. Voor de tekst van het assurance-rapport is een format opgenomen dat door de deskundige moet worden gebruikt. Hiermee wordt tevens het sluitstuk van het toezicht verankerd. Het onderzoek betreft de gegevens die nodig zijn voor de berekening van de rijksbijdrage conform het Uitvoeringsbesluit WEB; deze gegevens kunnen ook voor andere beleidsdoeleinden worden gebruikt.

Het onderdeel onderzoek bekostigingsgegevens mbo is van toepassing op (artikel 1.1.1, van de WEB BES) instellingen die beroepsonderwijs verzorgen.

De voor het onderzoek van de bekostigingsgegevens relevante wet- en regelgeving bestaat uit:

- de WEB BES;
- het Uitvoeringsbesluit WEB BES;
- de Regeling vaststelling kwalificaties en opleidingsdomeinen BES;
- het Besluit samenwerking VO- BVE BES.

Deze wet- en regelgeving is terug te vinden op www.overheid.nl

De procedure ten aanzien van de bekostigingsgegevens en de uitwisseling van informatie met DUO is beschreven in de folder 'Leerlingtelling 1 oktober 2019 voor de bekostiging', deze is te vinden in de administratie van de school. De instelling overlegt aan de instellingsaccountant het gewaarmerkte overzicht geregistreerde tellingen (OGT). De instellingsaccountant kan op een kopie daarvan zijn correcties aangeven.

In januari 2020 ontvangt het bevoegd gezag van een instelling een brief van DUO over de informatie uitwisseling met DUO. Het is noodzakelijk dat de instellingsaccountant op de hoogte is van de inhoud van deze brief.



6.2 Onderzoek bekostigingsgegevens

6.2.1 Object van onderzoek

1 juli 2018

De bekostigingsgegevens bepalen in belangrijke mate de hoogte van de rijksbijdrage. Het is daarom van groot belang dat de instellingsaccountant primair de juistheid van de definitieve bekostigingsgegevens vaststelt. De instellingsaccountant geeft daarover een assurance-rapport af.

De instellingsaccountant richt het onderzoek zodanig in dat onjuistheden groter dan 2% (per soort gegevens) worden ontdekt. Uiteraard moeten alle geconstateerde fouten, ongeacht het materiële belang, worden gecorrigeerd.

Het voor de bekostiging relevante soort gegeven van de onderwijsinstellingen betreft:

- aantal deelnemers per 1 oktober 2019.

Voor zijn onderzoek maakt de instellingsaccountant gebruik van de volgende informatie:

Bij de onderwijsinstellingen

- (deelnemers)administratie van de te onderzoeken instelling;
- het overzicht geregistreerde tellingen per 1 oktober 2019 afkomstig van DUO vestiging Den Haag.

6.2.2 Omvang werkzaamheden van de instellingsaccountant

1 juli 2019

Risicoanalyse

De instellingsaccountant voert een risicoanalyse uit en legt zijn bevindingen en conclusie vast in zijn dossier. Hierin wordt aandacht besteed aan alle toetsingspunten (zoals benoemd in paragraaf 6.2.3 minimale werkzaamheden onder de werkzaamheden voor deelnemers per 1-10-2019) en moet per toetsingspunt duidelijk zijn of er al dan niet sprake is van een significant risico.

De instellingsaccountant betreft in deze risicoanalyse onder andere Standaard 240.

De werkzaamheden verricht door een interne controle afdeling van de instelling kunnen niet de door de instellingsaccountant te verrichten werkzaamheden vervangen. De werkzaamheden van de interne controle afdeling maken onderdeel uit van de interne beheersingsstructuur van het onderzoeksobject.

Bepaling wel/niet afzonderlijke onderzoekpopulaties

De instellingsaccountant definieert indien mogelijk op grond van zijn risicoanalyse afzonderlijke onderzoekpopulaties binnen de relevante soorten gegevens, zoals genoemd in paragraaf 6.2.1. Dit betekent dat delen van een populatie op grond van de risicoanalyse van de instellingsaccountant ofwel systeemgericht (steunen op IB) ofwel gegevensgericht onderzocht kunnen worden. Dit kan per toetsingspunt verschillend zijn.

Steunen op IB (indien van toepassing per onderzoekpopulatie)

Indien de instellingsaccountant voornemens is te steunen op de effectieve werking van specifieke IB, dan dient hij deze interne beheersingsmaatregelen op werking te toetsen. Onder toepassing van de controlestandaarden (waaronder standaard 315 en 330) is het toegestaan dit roulerend te doen (eens in de 3 controles). Interne beheersingsmaatregelen voor een risico dat significant is dienen in de lopende controleperiode getoetst te worden.

Om vast te stellen of de instellingsaccountant kan steunen op de aanwezige IB dient hij werkzaamheden uit te voeren gericht op de opzet, het bestaan en de effectieve werking van de interne beheersingsmaatregelen. De omvang van deze toetsing is afhankelijk van de frequentie van de betreffende maatregel en kan dan ook per maatregel verschillend zijn. **De instellingsaccountant voert per interne beheersingsmaatregel minimaal de volgende omvang proceduretesten uit:**

Tabel 6.2.2a omvang proceduretesten

Frequentie	Omvang proceduretesten
Meerdere malen per dag	25
Dagelijks	15
Wekelijks	10



Frequentie	Omvang proceduretesten
Maandelijks	3
Elk kwartaal	2
Jaarlijks	1

Uit de vastlegging van deze werkzaamheden moet blijken welke relevante risico's en toetsingspunten (zoals benoemd in paragraaf 6.2.3. minimale werkzaamheden onder de werkzaamheden voor deelnemers per 1-10-2019) door de betreffende IB maatregel zijn afgedekt.

Indien bij het onderzoek gesteund wordt op geautomatiseerde gegevensverwerking, dan dient de betrouwbaarheid hiervan vastgesteld te worden. Indien vastgesteld kan worden dat er gedurende de onderzoeksperiode geen wijzigingen zijn geweest in die geautomatiseerde gegevensverwerking met een mogelijke impact op de te onderzoeken toetsingspunten (dit moet uit het onderzoekdossier van de instellingsaccountant blijken) dan kan volstaan worden met 1 (lijncontrole) test.

Indien de instellingsaccountant naar aanleiding van de risicoanalyse en de uitgevoerde werkzaamheden met betrekking tot de werking van de IB tot de conclusie komt dat hij kan steunen op de goede werking van de IB, dient in het onderzoekdossier vast te liggen op grond waarvan de instellingsaccountant tot deze conclusie komt.

Gegevensgerichte werkzaamheden

Ongeacht de inschatting van risico's op een afwijking van materieel belang dient de instellingsaccountant gegevensgerichte controles op te zetten en uit te voeren voor alle soorten relevante gegevens zoals genoemd in paragraaf 6.2.1.

Tot de gegevensgerichte werkzaamheden worden **NIET** de bij de toetsing van de werking van de IB uitgevoerde werkzaamheden gerekend.

A. Situatie waarin geen afzonderlijke onderzoekpopulaties binnen relevante soorten gegevens zijn gedefinieerd.

Indien de instellingsaccountant op grond van zijn verrichte werkzaamheden tot de conclusie komt dat hij kan steunen op de effectieve werking van de IB, kan de instellingsaccountant zijn gegevensgerichte werkzaamheden (per soort gegeven) beperken tot:

Tabel 6.2.2b omvang gegevensgerichte werkzaamheden

Aantal deelnemers	Omvang gegevensgerichte werkzaamheden
< 101	5 deelwaarnemingen
>100 en < 501	10 deelwaarnemingen
>500 en < 1.001	15 deelwaarnemingen
>1000	20 deelwaarnemingen

Bij de verdeling van het aantal uit de tabel houdt de instellingsaccountant rekening met zijn risico inschatting. Het ligt voor de hand de werkzaamheden te richten op meer risicovolle records. Per gekozen record dienen alle toetsingspunten geraakt te worden.

Als bij de beperkte gegevensgerichte werkzaamheden fouten door de instellingsaccountant worden geconstateerd, wordt het onderzoek uitgebreid naar een onderzoek met een omvang op grond waarvan een uitspraak over de gehele massa kan worden gedaan (statistisch bepaalde steekproef omvang).

Indien de uitkomst van de risicoanalyse aangeeft dat de instellingsaccountant NIET kan steunen op de aanwezige IB of bij een gegevensgerichte onderzoeksaanpak, wordt gebruik gemaakt van een statistisch bepaalde steekproef omvang.

Indien de instellingsaccountant geen toetsing van de interne beheersingsmaatregelen uitvoert, kan zijn risico-inschatting van de effectieve werking van de interne beheersingsmaatregelen niet worden verlaagd (standaard 530) bij de bepaling van de omvang van de steekproef.

In geval van een statistische steekproef dient minimaal in het onderzoekdossier van de instellingsaccountant aanwezig te zijn:

- bepaling van de massa;



- bepaling van de steekproefomvang, waaronder een inschatting van de verwachte fout en een onderbouwing van deze inschatting;
- wijze van selectie van de posten;
- een foutenevaluatie.

B. Situatie waarin afzonderlijke onderzoekpopulaties binnen relevante soorten gegevens zijn gedefinieerd

Bij de bepaling van de omvang van de gegevensgerichte werkzaamheden per gedefinieerde onderzoekpopulatie hanteert de instellingsaccountant op basis van COS 530 (bijlage 4) de volgende minimum aantallen indien geen fouten worden verwacht en aangetroffen:

Tabel 6.2.2c afzonderlijke onderzoekpopulaties binnen relevante soorten gegevens

Populatie / aantal keer materialiteit	Steunen op IB – laag risico	Steunen op IB – normaal risico/ Niet steunen IB- laag risico	Steunen op IB – significant risico / Niet steunen IB – normaal risico	Niet steunen op IB – significant risico
1	1	1	2	3
2	1	2	3	6
3	1	3	5	9
4	1	3	6	12
5	1	4	8	15
6	2	5	9	18
7	2	5	11	21
8	2	6	12	24
9	2	7	14	27
10	2	7	15	30
15	3	11	23	45
20	4	14	30	60
25	5	18	38	75
30	6	21	45	75
40	8	28	60	75
50	10	35	75	75
100	20	70	75	75

Indien fouten worden aangetroffen dienen deze in overeenstemming met COS 450 te worden geëvalueerd en aanvullende werkzaamheden te worden bepaald om voldoende zekerheid te verkrijgen over de betreffende populatie.

In geval van een steekproef op basis van bovenstaande tabel dient minimaal in het onderzoekdossier van de instellingsaccountant aanwezig te zijn:

- bepaling van de massa;
- bepaling van de steekproefomvang, waaronder een inschatting van de verwachte fout en een onderbouwing van deze inschatting;
- wijze van selectie van de posten;
- een foutenevaluatie.

6.2.3 Minimale werkzaamheden

1 juli 2019

Algemene werkzaamheden onderwijsinstellingen

De instellingsaccountant stelt vast dat:

Tabel 6.2.3a algemene werkzaamheden

Item	Te verrichten werkzaamheden
Aansluiting formulier gevraagde gegevens op deelnemersadministratie	– het aantal deelnemers per 1 oktober 2019 volgens het formulier aansluit op de gegevens volgens de te onderzoeken deelnemersadministratie.
Erkenning opleidingen (WEB BES, artikel 1.4.1. en artikel 2.1.1)	– alle op het formulier opgenomen opleidingen, waarop de deelnemers zijn ingeschreven door de minister zijn erkend.



Item	Te verrichten werkzaamheden
Maximaal 1 keer als inschrijving meetellen (WEB BES, artikel 2.2.2.lid 4)	– elke ingeschreven deelnemer BBL of BOL maximaal 1 keer wordt meegeteld.
Naleving van Koppelingswet (WEB BES artikel 8.1.1 lid 2 onder c)	– de instelling een procedure heeft beschreven en hanteert voor de inschrijving van de deelnemers die vallen onder de Koppelingswet (bij de inschrijving 18 jaar of ouder en niet over een Nederlandse Nationaliteit beschikken).
Systeem presentieregistratie voor o.a. de melding van langdurige afwezigheid in het kader van (WEB BES: artikel 8.1.7)	– de instelling een sluitend en controleerbaar systeem heeft voor de registratie van de presentie van elke BOL – en BBL- deelnemer; – de instelling voor deelnemers die vallen onder de Wet studiefinanciering BES, een procedure ten behoeve van de naleving van artikel 8.1.7 heeft beschreven en hanteert.

Deelnemers per 1-10-2019

Van de ingeschreven deelnemers per 1 oktober 2019, stelt de instellingsaccountant vast dat:

Tabel 6.2.3b minimale werkzaamheden

Item	Te verrichten werkzaamheden
Onderwijsovereenkomst (WEB BES:artikel 8.1.5)	– voor elke geselecteerde deelnemer een onderwijsovereenkomst aanwezig is; – de onderwijsovereenkomst voldoet aan alle eisen van artikel 8.1.5 van de WEB BES. Voor het onderzoek van de instellingsaccountant zijn de volgende gegevens van belang: <ul style="list-style-type: none"> • de NAW- gegevens van de deelnemer; • de naam van het opleidingsdomein BES of kwalificatiedossier (bij een inschrijving van een opleidingsdomein of kwalificatiedossier); • de crebocode (van het opleidingsdomein, kwalificatiedossier of kwalificatie, waarvoor de deelnemer staat ingeschreven); • het niveau (bij een inschrijving voor een opleidingsdomein BES of kwalificatiedossier); • de leerweg; • bij BOL opleidingen de intensiteit (deeltijd/volgtijd); • de startdatum van de opleiding; • de geplande datum uitschrijving, of werkelijke datum uitschrijving; • de ondertekening door of namens het bevoegd gezag en de deelnemer.
Naleving van Koppelingswet (WEB BES: artikel 8.1.1, lid 2, onder c)	– voor deze categorie deelnemers (in de selectie) bij de inschrijving de Koppelingswet is nageleefd.
Naleving toelatingseis (WEB BES: artikel 8.1.1, lid 6)	– voor de geselecteerde BBL deelnemer de leerplicht, bedoeld in paragraaf 2 van de Leerplichtwet BES is geëindigd.
Presentie van deelnemers (UWEB BES: artikel 3)	– de geselecteerde deelnemer op 1 oktober 2019 daadwerkelijk de opleiding volgt waarvoor hij is ingeschreven.
Melding van langdurige afwezigheid in het kader van (WEB BES: artikel 8.1.7)	– voor de geselecteerde deelnemers, indien noodzakelijk, meldingen zijn verricht aan RCN-Studiefinanciering.
BPV (WEB BES: artikel 7.2.8 en 7.2.7)	– voor elke geselecteerde deelnemer een praktijkovereenkomst voor de opleiding waarvoor de deelnemer in dat schooljaar is bekostigd is afgesloten, die is ondertekend door de deelnemer, het bevoegd gezag en in geval van BBL ook door de Raad.
Onderwijstijd (min. 300 en 850 uren norm onderwijstijd) (WEB BES: artikel 2.2.2, lid 5 en artikel 7.2.6, lid 3 tot en met lid 5, artikel 7.2.2. lid 4)	– voor elke geselecteerde deelnemer voldoende onderwijstijd is geprogrammeerd. – Deelnemers voltijd BOL; minimaal 850 uur in IIVO; – Voor deeltijd BOL en BBL; minimaal 300 uur in IIVO; – Bij de programmering heeft de instelling rekening gehouden met de voorzienbare uitval van de lessen wegens feestdagen, cursussen, vergadertijden en inschatbare ziekte van docenten.

Aanvullende werkzaamheden onderwijsovereenkomsten en BPV-overeenkomsten.

De Afdeling bestuursrechtspraak van de Raad van State heeft eerder geoordeeld dat indien uit gegevens blijkt dat sprake is van overeenstemming gericht op het volgen van onderwijs of beroepspraktijkvorming (BPV) en daadwerkelijk het onderwijs of de BPV is genoten, bij het niet aanwezig zijn van een schriftelijke overeenkomst of het ontbreken van een handtekening daarop sprake is van het niet-naleven van de vormvoorschriften. Bij het niet-naleven van vormvoorschriften wordt de terugvordering van het **volledige bedrag** aan teveel betaalde bekostiging niet redelijk geacht. In dat kader is het niet passend om aan de instellingsaccountant te vragen een bekostigde inschrijving bij het niet tijdig aanwezig zijn van een ondertekende onderwijsovereenkomst en/of een BPV-overeenkomst per definitie als niet rechtmatig voor de bekostiging aan te laten merken. Daarom wordt in deze paragraaf aangegeven hoe de instellingsaccountant in een dergelijk geval moet handelen. In deze gevallen wordt gebruik gemaakt van een kwalitatieve tolerantie. **Hiermee wordt bedoeld dat de instellingsaccountant bij het constateren van gebreken de procedures m.b.t. de tijdige en juiste totstandkoming van de onderwijsovereenkomsten en BPV-overeenkomsten bij de instelling beoordeelt en indien de procedure niet op orde is hierover in de vorm van een uitzonderingsrapportage aan DUO rapporteert.** Als de accountant gebreken constateert beoordeelt de accountant de procedures. Als de procedures op orde zijn hoeft niet aan de inspectie gerapporteerd te worden. **De procedures**



zijn op orde als deze er in opzet, bestaan en werking op zijn gericht dat de onderwijsovereenkomsten en BPV-overeenkomsten tijdig door alle benodigde partijen worden ondertekend.

(Actieve monitoring is onderdeel van een werkende procedure)

Als de accountant fouten vindt moet hij de aard van de fout analyseren en in hoeverre dit een incident is of een fout die gemaakt wordt omdat de procedure niet wordt nageleefd.

Als er individuele gevallen zijn, waarbij de ondertekening te laat is en de instelling kan aantonen dat de procedure is gevolgd, maar om specifieke redenen niet heeft gewerkt dan is een rapportage niet nodig.

Uit het VvB kan de inspectie opmaken dat inmiddels (met ingang van inschrijfjaar 2015/2016) geen van de instellingen meer gebruik maakt van voor gestempelde of geprinte data, oude gevallen hoeven niet gerapporteerd te worden, de rapportage heeft betrekking op de procedure die voor het betreffende controlejaar wordt gehanteerd.

Voorbeelden van afwijkingen waarbij de procedure niet werkt en wel rapportage nodig is:

- Bij een bepaalde opleiding is de procedure niet goed gevolgd;
- Op een bepaalde locatie is de procedure niet goed gevolgd;
- Voor een gehele groep is de procedure niet gevolgd.

Voorbeelden van afwijkingen waarbij de procedure is gevolgd, maar geen rapportage nodig is:

- Het gaat om een individueel specifiek geval, waarbij de instelling kan aantonen wat zij gedaan heeft om tot tijdige ondertekening te komen. De instelling heeft er alles aangedaan wat in haar mogelijkheden ligt en van haar verwacht kan worden in de betreffende situatie.

Bij twijfel graag de casus/situatie voorleggen aan de inspectie (n.vanschie@owinsp.nl)

Voor indiening van deze uitzonderingsrapportage bij DUO en het aanbiederformulier wordt verwezen naar hoofdstuk 3.

Daarnaast treedt de instellingsaccountant in overleg met het bevoegd gezag van de onderwijsinstelling over de benodigde aanpassingen in de procedures met het doel de onvolkomenheden daarin op te heffen.

De uitzonderingsrapportage is van belang, omdat een instelling alle wettelijke voorschriften moet naleven (artikel 1.1.2, van de WEB BES). Indien uit uitzonderingsrapportages herhaaldelijk blijkt dat een instelling niet aan de wettelijke eisen voldoet dan kan opschorting van de rijksbijdrage plaatsvinden tot het moment waarop alsnog aan de wettelijke eisen wordt voldaan of kan de rijksbijdrage geheel of gedeeltelijk worden ingehouden.

Indien een tijdig ondertekende onderwijsovereenkomst of BPV-overeenkomst ontbreekt, dan hoeft de bekostigde inschrijving niet per definitie fout gerekend te worden. Hieronder wordt per gebrek aangegeven wat van de instellingsaccountant in zo'n geval wordt gevraagd.

Niet tijdig ondertekende onderwijsovereenkomst

Indien de instellingsaccountant niet met zekerheid kan vaststellen dat de onderwijsovereenkomst van een op 1 oktober voor bekostiging in aanmerking gebrachte deelnemer op de betreffende datum is gesloten en ondertekend, **dan hoeft de bekostigde deelnemer niet als fout aangemerkt te worden als de instellingsaccountant heeft vastgesteld dat de betreffende deelnemer wel aan de overige bekostigingsvereisten voldoet. Er moet met name zekerheid zijn dat de betreffende deelnemer op de teldatum daadwerkelijk onderwijs volgde aan de instelling.**

Niet tijdig ondertekende BPV-overeenkomst

Indien voor een bekostigde BBL-deelnemer geen tijdig ondertekende BPV-overeenkomst aanwezig is, **dan hoeft de bekostigde deelnemer niet als fout aangemerkt te worden als de instellingsaccountant op andere wijze heeft vastgesteld dat de betreffende deelnemer wel daadwerkelijk deelneemt aan de BPV en aan de overige bekostigingsvereisten voldoet.**

Afronding van het onderzoek

De instellingsaccountant stelt vast dat het door het bevoegd gezag ondertekende formulier overeenkomt met het formulier waarbij hij zijn assurance-rapport verstrekt en waarmerkt deze.

6.3 Assurance-rapporten

- Algemeen



- Goedkeurend assurance-rapport MBO

Algemeen

1 juli 2017

Als de instellingsaccountant op grond van zijn bevindingen een ander dan een goedkeurend assurance-rapport afgeeft, moet hij een afwijkende tekst hanteren. Zie hiervoor Standaard 3000A vanaf paragraaf 51 van de 'Nadere voorschriften Controle- en overige standaarden (NV COS)' van de NBA.

Goedkeurend assurance-rapport MBO

1 juli 2019

Voorgescreven tekst voor het goedkeurende assurance-rapport over de juistheid van het overzicht van de bekostigingsgegevens van instellingen die BOL en/of BBL verzorgen op grond van de WEB BES.

Assurance-rapport van de onafhankelijke accountant over het overzicht van de bekostigingsgegevens

Aan: Opdrachtgever

Ons oordeel

Wij hebben het [bijgevoegde en door ons gewaarmerkte] overzicht geregistreerde tellingen van ... (naam mbo-onderwijsinstelling) te ... (zetel) onderzocht.

Naar ons oordeel is het overzicht geregistreerde tellingen van ... (naam mbo-onderwijsinstelling) in alle van materieel belang zijnde aspecten juist in overeenstemming met de van toepassing zijnde criteria.

Dit overzicht betreft de deelnemersgegevens op de peildatum 1 oktober 2019.

De basis voor ons oordeel

Wij hebben ons onderzoek uitgevoerd volgens het recht dat geldt in de openbare lichamen Bonaire, Saba en Sint Eustatius, waaronder de Nederlandse Standaard 3000A 'Assurance-opdrachten anders dan opdrachten tot controle of beoordeling van historische financiële informatie (attest-opdrachten)'. Deze opdracht is gericht op het verkrijgen van een redelijke mate van zekerheid. Onze verantwoordelijkheden op grond hiervan zijn beschreven in de sectie 'Onze verantwoordelijkheden voor het onderzoek over het overzicht'.

Wij zijn onafhankelijk van ... (naam mbo-onderwijsinstelling) zoals vereist in de Verordening inzake de onafhankelijkheid van accountants bij assurance-opdrachten (ViO) en andere relevante onafhankelijkheidsregels in Nederland. Daarnaast hebben wij voldaan aan de Verordening gedrags- en beroepsregels accountants (VGBA).

Wij vinden dat de door ons verkregen assurance-informatie voldoende en geschikt is als basis voor ons oordeel.

Van toepassing zijnde criteria

Voor deze opdracht gelden de volgende criteria:

- de wet educatie en beroepsonderwijs BES;
- hoofdstuk 3 en 6 van het Onderwijsaccountantsprotocol OCW BES 2019.

Beperking in gebruik en verspreidingskring

Het overzicht geregistreerde telgegevens is opgesteld voor de Minister van OCW met als doel de berekening van de rijksbijdrage van 2020, als bedoeld in artikel 2.2.1., lid 1, van de wet educatie en beroepsonderwijs BES voor ... (naam mbo-onderwijsinstelling) vast te stellen. Hierdoor is het overzicht geregistreerde telgegevens mogelijk niet geschikt voor andere doeleinden. Ons assurance-rapport is derhalve uitsluitend bestemd voor ... (naam mbo-onderwijsinstelling) en de Minister van OCW en dient niet te worden verspreid aan of te worden gebruikt door anderen.



Verantwoordelijkheden van het bestuur voor het overzicht

Het bestuur is verantwoordelijk dat het overzicht in overeenstemming is met de van toepassing zijnde criteria, inclusief het identificeren van de beoogde gebruikers en het toepasbaar zijn van de gehanteerde criteria voor de doelstellingen van de beoogde gebruikers.

Het bestuur is ook verantwoordelijk voor een zodanige interne beheersing als het noodzakelijk acht om het opstellen van het overzicht mogelijk te maken zonder afwijkingen van materieel belang als gevolg van fraude of fouten.

Onze verantwoordelijkheden het onderzoek over het overzicht

Onze verantwoordelijkheid is het zodanig plannen en uitvoeren van ons onderzoek dat wij daarmee voldoende en geschikte assurance-informatie verkrijgen voor het door ons af te geven oordeel.

Ons onderzoek is uitgevoerd met een hoge mate maar geen absolute mate van zekerheid waardoor het mogelijk is dat wij tijdens ons onderzoek niet alle materiële fouten en fraude ontdekken.

Wij passen de 'Nadere voorschriften kwaliteitssystemen' (NVKS) toe. Op grond daarvan beschikken wij over een samenhangend stelsel van kwaliteitsbeheersing inclusief vastgelegde richtlijnen en procedures inzake naleving van ethische voorschriften, professionele standaarden en andere relevante wet- en regelgeving.

Ons onderzoek bestond onder andere uit:

- het identificeren en inschatten van de risico's dat het overzicht van de gegevens afwijkingen van materieel belang bevat als gevolg van fouten of fraude, het in reactie op deze risico's bepalen en uitvoeren van assurance-werkzaamheden en het verkrijgen van assurance-informatie die voldoende en geschikt is als basis voor ons oordeel. Bij fraude is het risico dat een afwijking van materieel belang niet ontdekt wordt groter dan bij fouten. Bij fraude kan sprake zijn van samenhang, valsheid in geschrifte, het opzettelijk nalaten transacties vast te leggen, het opzettelijk verkeerd voorstellen van zaken of het doorbreken van interne beheersing;
- het verkrijgen van inzicht in de interne beheersing die relevant is voor het onderzoek met als doel assurance-werkzaamheden te selecteren die passend zijn in de omstandigheden. Deze werkzaamheden hebben niet als doel om een oordeel uit te spreken over de effectiviteit van de interne beheersing van de instelling;
- het minimaal uitvoeren van de in het Onderwijsaccountantsprotocol OCW BES 2019 opgenomen werkzaamheden in hoofdstuk 3 en 6.

Plaats en datum

... (naam accountantsorganisatie)

... (naam accountant)

[Paraaf voor waarmerkingsdoeleinden:

7 Onderwijslinks

1 december 2015

- AOC-raad: www.aocraad.nl
- DUO: www.duo.nl
- Groen Kennisnet: www.groenkennisnet.nl
- Immigratie- en Naturalisatiedienst CN: <https://www.rijksdienstcn.com/immigratie-en-naturalisatiedienst-cn>
- Inspectie van het Onderwijs: www.onderwijsinspectie.nl
- Kennisnet: www.kennisnet.nl
- MBO-Raad: www.mboraad.nl
- Ministerie van Economische Zaken: www.rijksoverheid.nl
- Ministerie van Onderwijs, Cultuur en Wetenschap: www.rijksoverheid.nl
- NBA www.nba.nl
- Overheid (inclusief wet- en regelgeving) www.overheid.nl
- PO-raad www.poraad.nl
- Raad voor de Jaarverslaggeving: www.rjnet.nl
- VO-raad www.vo-raad.nl



8 Lijst met afkortingen

1 juli 2019

AK	Administratiekantoor
ao/ib	Administratieve organisatie en interne beheersing
BBL	Beroepsbegeleidende leerweg
BOL	Beroepsopleidende leerweg
BPV	Beroepspraktijkvorming
BRIN	Basisregistratie instellingen
COS	Controle- en Overige Standaarden
DUO	Dienst Uitvoering Onderwijs
HRA	Handleiding regelgeving accountancy
IB	Interne beheersingsmaatregelen
MBO	Middelbaar beroepsopleidende onderwijs
NBA	Nederlandse Beroepsorganisatie van Accountants
NV COS	Nadere voorschriften Controle- en overige standaarden
OAP	Onderwijsaccountantsprotocol
OCW	(ministerie van) Onderwijs, Cultuur en Wetenschap
OGT	Overzicht geregistreerde telgegevens
PO	Primair onderwijs
RCN	Rijksdienst Caribisch Nederland
RJ	Raad voor de Jaarverslaggeving
Rjo	Regeling jaarverslaggeving onderwijs
SM	Specifieke materialiteit
SR	Specifieke rapportagegrens
VGBA	Verordening gedrags- en beroepsregels accountants
ViO	Verordening inzake de onafhankelijkheid van accountants bij assurance-opdrachten
VO	Voortgezet onderwijs
vso	voortgezet speciaal onderwijs
VT	Voltijd
VvB	Verslag van bevindingen
WEB	Wet educatie en beroepsopleiding
WPO	Wet op het primair onderwijs
WVO	Wet op het voortgezet onderwijs



BIJLAGE I

Kader financiële rechtmatigheid onderwijswet- en regelgeving OCW BES 2019

Van toepassing voor sector				Identificatie wet- en regelgeving			Toelichting
PO	VO	MBO	HO	Naam wet	art	Inhoud	
Wet op het primair onderwijs (WPO BES)							
1					5	Kosten van voeding en vervoer van leerlingen	In dit artikel wordt aangegeven dat door middel van een eilandsverordening regels worden gegeven tbv het verstrekken van voedsel, kleding en mogelijk maken van vervoer. Deze kosten komen voor rekening van de eilandsraad. De bekostiging door OCW mag hier dus niet aan besteed worden.
1					31, lid 1	Directie, leraren en onderwijsondersteunend personeel	Elke school heeft 1 of 2 directeuren, kosten van meer directeuren worden dus niet bekostigd.
1					37, lid 1 en 2	Rechtspositieregeling personeel van een bijzondere school	De Wet materieel ambtenarenrecht BES en de daarop berustende regelingen zijn voor het personeel van een school voor bijzonder onderwijs van overeenkomstig toepassing, voor de salarissen en toelagen van het personeel wordt een regeling vastgesteld bij eilandsbesluit.
1					44 lid 1 en 2	Toelating en verwijdering leerlingen	Ten aanzien van het volgende: De toelating mag niet afhankelijk worden gesteld van een geldelijke bijdrage van de ouders. Overeenkomsten waarbij ouders worden verplicht tot het betalen van een geldelijke bijdrage zijn nietig, behoudens voor zover zij na toelating van de leerling tot de school schriftelijk zijn aangegaan en in het desbetreffende schriftelijke stuk aan de ouders kenbaar is gemaakt dat het een vrijwillige bijdrage betreft waarvoor de overeenkomst niet behoeft te worden aangegaan, doch waarvoor geldt dat na ondertekening wel een verplichting tot betaling van de overeengekomen bijdrage bestaat. Daarnaast zijn in dit lid nog 2 situaties opgenomen waarbij de overeenkomst nietig is. Indien de inkomsten van de instelling op grond van een nietige overeenkomst zijn ontvangen dan zijn deze inkomsten niet rechtmatig.
1					50, lid 2 en 3	Tussenschoolse opvang	De kosten voor tussenschoolse en buitenschoolse opvang komen voor rekening van de ouders, voogden of verzorgers, dus niet voor rekening van de school. Het gaat hier om de exploitatiekosten. De school kan wel geld uitgeven aan deskundigheidsbevordering overblijfskrachten en organisatie TSO.
1					78 lid 1	Voorziening in huisvesting door het openbaar lichaam	Voorziening in huisvesting is taak van het openbaar lichaam, hieruit blijkt dat de bekostiging van OCW hier niet aan besteed mag worden. In artikel 79 is gedefinieerd wat wordt verstaan onder voorzieningen in de huisvesting. Dit artikel is gewijzigd per 1-1-2015 i.v.m. de overheveling van taak en budget voor aanpassing in onderwijshuisvesting van openbaar lichaam naar school.
1					106	Bekostiging voor belastingen ter zake van onroerende zaken	Het openbaar lichaam bekostigt aan BG van een niet door het openbaar lichaam in stand gehouden school dat is onderworpen aan een of meer der in artikel 43 van de Wet financiën openbare lichamen Bonaire, Sint Eustatius en Saba bedoeld belastingen ter zake van onroerende zaken het bedrag dat is uitgegeven voor de belastingen met betrekking tot de in het openbaar lichaam gelegen gebouwen en terreinen. Hier mag dus geen Rijksbijdrage aan worden besteed.
1					119	Besteding bekostiging	Beschrijft waar bepaalde bekostigingen voor aangewend mogen worden.
1					152	Gebruik ontvangen gelden overeenkomstig de bestemming	Het bevoegd gezag van een bijzondere school is verplicht de uit de overheidskassen ontvangen gelden overeenkomstig de bestemming te gebruiken. Rest van het artikel valt buiten dit kader.
1					167a	Voorziening huisvesting voor de jaren 2011 tot en met bij KB te bepalen tijdstip	Op grond hiervan vindt specifieke financiering plaats door OM en het openbaar lichaam ten aanzien van de huisvesting. De uitgaven die hieronder vallen zijn dan rechtmatig.
Besluit bekostiging WPO BES							
1					26	Berekening exploitatieoverschot bij opheffing of beëindiging van de bekostiging van de laatste school van een bevoegd gezag	Alleen van toepassing bij opheffing of beëindiging, dan dient verrekening van exploitatieoverschotten plaats te vinden.
Wet op het voortgezet onderwijs BES (WVO BES)							
1	1				5	Kosten van leerlingenvervoer	In dit artikel wordt aangegeven dat vervoer van leerlingen die wegens hun lichamelijke, verstandelijke of zintuiglijke handicap niet zelfstandig van vervoer gebruik kunnen maken, een taak (en kosten) van het bestuurscollege is, hieruit blijkt dus dat de bekostiging van OCW hieraan niet besteed mag worden. Dit geldt ook voor leerlingenvervoer voor andere dan in het artikel genoemde leerlingen.



Van toepassing voor sector				Identificatie wet- en regelgeving			Toelichting
PO	VO	MBO	HO	Naam wet	art	Inhoud	
1					12, lid 1	Beschikbaarstelling lesmateriaal aan leerlingen	Het bevoegd gezag stelt elk leerjaar om niet aan een leerling lesmateriaal ter beschikking. Bijdragen hiervoor zijn dus niet rechtmatig.
	1				64 lid 4	Toelating, verwijdering, voorwaardelijke bevordering en verblijfsduur	De toelating wordt niet afhankelijk gesteld van een andere dan een bij of krachtens de wet geregelde bijdrage. Indien inkomsten (anders dan bij de wet geregeld) van de instelling op grond van toelating zijn ontvangen dan zijn deze inkomsten niet rechtmatig.
	1				90 lid 1 en 2	Rechtspositieregeling personeel	De Wet materieel ambtenarenrecht BES en de daarop berustende regelingen zijn voor het personeel van een school voor bijzonder onderwijs van overeenkomstig toepassing, voor de salarissen en toelagen van het personeel wordt een regeling vastgesteld bij eilandsbesluit.
	1				156 lid 1	Bekostiging exploitatiekosten	Geeft aan waarvoor de bekostiging van de exploitatie wordt ontvangen
	1				158	Bekostiging voor belastingen ter zake van onroerende zaken	Het openbaar lichaam bekostigt aan BG van een andere dan een door het openbaar lichaam in stand gehouden school dat is onderworpen aan een of meer der in artikel 43 van de Wet financiën openbare lichamen Bonaire, Sint Eustatius en Saba bedoeld belastingen ter zake van onroerende zaken het bedrag dat is uitgegeven voor de belastingen met betrekking tot de in het openbaar lichaam gelegen gebouwen en terreinen. Hier mag dus geen Rijksbijdrage aan worden besteed.
	1				172	Besteding bekostiging	Het artikel geeft aan waaraan de bekostiging besteed moet worden.
	1				173 lid 1	Besteding overeenkomstig bestemming	De bedragen en bekostiging, bedoeld in art. 172, worden niet aangewend voor contractactiviteiten
	1				208	Voorziening in huisvesting en inventaris	Bepalingen over huisvesting gelden ook voor Saba Comprehensive school, dus ook voor deze school de betreffende uitgaven niet uit de rijksbijdrage.
1	1				Experimentenwet onderwijs		
1	1				4 lid 1 en 3		In lid 1 en 3 wordt aangegeven dat regelen en onderwijswetten van toepassing zijn.
	1				Wet educatie en beroepsonderwijs BES (WEB BES)		
		1			1.2.1	Doelstellingen onderwijs	Alleen ten aanzien van het volgende aspect: educatie en beroepsonderwijs omvatten niet activiteiten op het niveau hoger onderwijs. Uitgaven voor hoger onderwijs zijn dus niet rechtmatig.
		1			2.2.1 lid 2	Rijksbijdrage beroepsonderwijs	Geeft aan voor welke kosten de rijksbijdrage verstrekt wordt. In de toelichting is opgenomen dat het hier niet gaat om een limitatieve opsomming. Indien het bestuurscollege naast deze genoemde kosten soorten andere kostensoorten in aanmerking wil laten komen dan is dat mogelijk.
		1			2.3.1 lid 2	Jaarrekening	Alleen ten aanzien van het volgende aspecten: 1. Uit de jaarrekening moet blijken dat sprake is van rechtmatige aanwending van de rijksbijdrage. 2. Van niet doelmatige aanwending van de rijksbijdrage is in ieder geval sprake voorzover bedragen daaruit worden aangewend voor het op enigerlei wijze compenseren van de examendeelnemers voor examengeld. Uitgaven hiervoor zijn dus niet rechtmatig.
		1			4.1.4 lid 1 en 2	Rechtspositieregeling personeel van een bijzondere school	De Wet materieel ambtenarenrecht BES en de daarop berustende regelingen zijn voor het personeel van een school voor bijzonder onderwijs van overeenkomstig toepassing, voor de salarissen en toelagen van het personeel wordt een regeling vastgesteld bij eilandsbesluit.
		1			8.1.1 lid 1	Inschrijving	Alleen ten aanzien van het volgende aspect: Voor de inschrijving als examendeelnemer is aan het bevoegd gezag een door het gezag te bepalen vergoeding verschuldigd.
		1			8.1.6	Onderwijsbijdragen	De inschrijving wordt niet afhankelijk gesteld van geldelijke bijdrage. Uit de toelichting blijkt dat de instelling een vrijwillige bijdrage van een deelnemer kan vragen. Over deze bijdrage worden dan afspraken gemaakt in de onderwijsovereenkomst. Hieruit volgt dat niet vrijwillige bijdragen en bijdragen die niet uit de onderwijsovereenkomsten blijken niet rechtmatig zijn.
		1				Algemene toelichting punt 10 Educatievoorzieningen	Deze wet voorziet niet in de bekostiging van educatie. Uitgaven van de bekostiging aan educatie is dus niet rechtmatig.
1	1	1			Wet overige OCW-subsidies		



Van toepassing voor sector				Identificatie wet- en regelgeving			Toelichting
PO	VO	MBO	HO	Naam wet	art	Inhoud	
1	1	1			2 en 4	Nadere voorschriften subsidieverstrekking	In de subsidiebeschikking kunnen bepalingen zijn opgenomen, die van invloed zijn op de financiële rechtmatigheid. Indien dit het geval is, dan dient de accountant deze bepalingen mee te nemen in de controle werkzaamheden ten aanzien van de financiële rechtmatigheid. Dit geldt in het bijzonder wanneer er sprake is van een geormerkte subsidie. Zie de betreffende specifieke CT en RT en paragraaf in het OAP OCW BES 2019.
1	1	1		Subsidiebeschikking EOZ d.d. 2 juni 2016 met kenmerk BEK-2016/10481M			
1	1	1			1 lid 1	Subsidieverstrekking	De subsidie is bedoeld voor de uitvoering van de wettelijke taken bedoeld in artikel 28 eerste lid van de WPO BES, artikel 69 eerste lid van de WVO BES en artikel 3.4 eerste lid van de WEB BES.
1	1	1			2 lid 1	Aanvullende subsidie	De aanvullende subsidie wordt verstrekt voor de inzet van extra orthopedagogen op de scholen, het opstarten van specialistische onderwijsplekken ZMOK PO en residentiele instelling en investeringen in de behandelcapaciteit aan jongeren met een zeer complexe problematiek.
1	1	1			5	Besteding subsidie	De subsidie wordt besteed aan de activiteiten waarvoor zij wordt verstrekt.
1	1	1		Subsidiebeschikking EOZ d.d. 2 juni 2016 met kenmerk BEK-2016/10482M			
1	1	1			1 lid 1	Subsidieverstrekking	De subsidie is bedoeld voor de uitvoering van de wettelijke taken bedoeld in artikel 28 eerste lid van de WPO BES, artikel 69 eerste lid van de WVO BES en artikel 3.4 eerste lid van de WEB BES.
1	1	1			2 lid 1	Aanvullende subsidie	De aanvullende subsidie wordt verstrekt voor de gezamenlijke inzet van een schoolmaatschappelijk werker door het EOZ en het CJG Saba en verdere professionalisering van de medewerkers van het EOZ.
1	1	1			5	Besteding subsidie	De subsidie wordt besteed aan de activiteiten waarvoor zij wordt verstrekt.
1	1	1		Subsidiebeschikking EOZ d.d. 2 juni 2016 met kenmerk BEK-2016/10483M			
1	1	1			1 lid 1	Subsidieverstrekking	De subsidie is bedoeld voor de uitvoering van de wettelijke taken bedoeld in artikel 28 eerste lid van de WPO BES, artikel 69 eerste lid van de WVO BES en artikel 3.4 eerste lid van de WEB BES.
1	1	1			2 lid 1	Aanvullende subsidie	De aanvullende subsidie wordt verstrekt voor de inzet van orthopedagogen en 'special needs teachers' binnen scholen (inclusief reis-, verblijf- en verhuiskosten).
1	1	1			5	Besteding subsidie	De subsidie wordt besteed aan de activiteiten waarvoor zij wordt verstrekt.
1				Subsidieregeling Teambeurs primair onderwijs			
1					18 lid 2	Besteding en verantwoording	De subsidie wordt uitsluitend besteed aan de activiteiten waarvoor deze wordt verleend.
1				Subsidieregeling sterk techniekonderwijs 2020-2023			
	1				1.10, lid 1 en 2	Besteding subsidie	In lid 1 is aangegeven dat de subsidie uitsluitend besteed mag worden aan de activiteiten waarvoor deze is verleend. Niet bestede middelen worden teruggevorderd. In lid 2 is aangegeven dat de subsidie voor 1 januari 2024 moet worden besteed.



BIJLAGE II

Stroomschema bekostigingsonderzoek

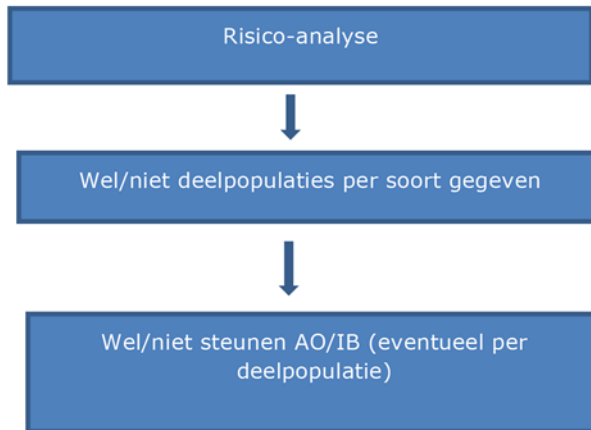

Geen deelpopulatie per soort gegeven

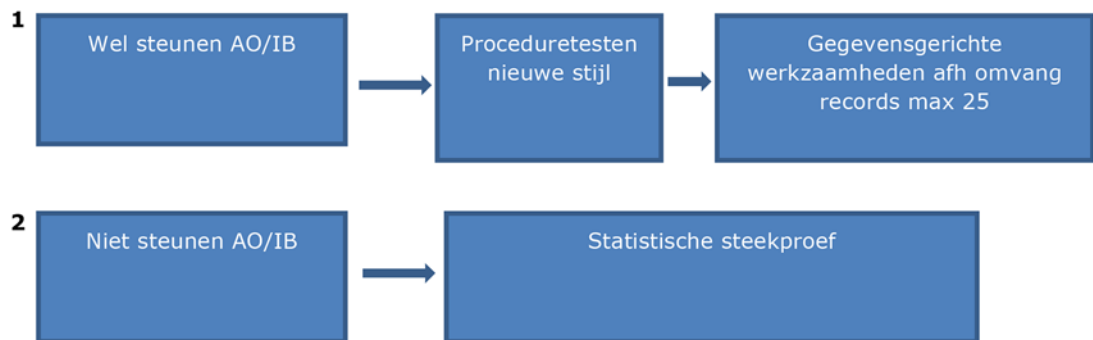

Wel deelpopulaties per soort gegeven (per deelpopulatie)





TOELICHTING

Jaarlijks moet het bevoegd gezag van een school voor het primair onderwijs, een school voor het voortgezet onderwijs en een instelling voor het middelbaar beroepsonderwijs in Caribisch Nederland, de jaarstukken indienen om de ontvangen bekostiging en subsidies te verantwoorden. Hiervoor wordt jaarlijks een onderwijsaccountantsprotocol opgesteld, waarin aanwijzingen zijn opgenomen voor de instellingsaccountants. Het bevoegd gezag moet het jaarverslag met de controleverklaring inzenden. Verder moet het bevoegd gezag van de school voor primair onderwijs en een instelling voor het middelbaar beroepsonderwijs een assurance-rapport over de bekostigingsgegevens inzenden. Naast de controleverklaring en het assurance-rapport moet het bevoegd gezag van de school of instelling, voorzover deze is afgegeven, ook het verslag van bevindingen inzenden. Het onderwijsaccountant-protocol wordt beschikbaar gesteld op de website van de Inspectie van het Onderwijs.

Over de inhoud van het accountantsprotocol heeft gedurende het kalenderjaar 2019 afstemming plaatsgevonden met de vertegenwoordigers van de betrokken partijen.

De eerste (voorlopige) versie van het accountantsprotocol is halverwege 2019 verschenen als voorlichtingspublicatie op de website van de Inspectie van het Onderwijs. Nu alle aanpassingen als gevolg van nieuwe voorschriften en nieuwe wet- en regelgeving zijn verwerkt, is de ministeriële regeling in de Staatscourant gepubliceerd met het definitieve accountantsprotocol als bijlage.

Deze regeling heeft betrekking op het kalenderjaar 2019 en werkt terug tot en met 1 januari 2019, omdat in het accountantsprotocol ook rekening moet worden gehouden met nieuwe voorschriften en nieuwe wet- en regelgeving die gedurende het jaar worden gepubliceerd en die betrekking hebben op het kalenderjaar 2019.

Deze regeling heeft geen gevolgen voor de administratieve lasten van het onderwijsveld.

*De Minister van Onderwijs, Cultuur en Wetenschap,
I.K. van Engelshoven*