



## Verkeersbesluit aanbrengen blauwe streep parkeerplaatsen opladen elektrische motorvoertuigen Van der Veerelaan



Zaaknummer: Z20-083849

Burgemeester en wethouders van Amstelveen besluiten om in de Van der Veerelaan bij de twee parkeerplaatsen in de parkeerhaven bij de Kruiskerk (Van der Veerelaan 30A) die zijn aangewezen als parkeerplaatsen voor het opladen van elektrische motorvoertuigen een blauwe streep aan te brengen als bedoeld in artikel 25, lid 1, Reglement verkeersregels en verkeertekens 1990. De parkeerplaatsen liggen in een parkeerschijfzone. De maximale parkeerduur is 2 uur. De tijden gelden van maandag tot en met vrijdag van 09.00 uur tot 18.00 uur. De maatregel is aangegeven op tekening PAB-PV-2020-182.

### Wettelijke grondslag

Het besluit is gebaseerd op:

- de Wegenverkeerswet 1994 (WVW 1994);
- het Reglement verkeersregels en verkeerstekens 1990 (RVV 1990);
- het Besluit administratieve bepalingen inzake het wegverkeer (BABW).

### Motivering

Het besluit strekt conform artikel 2 Wegenverkeerswet 1994 tot:

- Het verzekeren van de veiligheid op de weg (lid 1a);
- het beschermen van weggebruikers en passagiers (lid 1b);
- het zoveel mogelijk waarborgen van de vrijheid van het verkeer (lid 1d).

Het besluit wordt als volgt gemotiveerd:

In de Beleidsregels oplaadinfrastructuur elektrische motorvoertuigen 2020 is opgenomen dat in gebieden waar betaald parkeren of vergunninghoudersparkeren is of wordt ingevoerd of waar de maximale parkeerduur (blauwe zone) of enige andere restrictie geldt, dit ook geldt voor elektrische voertuigen geparkeerd op een parkeerplaats gereserveerd voor elektrische voertuigen.

In overeenstemming met deze beleidsregel worden de op de genoemde locatie als parkeerplaats voor het opladen van elektrische motorvoertuigen aangewezen plaatsen alsnog voorzien van een blauwe streep. Het gaat om twee parkeerplaatsen die midden in een parkeerschijfzone liggen waarvan de overige parkeerplaatsen zijn gemarkeerd met een blauwe streep.

Het aanbrengen van de blauwe strepen betekent dat het parkeren op de bovengenoemde tijden alleen nog toegestaan is voor elektrische motorvoertuigen die voorzien zijn van een van buitenaf zichtbare parkeerschijf als bedoeld in artikel 25 RVV 1990 die op de wijze als beschreven in dat artikel is ingesteld en geplaatst.

De locatie ligt bij een maatschappelijke voorziening (Kruiskerk). Om de beschikbaarheid voor kort parkeren zo veel mogelijk te waarborgen worden er voor de parkeerplaatsen geen ontheffingen verleend. De maatregel bevordert een doelmatig gebruik van de beschikbare parkeergelegenheid.



Het besluit is overeenkomstig artikel 24 BABW om advies voorgelegd aan de gemandateerde specialist van het team verkeersadvisering namens de korpschef van de regiopolitie Amsterdam-Amstelland.

#### *Bevoegd gezag*

Verkeersbesluiten worden genomen door burgemeester en wethouders voor zover zij betreffen het verkeer op de wegen, welke niet in beheer zijn bij het Rijk, de provincie of een waterschap (artikel 18, lid 1, onder d, WVV 1994). Het mandaatbesluit van burgemeester en wethouders is van toepassing. Er is ondermandaat verleend aan de juridisch adviseur verkeer van de gemeente.

Het besluit is overeenkomstig artikel 24 van het Besluit administratieve bepalingen inzake het wegverkeer om advies voorgelegd aan de gemandateerde specialist van het team verkeersadvisering namens de korpschef van de regiopolitie Amsterdam-Amstelland.

De genoemde parkeerplaatsen liggen binnen de bebouwde kom en zijn in beheer bij de gemeente Amstelveen.

#### *Tekening*

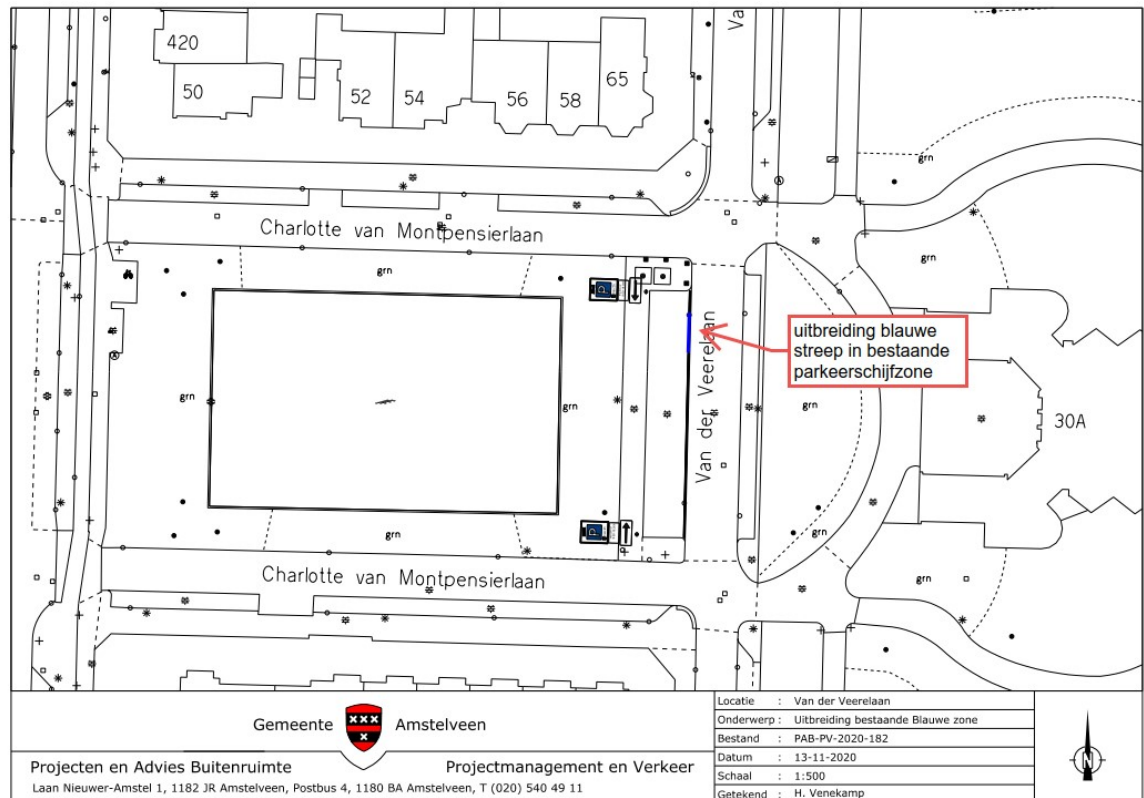

*Amstelveen, 7 december 2020*  
*Burgemeester en wethouders van de gemeente Amstelveen,*  
*namens dezen,*  
*mr. J.C.M. Otten*  
*juridisch adviseur verkeer*



---

### **Mogelijkheid tot het indienen van een bezwaarschrift**

Tegen dit besluit kunnen belanghebbenden binnen zes weken na bekendmaking een bezwaarschrift indienen. Het bezwaarschrift moet worden ondertekend. Het bevat ten minste de naam en het adres van de indiener, de dagtekening, een omschrijving van het besluit waartegen het bezwaar is gericht en de gronden van het bezwaar. Zo mogelijk meldt u uw e-mailadres en het telefoonnummer waarop u overdag te bereiken bent.

Het bezwaarschrift richt u aan het College van burgemeester en wethouders van Amstelveen, t.a.v. Juridische zaken, Postbus 4, 1180 BA Amstelveen.

Digitaal bezwaar maken is ook mogelijk. Dit kan via [www.amstelveen.nl/bezwaarschrift](http://www.amstelveen.nl/bezwaarschrift). Hiervoor moet u wel over een elektronische handtekening (DigiD) beschikken.

### **Mogelijkheid tot het aanvragen van een voorlopige voorziening**

Als u bezwaar maakt, geldt de beslissing nog wel. Wilt u dat het gemeentelijke besluit tijdens uw bezwaarprocedure tijdelijk wordt opgeschort? Dien dan een verzoek om voorlopige voorziening in bij de voorzieningenrechter van de rechtbank. Als de voorzieningenrechter uw verzoek toekent, is het besluit opgeschort.

Een verzoek dient u in bij de Voorzieningenrechter van de Rechtbank Amsterdam, Postbus 75850, 1070 AW Amsterdam. Aan het verzoek zijn kosten verbonden.