



Regeling van de Staatssecretaris van Sociale Zaken en Werkgelegenheid van 2 december 2011, nr. G&VW/2011/GW/21159 houdende wijziging van de Regeling van de Staatssecretaris van Sociale Zaken en Werkgelegenheid van 26 september 2011, nr. G&VW/2011/GW/15337, houdende wijziging van de Arbeidsomstandighedenregeling en diverse Warenwetregelingen in verband met de gefaseerde invoering van het herziene stelsel van certificatie (Stcrt. 2011, 18269), en van de Arbeidsomstandighedenregeling

De Staatssecretaris van Sociale Zaken en Werkgelegenheid,

Gelet op de artikelen 1.5a, tweede lid, 1.5e, tweede lid, 1.5f, derde lid, van het Arbeidsomstandighedenbesluit,

Besluit:

ARTIKEL I

De Regeling van de Staatssecretaris van Sociale Zaken en Werkgelegenheid van 26 september 2011, nr. G&VW/2011/GW/15337, houdende wijziging van de arbeidsomstandighedenregeling en diverse Warenwetregelingen in verband met de gefaseerde invoering van het herziene stelsel van certificatie (Stcrt. 2011, 18269), wordt als volgt gewijzigd:

A

Bijlage 1 wordt vervangen door Bijlage 1 bij deze regeling.

B

Bijlage 2 wordt vervangen door Bijlage 2 bij deze regeling.

C

Bijlage 3 wordt vervangen door Bijlage 3 bij deze regeling.

D

Bijlage 4 wordt vervangen door Bijlage 4 bij deze regeling.

E

Bijlage 5 wordt vervangen door Bijlage 5 bij deze regeling.

F

Bijlage 6 wordt vervangen door Bijlage 6 bij deze regeling.

ARTIKEL II

De Arbeidsomstandighedenregeling wordt als volgt gewijzigd:

A

In artikel 1.7a, tweede lid, wordt 'de in deze regeling vermelde certificatie-schema's' vervangen door: bijlage 0 bij deze regeling.



B

Voor bijlage 1, behorend bij artikel 2.0, wordt toegevoegd de bijlage, zoals opgenomen in Bijlage 7 bij deze regeling.

ARTIKEL III

1. Artikel I met bijbehorende bijlagen treedt in werking met ingang van 31 december 2011.
2. Artikel II met bijbehorende bijlage treedt in werking met ingang van 1 januari 2012.

Deze regeling zal met de toelichting en de bijlagen in de Staatscourant worden geplaatst.

Den Haag, 2 december 2011

*De Staatssecretaris van Sociale Zaken en Werkgelegenheid,
P. de Krom.*



TOELICHTING

Artikel I

In overleg met de sector asbest zijn de nieuwe schema's voor aanwijzing en toezicht en de nieuwe certificatieschema's, zoals opgenomen in de Regeling van de Staatssecretaris van Sociale Zaken en Werkgelegenheid van 26 september 2011, nr. G&VW/2011/GW/15337, houdende wijziging van de Arbeids-omstandighedenregeling en diverse Warenwetregelingen in verband met de gefaseerde invoering van het herziene stelsel van certificatie (Stcrt. 2011, 18269), nogmaals kritisch doorgelopen. Dit heeft geleid tot enige redactionele aanpassingen. Uit een oogpunt van overzichtelijkheid worden de schema's opnieuw vastgesteld.

Voor de volledigheid zij er op gewezen dat de nieuwe schema's voor aanwijzing en toezicht voor het werkveld asbest van toepassing zijn vanaf 1 januari 2012. De huidige certificatieschema's blijven van kracht tot 1 februari 2012.

Artikel II

Wat betreft de procedure buitenlandse getuigschriften en kwalificaties vakbekwaamheid (artikel 1.7a, tweede lid) was het de bedoeling deze op te nemen in de diverse certificatieschema's. Thans zijn alleen de nieuwe certificatieschema's voor het werkveld asbest gereed. De procedure dient echter te gelden voor alle werkvelden. Dit zo zijnde en omdat het om een uniforme procedure gaat, is er alsnog voor gekozen deze in de vorm van een bijlage bij de Arbeidsomstandighedenregeling op te nemen.

*De Staatssecretaris van Sociale Zaken en Werkgelegenheid,
P. de Krom.*



BIJLAGE 1

Bijlage XIIIa behorend bij Artikel 4.27

Werkveldspecifiek certificatieschema voor het Procescertificaat Asbestinventarisatie

Certificatieschema

voor de inventarisatie van aanwezige asbest, asbesthoudende producten en asbestbesmet materiaal of asbestbesmette constructieonderdelen in een bouwwerk of object voorafgaand aan

- het geheel of gedeeltelijk afbreken van bouwwerken en/of objecten;
- het verwijderen van asbest;
- het opruimen van asbest na een incident

vast te leggen in een asbestinventarisatierapport inclusief risicoklassificaties

Document: SC-540: 2011, versie 02

Onder beheer van:
Stichting Ascet
www.Ascet.nl



INHOUD

1.	Inleiding	7
2.	Definities en Documenten	7
2.1	Algemene definities	7
2.2	Werkveldspecifieke definities	8
2.3	Documenten	8
3.	Werkveldspecifieke kenmerken	9
3.1	Beschrijving schema	9
3.2	Actieve partijen	9
3.3	Risicoanalyse en afbreukcriteria	10
3.4	Typering asbestinventarisatie	11
4.	Certificatiereglement	13
4.1	Doelstelling	13
4.2	Certificatieprocedure	13
4.3	Procedures	13
4.4	Certificatiebeslissing	16
4.5	Geldigheidsduur van het certificaat	16
4.6	Geldigheidscondities	17
4.7	Klachten	17
4.8	Bezwaarschriftenprocedure	18
4.9	Norminterpretatie	19
5.	Toezicht	19
5.1	Toegang	19
5.2	Frequentie van het toezicht	20
5.3	De wijze van uitvoering van het toezicht	21
5.4	Verslag van bevindingen	21
5.5	Sancties bij geconstateerde afwijkingen	21
5.6	Kosten van onderzoek	23
5.7	Criteria	24
6.	Onderwerp van certificatie	25
7.	Eisen	25
7.1	Administratieve eisen	25
7.2	Vrijwaring van druk	27
7.3	Geheimhouding	27
7.4	Organisatie en management	27
7.5	Kwaliteitssysteem	28
7.6	Personeel	30
7.7	Voorzieningen en uitrusting	31
7.8	Inventarisatie methoden en procedures	32
7.9	Behandeling van inventarisatieobjecten en materiaalmonsters	33
7.10	Beheer van gegevens	34
7.11	Inventarisatierapporten	35
7.12	Uitbesteding	35
7.13	Samenwerking	35
7.14	Eisen te stellen aan asbestinventarisatie	35
7.15	Omvang van het project	40
7.16	Het asbestinventarisatieplan	40
7.17	Rapportage	42
8.	Beoordelingsmethodiek	46
8.1	Tijdsbesteding bij de beoordelingen	46
8.2	Combinatie met beoordelingen voor andere certificatieschema's	47
9.	Het certificaat	47
9.1	Certificaatgegevens	47
9.2	Gebruik van het certificaat	47
9.3	Ascet Certificaatregister	47
BIJLAGE A	MELDINGSFORMULIER ASBESTINVENTARISATIE	48



BIJLAGE B	DEFINITIES (I)	49
BIJLAGE C	MODEL AANVRAAG PROJECTEN VOOR INITIËLE CERTIFICATIE (V)	54
BIJLAGE D	MODEL OVEREENKOMST CKI EN CERTIFICAATHOUDER (I)	57
BIJLAGE E	ASCERT PROCESCERTIFICAAT ASBESTINVENTARISATIE (V)	59
BIJLAGE F	VERPLICHTINGEN OPDRACHTGEVER (I)	61
BIJLAGE G	HOE TE HANDELEN BIJ INCIDENT (BRAND STORM) (I)	63
BIJLAGE H	CATEGORIE INDELING SANCTIESTELSEL ASBESTINVENTARISATIE TABEL 5.5.3 (V)	65
BIJLAGE I-1	VOORBEELD RISICOKLASSIFICATIE	78
BIJLAGE I-2	VOORBEELD RISICOKLASSIFICATIE	79
BIJLAGE J	MAATREGELEN ALGEMEEN (V)	80
BIJLAGE K	ONDERVERDELING VAN DE AFWIJKINGEN (V)	83



DEEL I ALGEMENE BEPALINGEN

Deel 1 van dit certificatieschema bevat algemene uitgangspunten en bepalingen voor certificatie door Cl's en voorwaarden waaronder de afgifte van certificaten dient te gebeuren. Beschreven wordt achtereenvolgens:

- het werkveld waarop dit certificatieschema betrekking heeft (1);
- definities en documenten (2);
- een beschrijving van de specifieke kenmerken van het werkveld waaronder een risicoanalyse (3);
- het certificatiereglement (4);
- toezicht op het naleven van de eisen (5).

In de tekst van dit certificatieschema is ter ondersteuning en verduidelijking aanvullende informatie gegeven in de vorm van Toelichting, Opmerking en Appendix. Deze hebben een informatief karakter.

1. Inleiding

Dit werkveldspecifieke certificatieschema SC-540 voor de inventarisatie van aanwezig asbest, asbesthoudende producten en asbestbesmet materiaal of asbestbesmette constructieonderdelen in een bouwwerk of object voorafgaand aan en ten behoeve van

- het geheel of gedeeltelijk afbreken van bouwwerken en/of objecten,
- het verwijderen van asbest,
- het opruimen van asbest na een incident,

is door Ascert opgesteld en door de minister van SZW vastgesteld.

Het vormt de basis voor het Ascert Procescertificaat Asbestinventarisatie. Dit vastgestelde schema vervangt eerdere versies.

2. Definities en Documenten

2.1 Algemene definities

Begrip of afkorting:	Betekenis
Aanvrager van een certificaat:	De (rechts-)persoon die bij de certificatie-instelling een aanvraag doet voor het afgeven van een certificaat.
Aanwijzing:	Aanwijzing van een instelling bij of krachtens wettelijk voorschrift door de minister van SZW.
AI:	Arbeidsinspectie
ADK:	Asbestdeskundige
AI/TC:	Arbeidsinspectie Team Certificatie
Ascertainment:	Stichting die een wettelijke certificatieregeling beheert. Voor het werkveld asbest functioneert Stichting Certificatie Asbest (Ascertainment), voorheen SCA.
Beoordeling:	Beoordeling (initiële, of her-) door de nationale accreditatie instantie van instellingen op basis van het door de minister van SZW vastgestelde WDA&T, op grond waarvan de nationale accreditatie instantie schriftelijk rapporteert of de instelling competent is om wettelijk verplichte certificaten af te geven. Bij het vaststellen van het WDA&T door de minister van SZW wordt zoveel mogelijk aangesloten bij internationale systematiek en normen.
Categorie I, II, III of IV:	Er zijn vier niveaus waarop bij afwijkend gedrag van het certificaathoudend bedrijf de volgende sancties kunnen worden getroffen: <ul style="list-style-type: none">• Categorie I Onvoorwaardelijk intrekken• Categorie II Schorsen• Categorie III Voorwaardelijk intrekken met een termijn van 3 maanden• Categorie IV Waarschuwen Deze niveaus zijn nader uitgewerkt in de zogenaamde escalatieladder. (zie SC-530/SC-540, par. 5.5.2).
Centraal College van Deskundigen (CCvD):	Het college, onderdeel van en/gefaciliteerd door Ascertainment, dat belanghebbende partijen in een bepaalde sector of branche de mogelijkheid biedt tot deelname bij het opstellen en onderhouden van werkveldspecifieke documenten op zodanige wijze dat sprake is van een evenwichtige en representatieve vertegenwoordiging van deze partijen.
Certificaat:	Een certificaat in de zin van artikel 20 Arbowet en artikel 27 Warenwet. Daarnaast moet een certificaat beschouwd worden als een verklaring van overeenstemming (conformiteitsverklaring) zoals bedoeld in relevante accreditatienormen.
Certificaathouder:	(rechts) Persoon die in het bezit is van een geldig wettelijk verplicht certificaat voor zijn bedrijf.
Certificatieproces:	Alle activiteiten via welke een CKI beoordeelt en besluit of een persoon, product of systeem voldoet en blijft voldoen aan de normen, zoals opgenomen in het werkveldspecifieke certificatieschema.
Certificatiereglement:	Bepalingen voor de uitvoering van het certificatieproces en de relaties tussen kandidaat en CKI.
Certificatiesysteem:	Set van procedures en middelen benodigd om het certificatieproces uit te voeren per certificatieschema, dat leidt tot de afgifte van een certificaat van vakbekwaamheid, inclusief onderhoud.
Certificerings en keuringsinstelling (CKI):	Kalibratie- of conformiteitsbeoordelingsinstellingen zoals certificatie-instellingen, keuringsdiensten van gebruikers, laboratoria, inspectie-instellingen en testinstituten.
CKI-persoon:	CKI door de Minister van SZW aangewezen op grond van SC-501 voor de verlening van persoonscertificaten op basis van SC-510 en/of SC-520.



Begrip of afkorting:	Betekenis
CKI-proces:	CKI door de Minister van SZW aangewezen op grond van SC-502 voor de verlening van procescertificaten op basis van SC-530 en/of SC-540.
Concern:	a) een groep van bedrijven die (in belangrijke mate) onder gezamenlijke leiding staan en als eenheid optreden; of, b) rechtspersonen die via aandeelhouderschap verbonden zijn.
Controle:	Periodieke beoordeling door de nationale accreditatie instantie van CKI's tegen de voor beoordeling geldende regels van de minister (WDA&T).
DAV:	Deskundig asbestverwijderaar
DIA:	Deskundig inventariseerder asbest
DTA:	Deskundig toezichthouder asbestverwijdering
Eindbeoordelingsinstelling:	Eindbeoordelingsinstelling: door de RvA, NEN-EN-ISO/IEC 17020: 2004 type C, geaccrediteerde inspectie-instelling die de eindcontrole (inspectie, monsterneming en -analyse) na asbestverwijdering verricht.
lenM:	Ministerie van Infrastructuur en Milieu.
Opdrachtgever:	Opdrachtgever in de zin van artikel 1.1, tweede lid, aanhef en onder c en d van het Arbeidsomstandighedenbesluit
Project:	Een bouwwerk in de zin van artikel 1.1, tweede lid, aanhef en onder b van het Arbeidsomstandighedenbesluit, waarbij de grenzen van het project worden gevormd door de gehele opdracht van de opdrachtgever;
Risicoanalyse:	Analyse waaruit motivatie, voor te maken keuzes in werkveldspecifiek probleemgebied blijkt, op te nemen in het beoogde certificatieschema.
SC-501:	Werkveldspecifiek document voor Aanwijzing en Toezicht op de certificatie-instellingen voor Deskundig Toezichthouder Asbestverwijdering (DTA) en Deskundig Asbestverwijderaar (DAV). Documentnummer SC-501: 2011, versie 02.
SC-502:	Werkveldspecifiek document voor Aanwijzing en Toezicht op de certificatie-instellingen voor Asbestverwijderingsbedrijven (AVB) en Asbestinventarisatiebedrijven (AIB). Documentnummer SC-502: 2011, versie 02.
SC-510:	Werkveldspecifiek certificatieschema voor het Persoonscertificaat Deskundig Toezichthouder Asbestverwijdering (DTA). Documentnummer SC-510: 2011, versie 02.
SC-520:	Werkveldspecifiek certificatieschema voor het Persoonscertificaat Deskundig Asbestverwijderaar (DAV). Documentnummer SC-520: 2011, versie 02.
SC-530:	Werkveldspecifiek certificatieschema voor het Procescertificaat Asbestverwijdering. Documentnummer SC-530: 2011, versie 02.
SC-540:	Werkveldspecifiek certificatieschema voor het Procescertificaat Asbestinventarisatie. Documentnummer SC-540: 2011, versie 02.
Toezicht:	Het verzamelen van de informatie over de vraag of een handeling of zaak voldoet aan de daaraan gestelde eisen, het zich daarna vormen van een oordeel daarover en het eventueel naar aanleiding daarvan interveniëren.
Toezicht en handhavende instellingen:	(Overheids)instellingen belast met het toezicht en de handhaving op de asbestverwijderen zoals certificatie-instellingen (aangewezen door het ministerie van SZW), Arbeidsinspectie, VROM-inspectie, gemeenten, milieupolitie etc.
Werkveldspecifiek certificatieschema (WSSC):	Term gebruikt door SZW voor een certificatieschema dat door de minister van SZW is geaccepteerd te gebruiken binnen een specifieke aanwijzing als CKI voor personen, producten of systemen.
Werkveldspecifiek document voor aanwijzing en toezicht (WDA&T):	Term gebruikt door SZW voor een document waarin enerzijds de normen zijn vastgelegd waaraan CKI's dienen te voldoen om aangewezen te worden door de minister van SZW en anderzijds de voorwaarden waarbinnen aanwijzing plaatsvindt.
ZBO:	Zelfstandig bestuursorgaan

2.2 Werkveldspecifieke definities

SC-540 Deel III Bijlage B bevat een lijst met werkveldspecifieke definities.

2.3 Documenten

In de tekst van dit certificatieschema vervullen de onderstaande documenten een rol.

[1]	Arbeidsomstandighedenwet	wettelijk
[2]	Besluit van 7 juli 2006 tot wijziging van het Arbeidsomstandighedenbesluit (implementatie van wijzigingsrichtlijn nr. 2003/18/EG) Staatsblad nr. 348, juli 2006	wettelijk
[3]	Statische verwijzing van SC-540 in de Arbeidsomstandighedenregeling. Zie betreffende Staatscourant, waarvan het nummer is vermeld op www.ascert.nl .	wettelijk
[4]	Asbestverwijderingsbesluit 2005. Staatsblad 2005, 704	wettelijk
[5]	Wijziging beleidsregels arbeidsomstandighedenwetgeving Staatsblad 2008, nr. 502	wettelijk
[6]	Productenbesluit Asbest	wettelijk



[7]	Rapport TNO-MEP R 2004/523 Risicogerichte classificatie van werkzaamheden met asbest	informatief
[8]	Convenant Ministerie van SZW en Stichting Certificatie Asbest d.d. 8 maart 2006. Staatcourant 7 augustus 2006, nr. 151/pag. 7	wettelijk
[9]	Protocol Validatiemetingen ten behoeve uitbouw SMA-rt (SC-548); CCvD Asbest	normatief
[10]	Informatieblad Plan van Aanpak Asbestbrand 2006. VROM-inspectie. Beschikbaar op www.vrom.nl	informatief
[11]	Landelijke Uitvoeringsmethodiek Asbestinventarisatie besluit 2005; VROM en LOM. Een handreiking voor gemeenten. Senter Novem juni 2007	informatief
[13]	NEN 2990: 2005; Lucht – Eindcontrole na asbestinventarisatie	normatief
[14]	NEN 2991: 2005; Lucht – Risicobeoordeling in en rondom gebouwen of constructies, waarin asbesthoudende materialen zijn verwerkt.	normatief
[15]	NEN 5896: 2005 nl; Monsterneming en analyse van asbest in onbewerkt bouw- en sloopafval en recyclinggranulaat	normatief
[16]	NEN 5897 / NEN 5707 Asbest in puin- en sloopafval	informatief
[17]	NEN 5707: 2003 nl; Bodem – Inspectie, monsterneming en analyse van asbest in bodem	informatief
[18]	Algemeen protocol voor de validatie van asbestrisicoclassificatiesystemen (Ascet SC-549: versie 01, datum 15-09-2011); CCvD Asbest	informatief
[19]	Aedes Protocol Verwijdering Asbesthoudende materialen bij mutatie- en klachtenonderhoud 2007	Informatief
[20]	NEN-EN-ISO/IEC 19011: 2002; Richtlijnen voor het uitvoeren van kwaliteits- en/of milieumanagementsysteemaudits	normatief
[21]	NEN-EN-ISO/IEC 17020: 2004 en; Algemene criteria voor het functioneren van verschillende soorten instellingen die keuringen uitvoeren.	normatief
[22]	NTA Asbest in waterbodems	informatief
[23]	Ontwerp-NEN 2939: 'Werkplekatmosfeer – Bepaling van de concentratie aan respirabele asbestvezels in de lucht bij het werken met of in de directe omgeving van asbest of asbesthoudende producten, met behulp van microscopische technieken.'	informatief
[24]	NEN-EN 1822-5:2000 en; Luchtfilters met een hoog rendement (HEPA en ULPA) – Deel 5: Bepalen van het rendement van het filterelement.	normatief
[26]	CROW 132; Werken in of met verontreinigde grond en verontreinigd (grond)water	informatief

3. Werkveldspecifieke kenmerken

Om het maatschappelijk belang – veiligheid en gezondheid van en rondom de arbeid – te waarborgen, is door het Ministerie van SZW gekozen voor een wettelijk verplichte certificatieregeling voor de borging van de kwaliteit/veiligheid bij de inventarisatie van asbest, asbesthoudende producten en asbestbesmet materiaal of asbestbesmette constructieonderdelen voorafgaand aan sloop, renovatie of onderhoud in bouwwerken en objecten en na een incident.

Voorafgaande aan het opruimen van asbestbevattend materiaal na een incident (brand / storm) dient het aangegeven stappenplan te worden doorlopen (zie Bijlage G). Zie bijvoorbeeld Informatieblad Plan van Aanpak Asbestbrand 2006.

3.1 Beschrijving schema

Het werkveldspecifieke certificatieschema voor het zorgvuldig, arbeids- en milieuhygiënisch inventariseren van asbest, etc., SC-540, is door Ascet voorgesteld en door het ministerie van SZW vastgesteld middels een statische verwijzing in de Arboregeling. Dit vastgestelde schema vervangt daarmee eerdere versies. Op- en of aanmerkingen over dit document kunnen worden ingediend bij het CCvD, info@ascert.nl.

3.2 Actieve partijen

Binnen de Stichting Certificatie Asbest zijn met name actief:

- Centraal College van Deskundigen Asbest
- Werkkamer Asbest
- Centrale Examencommissie
- Certificatie-instellingen, vermeld op www.ascert.nl onder CKI's
- Certificaathouders, vermeld in het Ascet Register



3.3 Risicoanalyse en afbreukcriteria

3.3.1 Algemeen

Vanwege de goede eigenschappen is asbest in het verleden veel gebruikt, bijvoorbeeld in gebouwen en woningen. Asbestvezels kunnen bij inademing echter diep in de longen doordringen en op termijn buikvlieskanker, longvlieskanker en asbestose (stoflongen) veroorzaken. Hieraan sterven jaarlijks in Nederland naar schatting zo'n 700 mensen. De termijn tussen blootstelling en ziek worden kan tientallen jaren duren. IenM is samen met SZW, en VWS verantwoordelijk voor regelgeving over asbest. Bij activiteiten in het kader van de verwijdering van asbest is er een risico dat er asbestvezels in de ademzone van werknemers komen. Het aantal vezels tijdens de activiteiten is onderscheiden in drie afzonderlijke risicoklassen:

1. Risicoklasse 1: tijdens de werkzaamheden is de asbestvezelconcentratie in de ademzone van de betreffende werknemer(s) kleiner dan $0,01 \text{ vezel/cm}^3$
2. Risicoklasse 2: tijdens de werkzaamheden is de asbestvezelconcentratie in de ademzone van de betreffende werknemer(s) tussen de $0,01$ en 1 vezel/cm^3
3. Risicoklasse 3: tijdens de werkzaamheden is de asbestvezelconcentratie in de ademzone van de betreffende werknemer(s) hoger dan 1 vezel/cm^3

Conform het Arbeidsomstandighedenbesluit (AB) is aan deze drie risicoklassen (onderstaande tabel) een eigen specifiek veiligheidsregime gekoppeld.

Risicoklasse	Beschrijving van de belangrijkste kenmerken	AB
1	Blootstellingsniveau < 0,01 vezels/cm³ (10.000 vezels/m ³) Licht regime, vergelijkbaar met de oude 'vrijstellingsregelingen'.	Art. 4.44
2	Blootstellingsniveau 0,01 tot 1 vezels/cm³ (10.000 tot 1.000.000 vezels/m ³) Standaardregime conform de SC-530	Art. 4.48
3	Blootstellingsniveau > 1 vezels/cm³ (> 1.000.000 vezels/m ³) Verzwaard regime conform SC-530, uitsluitend voor verwijdering van 'risicovolle' niet-hechtgebonden materialen zoals spuitasbest, leiding- en ketelisolatie, brandwerend board en asbestkarton.	Art. 4.53a

3.3.2 Risicoanalyse niveau asbestinventarisatie

Om het verstrekken c.q. onderhouden van een certificaat op onterechte gronden te voorkomen is het noodzakelijk om risico's te definiëren en maatregelen te nemen. Deze beogen de risico's m.b.t. onvolledige en/of onjuiste asbestinventarisatie uit te bannen. De maatregelen zijn er in twee vormen en kunnen bestaan uit afstand tot de bron of uit technische maatregelen, zoals directe maatregelen om de risico's m.b.t. het optreden van de centrale gebeurtenis uit te bannen en daarmee asbestvezelbesmetting te voorkomen. Behalve de maatregelen bestaan er ook de zogenaamde managementfactoren. Deze managementfactoren kunnen op zichzelf de centrale gebeurtenis niet uitbannen, maar beïnvloeden de kwaliteit van de maatregelen.

Als de maatregelen zijn gedefinieerd dan dienen deze ingericht en onderhouden te worden. Dit laatste stelt eisen aan het asbestinventarisatiebedrijf en haar medewerkers. Als de maatregelen zijn geplaatst, dan is de inspectie en het onderhoud van de maatregelen noodzakelijk. De directe oorzaak van asbestvezelbesmetting is per definitie één of meerdere falende maatregelen. Zie SC-540 par. 5.5.1 met betrekking tot de waardering van risicovolle omstandigheden in de zin van formele afwijking van de eisen aangeduid met afwijking Cat I, II, III en Cat IV. Wanneer meerdere werknemers betrokken zijn bij werkzaamheden, dan speelt communicatie altijd een belangrijke rol.



Centrale gebeurtenis	Optredende risico's	Maatregelen	In SC-540 par	Management factoren
Asbestvezelemissie	Onvolledige en/of onjuiste asbestinventarisatie met daardoor kans op blootstellingsrisico	1 Onafhankelijkheid inventarisatiebedrijf van verwijderingsbedrijf	7.1.2	SC-540 WSCS AIB
		2 Onafhankelijkheid directievoerder van Inventarisatiebedrijf		SC-560 WSCS DIA
		3 Juiste beoordeling bij aanvang inventarisatie t.a.v. blootstellingsrisico's	7.16.3.4	SC-570
			7.3.2	Ascetdiploma
			7.6.5	ADK interne kwaliteitscontrole
		4 Bij uitvoering voldoen aan alle veiligheidsaspecten om asbestblootstelling te voorkomen	7.16.3	
		5 Passend reageren op afwijkende situaties	7.9.2	
		6 Volledige en/of juiste risicoklasse indeling	7.14.9	
		7 Volledige en/of juiste rapportage	7.17	
		8 Vrijgave van inventarisatierapport	7.11.3	
9 Volledige en/of juiste analyse van monsters	7.14.11	ISO 17020		
10 Geldigheidscondities	4.6			

3.4 Typering asbestinventarisatie

3.4.1 Alle asbesttoepassingen onderscheiden

Door het Centraal College van Deskundigen is de volgende keuze gemaakt voor een duiding van alle asbesttoepassingen in een bouwwerk, constructie of object:

- Direct waarneembaar asbest; hieronder wordt verstaan alle asbesttoepassingen die direct visueel waarneembaar zijn of die m.b.v. licht destructief onderzoek waar te nemen zijn.
Onder licht destructief onderzoek wordt verstaan onderzoek naar alle asbesttoepassingen, waarvan de inventariseerder gezien zijn deskundigheid een vermoeden dient te hebben, dat waargenomen kan worden met (waar nodig) gebruikmaking van de gereedschapset als vermeld in SC-540 par. 7.14.4. Bij licht destructief onderzoek wordt de bouwkundige integriteit niet aangetast.
- Niet-direct waarneembaar asbest; hieronder wordt verstaan alle asbesttoepassingen die niet direct visueel waarneembaar zijn of die m.b.v. licht destructief onderzoek niet waar te nemen zijn en alleen door destructief onderzoek met aantasting van de bouwkundige integriteit kan worden opgespoord.
Onder destructief onderzoek wordt verstaan onderzoek naar de asbesttoepassingen, vermeld op een overzicht van redelijke vermoedelijk aanwezige asbestbronnen, opgesteld door de inventariseerder. Bij het onderzoek wordt gebruik gemaakt van zwaar materieel (gebruik makend van elektrisch of pneumatisch aangedreven gereedschap), waarbij de bouwkundige integriteit van het bouwwerk kan worden aangetast.
- Onvoorzien aanwezig asbest. Bij het daadwerkelijk verwijderen van deze geïnventariseerde asbesttoepassingen kan het bestaan dat er, ondanks de boven aangegeven vaststellingen met aansluitende verwijderingen, daarnaast toch nog onvoorzien asbest wordt aangetroffen. Dit dient door het asbestverwijderingsbedrijf gemeld te worden aan het inventarisatiebureau, gemeente, eigenaar en opdrachtgever (zie SC-540 par. 7.17.4). Op welke wijze het asbestverwijderingsbedrijf met onvoorzien asbest dient om te gaan, is geregeld in SC-530.

Het onderzoek naar alle asbesttoepassingen kan in de volgende fasen worden uitgevoerd.

3.4.2 Asbestinventarisatie voor afbreken/uit elkaar nemen/gebruiken van een bouwwerk of object: Type A

Direct waarneembare asbest, asbesthoudende producten, asbestbesmet materiaal of asbestbesmette constructie-onderdelen.

Het systematisch en volledig inventariseren van alle waarneembare asbest, asbesthoudende producten, asbestbesmet materiaal of asbestbesmette constructieonderdelen in een bouwwerk of object, voor zover deze asbestbronnen direct waarneembaar zijn of kunnen worden waargenomen met behulp van licht-destructief onderzoek. Licht destructief onderzoek tast de bouwkundige integriteit van het bouwwerk of object niet aan. Voor de uitvoering van een asbestinventarisatie type-A dient door de opdrachtgever van de inventarisatie een onbelemmerde en passende toegang tot alle ruimten te worden verschaft behorende bij het doel en omvang van het onderzoek. Dit is een noodzakelijke voorwaarde. Deze inventarisatie leidt tot een asbestinventarisatierapport type A (zie SC-540 par. 7.17.2).

Overzicht van redelijke vermoedelijk aanwezige asbestbronnen

Indien tijdens de asbestinventarisatie het redelijke vermoeden ontstaat, of niet kan worden uitgesloten



ten, dat in de bouwconstructie of het object asbestbronnen aanwezig kunnen zijn die alleen met behulp van destructief onderzoek kunnen worden gedetecteerd, dient er een overzicht opgesteld te worden van deze asbestbronnen. Dit overzicht van redelijke vermoedelijk aanwezige asbestbronnen is de basis voor het opvolgende inventarisatieonderzoek Type-B. Aangezien een dergelijk onderzoek door het asbestinventarisatiebedrijf niet kan worden afgedwongen bij diens opdrachtgever, dient het bureau zich te beperken tot een nadrukkelijke aanbeveling in de samenvatting om een type-B onderzoek te laten uitvoeren.

Voor de vergunningverlener is deze aanbeveling aanleiding om een dergelijk type-B onderzoek, als aanvulling op het type-A rapport verplicht te stellen in de vergunningvoorwaarden.

Het asbestinventarisatierapport Type-A dient een volledige inventarisatie te zijn van alle ruimten van een bouwwerk, of het gedeelte van dit bouwwerk dat bestemd is voor sloop, zoals: vloeren, wanden, plafonds, leidingen, technische installaties, gevels (binnen en buiten), kruipruimte(n), kelders en daken.

Een volledig asbestinventarisatierapport Type-A dient als basis voor de aanvraag van een omgevingsvergunning voor het geheel of gedeeltelijk afbreken of uit elkaar nemen van een bouwwerk. Een asbestinventarisatierapport Type-A dat niet volledig is, is niet geschikt voor een aanvraag omgevingsvergunning.

Uitwerking:

In de praktijk is het denkbaar, dat in de rapportage van een Type-A onderzoek uitsluitingen zijn opgenomen omdat bijvoorbeeld sommige ruimten niet konden worden onderzocht, of dat het bouwwerk nog in gebruik was ten tijde van de asbestinventarisatie (het gebouw was niet onbelemmerd en passend toegankelijk).

In al deze gevallen is er sprake van een onvolledig Type-A onderzoek. Deze uitsluitingen kunnen alleen door middel van een aanvullend Type-A onderzoek worden opgeheven. In het rapport dient duidelijk en onmiskenbaar te worden aangegeven, of het om een 'volledig' Type-A onderzoek gaat, of om een 'onvolledig' Type-A onderzoek (vermelden in titelblad en samenvatting). Een onvolledig Type-A onderzoek is niet geschikt ter indiening van een aanvraag van een omgevingsvergunning.

3.4.3 Aanvullende asbestinventarisatie tijdens bouwkundige sloop: Type-B

Niet-direct waarneembare asbest, asbesthoudende producten, asbestbesmet materiaal of asbestbesmette constructie-onderdelen.

Een type-B onderzoek is een onderzoek, dat vooraf of tijdens de bouwkundige sloop van een bouwwerk object of constructie wordt uitgevoerd door een gecertificeerd inventarisatiebedrijf op basis van een overzicht van redelijke vermoedelijk aanwezige asbestbronnen. Bij dit onderzoek kan de bouwkundige integriteit van het bouwwerk worden aangetast.

Het resultaat leidt tot een asbestinventarisatierapport type-B als aanvulling op het asbestinventarisatierapport type-A (zie SC-540 par. 7.17.3). Dit wordt door het asbestinventarisatiebedrijf ter beschikking gesteld aan de eigenaar / opdrachtgever c.q. de houder van de omgevingsvergunning.

Toelichting:

De opdrachtgever dient aan het bevoegde gezag, de vergunningverlener (gemeente) de aanvullende asbestinventarisatie type-B ter beschikking stellen.

3.4.4 Beperkte inventarisatie voorafgaand aan een risicobeoordeling conform NEN 2991: 2005

De uitvoering van een risicobeoordeling conform NEN 2991: 2005 valt buiten het kader van SC-540. Ter informatie wordt hier melding gemaakt van 'Beperkte inventarisatie voorafgaand aan een risicobeoordeling conform NEN 2991: 2005 Type 0 (nul)'.

Voorafgaand aan uit te voeren risicobeoordelingen, conform NEN 2991: 2005, in gebouwen, constructies of objecten in bewoonde/gebruikte staat die niet zullen worden gesloopt, kan worden volstaan met een beperkte inventarisatie van asbesthoudende materialen, zonder gebruik te maken van destructieve onderzoeksmethoden. Deze inventarisatie dient vastgelegd te worden in een rapport. Het resultaat van een type 0 inventarisatie kan dan als startpunt dienen. Uiteraard wordt een type 0 inventarisatie uitsluitend uitgevoerd indien er voor het betreffende bouwwerk of object geen type A inventarisatie beschikbaar is, terwijl er redenen zijn om op korte termijn een NEN 2991: 2005 risicobeoordeling uit te voeren.

Uitwerking:

Voorwaarde voor het uitvoeren van een NEN 2991: 2005 onderzoek is dat er voorafgaand aan het NEN 2991: 2005 onderzoek altijd een asbestinventarisatierapport type 0 is opgesteld. Indien de resultaten



van een NEN 2991: 2005 onderzoek naar een asbestsanering leiden dienen de resultaten van het type 0 en het NEN 2991: 2005 onderzoek als basis (deskresearch) voor het opstellen van het Type-A onderzoek. Uitsluitend met een Type A onderzoek kan worden gesaneerd.

Toelichting:

Het type 0 inventarisatierapport is het minimale uitgangspunt voor het NEN 2991: 2005 onderzoek.

3.4.5 Asbestinventarisatie Type-G: Inventarisatie van asbest gericht op het gebruik van het gebouw

Een asbestinventarisatie type-G is een uitbreiding op een volledige asbestinventarisatie type-A. Eigenaren of beheerders van gebouwen kunnen vrijwillig opdracht geven tot dit type asbestinventarisatie. Het betreft een type asbestinventarisatie waarvan gebruik kan worden gemaakt in het kader van dit schema. Dit laat onverlet dat de inventariseerder gehouden is de werkzaamheden uit te voeren conform de eisen in dit schema.

3.4.6 Asbestrisicoclassificatiesysteem SMA-rt

De indeling van bij asbestverwijdering vrijkomende asbestvezels in een risicoklasse is in een geautomatiseerd internetsysteem (SMA-rt) opgenomen. Ascet beheert en onderhoudt SMA-rt. Dit systeem dient gebruikt te worden voor de inventarisatie. Een voorwaarde voor een bruikbaar SMA-rt systeem is dat het asbestinventarisatiebedrijf, dat gegevens invoert, onafhankelijk, deskundig en integer is (zie SC-540 par. 7.6 en SC-560: versie 01, datum 15-11-2011).

3.4.7 Afwijkingen van SMA-rt met argumenten

SMA-rt bevat een zeer groot aantal bronsituaties die direct passen op werkelijke bronsituaties. Daarnaast is er een grote verscheidenheid aan acties/omgevingsfactoren, die bepalend zijn voor het actuele blootstellingrisico. Om het effect van deze verscheidenheid goed te kunnen inschatten en in te brengen in SMA-rt, is een deskundig, onafhankelijk en integer oordeel van de inventariseerder vereist. Een betrouwbare risicoklassificatie – vastgelegd in het inventarisatierapport – is dus altijd gebaseerd op het gebruik van SMA-rt in combinatie met de argumenten van een deskundige, onafhankelijke en integere inventariseerder, wanneer hij afwijkt van de uitkomst van SMA-rt (zie SC-540 par 7.17.2.6).

4. Certificatiereglement

4.1 Doelstelling

Dit reglement omschrijft de procedures die relevant zijn voor het juist toepassen van het werkveldspecifieke schema. Hierbij moet gedacht worden aan onder meer procedure van aanvraag, de condities met betrekking tot de certificatie, de afgifte en intrekking van certificaten, procedures bij het uitvoeren van initiële en periodieke beoordelingen, afhandeling van klachten en het eventuele verzoek tot herziening daarvan.

4.2 Certificatieprocedure

De kandidaat certificaathouder dient bij een CKI in overeenstemming met dit certificatiereglement, een aanvraag in tot het uitvoeren van de certificatieprocedure. Vervolgens verstrekt de CKI informatie over de gang van zaken bij de afhandeling van de aanvraag.

4.3 Procedures

In het kader van de initiële certificatie van het asbestinventarisatiebedrijf worden verschillende processen

doorlopen. De CKI dient:

- aangewezen te zijn door het ministerie van SZW voor het uitvoeren van de betreffende keuringen;
- een samenwerkingsovereenkomst te hebben gesloten met Stichting Ascet.

Daarnaast is de CKI verplicht de aanvrager schriftelijk te informeren over de regels, voorwaarden en procedures die verband houden met het afgeven, intrekken, etc. van het certificaat. zonder enige vorm van discriminatie jegens de aanvrager. In het kader van het certificatieproces worden de volgende procedures doorlopen.:

- Afhandeling van de aanvraag voor de initiële certificatie
- Aanvragen van certificaten bij een andere, of meer dan één, CKI
- Verloop toelatingsbeoordeling



- Meerdere filialen/vestigingen
- Initiële beoordeling
- Het afronden dan wel afbreken van de initiële beoordeling
- Toestemming voor werkzaamheden op de projectlocatie
- Tijdsbesteding initiële beoordeling
- Rapportage

Onderstaand wordt dit nader uitgewerkt.

4.3.1 Afhandeling aanvraag initiële certificatie

Een CKI dient een aanvraag voor het certificaat in overeenstemming met een door hem opgesteld reglement te behandelen. De CKI is verplicht de kandidaat schriftelijk te informeren over de daarin vastgestelde regels, voorwaarden en procedures die verband houden met de behandeling van de aanvraag voor het certificaat.

4.3.2 Aanvragen van een procescertificaat

Bij de aanvraag gelden de volgende eisen:

- a) de aanvrager, dient de aanvraag zelfstandig af te handelen;
- b) Indien er sprake is van enig certificatieverleden op het onderwerp van asbestinventarisatie dient de kandidaat de volledige beoordelingsrapporten en correspondentie over de afgelopen drie jaar ter beschikking te stellen aan de CKI. De CKI moet voorafgaand aan de aanvraag controleren of de kandidaat niet een certificaat heeft gehad bij een andere CKI en of deze is geschorst of ingetrokken. Indien het certificaat is geschorst of ingetrokken mag de CKI de aanvraag niet accepteren en de kandidaat terugverwijzen naar zijn oorspronkelijke CKI;
- c) een aanvraag voor een certificaat voor een bedrijf waarvan het certificaat al dan niet op verzoek van de certificaathouder tot uiterlijk 12 maanden eerder werd ingetrokken, wordt niet in behandeling genomen;
- d) een aanvraag voor een certificaat voor een (rechts)persoon van wie een certificaat al dan niet op verzoek van de certificaathouder tot uiterlijk 12 maanden eerder werd ingetrokken, wordt niet in behandeling genomen.

Indien een certificaathouder mededeelt zijn certificaat in te leveren, is dit een aanvraag om het certificaat in te trekken. Het certificaat is pas ingetrokken als de CKI per besluit op de aanvraag heeft beslist (en het certificaat heeft ingetrokken). De mededeling (aanvraag) moet schriftelijk of elektronisch gebeuren. De aanvraag om een certificaat in te trekken, kan niet mondeling gedaan worden. De termijn van 12 maanden van sub c en d loopt vanaf de dagtekening van het besluit van de CKI waarbij het certificaat is ingetrokken.

4.3.3 Verloop toelatingsonderzoek

Het verloop van de toelatingsbeoordeling, vanaf de eerste beoordeling op projectlocatie tot de beslissing over al dan niet verlening van het certificaat, is gemaximeerd op 4 maanden. Als de overschrijding is te wijten aan de aanvrager vervallen de beoordelingsresultaten van de kandidaat.

4.3.4 Meerdere filialen/vestigingen

Onderscheid wordt gemaakt in:

- a) Zelfstandige ondernemingen ingeschreven bij de Kamer van Koophandel.
- b) Ondernemingen, als BV ingeschreven bij de Kamer van Koophandel die onderdeel uitmaken van een concern (zie tevens par. 7.1). Zij dienen zelfstandig bij een en dezelfde certificatie-instelling het procescertificaat aan te vragen. Het procescertificaat wordt op de naam van de onderneming gesteld en opgenomen in het Ascertain-register, met eenzelfde Ascertain-code voor alle deelnemende ondernemingen, met per deelnemende onderneming een subcode.
Toelichting:
 - Onderneming A: Ascertain-code 03-D030014.01a
 - Onderneming B: Ascertain-code 03-D030014.01b
- c) Vestigingen/filialen van één onderneming, waarbij alleen de onderneming is ingeschreven bij de Kamer van Koophandel (zie tevens par. 7.1). De onderneming dient bij een certificatie-instelling het procescertificaat aan te vragen. Het procescertificaat wordt op de naam van de onderneming gesteld. Alleen de hoofdvestiging wordt opgenomen in het Ascertain-register. De vestigingen/filialen worden op het procescertificaat vermeld.



4.3.5 Programma initiële beoordeling

Het doel van de door de CKI uit te voeren beoordeling is om vast te stellen of aan alle eisen in SC-540 wordt voldaan. De beoordeling bestaat uit:

- | | |
|-------------------------------------|---|
| A. Beoordeling van de documentatie | Beoordeeld wordt of datgene wat volgens het certificatieschema schriftelijk vastgelegd dient te zijn, ook daadwerkelijk is vastgelegd in de eigen kwaliteitsdocumentatie (kwaliteitshandboek en eventuele daarmee samenhangende documentatie). |
| B. Beoordeling van de implementatie | Nadat is vastgesteld dat de documentatie aan de gestelde eisen voldoet, wordt de implementatie van het gedocumenteerde systeem beoordeeld op juistheid en volledigheid op basis van de eisen in SC-540. Deze beoordeling bestaat uit de onder B.1 en B.2 genoemde onderdelen. Voor de concrete uitvoering van de beoordeling maakt de CKI met de kandidaat de nodige afspraken. |
| B.1 Beoordeling op de vestiging(en) | Op de vestiging(en) wordt beoordeeld of de delen van het kwaliteitssysteem die op de vestiging kunnen worden beoordeeld, in samenhang met het hele kwaliteitssysteem, voldoen aan de eisen zoals gesteld in SC-540 en de kwaliteitsdocumentatie van de kandidaat. |
| B.2 Beoordeling op projectlocaties | Per filiaal/vestiging bedoeld in artikel 4.3.4, wordt op tenminste twee projectlocaties beoordeeld of ook de praktische uitvoering van de inventarisatie en de rapportage daarvan voldoet aan de SC-540 en de eigen kwaliteitsdocumentatie. Beoordelingen op projectlocaties worden in 5.2.2. verder onderscheiden in 'reguliere' en 'resultaatgerichte' beoordelingen.
De te inventariseren bouwwerken of objecten dienen naar het oordeel van de CKI naar aard en omvang voldoende representatief te zijn om de uitvoeringsaspecten uit SC-540 goed te kunnen beoordelen (zie ook par. 4.3.6). |

4.3.6 Aanvraag en toestemming voor werkzaamheden op de projectlocatie

Een kandidaat wordt voor de duur van de beoordeling op twee projectlocaties waar de beoordeling door de CKI plaatsvindt, gelijkgesteld aan een gecertificeerd asbestinventarisatiebedrijf, òf in geval van een extra beoordeling op drie projectlocaties. De daarbij geldende voorwaarden zijn:

- dat bij de CKI een schriftelijke aanvraag is ingediend voor de verwerving van het certificaat;
- dat de kandidaat voldoet aan de in SC-540 gestelde eisen, voor zover het de beoordeling, bedoeld in 4.3.5A betreft.

Na blijkt van het voldoen aan genoemde voorwaarden stelt de CKI een aanvraag op voor elke projectlocatie die in de beoordeling van de kandidaat zal worden betrokken. Op grond van de volgende criteria dient Ascet schriftelijke toestemming op de aanvraag gegeven te hebben:

- de twee projecten dienen van elkaar te zijn onderscheiden door verschillende opdrachtgevers, inventarisatielocaties;
- het aanvraagformulier SC-540 Bijlage C is volledig ingevuld.

4.3.7 Het afronden dan wel afbreken van de beoordeling

4.3.7.1 Minimaal 2 volledige inventarisatierapporten

De beoordeling kan slechts worden afgerond, indien de kandidaat minimaal 2 volledige inventarisatierapporten heeft opgesteld die aan de eisen van de SC-540 voldoen. De resultaten van de asbestinventarisaties, waaronder de betreffende rapportages, maken deel uit van de beoordeling.

4.3.7.2 Afbreken beoordeling

De beoordeling wordt zonder verlening van het certificaat afgebroken indien:

- het resultaat van de beoordeling op de vestiging ook na een tweede beoordeling op die vestiging niet voldoet aan de eisen;
- het resultaat van de extra beoordeling op locatie niet voldoet aan de eisen;
- de kandidaat op een of meer projectlocaties werkzaamheden verricht waarvoor geen voorafgaande toestemming van Ascet is verkregen;
- de kandidaat onjuiste of onvolledige informatie heeft verschaft m.b.t. het gestelde in 4.2.

Indien de kandidaat waarvan de beoordeling is afgebroken opnieuw het certificaat wil verwerven, dient de CKI alle stappen van de beoordeling opnieuw te doorlopen.



4.3.7.3 Status van inventarisatierapporten tijdens de beoordeling van een kandidaat

De CKI ziet erop toe dat de status van de tijdens de beoordeling van een kandidaat opgestelde inventarisatierapporten een voorlopige is en deze rapporten nog geen rechtsgeldige basis vormen voor het uitvoeren van asbestverwijdering. Deze voorlopige inventarisatierapporten dienen gedateerd te zijn, en op een in het oog lopende plaats te zijn voorzien van de tekst 'Niet geschikt voor de aanvraag van een omgevingsvergunning'. De vervaldatum van deze rapporten is gelijk aan vier maanden na de datum waarop de inventarisatieactiviteiten op de eerste projectlocatie zijn gestart. Deze vervaldatum dient duidelijk op het rapport te zijn aangebracht. Op basis van de 'aanvraag van toestemming voor werkzaamheden op projectlocatie' bedoeld in par. 4.3.6 en na de verleende schriftelijke toestemming door Ascert, worden deze inventarisatieprojecten met de gegevens over de kandidaat aan Ascert toegezonden, met het oog op registratie.

4.3.7.4 Tijdsbesteding beoordeling

De hier aangegeven tijdsbesteding voor een reguliere beoordeling is een richtlijn, tijdseenheden zijn inclusief rapportage:

- kwaliteitsdocumentatie en voorbeoordeling: 0,5 mandag;
- implementatie op vestiging of filiaal: 0,5 mandag;
- beoordeling op projectlocatie, indicatie: 0,5 mandag per beoordeling. Normaal geldt daarbij 2 beoordelingen per dag, met een maximum van 3.

4.3.7.5 Rapportage

De resultaten van ieder onderdeel van de beoordeling worden aan de kandidaat gerapporteerd conform de richtlijnen in de vigerende versie van NEN-EN-ISO/IEC 19011: 2002.

4.4 Certificatiebeslissing

4.4.1 Besluit en certificaat verlenen

De certificatiebeslissing wordt genomen door de certificaatbeslissers. De beslissing wordt genomen op basis van de beoordelingsrapportage en een bijbehorend schriftelijk advies van de auditor. De CKI draagt er zorg voor dat het schriftelijke besluit, inclusief eventueel certificaat, binnen 10 werkdagen na de laatste beoordeling, dan wel na een tussen CKI en kandidaat overeengekomen andere termijn, aan de kandidaat wordt toegezonden.

4.4.2 Status voorlopig asbestinventarisatierapport

Indien de CKI het asbestinventarisatiebedrijf een certificaat heeft verleend, ziet de CKI er uiterlijk bij de eerstvolgende controle op toe dat het asbestinventarisatiebedrijf, binnen een termijn van maximaal vier maanden na de eerste beoordeling op locatie, een voorlopig inventarisatierapport, zoals bedoeld in par. 4.3.7.1, heeft omgezet in een definitieve versie conform alle eisen van de SC-540.

Bij het omzetten naar een definitief rapport dient de uitgiftedatum daarvan gelijk te zijn aan de datum van verlening van het certificaat. Indien de kandidaat geen certificaat kan worden verleend, vervalt de waarde van een rapport bedoeld in par. 4.3.7.1 automatisch. De CKI deelt dit schriftelijk aan aanvrager mede en wijst erop dat op basis van dat rapport ook in de toekomst geen asbestverwijdering mag worden uitgevoerd.

4.5 Geldigheidsduur van het certificaat

Het certificaat is, behoudens tussentijdse intrekking, drie jaar geldig.

4.5.1 Hercertificatie

Tenzij de certificaathouder schriftelijk te kennen heeft gegeven het certificaat niet te willen voortzetten, zal de CKI in het laatste jaar van de lopende certificatieperiode de jaarlijkse beoordelingen bij de filialen/vestigingen in het algemeen drie maanden voor vervaldatum van het certificaat dienen te hebben afgerond. Daarbij wordt zoveel mogelijk de procedure gevolgd omschreven in par. 4.3.5.

4.5.2 Hercertificatie na intrekking

Indien een certificaathouder na een intrekking opnieuw gecertificeerd wil worden, dient dezelfde procedure doorlopen te worden als bij initiële certificatie. De termijn tussen intrekken en het aanvragen van het nieuwe certificaat is 12 maanden.



4.6 Geldigheidscondities

Met betrekking tot de geldigheid van het certificaat worden de volgende condities gesteld.

- a) Het certificaat is onverbrekelijk verbonden met het asbestinventarisatiebedrijf, geregistreerd bij de Kamer van Koophandel. In het geval het bedrijf ophoudt te bestaan wordt per direct het certificaat ingetrokken.
- b) Het aantoonbaar voldoen aan de bepalingen, waarna verwezen wordt in de risicoanalyse par. 3.3.2 en bedoeld om de aldaar benoemde risico's uit te bannen.
- c) Indien bij certificaathouder conform par. 5.5.4 op niveau Cat I geen afwijking(en) door de CKI zijn vastgesteld;
- d) Indien misbruik wordt gemaakt van het persoonscertificaat.
- e) Een kandidaat die eerder in het bezit was van een geldig certificaat en van wie het certificaat is ingetrokken kan binnen de periode van 12 maanden na datum van intrekking geen nieuw certificaat aanvragen.

4.7 Klachten

4.7.1 Klachten over de CI

Een adequate behandeling van klachten is belangrijk voor het creëren van vertrouwen in certificatie en belangrijk voor de bescherming van zowel de gecertificeerde bedrijven als de gebruikers van certificaten. Aan een CI worden onder meer de volgende eisen gesteld:

- Een openbaar toegankelijke klachtenprocedure dient aanwezig te zijn;
- De klachtenprocedure bevat minimaal het volgende: een beschrijving van het proces van ontvangen, beoordelen en onderzoeken van de klacht; de wijze van volgen en vastleggen van de klacht en acties als vervolg daarop; en de wijze waarop wordt verzekerd dat correctieve acties worden uitgevoerd;
- Het besluit over de reactie op de klacht dient te worden genomen door personen(en) die niet betrokken zijn bij het onderwerp van de klacht;
- Indiensers van klachten dienen, indien mogelijk, op de hoogte te worden gehouden van de ontvangst van de klacht, de voortgang van behandeling en de uitkomst;
- In overleg met de cliënt en de indiener van de klacht moet worden bepaald of en in hoeverre de klacht en de oplossing daarvan openbaar worden gemaakt.

4.7.2 Klachten over het bedrijf of de persoon

Indien de CI klachten van derden, zoals een opdrachtgever, ontvangt over het voldoen aan dit schema door het bedrijf of de persoon die een aanvraag voor het certificaat heeft ingediend of certificaathouder is, dient de CI de klager te verwijzen naar het bedrijf of de persoon. De CI dient de klacht te betrekken bij de eerstvolgende beoordeling bij het betreffende bedrijf of de betreffende persoon. Echter, indien het naar de mening van de CI een ernstige klacht betreft, dient de CI, naast de behandeling door het bedrijf of de persoon, zelf ook direct te beoordelen of de klacht gevolgen dient te hebben voor de beslissing m.b.t. certificatie. In dat geval dient de CI af te wegen of het gewenst is een extra beoordeling uit te voeren. Het reglement van de CI is bepalend voor de verdere afhandeling van deze klachten.

Indien uit de extra beoordeling blijkt dat de klacht terecht is, wordt deze als extra beoordeling in rekening gebracht. Indien blijkt dat de klacht onterecht is, wordt de extra beoordeling beschouwd als een reguliere (project)beoordeling, die de eerstvolgende, in de toekomst geplande beoordeling vervangt.

4.7.3 Klachtenregeling

4.7.3.1 Inleiding

In deze werkinstructie wordt de afhandeling van een klacht besproken. Voor elke klacht (tekortkoming, verbetervoorstel) wordt een apart klachtenformulier ingevuld.

4.7.3.2 Werkwijze

Wanneer iemand probeert een klacht telefonisch of mondeling te melden, wordt aan hem/haar gevraagd deze in een brief, fax of e-mail te verwoorden. Als een klacht in de vorm van een brief, fax of e-mail binnenkomt wordt deze meteen (direct na het inschrijven in binnengekomen post) naar de kwaliteitsmanager gebracht en indien de klachtafhandelaar duidelijk is krijgt hij/zij meteen een kopie van de klacht. De kwaliteitsmanager registreert de klacht, neemt deze over op het klachtenformulier en stelt de directeur CI op de hoogte van de klacht. De directeur van de CI wijst de klachtafhandelaar aan.



De kwaliteitsmanager vermeldt de klachtafhandelaar op het formulier tekortkoming in het vak eigenaar en brengt de klachtafhandelaar schriftelijk op de hoogte van de klacht. De klachtafhandelaar informeert de indiener van de klacht schriftelijk (brief, e-mail, fax) over de ontvangst van de klacht.

4.7.3.2.1 Eenvoudige zaken

Klachtafhandelaar stuurt klacht door naar betrokken bedrijf/persoon; stelt indiener op de hoogte; legt dossier aan tbv voortgangsbewaking en meenemen afhandeling klacht door bedrijf/persoon bij eerstvolgende beoordeling.

4.7.3.2.2 Ernstige klachten

Klachtafhandelaar beoordeelt de klacht en stelt vast of de klacht een incident betreft of dat de klacht moet leiden tot een aanpassing in de werkwijze. Indien het een incident betreft, wordt de indiener daarvan op de hoogte gesteld. De klachtafhandelaar bedenkt samen met de indiener binnen drie weken na het indienen van de klacht een oplossing voor de afhandeling en betreft bedrijf/persoon hierbij. De oplossing zoals die met de indiener is besproken wordt vastgelegd op het klachtenformulier in het vak verbetervoorstel. Hier wordt tevens vermeld dat het gaat om een incident.

Indien de klacht een aanpassing van de werkwijze vergt bedenkt de klachtafhandelaar binnen 10 dagen een verbetervoorstel en bespreekt dit met de kwaliteitsmanager en betreft bedrijf/persoon hierbij. Het verbetervoorstel moet een structurele verbetering inhouden van de werkwijze. Het verbetervoorstel wordt ingevuld op het klachtenformulier in het daarvoor bestemde vak. De klachtafhandelaar stelt de indiener op de hoogte van de afhandeling van de klacht. De kwaliteitsmanager maakt de gewijzigde werkwijze bekend. De kwaliteitsmanager start, indien nodig, een vervolgonderzoek naar de invoering van het verbetervoorstel. De bevindingen worden vastgelegd op het klachtenformulier in het vak bevindingen vervolgonderzoek. De kwaliteitsmanager archiveert de documenten van de klachtafhandeling.

4.8 Bezwaarschriftenprocedure

4.8.1 Inleiding

Onderstaand worden de stappen beschreven die nodig zijn voor het afhandelen van een bezwaarschrift. Een dergelijk bezwaarschrift kan bijvoorbeeld ingediend worden tegen beslissingen van de CKI inzake het niet (opnieuw) verlenen, schorsen of intrekken van een certificaat.

4.8.2 Werkwijze

4.8.2.1 Algemeen

- Een door of namens de CKI genomen beslissing, dat is een definitieve uitslag of eindoordeel, wordt schriftelijk ter kennis van de belanghebbende gebracht.
- De CKI stelt in haar correspondentie de belanghebbende in kennis van de mogelijkheid een bezwaarschrift tegen een beslissing in te dienen door middel van de volgende clausule:
'Ingevolge de CKI procedure 'bezwaarschriftenprocedure' kan door een belanghebbende met betrekking tot deze beslissing een bezwaarschrift ingediend worden. Daartoe moet binnen zes weken na de datum van verzending een bezwaar worden ingediend bij de CKI. In het bezwaarschrift moet gemotiveerd worden aangegeven waarom de gegeven beslissing niet juist gevonden wordt.
Verzocht wordt bij het verzoek een kopie van die bestreden beslissing en van alle eventuele andere op de zaak betrekking hebbende documenten toe te voegen.'
- Het bezwaarschrift dient in ieder geval de volgende elementen te bevatten:
 - a. naam en adres indiener;
 - b. dagtekening;
 - c. een omschrijving van de bestreden beslissing;
 - d. de gronden van het bezwaar.
- Het bezwaarschrift wordt niet-ontvankelijk verklaard:
 - a. indien niet aan de gestelde termijn van indienen wordt voldaan. Dit geldt niet als de indiener aantoont dat hij redelijkerwijs niet in verzuim is geweest;
 - b. in andere gevallen dan genoemd onder a, als geen gebruik gemaakt wordt van de door de CKI geboden gelegenheid tot verzuimherstel.
- Het bezwaarschrift wordt verder niet-ontvankelijk verklaard als het, bij het niet van toepassing zijn van een termijn, onredelijk laat wordt ingediend. Dit geldt uitsluitend wanneer het bezwaar betrekking heeft op het niet tijdig nemen van een beslissing.
- Het bezwaarschrift schorst niet de werking van de beslissing.



- Het bezwaarschrift leidt tot heroverweging van de beslissing waartegen het bezwaarschrift is gericht.

4.8.2.2 Procedure

- De CKI neemt kennis van het bezwaarschrift en bevestigt binnen twee weken de ontvangst onder verwijzing naar de toepassing van dit reglement.
- De CKI biedt gelegenheid tot het horen van de indiener.
- Het bezwaarschrift wordt gemeld bij de kwaliteitsmanager die het bezwaar registreert.
- Het horen betreft met name de vakinhoudelijke aspecten die geleid hebben tot de beslissing en dient in beginsel binnen vier weken na het vaststellen dat een hoorprocedure aan de orde is, plaats te vinden.
- Het horen kan geschieden door de CKI of door een of meer door de CKI benoemde ter zake kundigen. Het horen geschiedt door een persoon of personen die niet betrokken is/zijn geweest bij de voorbereiding van de beslissing, en geen binding hebben met de belanghebbende. Het horen geschiedt op een door de CKI te bepalen tijdstip binnen de gangbare kantooruren.
- Relevante stukken kunnen tot 10 dagen voor de hoorzitting worden ingediend en liggen gedurende een week voor de zitting ter inzage.
- Van het horen wordt afgezien indien het bezwaarschrift kennelijk niet-ontvankelijk of kennelijk ongegrond is, inmiddels aan het bezwaarschrift is tegemoetgekomen, of indien belanghebbende verklaart hiervan geen gebruik te maken.
- De persoon of personen die horen overtuigt/overtuigen zich of bij de totstandkoming van de beslissing de juiste procedures gevolgd zijn, en neemt kennis van de argumenten van belanghebbende(n) en in elkaars aanwezigheid.
- Van het horen wordt een verslag gemaakt. Het verslag wordt bij de beslissing op bezwaar gevoegd.
- De persoon of personen die horen brengt/brengen tevens advies aan de CKI.

4.8.2.3 Beslissing op bezwaarschrift

- De CKI beslist aan de hand van de haar ter beschikking staande gegevens binnen zes weken gerekend vanaf de dag na die waarop de termijn voor het indienen van het bezwaarschrift is verstreken.
- De beslistermijn kan eenmaal met zes weken worden verlengd. Daarna kan de termijn slechts met toestemming van de belanghebbende worden verlengd.
- De CKI zal, bij het gegrond verklaren van het bezwaar, de beslissing herroepen en een nieuwe beslissing ter zake nemen.
- Van haar beslissing zal de CKI de onderbouwing en motivering aan belanghebbende meedelen.
- De kwaliteitsmanager wordt op de hoogte gesteld van de afloop van de procedure.
- De certificatiecoördinator archiveert alle betrokken documenten.

4.8.2.4 Bestuursrechter

- Indien de inhoud of strekking van de nieuwe beslissing de belanghebbende hiertoe aanleiding geeft, dient hij zich in voorkomend geval te wenden tot de bestuursrechter.
- De CKI zal de belanghebbende in haar beslissing op het bezwaarschrift wijzen op deze mogelijkheid.

4.9 Norminterpretatie

Het CCvD zorgt voor eenduidige norminterpretatie. Toch kan het voorkomen dat er in de operationele fase verschillende interpretaties bestaan van één of meerdere in werkveldspecifieke certificatieschema's gehanteerde begrippen. Mocht het gebeuren dat certificaathouders, CKI's of andere belanghebbenden uiteenlopende definities hanteren en hierover meningsverschillen bestaan, dan dienen afwijkende interpretaties te worden voorgelegd aan het CCvD.

5. Toezicht

De CKI is verplicht de certificaathouder blijvend te toetsen aan de eisen in het werkveldspecifieke certificatieschema. Het CCvD bepaalt in dit hoofdstuk van het certificatieschema hoe het toezicht door de CKI dient te worden ingericht.

5.1 Toegang

Onderstaand wordt aangegeven op welke wijze de certificaathouder toegang dient te verlenen en/of informatie ter beschikking dient te stellen om toezicht door de toezichhoudende en handhavende



(overheids-)instellingen, waaronder de certificatie-instelling, de nationale accreditatie-instantie en de Arbeidsinspectie, mogelijk te maken (zie ook de certificatieovereenkomst CKI-Certificaathouder):

1. De certificaathouder is verplicht medewerking te verlenen aan beoordelingen op zowel kantoor, als op projectlocaties, door of vanwege de toezichthoudende en handhavende (overheids-)instellingen waaronder de CKI, de RvA en de Arbeidsinspectie.
2. De certificaathouder is verplicht om wijzigingen in zijn omstandigheden die voor het certificaat van belang kunnen zijn, aan de CKI door te geven.
3. De certificaathouder is verplicht de gegevens van een asbestinventarisatiewerk t.b.v. beoordeling op locatie bekend te maken bij de toezichthoudende en handhavende (overheids-)instellingen.
4. Het melden van een asbestinventarisatiewerk en daarmee de overdracht van de relevante gegevens ervan, dient te geschieden met behulp van het Landelijk Asbestvolgsysteem (LAVS) vanaf het moment van inwerkingtreding.

De gegevens, vermeld in Bijlage A Meldingsformulier, worden met het Webportaal Arbeidsinspectie automatisch naar de toezichthoudende en handhavende (overheids-)instellingen gezonden, of zijn voor hen direct ter inzage.

5.2 Frequentie van het toezicht

Nadat het certificaat is verleend, voert de CKI gedurende de certificatieperiode periodieke beoordelingen bij de certificaathouder uit.

5.2.1 Beoordeling op de vestiging

Er vindt tenminste één beoordeling op de vestiging per jaar plaats. Onderdeel van deze beoordeling is het dossier van tenminste vier inventarisatieprojecten.

Wanneer een asbestinventarisatiebedrijf, naast de hoofdvestiging, beschikt over één of meer filialen/vestigingen zoals bedoeld in 4.3.4, vindt tevens, naast de ene beoordeling per jaar op de hoofdvestiging, per filiaal/vestiging tenminste één beoordeling per jaar plaats.

5.2.2 Beoordeling op locatie

Tijdens de looptijd van het certificaat vindt o.a. periodieke beoordeling op projectlocaties plaats per filiaal/vestiging, op grond van de aantallen genoemd in tabel 5.2.2. Daarin is het volgende onderscheid opgenomen:

- a) reguliere implementatiebeoordeling die onaangekondigd plaatsvindt;
- b) resultaatgerichte implementatiebeoordeling die samen met het asbestinventarisatiebedrijf wordt gepland.

Op een gemotiveerd verzoek van het asbestinventarisatiebedrijf kan de CKI besluiten dat een grote inventarisatieopdracht met een aantal deelprojecten / locaties, voor wat betreft de vereiste aantallen in tabel 5.2.2, als meerdere opdrachten beschouwd kunnen worden. De CKI weegt hierbij af of, gezien de grootte en complexiteit van de opdracht, alle uitvoeringsaspecten uit SC-540 goed kunnen worden beoordeeld.

In dat geval vereist de CKI van het asbestinventarisatiebedrijf een per deelproject / locatie aparte melding met apart meldingsformulier, en dat elk deelproject / locatie via een aparte procedure wordt behandeld, inclusief rapportage en besluitvorming.

A Reguliere implementatiebeoordeling op locatie

De reguliere implementatiebeoordeling vindt onaangekondigd plaats. Locaties worden geselecteerd op basis van de reguliere systematiek die de CKI hiervoor hanteert. Het is bedoeld om de implementatie van het gedocumenteerde systeem te beoordelen.

B Resultaatgerichte implementatiebeoordeling op locatie

Na uitvoering van een inventarisatie en opmaak van het inventarisatierapport vindt, voorafgaand aan asbestverwijdering, de geplande en aangekondigde resultaatgerichte beoordeling plaats. De CKI gaat daarbij samen met de verantwoordelijke DIA terug naar de projectlocatie met het afgeronde en afgetekende inventarisatierapport als leidraad. De projectlocatie voor deze beoordeling wordt op basis van een steekproef gekozen uit inventarisatieprojecten die nog niet op asbest gesaneerd of gesloopt zijn. Op locatie wordt, naast een overzicht van het project, steekproefsgewijs delen uit het inventarisatierapport met de DIA nagelopen, mede aan de hand van een toelichting door de DIA.



Tijdelijk geen periodieke beoordeling op locatie mogelijk

Indien in een periode van 12 maanden het aantal beoordelingen op locatie, genoemd in tabel 1, niet mogelijk is, stelt de CKI het asbestinventarisatiebedrijf in de gelegenheid, in de volgende periode van 12 maanden, naast het aantal voor deze periode, tevens het ontbrekende aantal uit de vorige periode van 12 maanden te beoordelen. De CKI legt een dergelijke maatregel schriftelijk in het dossier vast. Deze maatregel kan slechts één keer in 4 opeenvolgende perioden van 12 maanden worden toegepast.

Tabel 5.2.2

Jaarlijkse beoordelingen op locatie naar rato van aantal DIA of aantal (deel-) rapporten				
Gemiddeld aantal DIA	Gemiddeld aantal Inventarisatierapporten per jaar	Totaal aantal beoordelingen per jaar	Reguliere implementatie beoordeling (zie art. 5.2.2A)	Resultaatgerichte implementatie beoordeling (zie art. 5.2.2B)
1-2	< 500	4	3	1
3-5	500-1100	6	4	2
6-8	1100-1600	9	6	3
> 8	> 1600	12	8	4

Toelichting bij tabel 5.2.2:

Het aantal beoordelingen wordt bepaald door het criterium (aantal DIA of aantal inventarisatierapporten) dat tot het hoogste aantal beoordelingen op locatie leidt. Het begrip 'jaarlijks' slaat niet op kalenderjaren, maar op periodes van telkens 12 maanden na de verlening van het certificaat.

5.2.3 Rapportage door CKI over de beoordeling

De resultaten van beoordelingen door de CKI worden tussentijds aan het asbestinventarisatiebedrijf gerapporteerd.

5.3 De wijze van uitvoering van het toezicht

In deze paragraaf wordt aangegeven op welke wijze de CKI verwacht wordt audits in te vullen..

5.3.1 Tijdsbesteding bij periodieke beoordeling en hercertificatie

De aangegeven tijdsbesteding is een richtlijn; de tijdseenheden zijn inclusief rapportage.

- Jaarlijkse beoordeling en hercertificatie op vestiging: 1 mandag;
- beoordeling op projectlocatie: 0,5 mandag per beoordeling; maximaal 2 beoordelingen per dag.

5.3.2 Combinatie met beoordelingen voor andere certificatieschema's

De CKI dient, in geval van het combineren van beoordelingen, met de beoordelingsrapportage aannemelijk en aantoonbaar te kunnen maken dat bij beoordeling per vestiging de minimale vereisten van SC-540 gedurende de certificatieperiode worden onderzocht. Beoordelingen op projectlocaties staan op zich zelf en dienen conform het bepaalde in 5.2.2 uitgevoerd te worden.

5.4 Verslag van bevindingen

5.4.1 Rapportage aan de certificaathouder

De CKI stelt conform de richtlijnen in de vigerende versie van ISO 19011 een verslag op van haar bevindingen tijdens de tussentijdse audit. Dit verslag wordt ter beschikking gesteld aan de certificaathouder. Deze kan hiertegen een klacht en evt. een verzoek tot herziening van de afhandeling van de klacht indienen, zie hiervoor paragraaf 4.7 en 4.8.

5.4.2 Rapportage aan CKI-persoon

Indien naar het oordeel van de CKI-proces de geconstateerde afwijkingen (zie SC-540 par. 5.5.3) toe te schrijven zijn aan medewerkers met een persoonscertificaat DIA zal de CKI-proces het desbetreffende afwijkingenrapport direct en rechtstreeks melden en rapporteren aan de persoonscertificaat verlenende instelling (zie verder SC-560 par. 6).

5.5 Sancties bij geconstateerde afwijkingen

Indien blijkt dat een certificaathouder en de onder zijn verantwoordelijkheid voor te bereiden en uit te voeren processen niet of niet meer voldoen aan de eisen of normen in het werkveldspecifieke



certificatieschema, dient de CKI de sancties die zijn voorgeschreven in dit schema op te leggen. Bij de constatering van de afwijkingen en de toepassing van sancties dient de CKI dwingend tabel 5.5.3 (Bijlage H) toe te passen.

5.5.1 Algemeen

Voor het algemene kader van sancties bij geconstateerde afwijkingen wordt verwezen naar Bijlage J.

5.5.2 Escalatieladder

5.5.2.1 Inleiding

Indien door een door de minister van SZW aangewezen certificatie-instelling wordt geconstateerd dat een certificaathoudend asbestinventarisatiebedrijf een overtreding begaat volgens de in tabel 5.5.3 (Bijlage H) opgenomen bepalingen, dan wordt door de certificatie-instelling het certificaat van de certificaathouder (on-) voorwaardelijk ingetrokken of geschorst, of ontvangt de certificaathouder een waarschuwing. Na intrekken van het certificaat kan de gewezen certificaathouder pas na 12 maanden een aanvraag indienen voor een nieuw certificaat. Ook voor het bedrijf kan pas na 12 maanden een aanvraag worden ingediend voor een nieuw certificaat. De periode van 12 maanden begint met ingang van de dag volgend op de dag waarop het besluit in werking treedt waarbij het certificaat is ingetrokken.

Na de constatering van een Cat III afwijking dient de certificaathouder binnen 2 maanden een interne corrigerende maatregel te hebben ingevoerd, waarna de CKI binnen een maand deze maatregel definitief moet hebben beoordeeld.

Toelichting:

Binnen de termijn van 3 maanden kan de afwijking, in positieve zin (Cat III opgeheven) dan wel negatieve zin (verzwaring van Cat III naar Cat I) afgesloten zijn.

Indien in een concernsituatie met meerdere zelfstandige ondernemingen, die bij eenzelfde CKI onder procescertificaat staan, van een onderneming het certificaat (on)voorwaardelijk wordt ingetrokken of geschorst zal de CKI alle andere gecertificeerde ondernemingen per direct onderwerpen aan een controle op die onderwerpen waarop een afwijking is geconstateerd die heeft geleid tot de sanctie.

5.5.2.2 Onderverdeling van afwijkingen

Voor de onderbouwing van de onderverdeling van de sanctie per afwijking wordt verwezen naar Bijlage K.

5.5.2.3 Verzwaring

Bij de toepassing van het hierboven onder par. 5.5.2.1 en 5.5.2.2 bedoelde, worden de volgende verzwaringen toegepast:

- Indien tijdens een controle of onderzoek van een instelling drie of meer afwijkingen, niet zijnde afwijkingen uit Categorie I, uit één Categorie worden geconstateerd, dan worden deze drie of meer afwijkingen beschouwd als zijnde één afwijking uit de naastgelegen, hogere (zwaardere) Categorie.
- Indien binnen een periode van één jaar zesmaal een afwijking van Categorie II, III, of IV is vastgesteld, dan wordt de zesde afwijking beschouwd als zijnde een afwijking uit de naastgelegen, hogere (zwaardere) Categorie. Dit betekent dat bij elke afwijking van Categorie II, III, of IV bepaald dient te worden of er in het jaar voorafgaand aan deze afwijking vijfmaal een afwijking uit dezelfde Categorie is vastgesteld.
- Indien op een bepaald moment meerdere feiten worden geconstateerd die in verschillende van de onder 3 genoemde categorieën vallen, dan zal het feit uit de zwaarste Categorie bepalend zijn voor de door de certificatie-instelling te treffen sanctie.

5.5.3 Uitwerking afwijkingen per categorie inclusief onderverdeling

De vier categorieën waarop bij initiële en/of periodieke beoordeling van de (kandidaat-) certificaathouder sanctiemaatregelen worden opgelegd zijn inclusief de onderverdeling in de afwijkingen uitgewerkt en opgenomen in tabel 5.5.3 (Bijlage H).

5.5.4 Sanctieprocedure

Het besluit inzake een sanctie met betrekking tot het procescertificaat asbestinventarisatie vanwege geconstateerde afwijkingen door de CKI is gebaseerd op eigen onderzoek of op onderzoek door



toezichthoudende en handhavende overheidsinstellingen (Arbeidsinspectie, VROM-Inspectie, (Milieu)politie, Gemeenten).

5.5.4.1 Eigen onderzoek CKI

De CKI zal moeten vaststellen of er sprake is van een Categorie I, II, III of IV afwijking of dat er geen afwijking is. Hiervoor moet zij feiten vaststellen. De kaders daarvoor zijn:

- Het periodiek toezicht (kantoor- en projectlocaties) (zie SC-540 Hoofdstuk 5)
- Klachten conform SC-540 par. 4.7;

Indien bij een Categorie I of II afwijking wordt geconcludeerd dat een gecertificeerde DTA/DAV niet competent is, maakt de CKI-proces hier een afwijkingrapport van op met zijn bevindingen en conclusie. De CKI-proces stuurt hiervan een afschrift aan de betreffende CKI-persoon.

5.5.4.2 Onderzoek door overheidsinstellingen

Indien onderzoeken door toezichthoudende overheidsinstellingen leiden tot proces-verbaal, rapport van bevindingen of een boeterapport kan direct op bovenvermelde stukken aan de hand van Bijlage H worden bepaald of sprake is van een afwijking. Desnoods wordt nader onderzoek verricht door de CKI.

Het is ook mogelijk dat de CKI alleen een melding krijgt van de toezichthoudende overheidsinstellingen. In dat geval zal de CKI (bij een voldoende duidelijk en onderbouwde melding) zelf onderzoek moeten doen.

Bij meldingen door overheidsinstellingen dient de CKI de betreffende overheidsinstelling te berichten wat met de melding is gedaan.

5.5.4.3 Sanctie

Nadat de CKI vast heeft gesteld, op basis van de vaststaande feiten door eigen onderzoek of dat van een toezichthoudende overheidsinstelling, dat er sprake is van een afwijking Categorie I, II of III is de volgende gang van zaken aan de orde.

5.5.4.4 Zienswijze procedure

Indien er een afwijking Categorie I, II, III of IV is vastgesteld stuurt de CKI een kennisgeving van (on)voorwaardelijke intrekking of schorsing aan de certificaathouder. In deze kennisgeving wordt medegedeeld dat de CKI voornemens is om het certificaat (on)voorwaardelijk in te trekken te schorsen dan wel een waarschuwing te geven. Zij motiveert waarom, hetgeen neerkomt op het motiveren waarom er sprake is van een categorie I, II, III of IV afwijking. Verder stelt zij de certificaathouder in de gelegenheid om binnen twee weken op dit voornemen te reageren via een zogenaamde zienswijze.

Nadat de CKI de zienswijze heeft ontvangen of de twee weken zijn verstreken zonder dat er een zienswijze is ontvangen, beoordeelt de CKI binnen één week of zij het voornemen moet doorzetten. Als nog steeds is aangetoond dat er sprake is van een afwijking, zal de CKI de sanctie opleggen. Het kan zijn dat de feiten dermate bestreden zijn dat niet langer vaststaat dat er sprake is van een categorie I, II, III of IV afwijking of dat nader onderzoek nodig is. Dit nadere onderzoek dient binnen 4 weken te zijn afgerond. De certificaathouder wordt hiervan schriftelijk op de hoogte gesteld.

Als de CKI van oordeel is dat er nog steeds sprake is van een categorie I, II, III of IV afwijking, trekt zij het certificaat (on)voorwaardelijk in respectievelijk schorst zij het certificaat dan wel geeft zij een waarschuwing. Ook hierin wordt opgenomen waarom er sprake is van een Categorie I, II of III afwijking.

De CKI meldt categorie I, II en III afwijkingen aan de Arbeidsinspectie.

Bij Categorie II of Categorie III afwijkingen volgt altijd een extra beoordeling door de CKI op kantoor of projectlocatie.

5.6 Kosten van onderzoek

De kosten die voortvloeien uit onderzoek dat wordt verricht naar aanleiding van een melding of naar aanleiding van de mogelijkheid van een afwijking komen voor rekening van de certificaathouder. De kosten van extra toezicht dat moet worden gehouden, omdat een afwijking is geconstateerd, komt voor rekening van de certificaathouder.



5.7 Criteria

De bij initiële certificatie en vervolgcertificatie gehanteerde criteria zijn in Deel II Normen vermeld.



DEEL II NORMEN

Deel II van dit certificatieschema bevat de normen die gelden voor een procescertificaat voor Asbestinventarisatie. Beschreven worden achtereenvolgens:

- Administratieve eisen;
- Eisen aan de beheersing en borging van de inventarisatie;
- Eisen te stellen aan de asbestinventarisatie;
- Eisen te stellen aan het asbestinventarisatierapport;

In de tekst van dit certificatieschema is ter ondersteuning en verduidelijking aanvullende informatie gegeven in de vorm van Toelichting, Opmerking en Appendix. Deze hebben een informatief karakter.

6. Onderwerp van certificatie

Het werkveldspecifieke certificatieschema 'SC-540' is door het CCvD Asbest voorgesteld en door het ministerie van SZW – inclusief eventuele aanpassingen – vastgesteld middels een statische verwijzing in de Arboregeling. Dit vastgestelde schema vervangt daarmee eerdere versies.

Het onderwerp van certificatie betreft het proces van inventariseren van aanwezig asbest, asbesthoudende producten en asbestbesmet materiaal of asbestbesmette constructieonderdelen in een bouwwerk of object voorafgaand aan

- het geheel of gedeeltelijk afbreken van bouwwerken en/of objecten;
- het verwijderen van asbest;
- het opruimen van asbest na een incident

inclusief de oplevering van het asbestinventarisatierapport inclusief de risicoclassificaties volgens de eisen van het certificatieschema.

7. Eisen

Bij het inventariseren van het asbest in een bouwwerk en of object, wordt de gezondheid van de direct betrokkenen niet in gevaar gebracht wanneer deze inventarisatie wordt uitgevoerd conform de, in het bovengenoemde certificatieschema, vastgelegde eisen ten aanzien van zorgvuldigheid, arbeidsveiligheid en het voorkomen van verspreiding van asbest naar mens en milieu. Het op de bovenbedoelde inventarisatie gebaseerde asbestinventarisatierapport is alleen beschikbaar voor uitvoering van een asbestverwijderingswerk wanneer dit volledig is en voorzien is van risicoclassificaties conform de, in het bovengenoemde certificatieschema, vastgelegde eisen ten aanzien van inhoud en vorm van het asbestinventarisatierapport.

7.1 Administratieve eisen

7.1.1 Asbestinventarisatiebedrijf of -concern

Het asbestinventarisatiebedrijf dient de volledige groeps/holdingstructuur, bestuurlijke verhoudingen, eigendomsverhoudingen, aanwezige certificaten op het gebied van asbest zowel bedrijfsmatig als persoonlijk, de personele invulling van de managementstructuur, doel en aard van de onderneming en haar dienstverlening volledig, actueel en schriftelijk te hebben vastgelegd en getekend door alle bestuurders van het bedrijf (conform KvK) te hebben voorgelegd aan de CKI. De CKI legt dit vast in het dossier van de certificaathouder. Het asbestverwijderingsbedrijf dient ingeschreven te zijn bij de Kamer van Koophandel of zusterorganisaties binnen de Europese Unie.

Opmerking:

Overheidsorganen, zoals gemeenten, politie en defensie, kunnen wel in het bezit zijn van een procescertificaat, maar behoeven niet ingeschreven te zijn bij de Kamer van Koophandel. Het inventarisatiebureau moet onafhankelijk zijn, dat wil zeggen dat zij geen belang bij het eindresultaat van haar inventarisatie mag hebben (zie ook par. 7.2.).

7.1.2 Combinaties/relaties die niet zijn toegestaan binnen de asbestketen

Bedrijfsniveau

- a) Het uitvoeren van combinaties van asbestinventarisatie en asbestverwijderingswerk binnen een onderneming is niet toegestaan.
- b) Gecombineerd aandeelhouderschap door natuurlijke of rechtspersonen bij een asbestinventarisatiebedrijf en een asbestverwijderingsbedrijf is niet toegestaan
- c) Gecombineerd vervullen van een bestuursfunctie bij een asbestinventarisatiebedrijf en een asbestverwijderingsbedrijf is niet toegestaan.
- d) De combinatie van aandeelhouderschap door natuurlijke of rechtspersonen bij een asbestinventarisatiebedrijf en een asbestverwijderingsbedrijf is niet toegestaan.



- risatiebedrijf met bestuurderschap in een asbestverwijderingsbedrijf is niet toegestaan.
- e) De combinatie van bestuurderschap door natuurlijke of rechtspersonen in een asbestinventarisatiebedrijf met aandeelhouderschap bij een asbestverwijderingsbedrijf is niet toegestaan.
 - f) Een asbestinventarisatiebedrijf moet de door haar aangenomen of aan haar opgedragen asbestinventarisatiewerkzaamheden zelf uitvoeren. Zij mag deze werkzaamheden uitsluitend uitbesteden aan een ander gecertificeerd asbestinventarisatiebedrijf.

Een overtreding door het bedrijf aan wie is uitbesteed, wordt beschouwd als een overtreding van het bedrijf dat heeft uitbesteed. In de sanctieprocedure tegen het uitbestedende bedrijf wordt de overtreding behandeld als ware zij door het uitbestedende bedrijf begaan.

Projectniveau

- a) Binnen eenzelfde project is het niet toegestaan dat aandeelhouders, bestuurders of werknemers van het asbestinventarisatiebedrijf, dat verantwoordelijk is voor het opstellen van een van toepassing zijnde asbestinventarisatierapport, werkzaamheden verrichten bij de asbestverwijdering
- b) Binnen eenzelfde project is het niet toegestaan dat aandeelhouders, bestuurders of werknemers die betrokken waren bij het opstellen van het asbestinventarisatierapport, de eindcontrole na asbestverwijdering verrichten.
- c) Binnen eenzelfde project is het niet toegestaan dat aandeelhouders, bestuurders of werknemers binnen een concern waar het asbestinventarisatiebedrijf, dat verantwoordelijk is voor het opstellen van een van toepassing zijnde asbestinventarisatierapport, deel van uit maakt, werkzaamheden verrichten bij de asbestverwijdering.
- d) Binnen eenzelfde project is het niet toegestaan dat aandeelhouders, bestuurders of werknemers binnen het concern waar het asbestinventarisatiebedrijf deel van uit maakt en die betrokken waren bij het opstellen van het asbestinventarisatierapport, de eindcontrole na asbestverwijdering verrichten.
- e) Het is niet toegestaan dat een asbestinventarisatiebedrijf en een asbestverwijderingsbedrijf binnen hetzelfde project werkzaamheden verrichten indien er sprake is van een 1e of 2e graads bloed-/verwantschapsrelatie of samenwoningsrelatie tussen een aandeelhouder van het asbestinventarisatiebedrijf en een aandeelhouder of bestuurder van het asbestverwijderingsbedrijf.
- f) Het is niet toegestaan dat een asbestinventarisatiebedrijf en een asbestverwijderingsbedrijf binnen hetzelfde project werkzaamheden verrichten indien er sprake is van een 1e of 2e graads bloed-/verwantschapsrelatie of samenwoningsrelatie tussen een bestuurder van het asbestinventarisatiebedrijf en een aandeelhouder of bestuurder van het asbestverwijderingsbedrijf.

Toelichting:

Alleen een gecertificeerd bedrijf mag het project en de werkzaamheden doen. Als het hiervoor mensen wil inlenen, kan dat. Maar het gecertificeerde bedrijf blijft verantwoordelijk.

7.1.3 Juridische status

Het asbestinventarisatiebedrijf, of de organisatie waarvan zij deel uitmaakt, dient haar juridische status schriftelijk te hebben vastgelegd. Het inventarisatiebureau dient ingeschreven te zijn bij de Kamer van Koophandel of zusterorganisaties binnen de Europese Unie.

Toelichting:

Voor overheidsinstellingen en enkele researchorganisaties gelden andere wettelijk vastgelegde regelingen waarin de legitimiteit van deze organisaties/instellingen is vastgelegd. Het inventarisatiebureau moet onafhankelijk zijn, dat wil zeggen dat zij geen belang bij het eindresultaat van haar inventarisatie mag hebben (zie ook par. 7.1.2).

7.1.4 Relaties met een moederorganisatie

Een inventarisatiebureau dat deel uitmaakt van een grotere organisatie die ook nog andere dan inventarisatiewerkzaamheden uitvoert, moet duidelijk als zelfstandige eenheid binnen een dergelijke organisatie te onderscheiden zijn, waaraan de verantwoordelijkheden met betrekking tot SC-540 eenduidig kunnen worden toegerekend. Binnen eenzelfde moederorganisatie dient de asbestinventarisatie onder één procescertificaat te worden uitgevoerd.

7.1.5 Werkterrein en technisch kunnen

Het inventarisatiebureau moet beschikken over beheerde documentatie waarin doel, onderzoeksgebied en het technisch kunnen van het bedrijf zijn vastgelegd.



7.1.6 Aansprakelijkheidsverzekering

Het bedrijf dient voor haar dienstverlening adequaat verzekerd te zijn.

7.1.7 Leverings-/contractvoorwaarden

Het inventarisatiebureau moet beschikken over beschreven actuele leverings-/contractvoorwaarden.

7.2 Vrijwaring van druk

Het personeel van het inventarisatiebureau moet worden gevrijwaard van alle commerciële, financiële of andere vormen van druk die hun oordeel zou kunnen beïnvloeden. Er moeten procedures bestaan om te voorkomen dat externe partijen het resultaat van de asbestinventarisatie kunnen beïnvloeden.

Toelichting:

Preventieve maatregelen ter voorkoming van oneigenlijke druk worden vastgelegd in het kwaliteits-handboek van het bedrijf/de instelling alsook in de gedragscode voor individuele inventariseerders.

7.3 Geheimhouding

7.3.1 Gegevens met betrekking tot gegevens van de opdrachtgever

Het inventarisatiebureau moet aan haar opdrachtgever geheimhouding garanderen van alle gegevens die bij de inventarisatie verkregen zijn. In gevallen waarin het inventarisatiebureau door de overheid daartoe wordt verplicht, is deze geheimhouding niet aan de orde. Eigendomsrechten moeten worden beschermd. Hoe dit wordt bereikt moet beschreven zijn in het Kwaliteitshandboek.

7.3.2 Gegevens bij normoverschrijdende asbestblootstelling

Wanneer tijdens de inventarisatie asbest, asbesthoudende producten, asbestbesmet materiaal of asbestbesmette constructieonderdelen worden aangetroffen die in redelijk vermoeden kunnen leiden tot een directe normoverschrijdende blootstelling aan asbestvezels in de lucht, wordt dit terstond, vertrouwelijk, aan de opdrachtgever gemeld met de dringende aanbeveling een aanvullende risicobeoordeling conform NEN-EN-ISO/IEC 2991: 2005 te doen uitvoeren.

Toelichting:

- a) *In de gedragscode (zie par. 7.6.5) dient het inventarisatiebureau aan te geven hoe wordt omgegaan met conflicterende belangen en/of conflicten met de opdrachtgever.*
- b) *Toeziethoudende instanties (Gemeenten, Arbeidsinspectie, VROM-Inspectie) beschikken over instrumenten om in dergelijke situaties handelend te kunnen optreden.*
- c) *In geval er sprake is van bedrijfsmatige activiteiten is een normoverschrijdende blootstelling aan asbestvezels in de lucht in de werkruimten een directe verantwoordelijkheid van de werkgever.*

7.4 Organisatie en management

Het inventarisatiebureau moet voldoende faciliteiten bieden om de technische competentie op peil te houden en haar werkzaamheden op het vereiste niveau te kunnen uitvoeren. Hiertoe moeten dus voldoende mensen en middelen ter beschikking worden gesteld. Waarborgen en randvoorwaarden worden vastgelegd.

7.4.1 Organisationschema/functionele scheiding

Het inventarisatiebureau moet de structuur van de organisatie vastleggen, alsmede de verantwoordelijkheden van haar medewerkers.

7.4.2 Technisch verantwoordelijke

Het inventarisatiebedrijf moet een medewerker aanstellen die eindverantwoordelijk is voor het conform dit certificatieschema uitvoeren van de inventarisatiewerkzaamheden, het opstellen van het inventarisatierapport en de verwerking van de ontvangen evaluatieformulieren. Deze medewerker dient ervaren te zijn in de bedrijfsvoering en tevens gekwalificeerd en ervaren te zijn bij de voorbereiding, uitvoering en rapportages van asbestinventarisaties. De volgende minimale eisen ten aanzien van ervaring en kennis zijn daarbij van toepassing:

- a) In het bezit zijn van het Ascet-Persoonscertificaat DIA SC-560;
- b) directe betrokkenheid bij minimaal 10 asbestinventarisatie projecten per jaar;
- c) kennis van het eigen kwaliteitssysteem;



- d) kennis van het certificatieschema SC-540;
- e) kennis van het Arbobesluit en Asbestinventarisatiesbesluit 2005.

Toelichting

Bij met name inventarisatiebedrijven met kleine bezetting kan deze functie een combinatiefunctie zijn.

7.4.3 Toezicht

Het inventarisatiebureau moet zorgdragen voor effectief toezicht door deskundige medewerkers op het inventarisatieproces, in het bijzonder de visuele inspectie, de gehanteerde inventarisatietechnieken, de te inventariseren objecten, de risicoclassificatie en de in het inventarisatierapport opgenomen conclusies en aanbevelingen voor de asbestinventarisatie.

7.4.4 Plaatsvervanging

Voor elke in dit schema genoemde functionaris moet een gekwalificeerde plaatsvervanging schriftelijk geregeld zijn.

7.4.5 Functiebeschrijvingen

Van alle ingezette medewerkers voor asbestinventarisatie, of direct daaraan gerelateerde onderwerpen, moet een functieomschrijving beschikbaar zijn.

7.5 Kwaliteitssysteem

7.5.1 Kwaliteitsbeleid, directieverklaring

Het management van het inventarisatiebureau moet haar visie en doelstellingen inzake kwaliteit onderschrijven en vastleggen in een kwaliteitssysteem. Zij dient tevens zorg te dragen dat dit beleid algemeen bekend is en tot op alle niveaus in het beleid van de organisatie is verankerd.

7.5.2 Doeltreffendheid

Het inventarisatiebureau moet over een effectief kwaliteitssysteem beschikken dat is toegesneden op de aard van het werkgebied, de omvang van de uit te voeren inventarisatiewerkzaamheden en het asbestinventarisatierapport, conform hoofdstuk 7.17.

7.5.3 Kwaliteitshandboek (KBH)

Het kwaliteitssysteem moet zijn beschreven in een KHB, waarin alle informatie die conform dit certificatieschema is vereist, is opgenomen. Een voorbeeld van onderwerpen die in het KHB opgenomen worden zijn:

- a) algemene informatie (naam, adres, telefoonnummers etc. en de wettelijke status van bedrijf of instelling);
- b) een directieverklaring betreffende de uitgangspunten, doelstellingen en onderschrijving van het kwaliteitsbeleid;
- c) een directieverklaring inzake de benoeming van een kwaliteitsfunctionaris zoals bedoeld in par. 7.5.4;
- d) een beschrijving van het werkveld en de competenties van het inventarisatiebureau;
- e) informatie over de plaats van de inspectie-instelling binnen de moederorganisatie (indien van toepassing);
- f) een organogram;
- g) functiebeschrijvingen van de voor asbestinventarisatie relevante functies binnen het inventarisatiebureau;
- h) een beleidsverklaring inzake de kwalificaties en opleiding van personeel;
- i) procedures voor beheersing van de documentatie;
- j) procedures voor interne audits;
- k) procedures voor terugkoppeling en correctieve acties;
- l) procedures voor het uitvoeren van een directiebeoordeling van het kwaliteitssysteem;
- m) andere procedures, werkinstructies of verwijzingen naar andere procedures of werkinstructies die vereist zijn volgens dit certificatieschema;
- n) een distributielijst van het Kwaliteitshandboek.

7.5.4 Kwaliteitsfunctionaris

Het management van de organisatie moet een functionaris aanwijzen die bevoegd en verantwoorde-



lijk is voor de kwaliteitsborging binnen het inventarisatiebureau. Deze functionaris moet directe toegang hebben tot de hoogste leiding van de organisatie.

7.5.5 Actualiseren van het kwaliteitssysteem

Het kwaliteitssysteem moet onder verantwoordelijkheid van deze functionaris up-to-date gehouden worden.

7.5.6 Beheersing van documenten

Het inventarisatiebureau moet een systeem bijhouden voor het beheersen van alle documentatie in relatie tot haar activiteiten. Dit dient om te verzekeren dat:

- Actuele versies van alle kwaliteitsdocumenten op de geëigende plaatsen aanwezig zijn en voor alle betrokken medewerkers beschikbaar zijn;
- alle veranderingen of toevoegingen aan documenten zijn voorzien van de juiste autorisatie en tijdig beschikbaar worden gesteld aan alle betrokkenen;
- vervallen documenten binnen de organisatie worden ingenomen, waarbij een exemplaar (gekenmerkt als vervallen) nog voor een bepaalde tijd gearhiveerd blijft;
- andere partijen, indien dat nodig is, van wijzigingen op de hoogte worden gesteld.

7.5.7 Interne audits

Het inventarisatiebureau moet beschikken over een beschreven systeem van geplande interne kwaliteitsbeoordelingen om vast te stellen of aan de in dit certificatieschema gestelde eisen wordt voldaan en om de effectiviteit van het eigen kwaliteitssysteem te toetsen. Het personeel dat de beoordelingen uitvoert moet voldoende gekwalificeerd zijn en een onafhankelijke positie hebben t.o.v. de beoordeelde onderdelen en/of personen.

Toelichting:

Met betrekking tot de beheersing en borging van de totstandkoming van het asbestinventarisatierapport zijn collegiale toetsingen een mogelijkheid. Deze zouden als volgt kunnen worden uitgevoerd. Een tweede (doorgaans meer ervaren senior-) inspecteur voert, zonder voorkennis van de resultaten van de eerste inspecteur, op hetzelfde bouwwerk of object een inventarisatie uit. Door vergelijking van de werkwijze en resultaten kan een oordeel worden gevormd over de inventarisatie en de volledigheid waarmee een inventarisatie wordt uitgevoerd. Met name voor kleine inventarisatiebureaus is het ook mogelijk collega-bedrijven in te schakelen voor dergelijke intercollegiale toetsingen.

7.5.8 Interne beoordelaar

De interne beoordelaar moet aantoonbaar beschikken over:

- algemene kennis van de gezondheidsrisico's bij asbest, wet- en regelgeving, certificatieregelingen, persoonlijke beschermingsmiddelen, het asbestinventarisatie- en asbestverwijderingsproces etc.
- Met het beschikbaar hebben van het Ascet-Diploma Asbestdeskundige ADK conform SC-570: versie 01, datum 15-11-2011 is aan deze eisen voldaan.
- kennis van het eigen kwaliteitssysteem..

7.5.9 Terugkoppeling en corrigerende maatregelen

Het inventarisatiebureau moet beschikken over een beschreven procedure voor het terugkoppelen van de resultaten van interne audits en het nemen van corrigerende maatregelen voor alle mogelijke afwijkingen die in het kwaliteitssysteem en/of de uitvoering van de inspecties worden gevonden. Voor met name de afhandeling van het evaluatieformulier dient het inventarisatiebureau over een vrijgegeven procedure te beschikken.

Toelichting:

Indien het asbestverwijderingsbedrijf (buiten de verstrekte opsomming in het asbestinventarisatierapport) onvoorzien asbest, asbesthoudende producten etc aantreft, wordt dit met het evaluatieformulier (zie SC-540 par. 7.17.4) gemeld aan het inventarisatiebureau.

7.5.10 Beoordeling kwaliteitssysteem door de directie

De directie van het inventarisatiebureau moet tenminste éénmaal per jaar het kwaliteitssysteem beoordelen op haar effectiviteit. De resultaten van de directiebeoordeling moeten worden vastgelegd en gedocumenteerd.



7.6 Personeel

7.6.1 Beschikbaarheid en tijdelijk personeel

Het inventarisatiebureau moet over voldoende personeel in vaste dienst beschikken, waarmee alle expertise gebieden die nodig zijn voor de normale bedrijfsvoering met betrekking tot de asbestinventarisatie bestreken worden. Tijdelijk personeel moet voldoen aan alle eisen die in dit hoofdstuk zijn omschreven.

Het inventarisatiebureau zal de aan haar opgedragen inventarisaties zelf uitvoeren.

Toelichting:

Het inventarisatierapport blijft de verantwoordelijkheid van het asbestinventarisatiebedrijf.

7.6.2 Personeelskwalificaties

Het personeel dat de inventarisaties uitvoert dient in het bezit te zijn van een geldig Ascert Persoonscertificaat Deskundig Inventariseerder Asbest (DIA) conform SC-560.

7.6.3 Opleiding

Het inventarisatiebureau moet beschikken over een beschreven opleidingsplan. Dit is om te verzekeren dat de vakbekwaamheid van haar personeel in zowel de technische, als de administratieve aspecten van de uit te voeren werkzaamheden, up-to-date en op niveau gehouden wordt. Dit plan dient te staan in relatie tot de doelstellingen van het inventarisatiebureau. De vereiste opleiding zal afhangen van de capaciteiten, vooropleiding en ervaring van de betrokkenen personen.

7.6.4 Personeelsdossiers

Door het inventarisatiebureau moet een passende gedetailleerde registratie van het personeel, van de gevolgde en nog te volgen opleidingen en werkervaringsgegevens worden bijgehouden.

7.6.5 Gedragscode

Het inventarisatiebureau moet over gedragsrichtlijnen beschikken en het personeel periodiek beoordelen op het kennen en toepassen daarvan. Integriteit, onafhankelijkheid en beroepshouding dienen daarin als belangrijkste aan de orde te komen. In deze gedragscode dienen tenminste de volgende aspecten aan de orde te komen:

- a) inventariseerder is bekend met en onderschrijft alle aspecten uit SC-540;
- b) werkhouding bij het omgaan met klanten en hun personeel;
- c) hoe te handelen bij conflicten die een correcte uitvoering van een inventarisatie bemoeilijken;
- d) hoe te handelen bij pogingen tot beïnvloeding van het resultaat;
- e) hoe te handelen bij situaties waarin een direct blootstellinggevaar aan asbest dreigt voor bewoners/gebruikers;
- f) hoe de door de werknemer(s) geconstateerde situaties bekend worden gemaakt bij de verantwoordelijken binnen het bedrijf voor registratie en afhandeling;
- g) het onverwijld melden, in geval van een redelijk vermoeden, van het directe blootstellinggevaar aan het bevoegde gezag (zie ook par. 7.16.3);
- h) hoe de door de werknemer geconstateerde situaties voor registratie en afhandeling bekend worden gemaakt bij de verantwoordelijken binnen het bedrijf;
- i) hoe te handelen indien de opdrachtgever een dringend advies tot een risicobeoordeling conform NEN-EN-ISO/IEC 2991: 2005 niet opvolgt (zie par. 7.16.3).

7.6.6 Vergoedingen

De beloning van inventarisatiepersoneel mag niet afhankelijk zijn van het aantal uit te voeren inventarisaties en mag nimmer afhankelijk zijn van het resultaat van een inventarisatie.

Toelichting:

Met deze maatregel is beoogd het ongewenst 'kopen' van incorrecte inventarisatierapporten zoveel mogelijk te beperken.

7.6.7 Medische keuring/blootstellingsregistratie

De werknemers die blootstelling aan asbest riskeren, moeten in de gelegenheid worden gesteld om arbeidsgezondheidskundig onderzoek te ondergaan:

- bij indiensttreding;



- zolang de blootstelling voortduurt tenminste eenmaal in de drie jaar.

De werkgever of de werknemer dient daar zelf om te verzoeken. De individuele arbeidsgezondheidskundige gegevens van de werknemers moeten in persoonlijke dossiers worden opgeslagen. De dossiers moeten tenminste 40 jaar na het eind van de blootstelling worden bewaard.

De werkgever is verplicht de bovengenoemde arbeidsgezondheidskundige onderzoeken aan de werknemers aan te bieden. Werknemers hebben echter het recht te weigeren een arbeidsgezondheidskundig onderzoek te ondergaan. Dit dient uit een eigen schriftelijke verklaring te blijken. Schriftelijk bewijs van medische geschiktheid (of afstandsverklaring) moet aantoonbaar zijn op de projectlocatie.

7.7 Voorzieningen en uitrusting

7.7.1 Beschikbaarheid

Het inventarisatiebureau moet beschikken over passende faciliteiten en uitrusting voor alle uit te voeren inventarisatiewerkzaamheden. De voor asbestinventarisaties benodigde voorzieningen en uitrusting zijn vermeld in par. 7.14.4.

Toelichting:

Deze verplichting past in de algemene wettelijke verplichting van de werkgever met betrekking tot voorlichting, instructie, risico-inventarisatie en -evaluatie etc. (zie Arboret art 3).

7.7.2 Toegang en bevoegdheid tot gebruik

Het inventarisatiebureau moet beschikken over duidelijke regels voor toegang en gebruik van genoemde faciliteiten en uitrusting.

7.7.3 Geschiktheid voor gebruik

Het inventarisatiebureau moet zorgdragen dat de in SC-540 par. 7.14.4 vermelde uitrusting altijd in goede staat en gebruiksgereed is.

7.7.4 Identificatie

Alle kwaliteitsbepalende uitrusting en materieel moeten gekenmerkt zijn.

7.7.5 Onderhoud

Het inventarisatiebureau moet zorgdragen dat alle uitrusting naar behoren wordt onderhouden conform de daartoe opgestelde procedures en werkinstructies.

Toelichting:

Zie de normatieve invulling van uitbesteding van onderhoud bij par. 7.12.

7.7.6 Kalibratie

Het inventarisatiebureau zorgt ervoor dat alle in te zetten apparatuur, voor zover van toepassing, voorafgaand aan gebruik herleidbaar is gekalibreerd volgens een tevoren opgesteld kalibratieschema.

7.7.7 Tussentijdse controles

Wanneer relevant moet apparatuur, afgezien van het reguliere kalibratieprogramma, ook voorafgaand aan gebruik worden gecontroleerd.

7.7.8 Inkoop en uitbesteding

Wanneer dit relevant is voor de te leveren diensten, moet het inventarisatiebureau over procedures beschikken voor:

- a) het kiezen van gekwalificeerde leveranciers of bedrijven waarvan personeel wordt ingeleend;
- b) de afgifte van geëigende inkoopdocumenten;
- c) een afnamecontrole van de geleverde producten of diensten;
- d) het op de juiste wijze opslaan van de geleverde producten.

Toelichting:

Voor een inventarisatie zijn o.a. een asbeststofzuiger en persoonlijke beschermingsmiddelen als



kwaliteitsbepalende apparatuur aanwezig. Deze worden zorgvuldig onderhouden, gecontroleerd en jaarlijks gekeurd. Leveranciers die dergelijke apparatuur leveren, worden tevoren op kwaliteit getoetst. Het artikel geldt ook voor de aankoop van diensten, zoals laboratoriumonderzoek, servicediensten etc. Tijdelijk personeel wordt bij voorkeur betrokken van gecertificeerde collega-bedrijven en moet voldoen aan alle eisen zoals gesteld in dit certificatieschema par 7.12. Laboratoriumdiensten en kalibraties worden uitsluitend uitbesteed aan instellingen die voor de betreffende verrichting(en) zijn geaccrediteerd. Uitbesteding van het onderhoud aan kwaliteitsbepalende apparatuur geschiedt, indien voorhanden, aan een daartoe gecertificeerde leverancier of onderhoudsdienst. Criteria voor het tijdelijk inhuren van personeel zijn beschreven in par 7.12.

7.7.9 Geautomatiseerde apparatuur en computers

Wanneer de instelling bij de uitvoering van inspecties gebruik maakt van computers en/of geautomatiseerde apparatuur, dan dient men ervoor te zorgen dat:

- a) de computersoftware is getest op geschiktheid voor het beoogde doel;
- b) er procedures zijn ontwikkeld en vastgelegd om de integriteit van de gegevens te beschermen;
- c) de computers en/of geautomatiseerde apparatuur adequaat wordt onderhouden;
- d) er procedures zijn ontwikkeld en vastgelegd om de vastgelegde gegevens veilig op te slaan.

Toelichting:

Bij inventarisatie zijn computers belangrijk voor het systematisch vastleggen van o.a.:

- (bouw)tekeningen en plattegronden;
- foto's;
- beschrijvingen van de waarnemingen bij het inventariseren;
- overige zaken (analyseresultaten etc.).

7.7.10 Niet goed functionerende apparatuur

Het inventarisatiebureau moet beschikken over een beschreven procedure voor de behandeling van defecte apparatuur. Defecte apparatuur moet buiten bedrijf worden gesteld door afscheiding en/of duidelijke labeling. De instelling moet nagaan of het werken met defecte apparatuur van invloed is geweest op uitgevoerde inventarisaties.

7.7.11 Registratie van apparatuurgegevens

Relevante gegevens van gebruikte apparatuur (zoals identificatie, kalibratie en onderhoud) moeten worden vastgelegd.

7.8 Inventarisatie methoden en procedures

Een volledige asbestinventarisatie conform SC-540 kan gefaseerd worden uitgevoerd conform par. 7.14.

Het eindproduct is een inventarisatierapport conform par. 7.17. Het asbestinventarisatierapport en overige documenten betreffende het asbestinventarisatiewerk dienen te zijn voorzien van een projectidentificatiecode. Met de Ascet-code van het gecertificeerde, uitvoerende asbestinventarisatiebedrijf vormt de projectidentificatiecode een uniek identificatie van het asbestinventarisatiewerk en het daarop gebaseerde asbestinventarisatierapport. De beperkingen van een asbestinventarisatierapport moeten met argumenten onderbouwd expliciet in het rapport worden opgenomen.

7.8.1 Melding van asbestinventarisatiewerk

Het bedrijf dient vóór begin van de uitvoering de periode van het asbestinventarisatiewerk melden aan de CKI (zie Bijlage A).

7.8.2 Inventarisatiemethoden

Een inventarisatiebureau moet haar methoden en procedures toepassen conform par. 7.14.5.

7.8.3 Uitvoeringsmethoden

Het inventarisatiebureau dient per inventarisatieproject te beschikken over een werkvoorschrift dat leidt tot een passend inventarisatieplan inclusief checklijst (zie par. 7.14). Wanneer van toepassing, vereist dit een voldoende kennis van technieken om een representatieve monsterneming te bewerkstelligen en om meetgegevens op de juiste wijze te verwerken en te interpreteren.



Toelichting:

Onder dit punt valt dus de technische beschrijving van het eigenlijke inventarisatieproces, de gebruikte technieken, etc.

7.8.4 Niet genormeerde methoden

Wanneer het inventarisatiebureau genoodzaakt is om af te wijken van dit certificatieschema, dan moet de alternatieve methode voor het doel geschikt zijn en volledig zijn beschreven.

Toelichting:

In principe wordt altijd SC-540 gevolgd. In uitzonderlijke situaties kan het voorkomen dat hiervan afgeweken moet worden. In dat geval geldt dat deze afwijking volledig gemotiveerd en beschreven moet zijn.

7.8.5 Beheer van de documentatie

Alle werkinstructies, normen of beschreven procedures, registratieformulieren, checklists en referentiegegevens die van belang zijn voor het werk van het inventarisatiebureau, moeten up-to-date gehouden worden en direct toegankelijk zijn voor het personeel.

7.8.6 Beoordeling van de contracten

Het inventarisatiebureau moet beschikken over een systeem om contracten of opdrachten te beoordelen en garandeert dat:

- a) Het opgedragen werk binnen het expertisegebied valt en dat voldaan kan worden aan de gestelde eisen;
- b) de eisen van de klant goed zijn omschreven en dat afwijkende omstandigheden en uitzonderingen zodanig zijn beschreven dat deze ook voor het personeel dat de inventarisatie uitvoert zonder meer duidelijk is;
- c) de kwaliteit van de opgedragen inventarisatie conform het kwaliteitssysteem wordt gecontroleerd;
- d) afgerond onderzoek aan een eindcontrole onderworpen wordt om vast te stellen dat het onderzoek conform de eisen is uitgevoerd.

Toelichting:

De formulering van de opdracht door de klant (b) c.q. de formulering van de offerte door het bedrijf en het akkoord daarop van de klant kan niet strijdig zijn met SC-540. Denk daarbij aan toegang tot ruimten, opgelegde beperkingen m.b.t. destructief onderzoek, goedkopere varianten, etc.

7.8.7 Registratie van de inventarisatiegegevens

Waarnemingen en andere bij de inventarisatie verkregen gegevens moeten op een daartoe geschikte manier worden opgeslagen om te voorkomen dat belangrijke gegevens verloren kunnen gaan. Zie voor specifieke eisen aan vastlegging en rapportage par. 7.17. Registratie, archivering en afhandeling van retour ontvangen evaluatieformulieren dienen zorgvuldig te geschieden.

7.8.8 Gegevensoverdracht en berekeningen

Alle berekeningen en punten waarbij overdracht van gegevens plaatsvindt, moeten naar behoren gecontroleerd worden.

7.8.9 Veiligheid

Het inventarisatiebureau moet beschikken over beschreven veiligheidsinstructies voor het uitvoeren van inventarisaties, waarbij tevens voldaan moet worden aan de eisen in wet- en regelgeving.

7.9 Behandeling van inventarisatieobjecten en materiaalmonsters

7.9.1 Identificatie

Het inventarisatiebureau draagt zorg voor een unieke codering van te inventariseren objecten en genomen monsters, zodat hierover geen misverstanden kunnen ontstaan.

Toelichting:

De unieke codering geldt voor de gebouwen, constructies en objecten en alle onderverdelingen naar verdiepingen, bouw- of constructiedelen en materialen. Vastlegging op (digitale) foto's kan daarbij een nuttig hulpmiddel zijn. Het is van belang dat deze eis ook duidelijk wordt overgebracht aan b.v.



laboratoria die in opdracht van het inventarisatiebureau monsters nemen van asbestverdachte materialen en die veelal een eigen systematiek hanteren. Voorkom dat beide systemen conflicteren waardoor de traceerbaarheid van monsters nadelig wordt beïnvloed.

7.9.2 Afwijkingen

Elke duidelijke afwijking of onregelmatigheid die onder de aandacht van de inventariseerder wordt gebracht of door de inventariseerder zelf wordt opgemerkt, moet voorafgaand of tijdens de inventarisatie worden vastgelegd. Wanneer er twijfel bestaat over de geschiktheid van het object voor inspectie, of wanneer het object niet voldoet aan de vooraf opgegeven kenmerken, wordt eerst contact opgenomen met de klant alvorens tot inventarisatie over te gaan.

Toelichting:

Dit geldt bijvoorbeeld bij het inventariseren van ruimten die wel op tekening staan, maar op locatie niet voor inventarisatie toegankelijk blijken te zijn en/of als er omstandigheden zijn waardoor de inventariseerder niet ongestoord zijn werk kan doen.

7.9.3 Voorbereiding

Het inventarisatiebureau moet vaststellen of alle noodzakelijke voorbereidingen aan het te inventariseren object zijn getroffen.

Toelichting:

In het kader van een asbestinventarisatie worden het historisch onderzoek, het verzamelen van bouwtekeningen en plattegronden en overige voorbereidende werkzaamheden als 'voorbereiding' beschouwd.

7.9.4 Intact laten van de te inventariseren objecten

Het inventarisatiebureau moet over een procedure beschikken en maatregelen nemen om te voorkomen dat het inspectieobject tijdens de inventarisatie wordt aangetast of beschadigd.

7.10 Beheer van gegevens

7.10.1 Registratiesysteem

Het inventarisatiebureau moet alle voor het doel relevante waarnemingsresultaten vastleggen, in overeenstemming met de geldende regels en voorschriften.

7.10.2 Registraties

7.10.2.1 Blootstellingsgegevens

De werkgever moet de blootstellingsgegevens van blootgestelde werknemers registreren door vermelding van de aard, de mate en de duur van de blootstelling. Deze gegevens moeten ter kennis gebracht worden van de werknemer. De gegevens moeten in niet op individuen herleidbare vorm ter kennis worden gebracht van de ondernemingsraad of bij het ontbreken daarvan aan de betrokken werknemers. Het register moet minstens 40 jaar na de laatste blootstelling worden bewaard.

7.10.2.2 Inventarisatie gegevens

De gegevens, vastgelegd in het kader van de uitgevoerde inventarisaties, moeten voldoende informatie bevatten om hieruit eenduidige inventarisatieresultaten te kunnen afleiden.

7.10.3 Archivering

Alle inventarisatierapporten moeten gedurende tenminste 10 jaar op een veilige plaats worden bewaard met inachtneming van de met de klant overeengekomen geheimhouding, tenzij de wet anders voorschrijft.

Indien het bedrijf wordt beëindigd dienen de gegevens op een passende wijze met effectieve terugvindbaarheid te worden opgeslagen.

Toelichting:

Informatie met belangrijke gezondheidsaspecten dient, conform de wet, minstens 40 jaar bewaard te blijven.



7.11 Inventarisatierapporten

7.11.1 Inventarisatierapport

Het werk dat door het inventarisatiebureau is uitgevoerd moet zijn vastgelegd in een inventarisatierapport, dat vervolgens aan de opdrachtgever wordt verstuurd. De aard van de inventarisatie, onderscheiden naar het rapport Type-A of Type-B moet expliciet in het rapport worden opgenomen. In het asbestinventarisatierapport dient het toelichtende document: Verplichtingen Opdrachtgever (SC-540 Bijlage G) opgenomen te zijn.

7.11.2 Inhoud

Het inventarisatierapport moet alle resultaten van het inventarisatieonderzoek bevatten en de (eventuele) conclusies die uit deze resultaten worden afgeleid, inclusief alle voor een juist begrip of interpretatie benodigde gegevens. Al deze informatie moet eenduidig, correct en accuraat worden gerapporteerd conform het in par. 7.17 opgestelde format. Eventueel door onderaannemers aangeleverde gegevens moeten in het rapport duidelijk als zodanig gekenmerkt zijn.

7.11.3 Goedkeuring

Inventarisatierapporten moeten door een daartoe bevoegde persoon worden ondertekend of op andere wijze van een goedkeuring worden voorzien. De direct bij de inventarisatie betrokken medewerkers dienen betrokken te zijn bij de vrijgavecontrole van het inventarisatierapport.

Toelichting:

In de meeste gevallen zal dit de technische verantwoordelijke zijn (zie par. 7.4.2). De ondertekenaar moet het resultaat dus vakinhoudelijk kunnen beoordelen.

7.11.4 Verbeteringen en aanvullingen

Correcties of toevoegingen aan een rapport moeten worden vastgelegd en onderbouwd met inachtneming van de in dit hoofdstuk omschreven eisen.

7.12 Uitbesteding

7.12.1 Uitbesteding van overige diensten

Zie par. 7.17.

7.12.2 Evaluatie van toeleveranciers

Het inventarisatiebureau moet alle gegevens betreffende competentie, certificatie/accreditatie etc. van haar toeleveranciers bijhouden in een register.

7.12.3 Beoordeling van de resultaten

Wanneer een inventarisatiebureau bepaalde specialistische taken uitbesteedt, moet zij toegang hebben tot een ter zake kundig en ervaren persoon die een onafhankelijke beoordeling van de door deze toeleverancier verkregen resultaten kan geven. De eindverantwoordelijkheid voor het uit te brengen inventarisatierapport berust bij het inventarisatiebureau.

7.13 Samenwerking

Van een inventarisatiebureau wordt verwacht dat zij aantoonbaar actief participeert in het uitwisselen van ervaringen met collega-bedrijven en dat zij een bijdrage levert aan het proces van verbetering en standaardisatie.

7.14 Eisen te stellen aan asbestinventarisatie

7.14.1 Doel

Het doel van een asbestinventarisatie is het volledig in kaart brengen, identificeren en kwantificeren van alle van asbest, asbesthoudende producten, asbestbesmet materiaal of asbestbesmette constructieonderdelen (asbest, asbesthoudende producten, etc.) die aanwezig zijn in een bouwwerk, object of plaats waar een incident heeft plaatsgevonden en asbest is vrijgekomen. Het inventariseren van asbest, asbesthoudende producten etc. in een bouwwerk of object gaat vooraf aan het geheel of



gedeeltelijk afbreken ervan, aan het verwijderen van asbest, of aan het opruimen van asbest na een incident. Tevens wordt op grond van de aard van het aangetroffen asbest en/of de asbesthoudende producten, de wijze waarop deze in de constructie zijn bevestigd en de omgevingsomstandigheden, een indeling in één van de drie risicoklassen voor verwijdering gemaakt, zoals beschreven in SC-540 deel I par. 3.3.

7.14.2 Actualiteit van het asbestinventarisatierapport

Indien bij de voorbereiding van het daadwerkelijk verwijderen het inventarisatierapport ouder is dan drie jaar, dan dient het inventarisatierapport getoetst te worden op de actualiteit. Veranderingen in het bouwwerk of object dienen dan te zijn beoordeeld op gevolgen voor de aanwezigheid van asbest, asbesthoudende producten etc. Deze dienen te zijn geregistreerd en te zijn toegevoegd aan het inventarisatierapport voordat verwijdering kan plaats vinden. In geval er geen veranderingen zijn, of veranderingen zonder gevolgen, dient dit eveneens te worden geregistreerd en te zijn toegevoegd aan het inventarisatierapport voordat verwijdering kan plaats vinden.

Toelichting:

Deze termijn van drie jaar is ingevoerd om de opdrachtgever er op te duiden, dat veranderingen in de aard van gebouw door verbouwingen e.d. gevolgen kunnen hebben op de aanwezigheid van asbest, asbesthoudende producten, asbestbesmet materiaal of asbestbesmette constructieonderdelen in bouwwerken en objecten. In SC-530 par 7.14.1 is aangegeven dat het opdrachtwerkende asbestverwijderingsbedrijf de opdrachtgever dient te wijzen op de actualiteit van het asbestinventarisatierapport.

7.14.3 Uitzonderingen

Na een incident, zoals brand of explosie, kan de inventarisatie van het daarbij resterende bouwwerk of object conform dit certificatieschema worden uitgevoerd. Zie ook SC-540 Bijlage H.

Is er echter bij brand en/of explosie sprake van verspreiding van asbest naar verharde of onverharde bodem (toplaag), dan valt het in kaart brengen van de verspreiding in de bodem niet onder het toepassingsgebied van de SC-540. Details daaromtrent zijn beschreven in [lit.10]. Bij de inventarisatie van een dergelijk terrein wordt informatief gebruik gemaakt van de meetstrategie en onderzoekmethode zoals omschreven in de norm NEN 5707.

7.14.4 Uitrusting en materialen

Inventarisatie Type A

De werkgever is conform de Arboret [lit.1.] verplicht zorg te dragen voor arbeidsveilige werkomstandigheden van zijn werknemers.

Voor een grondig en effectief uit te voeren asbestinventarisatie zijn afhankelijk van de omstandigheden de hieronder opgesomde materialen en hulpmiddelen nodig. Voor bepaalde uitrustingsstukken is periodiek onderhoud en/of kalibratie vereist.



- Projectmap met werkplan, werktekeningen, etc.
- Volgelaatsmasker/P3 filter met aanblaasunit (bij onderzoek in containment)
- Halfgelaatsmasker (bij destructief onderzoek en monsternames)
- Veiligheidsbril
- Veiligheidsschoenen / veiligheidslaarzen
- Veiligheidshelm
- Zuurstofmeter (bij onderzoek in kruipruimten)
- Stofzuiger met absoluutfilter
- Afzetband/asbestlint
- EHBO-trommel
- Wegwerpoverall
- Oordoppen
- Camera
- Zaklamp
- Ladder / trapje (maximale stahoogte 2,5 m i.v.m. Arbovoorschriften 'werken op hoogte')
- Gereedschapset, bestaande uit:
 - Punttang
 - combinatietang
 - waterpomptang
 - Stanley mes
 - schroevendraaiers (kruis, plat)
 - koevoet/breekijzer
 - (klauw)hamer
 - beitels (steen, hout)
 - holle boor/kurkenboor
 - accuboormachine
 - endoscoop
 - Spuitlijm
 - Duct-tape
 - Monsterzakjes
 - Latex- en werkhandschoenen
 - Rolbandmaat; andere methoden van afstandmeting zijn toegestaan
 - Hoekspiegeltje
 - Kleefdoekjes (t.b.v. schoonmaak gereedschap)
 - Stickers met asbestlogo
 - Afvalzak met asbestopdruk ten behoeve van vervuilde uitrusting etc.

De keus van gereedschap en materieel hangt af van de te onderzoeken objecten. In bijzondere gevallen en/of voor het uitvoeren van destructief onderzoek kan ander gereedschap en/of materieel nodig zijn. In het inventarisatieplan dient een lijst opgenomen te worden van te gebruiken uitrusting en materialen.

Inventarisatie Type-B

Bij inventarisatie type B wordt het bouwwerk/object, wel of niet in samenwerking met een gecertificeerde asbestverwijderingsbedrijf (zie par. 3.4.2), zodanig selectief gesloopt / destructief onderzocht dat de aanwezigheid van nog resterende asbesthoudende materialen moet kunnen worden vastgesteld. De sloop- / onderzoekmethode en uitrusting dienen daarbij zodanig te zijn dat er geen asbestblootstelling optreedt.

7.14.5 Inventarisatie van asbest, asbesthoudende producten etc.

7.14.5.1 Inleiding

Asbestinventarisatie geschiedt veelal in fasen, omdat vanwege gebruik of andere oorzaken, niet in één gang een allesomvattend onderzoek in het bouwwerk of object kan plaats vinden. Uiteindelijk dient alle aanwezige asbest, asbesthoudende producten, asbestbesmet materiaal of asbestbesmette constructieonderdelen in een bouwwerk of object volledig in kaart te zijn gebracht, geïdentificeerd en gekwantificeerd.

Opmerking:

Een onderzoeker heeft een inspanningsverplichting, afhankelijk van de mate waarin een pand in gebruik is, en de vrijheid die een opdrachtgever bij een inventarisatie Type-A kan bieden. Verlaagde plafonds, lambriserings, spouwmuren, koven etc. kunnen in veel gevallen zonder problemen met opdrachtgevers of risico op emissie worden open gemaakt, dit geldt ook voor vaste vloerbedekkingen. In overeenstemming met de typering in SC-540 par. 3.4. is het volgende onderscheid aangebracht.

7.14.6 Type A: Direct waarneembare asbest, asbesthoudende producten etc.

De belangrijkste activiteit c.q. onderwerp van dit certificatieschema is het systematisch en volledig inventariseren van alle direct waarneembare asbest, asbesthoudende producten, asbestbesmet materiaal of asbestbesmette constructieonderdelen in een bouwwerk of object met gebruik van handgereedschap (zonder of met licht destructief onderzoek). Daarbij is onbelemmerde en passende toegang tot de ruimten een voorwaarde voor het kunnen uitvoeren van de inventarisatie. Deze inventarisatie leidt tot een asbestinventarisatierapport Type-A (zie par. 7.17.2.).

Als deze inventarisatie leidt tot 'een redelijk vermoeden' op niet-direct waarneembare aanwezigheid van asbest, asbesthoudende producten, asbestbesmet materiaal of asbestbesmette constructieonder-



delen in een bouwwerk of object, dan dient er een aanvullende inventarisatie (Type-B) te worden uitgevoerd.

Toelichting:

De inventariseerder komt op basis van zijn deskundigheid in het herkennen en benoemen van asbesttoepassingen tot de veronderstelling dat er asbesthoudende materialen aanwezig zouden kunnen zijn, die slechts met destructief onderzoek bereikbaar zijn. Deze bevinding wordt aangeduid met 'een redelijk vermoeden'. De bevinding van 'een redelijk vermoeden' dient in de samenvatting van het rapport te worden aangegeven (zie ook par. 7.17.2.2). In de samenvatting van het rapport dient in dat geval over de werkwijze van de vergunningverlener bovendien en aansluitend de volgende zin te worden opgenomen:

'De vergunningverlener verplicht in de omgevingsvergunning tot de aanvullende inventarisatie (Type B)'.

Het asbestinventarisatierapport type-A zal kunnen dienen als basis voor de aanvraag van een omgevingsvergunning.

7.14.6.1 Type G; inventarisatie gericht op het gebruik van het gebouw

Eigenaren of beheerders van gebouwen kunnen vrijwillig opdracht geven tot asbestinventarisatie van een gebouw of object, gericht op het beheersen van asbest in het gebouw. Een dergelijke inventarisatie heeft tot doel de gebruiksintegriteit van het gehele gebouw vast te stellen en wordt aangeduid als asbestinventarisatie Type-G. Een asbestinventarisatie Type-G is een uitbreiding op een volledige asbestinventarisatie Type-A. Het volledig inventariseren van alle direct waarneembare asbest, etc. in een bouwwerk of object betekent dat alle ruimten worden onderzocht.

Toelichting:

Van elke ruimte dienen de vloer, wanden en plafond onderzocht te worden. Is sprake van een kruipruimte en deze is betreedbaar voor de onderzoeker, dan dient deze onderzocht te worden. Daarnaast dienen de buitengevels, het dak en schoorstenen alsook de gebouwinstallaties onderzocht te worden.

Naast het in kaart brengen van de asbesthoudende toepassingen omvat een asbestinventarisatie Type G een risicobeoordeling met betrekking tot de gebruikssituatie en het opstellen van een asbestbeheersplan.

De risicobeoordeling en het asbestbeheersplan dienen te voldoen aan de NEN-EN-ISO/IEC 2991: 2005. In het asbestbeheersplan dienen ook de asbesthoudende toepassingen worden beschreven waarvan een 'redelijk vermoeden' bestaat, maar welke niet zonder destructief onderzoek vast te stellen zijn. Het asbestbeheersplan dient periodiek beoordeeld te worden op actualiteit. De frequentie daarvan dient omschreven te zijn in het asbestbeheersplan, waarbij voldaan wordt aan de eisen zoals gesteld in bijlage D van NEN-EN-ISO/IEC 2991: 2005. De normverwijzing BRL 5052 in de versie van 2005 moet gelezen worden als SC-540 en BRL 5050 als SC-530.

Toelichting:

Door het in het beheersplan opnemen van asbesthoudende toepassingen waarvan een 'een redelijk vermoeden' bestaat, zijn de risico's van deze mogelijk toepassingen tot op zekere hoogte beheerd (de conditie is niet bekend). Hiermee wordt voorkomen dan (licht) destructief onderzoek nodig is, wat in gebruikssituaties vaak ongewenst is. Een volledige risicobeoordeling van deze toepassingen conform de NEN-EN-ISO/IEC 2991: 2005 is niet mogelijk. Indien uit de risicobeoordeling blijkt dat er sprake is van blootstelling aan asbestvezels dient dit direct gemeld te worden aan de opdrachtgever en dient de ruimte waar de besmetting heerst afgesloten en voor gebruik verboden te worden. Het asbesthoudende materiaal of asbeststof, dat de besmetting veroorzaakt, dient verwijderd te worden en de ruimte te worden schoongemaakt van asbestvezels.

7.14.7 Type B: Niet-direct waarneembare asbest, asbesthoudende producten etc.

Het redelijke vermoeden van niet-direct waarneembare aanwezigheid van asbest, asbesthoudende producten etc in een bouwwerk of object, vermeld in asbestinventarisatierapport Type-A, leidt tot een aanvullende inventarisatie.

Niet-direct waarneembare asbest, asbesthoudende producten etc. worden in dat geval voorafgaand aan de bouwkundige sloop, wel of niet in samenwerking met het gecertificeerde asbestverwijderingsbedrijf (conform SC-530), met destructief onderzoek opgespoord (zie 3.4.3), waarbij de bouwkundige integriteit van een gebouw of constructie wordt aangetast (voorbeeld: in de fundering gegoten asbestement leidingwerk). Het destructief onderzoek daarbij dient te geschieden onder het regime van SC-530. Het resultaat leidt tot een asbestinventarisatierapport Type-B als aanvulling op het



asbestinventarisatierapport Type-A. Dit wordt door het asbestinventarisatiebedrijf ter beschikking gesteld via de opdrachtgever c.q. de houder van de omgevingsvergunning aan de vergunningverlener (gemeente).

7.14.8 Type 0: Beperkte inventarisatie voorafgaand aan een risicobeoordeling

Buiten het kader van SC-540 kan voorafgaand aan uit te voeren risicobeoordelingen, conform NEN 2991, in gebouwen, constructies of objecten in bewoonde/gebruikte staat die niet zullen worden gesloopt, worden volstaan met een beperkte, uitsluitend op visueel onderzoek gebaseerde, inventarisatie van asbesthoudende materialen. Deze inventarisatie dient gerapporteerd te worden.

Toelichting:

De uitvoering van een risicobeoordeling conform NEN 2991 valt, behoudens het bepaalde in 7.14.6.1 buiten het kader van deze SC-540. Het resultaat van een type 0 inventarisatie kan dan als startpunt dienen. Uiteraard wordt een Type-O inventarisatie uitsluitend uitgevoerd indien er voor het betreffende gebouw, constructie of object geen Type-A inventarisatie beschikbaar is, terwijl er redenen zijn om op korte termijn een NEN 2991 risicobeoordeling uit te voeren.

7.14.9 Bepalen van de indeling in een risicoklasse t.b.v. asbestinventarisatie

De inventarisatie van asbest, asbesthoudende producten, asbestbesmet materiaal of asbestbesmette constructieonderdelen in een bouwwerk of object is gericht op het vaststellen van de blootstellingsrisico's bij het verwijderen ervan. De bepalende factoren daarbij zijn o.a. de aard van het asbest, asbesthoudende product, asbestbesmet materiaal of asbestbesmet constructieonderdeel, de wijze waarop het is aangebracht en daarmee de methode van verwijderen en de beschermingsmaatregelen. De vaststelling van de risicoklasse dient aantoonbaar gedocumenteerd uitgevoerd te zijn op basis van de resultaten van de inventarisatie.

De indeling in risicoklassen is gebaseerd op het Arbobesluit. Er zijn drie risicoklassen gedefinieerd, elk met een eigen specifiek veiligheidsregime. Deze risicoklassen zijn volgens het volgende globale model ingedeeld:

Risicoklasse	Beschrijving van de belangrijkste kenmerken	Lit. 1
1	Blootstellingsniveau < 0,01 vezels/cm³ (10.000 vezels/m ³) Licht regime, vergelijkbaar met de oude 'vrijstellingsregelingen'.	Art. 4.44
2	Blootstellingsniveau 0,01 tot 1 vezels/cm³ (10.000 tot 1.000.000 vezels/m ³) Standaardregime conform de SC-530	Art. 4.48
3	Blootstellingsniveau > 1 vezels/cm³ (> 1.000.000 vezels/m ³) Verzwaard regime conform SC-530, uitsluitend voor verwijdering van 'risicovolle' niet-hechtgebonden materialen zoals spuitasbest, leiding- en ketelisolatie, brandwerend board en asbestkarton.	Art. 4.53a

Om een juiste indeling te kunnen maken zijn niet alleen gegevens nodig over het asbesthoudende materiaal (aard, samenstelling, asbestgehalte, graad van verwerking/aantasting, wijze van bevestiging etc.). De inventariseerder moet óók op de hoogte zijn van de verwijderingstechnieken en -methoden die beschikbaar zijn. Immers, de combinatie van materiaaleigenschappen en de bij demontage of sloop gebruikte technieken bepalen uiteindelijk het concentratieniveau aan asbest in de lucht tijdens de asbestinventarisatie.

Opmerkingen

- 1) De indeling van de risicoklassen dient te geschieden conform de vigerende wet- en regelgeving op basis van genoemde parameters. Zie par. 3.3.1.*
- 2) Het ministerie van SZW heeft een geautomatiseerd databestand geïntroduceerd met behulp waarvan de risicoklasse-indeling kan worden bepaald. Daarbij is een eenduidige en uniforme vaststelling van de risicoklassen en overdracht van gegevens met betrekking tot de bijbehorende verwijderingsvoorwaarden en beschermingsmaatregelen naar een asbestverwijderingsbedrijf verzekerd.*
- 3) Dit databestand is beschikbaar onder de naam SMA-rt (zie par. 3.4.6 en 3.4.7).*
- 4) De Arbeidsinspectie hanteert bij haar toezicht- en handhavingsactiviteiten SMA-rt.*

7.14.10 Kwantificeren en registreren

Voor plaatmaterialen en golfplaat dient de hoeveelheid weergegeven te worden in m². Desgewenst kan naar massa-eenheden (kg, ton) worden omgerekend. Bulktoepassingen, zoals spuitasbest, leidingisolatie etc. dienen altijd omgerekend te worden naar volume en/of massa-eenheden. Daarnaast dienen de afmetingen van alle asbesthoudende bouw- of constructiedelen zorgvuldig op een plattegrond te worden aangegeven en geregistreerd.



7.14.11 Monsterneming en analyse

Van elk type als asbestverdacht aangemerkt materiaal dient per onderzoeksproject door de inventariseerder tenminste één representatief monster te worden genomen. Ook indien het materiaal visueel als asbesthoudend wordt herkend. De monsterneming dient te voldoen aan de betreffende eisen uit NEN 5896: 2003.

Van materialen waarin het asbest inhomogeen aanwezig is zoals vinyl vloerbedekkingstypen, Internitplaat, beglazingskit etc., dienen meerdere monsters op selectief verschillende toepassingslocaties te worden genomen. Zie ook par. 7.16.3.2: Eisen te stellen aan monsterneming. De genomen monsters dienen geanalyseerd te worden door een voor deze verrichting door de RvA geaccrediteerd laboratorium dat werkt conform NEN 5896: 2003 (zie www.rva.nl).

7.15 Omvang van het project

Het is van belang dat de omvang van het project eenduidig wordt vastgelegd. In principe geldt een inventarisatie voor het gehele te onderzoeken gebouw/object, tenzij slechts opdracht is gegeven om een deel van het gebouw en/of object te inventariseren, bijvoorbeeld een bepaalde vleugel of verdieping. Het inventarisatiebureau bepaalt of een dergelijke opsplitsing niet in strijd is met de uitgangspunten van dit certificatieschema.

7.15.1 Zelfstandig te beschouwen bouwkundige eenheid

Het inventariseren van een als zelfstandig te beschouwen bouwkundige eenheid is toegestaan. Bij de indeling is het van belang dat de eenheden zodanig groot zijn, dat alle asbesthoudende bronnen binnen de bouwkundige of installatietechnische eenheid worden meegenomen. Het in één keer inventariseren van zeer grote bouwkundige eenheden kan tot bezwaren leiden en nadelen hebben. De oplossing ligt dan vrijwel altijd in het later samenbundelen van de deelinventarisaties tot een overzichtelijk geheel.

De asbestinventarisatie van de zelfstandig bouwkundige eenheid dient volledig in kaart gebracht, geïdentificeerd en gekwalificeerd te worden.

Voor de vraag of er een deelinventarisatie gemaakt kan worden, dient niet alleen gekeken te worden naar de mate waarin de ruimte bouwkundig zelfstandig is. Ook dient gekeken te worden of de betreffende asbestbron zich beperkt tot die ruimte.

Voorbeelden:

- *Een kamer met asbesthoudende vinyltegels is een zelfstandige bouwkundige eenheid waarbij de deelinventarisatie tot die kamer beperkt kan worden. Een asbesthoudende roltrap loopt via een open verbinding door op drie verdiepingen. Alle verdiepingen behoren dan tot de te onderzoeken eenheid.*
- *Een luchtbehandelingsstelsel met asbestbevattende luchtkanalen bedient zes verdiepingen, waardoor al deze verdiepingen binnen de te onderzoeken eenheid vallen.*

7.15.2 Het inventariseren van afzonderlijke bronnen of constructiedelen

Het inventariseren van afzonderlijke bronnen of constructiedelen is niet acceptabel. Opsplitsing in te kleine eenheden stuit vrijwel altijd op bezwaren. Het is bijvoorbeeld niet toegestaan om uitsluitend een gevelconstructie, vensterbanken of technische ruimten te inventariseren en daarbij geen aandacht te besteden aan de overige bronnen binnen de bouwkundige eenheid.

Voorbeeld:

In een grote hal met een staalconstructie waarop spuitasbest is aangebracht, bevinden zich winkels die afzonderlijk zijn verhuurd. Wanneer slechts een deel van de huurders opdracht geeft tot inventarisatie van de door hen gehuurde winkel, leidt dit tot een onvolledige inventarisatie die bovendien een onbetrouwbare basis vormt voor een omgevingsvergunning of een eventueel aansluitend uit te voeren risicobeoordeling conform NEN 2991. In dergelijke gevallen zal dus de eigenaar van het bouwwerk als (hoofd)opdrachtgever moeten optreden.

7.16 Het asbestinventarisatieplan

Wanneer een inventarisatiebureau niet een volledig bouwwerk, object of constructie onderzoekt, moet de gekozen indeling van het te onderzoeken bouwdeel gemotiveerd worden vastgelegd in het op te stellen asbestinventarisatieplan en het asbestinventarisatierapport.



7.16.1 Informatie van de opdrachtgever ten behoeve van historisch onderzoek

Het asbestinventarisatiebedrijf dient de opdrachtgever te verzoeken de relevante documenten en archieven beschikbaar te stellen waarin de toepassing van asbest en asbesthoudende producten is beschreven.

Toelichting:

Dit kan omvatten bouwtekeningen, archieven van verbouwingen of renovaties, beschrijving van calamiteiten of incidenten, eerder uitgevoerde (deel)saneringen etc.

Daarnaast dient de opdrachtgever te worden verzocht de mogelijkheid te bieden (ex)werknemers te laten interviewen voor zover dat relevant is voor het onderzoek.

7.16.2 Het systematisch opsporen van asbest, asbesthoudende producten etc.

Het bedrijf dient te werken met een checklist toegespitst op het te inventariseren bouwwerk of object. Tevoren dient deskresearch te zijn uitgevoerd, gebruikmakend van bestek, tekeningen, bouwaanvragen of vergelijkbare informatie. Resultaten van deskresearch dienen op de onderzoekslocatie tijdens het onderzoek aanwezig te zijn. Bij het inventariseren dienen alle ruimten en constructiedelen, met inbegrip van bijvoorbeeld kanalen en kokers, schoorstenen, kruipruimten, ruimten boven het plafond etc. onderzocht te worden. In het bouwwerk en/of object dienen de te onderzoeken materialen in hoofdgroepen te worden ingedeeld.

Toelichting:

Voorbeelden van een indeling in hoofdgroepen zijn onderstaand gegeven:

Installaties:

- *In de controlelijst moet tot uiting komen dat onderzocht wordt hoe de installaties zijn opgebouwd:*
 - *Verwarmings-/klimaatinstallaties;*
 - *ventilatie (breng de opbouw/constructie van de ventilatiekanalen in beeld);*
 - *stoomleidingen en overige buizen en leidingen;*
 - *water;*
 - *riolering;*
 - *elektrische installaties;*
 - *verticaal transport (liften, roltrappen etc.);*
 - *(rook)gaskanalen;*
 - *afvoerkanalen van apparaten (b.v. zuurkasten).*

Apparatuur en inrichting:

- *zuurkasten;*
- *schoorborden;*
- *noodstroom aggregaten.*

Brandwerende constructies:

- *verticaal*
- *horizontaal*
- *brandwerende constructies naar belendingen;*
- *brandwerende bekleding draagconstructies.*

Afwerking en decoraties:

- *stucwerk;*
- *vloerbedekking incl. evt. lijmlaag;*
- *natuursteenvervangers;*
- *alle imitatiesteenachtige materialen;*
- *scheidingswanden e.d.;*
- *voegkit, afdichting dilatatievoegen.*

Gevelconstructies en waterkerende constructies:

- *golfplaten;*
- *dakbedekking; gevelbekleding;*
- *horizontaal*
- *verticaal*
- *waterkerende en waterdampdoorlatende lagen in buitenwanden endaken;*
- *natuursteenvervangers zoals bij waterdorpels en muurafdekkingen etc.*

Tijdens de bouw toegepaste

asbesthoudende hulpconstructies:

- *verloren bekisting in betonconstructies;*
- *stelpaatjes.*



Asbestbesmetting:

- *asbeststof afkomstig van oude saneringen of erosie (kabelgoten verlaagde plafonds etc.) op materiaal of constructieonderdelen;*
- *asbeststof afkomstig uit naastgelegen bouwdeelen of emissiebronnen (via banden, schoeisel of calamiteit) op materiaal of constructieonderdelen.*

7.16.3 Veiligheidsaspecten

7.16.3.1 Inleiding

De inventariseerder beschikt bij de inventarisaties over de vereiste PBM's.

7.16.3.2 Eisen te stellen aan monsterneming en analyse

Ter voorkoming van blootstelling of besmetting van de omgeving dienen bij de monsterneming de volgende voorzorgsmaatregelen in acht genomen te worden:

- draag beschermende kleding en de voorgeschreven adembescherming. Bij het op de beschreven wijze bemonsteren van materialen kan worden volstaan met een halfgelaatsmasker P3 en geldt het regime van risicoklasse 1;
- scherm de plaats van monsterneming af van de omgeving;
- gebruik puntafzuiging (asbeststofzuiger) wanneer de te verwachten vezelemissie tijdens het nemen van een monster niet op een andere wijze is te voorkomen;
- impregneer de ontstane breukvlakken;
- de plaatsen waar monsters zijn genomen dienen terugvindbaar te zijn;
- reinig de omgeving na afloop zorgvuldig, verpak elk verdacht materiaal als asbesthoudend;
- verpak de monsters dusdanig dat er geen asbeststof kan vrijkomen bij onzorgvuldige behandeling tijdens verzending of transport;
- het niet nemen van monsters en daardoor het creëren van uitsluitingen als gevolg van de inschatting dat bij monsterneming een onacceptabele vezelemissie zal ontstaan is niet toegestaan;
- de inventariseerder dient er zeker van te zijn dat er voldoende monstermateriaal genomen wordt;
- tevens dient hij het analyseresultaat kritisch te beoordelen en de representativiteit van de monsterneming onderbouwd te beschrijven. Indien er twijfels zijn betreffende de uitkomst van de analyse dient een nieuw monster genomen te worden, of een contra-analyse uitgevoerd te worden.

7.16.3.3 Inventarisatie van risicovolle materialen

Bij het inventariseren van niet-hechtgebonden asbest of asbesthoudende materialen is er een reële kans op blootstelling. Dit geldt met name voor situaties waarbij het evenwicht wordt verstoord, bijvoorbeeld het openen van plafonds, het betreden van kruipkelders of technische ruimten. In dat geval dienen er adequate beschermingsmaatregelen te worden genomen en de besmetting van aangrenzende bouwdeelen te worden voorkomen. Bij (vermoeden van) zwaar met niet-hechtgebonden asbesthoudende materialen vervuilde ruimten dient de inventarisatie in containment te worden uitgevoerd.

7.16.3.4 Ernstige besmettingen die een direct blootstellingsrisico opleveren

Indien tijdens de inventarisatie een ernstige besmetting met niet-hechtgebonden asbesthoudende materialen wordt aangetroffen, die een direct risico opleveren voor bewoners / gebruikers van een gebouw of constructie, dient de opdrachtgever hierover terstond ingelicht te worden. Dit leidt tot een onvolledige rapportage en tot het dringend advies per direct organisatorische (voorzorgs)maatregelen te treffen en een risicobeoordeling conform NEN 2991 te laten uitvoeren. Weigert een opdrachtgever om maatregelen te nemen om bewoners/gebruikers tegen de blootstelling aan asbest te beschermen, dan kunnen in uiterste consequentie andere stappen worden ondernomen.

7.17 Rapportage

7.17.1 Inleiding

De belangrijkste activiteit van het asbestinventarisatiebedrijf is het inventariseren van asbesthoudende materialen en/of secundaire bronnen in een gebouw, constructie of object. Met behulp van de verkregen informatie kunnen de asbesthoudende materialen worden verwijderd. Het asbestinventarisatierapport is daarom van groot belang voor het zorgvuldig en hygiënisch verantwoord verwijderen van asbest. In deze paragraaf wordt aangegeven op welke wijze de resultaten van de asbestinventarisatie dienen te worden gerapporteerd. Voor minder omvangrijke asbestinventarisaties dient eenzelfde model te worden gehanteerd.



Par. 7.17.4 geeft een evaluatieformulier dat altijd in het inventarisatierapport dient te worden opgenomen.

Het is gebruikelijk om behalve een schriftelijke versie, ook een digitale versie van het rapport aan de opdrachtgever aan te bieden. De digitale kopie is beveiligd, zodat daarin geen veranderingen aangebracht kunnen worden (doorgaans een PDF-file). Desgewenst kunnen tabellen, tekeningen en andere bijlagen in het oorspronkelijke format (b.v. Word of Excel) worden meegeleverd, zodat een opdrachtgever deze kan gebruiken als basis voor een asbestbeheersplan. Wel moet daarbij duidelijk aan de opdrachtgever worden vermeld dat alle door hem aangebrachte veranderingen en/of toevoegingen niet meer onder verantwoordingen van het inventarisatiebureau vallen, tenzij deze gegevens door het inventarisatiebureau zijn gevalideerd. Dit geldt ook voor via het Internet werkende systemen van gegevensuitwisseling. Voor alle digitale systemen geldt dat deze afdoende beveiligd moeten zijn.

7.17.2 Inventarisatierapport Type-A, Type-B of Type-G

Dit omvat de inventarisatie van direct waarneembaar asbest, asbesthoudende producten, asbestbesmet materiaal of asbestbesmette constructieonderdelen in een bouwwerk of object. Bij de inventarisatie kan gebruik worden gemaakt van handgereedschap (zonder of met licht destructief onderzoek). De rapportage Asbestinventarisatie Type-G dient naast hetgeen is aangegeven bij Asbestinventarisatie Type-A, de volgende onderdelen te bevatten:

- Resultaten risicobeoordeling
*Rapportage dient te voldoen aan hoofdstuk 4 en 5 van NEN 2991: 2005
- Asbestbeheersplan
*Rapportage dient te voldoen aan bijlage D van NEN 2991: 2005

Indien relevant voor het bouwwerk of object wordt tevens een opsomming gegeven van de vermoedelijk niet-direct waarneembare aanwezigheid van asbest, asbesthoudende producten, asbestbesmet materiaal of asbestbesmette constructieonderdelen in het bouwwerk of object, waarop in tweede instantie een aanvullende inventarisatie (Type B) uitgevoerd zal moeten worden. Deze bevinding dient in de samenvatting van het rapport te worden aangegeven. Het inventarisatierapport Type-A zal kunnen dienen als basis voor de aanvraag van een omgevingsvergunning. Dit rapport dient tenminste de volgende elementen te bevatten:

7.17.2.1 Titelblad

Waarop is vermeld:

- Naam van de eigenaar / opdrachtgever en de partij (asbestverwijderingsbedrijf, directievoerder, projectbegeleider e.d.) die namens de opdrachtgever optreedt;
- Naam van het uitvoerende inventarisatiebureau met het certificaatnummer;
- Naam van de uitvoerende medewerkers met identificatiecode (Ascet-code DIA)
- Unieke projectidentificatie code;
- Omschrijving van de onderzochte bouwkundige eenheid, constructie of object;
Toelichting:
Wanneer er sprake is van een beperkt doelruimte etc. bv
- Duidelijk en onmiskenbaar aangeven, voor welk doel het rapport geschikt is:
 - Voor het verwijderen van uitsluitend in dit rapport onder type A geïnventariseerde asbesthoudende materialen;
 - Voor het aansluitend uitvoeren van een Type B onderzoek ter verificatie van de lijst van redelijk vermoedelijke aanwezig asbest in het daaraan voorafgaande Type A onderzoek;
 - Voor het vaststellen van de gebruiksintegriteit van het gehele gebouw met een asbestinventarisatierapport Type-G ;
 - Voor de renovatie van een in de inleiding nader gespecificeerd deel van het onderzochte bouwwerk;
 - Voor de renovatie van het gehele bouwwerk.
 - Voor de sloop van het gehele bouwwerk
- Datum van interne autorisatie.

Verplicht is onderstaande classificatie aanvullend op de titelpagina op te nemen.

Omvang onderzoek

- Gehele gebouw of object
- Gedeelte van gebouw of object
- Representatieve steekproef (bijvoorbeeld bij flatgebouwen, 10% voor vergunning)
- Aanvulling op representatieve steekproef
- Onvoorzien aanwezig asbest



Soort onderzoek

- Asbestinventarisatie Type-A
 - Volledig
 - Onvolledig (NEN 2991:2005) ernstig blootstellingsrisico
- Asbestinventarisatie Type-B
- Asbestinventarisatie Type-G

Risicobeoordeling

- Risicobeoordeling ten behoeve van sloop en verbouw (SMA-rt)
- Risicobeoordeling in gebruiksfase (NEN 2991: 2005)

7.17.2.2 Samenvatting

Hierin zijn alle relevante uitkomsten van het onderzoek bondig samengevat. Tevens dient hier aangegeven te worden:

- Een numeriek overzicht van aantal bronnen met risicoklasse 1, 2 en/of 3 en eventueel aantal bronnen met beargumenteerde afwijkingen;
- of er een redelijk vermoeden bestaat op de aanwezigheid van in de constructie verborgen asbesthoudende materialen met verwijzing naar het desbetreffende overzicht in het rapport;
- of het om een 'volledig' Type-A onderzoek gaat, of om een 'onvolledig' Type-A onderzoek. In geval van een onvolledig Type-A onderzoek dienen de beperkingen en uitsluitingen die expliciet bij deze inventarisatie behoren, te zijn aangegeven. Zie ook par. 7.14.6.

7.17.2.3 Omschrijving van de opdracht

- Een opsomming van de door de opdrachtgever ter beschikking gestelde informatie en/of documenten;
Toelichting: Indien er meerdere inventarisatiebureau's opeenvolgend voor het betreffende bouwwerk/object een rapport hebben uitgebracht dienen deze hier vermeld te worden met vermelding van opsteller (naam en Ascert-code) , identificatiecode en publicatiedatum.
- Een omschrijving van de opgedragen werkzaamheden;
- Een eenduidige en volledige identificatie van de onderzochte bouw- en constructiedelen, voorzien van plaats, adres en datum;
- De persoon of personen die de inventarisatie heeft/hebben uitgevoerd incl. de Ascert-code van de DIA;
- Het type inventarisatie;
- Datum van interne autorisatie.

7.17.2.4 Methoden

Een omschrijving van de gebruikte onderzoeksmethoden.

7.17.2.5 Resultaten

- Resultaten van het vooronderzoek (historisch onderzoek, desk research);
- Een kwalitatief overzicht van alle aangetroffen asbesthoudende materialen (type product, soort(en) asbest en gehalte, toepassing);
- Een overzicht van de genomen monsters;
- Een overzicht van de analyseresultaten zoals aangeleverd door het geaccrediteerde laboratorium;
- Een compleet kwantitatief overzicht van alle aangetroffen asbesthoudende materialen, exacte plaatsen, de bereikbaarheid van die plaatsen, de wijze van bevestiging van asbestbevattend materiaal etc; deze gegevens dienen als input voor het indelen in één van de drie risicoklassen;
- Plaatsen die niet geïnventariseerd zijn, maar wel opgenomen zijn in de eenduidige en volledige identificatie van de onderzochte bouw- en constructiedelen.

7.17.2.6 Indeling in risicoklassen bij verwijdering

- Geef voor elk type / toepassing asbesthoudend materiaal aan hoe dit gedemonteerd of gesloopt moet worden;
- Geef voor de gekozen verwijderingsmethode(n) per type/toepassing materiaal een onderbouwde samenvatting van de gevonden verwijderingsvoorwaarden met de daarbij gevonden risicoklasse-indeling.
- De brongerelateerde output van de SMA-rt risicoklassebepaling dient bovendien de volgende gegevens te bevatten:



Bovenaan het document	Onderaan het document
<ul style="list-style-type: none">• Ascet-code en naam van het inventarisatiebureau.• Unieke projectidentificatie code (ID-project) aangevuld met de identificatie van de asbestbron.• De datum van het tijdstip van genereren	<ul style="list-style-type: none">• Unieke code van het document• Vermelding dat het document onverbrekkelijk onderdeel uitmaakt van het asbestinventarisatie-rapport (ID-project);• Argumenten voor afwijkingen (par. 3.4.7).

7.17.2.7 Conclusies en aanbevelingen

- Een puntsgewijze samenvatting van alle conclusies en aanbevelingen;
- Onderbouwing van het redelijk vermoeden op de aanwezigheid van in de constructie verborgen asbesthoudende materialen, met vermelding van het moment van het Type-B onderzoek (voor of tijdens de sloop);
- Voor zover relevant: Aanbevelingen voor eventueel vervolgonderzoek conform NEN 2991: 2005 (Risicobeoordeling in niet-sloopsituaties).

7.17.2.8 Bijlagen bij het inventarisatierapport

- a) Bouwtekeningen, plattegronden en/of schetsen waarin de asbesthoudende materialen zijn ingetekend. Indien deze desgevraagd niet door de opdrachtgever ter beschikking zijn gesteld, dan zal met het oog op een eenduidige duiding van de asbesthoudende materialen het asbestinventarisatiebedrijf deze dienen te vervaardigen;
- b) Beknopt verslag van alle inspanningen die verricht zijn m.b.t. het deskresearch met bronvermelding duidelijk en overzichtelijk;
- c) Verslag van de gesprekken met o.a. gebouwenbeheerders in de vorm van beknopt verslag;
- d) in welke mate het uitgevoerde deskresearch voldoende input/gegevens heeft verschaft voor het veldwerk.
- e) Conclusies m.b.t. de informatie verzameld onder b), c) en d);
- f) Foto's;
- g) Indien relevant, digitale informatiedragers met onderzoeksgegevens (CD-ROM of DVD);
- h) Integrale opname van een kopie van de analysecertificaten met daarop aangegeven de unieke projectidentificatiecode;
- i) Wanneer bij de inventarisatierapporten gebruik gemaakt is van validatiemetingen conform SC-548: versie 01, datum 15-09-2011/NEN 2939, dient de rapportage daarvan, voorzien van unieke projectidentificatiecode, bij het inventarisatierapport gevoegd te worden;
- j) SC-540 Bijlage G Verplichtingen van de opdrachtgever overeenkomstig Wet- en regelgeving;
- k) Blanco evaluatieformulier voor onvoorzien asbest conform par. 7.17.4;
- l) De oorspronkelijke brongerelateerde output van de SMA-rt risicoklassebepaling.

7.17.3 Aanvullend inventarisatierapport Type-B

Het asbestinventarisatierapport Type-B is het resultaat van de aanvullende inventarisatie van alle redelijk veronderstelde niet-direct-waarneembare asbest en asbesthoudende producten etc. die direct voorafgaand aan de bouwkundige sloop met destructief onderzoek zijn opgespoord en waarbij de bouwkundige integriteit van een gebouw of constructie is aangetast (voorbeeld: in de fundering gegoten asbestcement leidingwerk).

De directe aanleiding tot een dergelijke inventarisatie is de vaststelling, tijdens inventarisatie Type-A (zie par. 3.4), van het redelijke vermoeden van in het bouwwerk of object niet-direct-waarneembare asbest en asbesthoudende producten.

Het asbestinventarisatierapport Type-B vormt een aanvulling op het asbestinventarisatierapport Type-A.

7.17.4 Evaluatieformulier als verplicht onderdeel van het inventarisatierapport

De auteurs van de elkaar opvolgende versies van het inventarisatierapport



1. Asbestinventarisatie type A							
Naam inventarisatiebureau Ascet-code Rapport nummer Vrijgave datum							
2. Asbestinventarisatie type B							
Naam inventarisatiebureau Ascet-code Rapport nummer Vrijgavedatum							
3. Asbestinventarisatie van onvoorzien asbest							
Naam inventarisatiebureau Ascet-code Rapport nummer Vrijgave datum							
Omschrijving onvoorzien asbest							
Omschrijving		Plaats		Hoeveelheid			
Asbestverwijderingsbedrijf							
Naam		Handtekening					
Ascet-code							
Naam							
Verzonden naar	1.	2.	3	4	5	6	7
Door (naam)							
datum							
Paraaf							
Verzendlijst: 1= AIB type A; 2= AIB type B; 3= AIB onvoorzien; 4 = gemeente; 5 = eigenaar; 6 = opdrachtgever							

8. Beoordelingsmethodiek

De wijze waarop de certificatie-instelling de beoordelingen en controles uitvoert is als volgt elders in certificatieschema vastgelegd:

Deel I Algemene bepalingen Hoofdstuk 4 Certificatiereglement:

In het certificatiereglement is aangegeven op welke wijze een kandidaat een procescertificaat kan verwerven. Naast de procedurele gang van zaken zijn dat de vorm, aard en frequentie van de beoordelingen en rapportage daarvan op zowel de kantoorlocatie(s) als de projectlocaties. De besluitvorming het certificaat wel / niet te verlenen in combinatie met de publicatie van het certificaat met opname in het Ascet Register.

Deel I Algemene bepalingen Hoofdstuk 6 Toezicht

In dit gedeelte is aangegeven hoe de certificatie-instelling gedurende de looptijd van het certificaat toegang heeft tot de werkzaamheden van de certificaathouder. Vermeld zijn de vorm, aard en frequentie van de beoordelingen op zowel de kantoorlocatie(s) als de projectlocaties. Voor de projectbeoordelingen is een controlelijst beschikbaar.

Tenslotte is aangegeven welke maatregelen de certificatie-instelling neemt in reactie op de geconstateerde bevindingen en de afhandeling daarvan door de certificaathouder. Daarin is voorzien de mogelijkheid van voortijdige intrekking van een procescertificaat na herhaald onvoldoende reageren van de certificaathouder binnen de certificatieperiode.

Tenslotte is vermeld de besluitvorming het certificaat wel / niet opnieuw te verlenen in combinatie met de eventuele publicatie van het certificaat met opname in het Ascet Register.

8.1 Tijdsbesteding bij de beoordelingen

De aangegeven tijdsbesteding is een richtlijn; de tijdseenheden zijn inclusief rapportage.

- Jaarlijkse beoordeling en hercertificatie op vestiging: 1 mandag;
- beoordeling op projectlocatie: 0,5 mandag per beoordeling; maximaal 2 beoordelingen per dag.



8.2 Combinatie met beoordelingen voor andere certificatieschema's

De CKI dient in geval van het combineren van beoordelingen, met de beoordelingsrapportage aannemelijk en aantoonbaar te kunnen maken, dat bij beoordeling per vestiging de minimale vereisten van SC-540 gedurende de certificatieperiode worden onderzocht. Beoordelingen op projectlocaties staan op zichzelf en dienen conform het bepaalde in par. 5.2.2 uitgevoerd te worden.

9. Het certificaat

9.1 Certificaatgegevens

Het certificaat dient minimaal de navolgende gegevens te bevatten (zie SC-530 Bijlage E).

Gegevens van de certificaathouder:

- Volledige bedrijfsnaam
- Contactpersoon
- Vestigingsplaats
- Inschrijvingsnummer van de Kamer van Koophandel
- Relatie met eisenstellend (werkveld specifiek) document identificatie en versie aanduiding.
- Werkmaatschappijen in de bijlage (zie par. 4.3.4)
- Ascet-code van de certificaathouder

Gegevens van de CKI:

- Naam;
- Vestigingsplaats;
- Logo;
- Kenmerk van de aanwijzingsbeschikking minister SZW.

Overige gegevens certificaat:

- De datum van inwerkingtreding en de datum tot wanneer het certificaat geldig is.
- Tekst: Op het certificaat dient vermeld te worden, dat de instelling verklaart dat het betreffende bedrijf voldoet aan de eisen uit het werkveldspecifieke certificatieschema;
- Handtekening bevoegd persoon CKI;
- Beeldmerk en logo Ascet met daarin de vermelding SC-540
- Datum

9.2 Gebruik van het certificaat

Het gebruik van het certificaat is gebonden aan het Ascet Beeldmerk.

9.3 Ascet Certificaatregister

De CKI registreert maandelijks de actuele gegevens in het systeemcertificaat. Conform de overeenkomst met Ascet worden de gegevens elektronisch verzonden aan Bureau Ascet ten behoeve van het Ascet Certificaatregister. Het intrekken van certificaten dient door de CKI onmiddellijk te worden doorgegeven aan Ascet. Dit register wordt via internet toegankelijk gemaakt, binnen de wettelijke kaders.



DEEL III BIJLAGEN

Deel III van dit certificatieschema bevat de bijlagen, waarnaar in de delen I en II verwezen wordt.

BIJLAGE A MELDINGSFORMULIER ASBESTINVENTARISATIE

Verplichtend karakter

Deze gegevens worden ter beschikking gesteld aan de certificatie-instelling.

1 Arbeidsinspectie

Adres:
Postcode en plaats:
E-mailadres:

2 Certificatie-instelling van het asbestinventarisatiebedrijf

Naam:
Contactpersoon:
Adres:
Postcode
Plaats :
Telefoonnr.:
Faxnr:
E-mailadres:

3 Asbestinventarisatiebedrijf

Naam:
Contactpersoon:
Adres:
Postcode
Plaats :
Telefoonnr.:
Faxnr:
E-mailadres:
Ascet-code:

4 Aantal asbestinventariseerders

DIA:

5 Plaats waar de asbestinventarisatie

wordt uitgevoerd (de locatie)
Omschrijving projectlocatie:
Adres:
Postcode:
Plaats:
Telefoonnr.:
E-mailadres:

6 Type asbestinventarisatie

0 Type A
0 Type B

7 Periode asbestinventarisatie

Aanvangsdatum:
Tijdstip aanvang werk
Einddatum:
Tijdstip einde werk:

8 Type locatie: (indien anders)

0 wel in gebruik
0 niet in gebruik

Bouwwerk

0 utiliteitsgebouw
0 woning (en)
0 agrarische drijfsgebouwen
0 flat(s)
0 kantoor
0 school
0 overige, namelijk:

Object

0
0
0

Overig

0
0
0

9 Ondertekening

Asbestinventarisatiebedrijf
Plaats: :
Datum:
Naam bedrijf:
Naam organisatie:
Naam contactpersoon:
Naam contactpersoon:
Handtekening:

10 Toegangsvoorwaarden

Naam contactpersoon
telefoon
etc.



BIJLAGE B DEFINITIES (I)

Informatief karakter

Begrip	Definitie / betekenis
Aangewezen certificatie-Instelling	Een instelling die vanwege een ministeriële aanwijzing gerechtigd is te toetsen of een bedrijf haar werkzaamheden uitvoert conform een overeengekomen certificeringschema (b.v. asbestinventarisatie of asbestverwijdering).
Afdichten / afschermen / inkapselen/ Impregneren	Het aanbrengen van een duurzame afscherming of impregnatie ter voorkoming van het vrijkomen van asbestvezels Toelichting: Een duurzame inkapseling/impregnatie bewerkstelligt dat in een besloten ruimte gedurende de resterende gebruiks jaren van een gebouw of constructie vanuit het asbesthoudend materiaal, zelfs onder intensieve gebruikscondities, geen asbestconcentratie in de lucht ontstaat die de door het ministerie van IenM gestelde Streefwaarde uitgedrukt als een 8-uurs gemiddelde concentratie significant overschrijdt.
Afnemer	De natuurlijke persoon of rechtspersoon aan wie het asbestinventarisatiebedrijf of het asbestverwijderingsbedrijf de dienst(en) levert.
Afvalprocedure	Voor de omschrijving van de afvalprocedure zie document SC-531: versie 01, datum 15-09-2011.
Amfiboolasbest	De vezelachtige silicaten actinoliet (Cas-nummer 77536-66-4), amosiet (Cas-nummer 12172-73-5), anthofylliet (Cas-nummer 77536-67-5), crocidoliet (Cas-nummer 12001-28-4) en tremoliet (Cas-nummer 77536-68-6), alsmede producten waarin die vezelachtige silicaten zijn verwerkt.
Arbeidshygiënische criteria	Criteria met betrekking tot de arbeidshygiënische voorzieningen bij de voorbereiding en uitvoering van asbestinventarisatie of asbestverwijderingswerk.
Asbest	De vezelachtige silicaten actinoliet (Cas-nummer 77536-66-4), amosiet (Cas-nummer 12172-73-5), anthofylliet (Cas-nummer 77536-67-5), chrysotiel (Cas-nummer 12001-29-5), crocidoliet (Cas-nummer 12001-28-4) en tremoliet (Cas-nummer 77536-68-6).
Asbestanalyse	Analyse door een voor de desbetreffende verrichting RvA geaccrediteerd laboratorium (zie www.rva.nl) van een materiaal- of luchtmonster op de aanwezigheid, type en percentage/concentratie asbest.
Asbesthoudend bouw- of constructiemateriaal	Bouw- of constructiematerialen waarin serpentijnasbest of amfiboolasbest verwerkt of aanwezig is en waarvan het asbestgehalte groter of gelijk is aan 0,1 gewichtsprocent (de bepalingsondergrens van de methode zoals vastgelegd in NEN 5896: 2003). Toelichting: Asbesthoudende materialen worden vaak ten onrechte als 'asbest' aangeduid. De in SC-540 en SC-530 gebruikte benaming is asbest, asbesthoudende producten, asbestbesmet materiaal of asbestbesmette constructie-onderdelen
Asbestinventarisatieplan	De schematische weergave van waar, wanneer, hoe, door wie en onder welke omstandigheden/ randvoorwaarden een asbestinventarisatie wordt gedaan en uit welke onderdelen die bestaat.
Asbestinventarisatiewerk	Het systematisch inventariseren van alle asbesthoudende materialen in een nader omschreven (gedeelte van een) bouwwerk, constructie of object met als resultaat een asbestinventarisatierapport conform SC-540 par. 7.17.
Asbestinventarisatierapport	Rapport, onderscheiden naar type-A, type-B, type-O en type-G, waarin het resultaat van het volledige asbestinventarisatiewerk is vastgelegd conform SC-540 par. 7.17.
Asbestverdacht materiaal	Hieronder wordt verstaan een materiaal dat op basis van uitsluitend een visuele, en dus subjectieve, beoordeling als asbesthoudend of 'mogelijk asbesthoudend' wordt beoordeeld. Toelichting: Eerst na monsterneming en -analyse conform NEN 5896: 2003, door een daartoe geaccrediteerd laboratorium, kan het materiaal in het inventarisatierapport met objectieve zekerheid worden aangeduid als asbesthoudend, met vermelding van asbesttype en concentratieklasse.
Asbestvezel	Een asbestdeeltje dat langer is dan 5 micrometer, een diameter heeft van minder dan 3 micrometer en een lengte/breedte verhouding heeft van meer dan 3:1 (Arbobesluit). In de milieukwaliteitsdoelstellingen voor asbest van het ministerie van Infrastructuur en Milieu vallen ook vezels met een lengte kleiner dan 5 micrometer onder de definitie asbestvezel.
Audit	Beoordeling van een (kandidaat) certificaathouder op conformiteit met een certificatieschema door een daartoe RvA geaccrediteerde, en/of door de minister van SZW aangewezen certificatie-instelling
Auditor	Benaming gehanteerd voor een vakdeskundige beoordelaar van een certificerende Instelling
Bedrijfskundige criteria	Criteria voor de inrichting, uitvoering, beheersing en borging van het asbestinventarisatieproces.
Beheersing	De operationele technieken en activiteiten die worden toegepast om te bewerkstelligen dat de asbestinventarisatie geschiedt conform de SC-540.
Bemonsteringsplan	De schematische weergave van de plaatsen waar monsters worden genomen, de aard van de monsters, de hoeveelheid en andere relevante gegevens, waaronder persoonlijke beschermingsmiddelen en maatregelen bij monsterneming ter voorkoming van emissie van asbest.
Beoordeling	Zich een oordeel vormen over een onderwerp door te onderzoeken/te meten of dit voorwerp op de te beoordelen eigenschappen overeenkomt met de gestelde norm of referentie.
Borging (arbo en milieu)	Het geheel van alle geplande en systematische acties die nodig zijn om te verzekeren dat bij de asbestinventarisatie de verspreiding van asbest naar mens en omgeving wordt voorkomen met inachtneming van de wettelijk geldende normen en voorschriften.



Begrip	Definitie / betekenis
Bouwwerk	<p>Datgene wat gebouwd wordt of voortkomt uit bouwwerkzaamheden. Een bouwwerk moet voldoen aan vier criteria:</p> <ul style="list-style-type: none">• Het moet van enige omvang zijn. <p>Toelichting: Een simpele grafsteen is niet van enige omvang en derhalve geen bouwwerk. Een grafmonument is wel van enige omvang en derhalve wel een bouwwerk.)</p> <ul style="list-style-type: none">• Het moet een constructie zijn.• Het moet driedimensionaal zijn.• Het moet plaatsgebonden zijn. <p>Toelichting Een verrijdbare viskraam die ergens zes maanden staat, is een bouwwerk. Dezelfde verrijdbare viskraam die elke dag ergens anders staat, is geen bouwwerk.</p> <p>Voorbeelden van een bouwwerk zijn: utiliteitsgebouwen, woningen, schuren, woonwagens, fietsenstallingen, stallen, midgetgolfbanen. lantaarnpalen, fabriekshallen, transformatorhuisjes, viaducten, grafmonumenten, industriële installaties die zich op een vaste plaats bevinden, stacaravans en verrijdbare viskramen met een vaste standplaats.</p>
Bouwkundige eenheid	<p>Een functionele eenheid van een bouwwerk, constructie of object (vleugel, verdieping, technische ruimte etc.).</p> <p>Toelichting: Bij de indeling is het van belang dat de eenheden zodanig groot zijn dat alle asbesthoudende bronnen binnen de bouwkundige of installatietechnische eenheid worden meegenomen. Voorbeelden: Een asbesthoudende roltrap loopt via een open verbinding door op drie verdiepingen. Alle verdiepingen behoren dan tot de te onderzoeken eenheid. Een luchtbehandelingsstelsel bedient 6 verdiepingen waardoor al deze verdiepingen binnen de te onderzoeken eenheid vallen.</p>
Brand	<p>Een brand is een verbranding met vuur die zich ongehinderd uit kan breiden en schade en/of gevaar veroorzaakt. Binnen het kader van dit certificatieschema is de betekenis brand incl. het vrijkomen van asbestvezels. Ook wel als asbestbrand aangeduid.</p>
Calamiteit	<p>Een calamiteit is de algemeen gebruikte aanduiding voor een niet-verwachte gebeurtenis die ernstige schade kan veroorzaken. In dit certificatieschema wordt deze gebeurtenis gekoppeld aan asbestrisico's voor de omgeving voordat met asbestverwijderingswerk wordt begonnen.</p>
Constructie	<p>Iets wat door construeren is ontstaan.</p> <p>Toelichting: Met een constructie kan een compleet bouwwerk bedoeld worden, maar in de context van een asbestinventarisatie wordt een constructie beschouwd als een zelfstandig onderdeel van een bouwwerk of object b.v. een hangconstructie van een brug, de fundering van een gebouw, de draagconstructie van een viaduct. Deze is apart benoemd omdat in dergelijke deelconstructies soms specifieke asbesttoepassingen voorkomen.</p>
Containment	<p>Constructie waarmee een werkgebied waar asbesthoudende materialen worden verwijderd wordt afgeschermd van de omgeving en waarin een wettelijk vastgelegd niveau van onderdruk in stand wordt gehouden, ter voorkoming van de verspreiding van asbestvezels naar mens en milieu.</p>
Decontaminatieprocedure	<p>Voor de omschrijving van de decontaminatieprocedure zie de documenten SC-531A: versie 01, datum 15-09-2011 en SC-531B: versie 01, datum 15-09-2011 op www.ascert.nl onder Documenten.</p>
Demonteren	<p>Het zonder bewerkingen als één geheel verwijderen van een asbestbevattend product of apparaat. Demonteren is een vorm van slopen.</p>
Desk research	<p>Het uitvoeren van een bureauonderzoek naar de bouwhistorie van het object.</p>
Deskundig Inventariseerder Asbest (DIA)	<p>Persoon die in het bezit is van een persoonscertificaat Deskundig Inventariseerder Asbest conform SC- 560. En daarmee aantoonbaar te voldoen aan de in Bijlage A van de SC-540 vastgelegde vakbekwaamheidsprofiel</p>
Deskundig toezichthouder Asbestverwijdering (DTA)	<p>Persoon die in het bezit is van een persoonscertificaat Deskundig Toezichthouder Asbestverwijdering conform SC-510 en het daarin vastgelegde vakbekwaamheidsprofiel.</p>
Deskundig Asbestverwijderaar (DAV)	<p>Persoon die in het bezit is van een persoonscertificaat Deskundig Asbestverwijderaar conform SC-520 en het daarin vastgelegde vakbekwaamheidsprofiel.</p>
Geaccrediteerd asbestlaboratorium	<p>Laboratorium dat beschikt over een accreditatie van de Raad voor Accreditatie voor de desbetreffende verrichting. Er wordt apart geaccrediteerd voor onder meer de volgende verrichtingen m.b.t asbest:</p> <ul style="list-style-type: none">• materiaalanalyse;• monsterneming van binnenlucht in een bestaande situatie;• analyse van binnenluchtmonsters (bestaande situatie);• eindcontrole na asbestverwijdering in een containment, glovebag (couveusezak) of buitensituatie conform NEN 2990: 2005• niet-routinematig onderzoek inzake asbest (onderzoek & ontwikkeling ofwel een O&O-erkenning). <p>Opmerking: Een laboratorium/onderzoeksinstelling dat een eindcontrole na verwijdering van asbest uitvoert moet geaccrediteerd zijn conform NEN-EN-ISO/IEC 17020: 2004 type-C (RvA-Inspectie). De overige verrichtingen (luchtmeting, materiaalanalyse etc.) wordt beoordeeld conform NEN-EN-ISO/IEC 17025: 2005 (RvA Testen). Over het algemeen geldt dus dat een laboratorium dat een eindcontrole uitvoert voor beide verrichtingen, geaccrediteerd moet zijn. Combinaties zijn mogelijk, waarbij de NEN-EN-ISO/IEC 17020: 2004 leidend is met daaronder één of meer RvA-Testen accreditaties</p>



Begrip	Definitie / betekenis
Gecertificeerd asbestinventarisatiebedrijf	Bedrijf dat voldoet aan de criteria ter zake van asbestinventarisatie conform certificatieschema SC-540 opgesteld door CCvD Asbest en getoetst aan de wet- en regelgeving door het ministerie van SZW. Een dergelijk bedrijf is op grond van artikel 11 van het Asbestverwijderingsbesluit en de overeenkomst met Ascert gemachtigd het Ascert-beeldmerk te voeren (SC-065: versie 01, datum 15-09-2011 en SC-800: versie 01, datum 15-09-2011).
Gecertificeerd asbestverwijderingsbedrijf	Bedrijf dat voldoet aan de criteria ter zake van asbestverwijdering, conform certificatieschema SC-530, opgesteld door CCvD Asbest en getoetst aan de wet- en regelgeving door Min van SZW. Een dergelijk bedrijf is op grond van artikel 11 van het Asbestverwijderingsbesluit en de overeenkomst met Ascert gemachtigd het Ascert-beeldmerk te voeren (SC-065: versie 01, datum 15-09-2011 en SC-800: versie 01, datum 15-09-2011).
Glovebag (couveusezak)	Niet-betreedbare constructie van beperkte omvang waarmee het te verwijderen asbestbevattende materiaal lekvrij wordt afgeschermd van de omgeving. Het gebruik van een glovebag is voorbehouden aan gecertificeerde bedrijven door of onder toezicht van de DTA aanwezig op de projectlocatie, SC-531D.
Destructief onderzoek in verband met niet-direct waarneembaar, vermoedelijk aanwezig asbest	Niet-direct waarneembaar en vermoedelijk aanwezig asbest is asbestmateriaal waarvan met gebruikmaking van ander materieel dan de gereedschapset als vermeld in SC-540 par. 7.14.4. de bouwkundige integriteit, voorafgaande aan de bouwkundige sloop van een bouwwerk, object of constructie, moet worden verstoord om de aanwezigheid ervan te kunnen vaststellen. Deze onderzoeksmethode wordt aangeduid met destructief onderzoek en is beschreven in SC-540 par 3.4.3. Toelichting: Het onderscheidende criterium is de aantasting van de bouwkundige integriteit. Het boren in een vloer om een onderliggende asbesthoudende deklaag op te sporen of het gebruik van een holle boor in een buisisolatie valt dus niet onder destructief onderzoek en wordt geacht onderdeel uit te maken van SC-540 par 3.4.2. uit te voeren type-A onderzoek. Het met behulp van de gereedschapset toegang verschaffen achter een plafond, zonder daarbij de bouwkundige integriteit te verstoren, om asbesthoudend materiaal op te sporen is duidelijk een vorm van licht destructief onderzoek en valt onder type-A (SC-540 par. 3.4.2).
Doucheprocedure	Zie decontaminatieprocedure
Eindcontrole na asbestverwijdering	Bepaling (visuele inspectie, monsterneming en analyse) uitgevoerd volgens NEN 2990: 2005 die plaatsvindt na beroepsmatige verwijdering van asbest in een containment of afgeschermd ruimte, om vast te stellen of er visueel geen asbestbevattend stof meer in de ruimte aanwezig is en of de asbestconcentratie in de lucht zich beneden de wettelijke vrijgavegrens bevindt. Indien niet in containment of afgeschermd ruimte asbest is verwijderd (buitenlocaties) geldt de visuele inspectie als eindcontrole. De instelling die deze werkzaamheden uitvoert is aangeduid als Eindbeoordelingsinstelling (zie par 2.1 definities. Opmerking: Zie verder SC-530 par. 7.16 Eindcontrole en eindoplevering.
Incident	Storend voorval, onvoorziene gebeurtenis met betrekking tot het ontstaan van asbest- blootstellingsrisico's
Indeling (in risicoklassen)	Risicogerichte classificatie van werkzaamheden met asbest conform de methodiek zoals omschreven in TNO-rapport R 2004/523 en elektronisch toegankelijk gemaakt in SMA-rt. (zie ook 'risicoklasse').
Inkapselen	Zie Afdichten /inkapselen/ impregneren etc.
Inventarisatieplan	Beschrijving van het inventarisatieproces waarin opgenomen: wanneer, waar, wat, hoe, waarmee en door wie wordt geïnspecteerd; de kritische punten in het proces en procesbeheersingsmaatregelen; de op benodigde documentatie voor een zorgvuldige asbestinventarisatie (werkvoorschriften, specificaties en registraties).
Integriteit (bouwkundige-)	Samenstel van constructieve elementen die het gebouw zijn stabiliteit geven (b.v. fundering, dragende muren en kolommen).
Kwaliteitshandboek	De schriftelijke vastlegging van het kwaliteitssysteem.
Kwaliteitssysteem	De organisatorische structuur, verantwoordelijkheden, procedures, processen en voorzieningen voor het ten uitvoer brengen van maatregelen om de kwaliteit van de uitgevoerde asbestinventarisaties op het vereiste peil te houden.
Licht destructief onderzoek in verband met direct waarneembaar asbest	Direct waarneembaar asbest is asbestmateriaal waarvan o.a. met gebruikmaking van de gereedschapset als vermeld in SC-540 par. 7.14.4. de aanwezigheid kan worden vastgesteld. De gehanteerde onderzoeksmethode wordt, ingeval het handgereedschap wordt ingezet aangeduid met licht destructief onderzoek en is beschreven in SC 540 par 3.4.1 Toelichting: Het onderscheidende criterium is de aantasting van de bouwkundige integriteit. Het met behulp van een sloophamer vrij maken van een in beton gestorte asbestbuis valt dus niet onder licht destructief onderzoek en wordt geacht onderdeel uit te maken van SC-540 par 3.4.3. uit te voeren type B onderzoek.
Milieuhygiënische criteria	Criteria met betrekking tot de milieuhygiënische voorzieningen bij de voorbereiding en uitvoering van de asbestinventarisatie.
Monsterneming	Het uit een gedefinieerde partij nemen van steekproeven op een dusdanige wijze dat een representatief beeld ontstaat van de eigenschappen van die partij.



Begrip	Definitie / betekenis
Object	Apparaat, transportmiddel, constructie of installatie, niet zijnde een bouwwerk in de zin van de Woningwet. Toelichting: Objecten zijn bijvoorbeeld: <ul style="list-style-type: none"> • gas-, waterleiding- en rioolbuizen die behoren tot een buiten een bouwwerk gelegen ondergronds gas-, water- of rioolleidingnet; • verwarmingstoestellen (wanneer die aard- en nagelvast aan een bouwwerk zijn verbonden, zijn ze geen object, maar behoren ze tot het bouwwerk); • asbestcementbloembakken; • niet meer aan bouwwerken bevestigde producten, zoals asbestcement golfplaten; • oudere huishoudelijke apparaten waarin warmte wordt ontwikkeld, zoals haardrogers, broodroosters e.d.; • oudere warmhoudplaatjes; • bromfietsen, auto's, vrachtauto's, treinen en schepen; • (halfverharde) wegen, voor zover deze zich niet op een viaduct e.d. bevinden (een weg op een viaduct is een bouwwerk); • beschoeiing van oevers. Asbesthoudende bodem en asbesthoudend puingranulaat (bsa-granulaat) zijn geen bouwwerk en ook geen object.
Onderhoud	Het verrichten van periodieke werkzaamheden binnen of aan de schil en constructie van een gebouw, object of constructie, en/of de daarin aanwezige installaties.
Opdrachtgever	De natuurlijke persoon of rechtspersoon die de inventarisatie of het asbestverwijderingswerk opdraagt.
Projectlocatie	Locatie waar het asbestverwijderingswerk of de asbestinventarisatie plaatsvindt.
Renovatie	Het verrichten van groot onderhoud aan een gebouw, object of constructie, waarbij gedeeltelijke sloop kan plaatsvinden zonder dat daarbij de bouwkundige integriteit verloren gaat.
Risicoklassering	Indeling van sloop- of andere werkzaamheden met of aan asbest, asbesthoudende producten, asbestbesmet materiaal of asbestbesmette constructieonderdelen in één van de drie risicoklassen conform het gewijzigde Arbobesluit inzake asbest d.d. 7 juli 2006. De indeling in risicoklassen is gebaseerd op de hoogte van de blootstelling aan respirabele asbestvezels voor werkers en omgeving conform de methodiek zoals beschreven in TNO-rapport R 2004/523.
Risicobeoordeling (in niet-sloopsituaties)	Beoordeling van het blootstellingsrisico aan asbest, asbesthoudende producten, asbestbesmet materiaal of asbestbesmette constructieonderdelen in bouwwerken of objecten (niet-sloopsituaties) conform NEN 2991: 2005.
Sloop	Het geheel of gedeeltelijk afbreken van een bouwwerk of object
Transitroute	Zie decontaminatieprocedure
Uitrusting	Alle technische hulpmiddelen die nodig zijn voor het ten uitvoer brengen van een asbestinventarisatie of asbestverwijderingswerk.
Uitsluitingsprocedure asbestmateriaal.	Voor de omschrijving van de uitsluitingsprocedure zie document SC-531C: versie 01, datum 15-09-2011.
Validatie-onderzoek (voor indeling in een risicoklasse)	Onderzoek naar de blootstelling aan respirabele asbestvezels tijdens het uitvoeren van werkzaamheden met asbest of asbesthoudend materiaal met het doel deze werkzaamheden in één van de drie risicoklassen in te delen. Het onderzoek moet worden uitgevoerd onder voor het werk representatieve omstandigheden in de ademzone van de werkers die de werkzaamheden uitvoeren. De uitvoering geschiedt conform NEN 2939 waarin tevens de wijze van monsterneming (Persoonlijke monsterneming) en de te gebruiken analysetechniek (SEM.RMA conform ISO 14966) zijn voorgescreven. Het toetsen van de gemeten waarden aan de voor de indeling in risicoklassen gehanteerde concentratiegrenzen geschiedt met inachtneming van de norm NEN-EN 689. Opmerking Een dergelijk onderzoek behoeft slechts te worden uitgevoerd wanneer het gaat om tot op heden onbekende combinaties van asbesthoudende materialen, toepassingen, saneringstechnieken, of sterk afwijkende omgevingsfactoren waarvan (nog) geen gevalideerde meetgegevens beschikbaar zijn in SMA-rt.
V&G (veiligheids- en gezondheids coördinator)	De natuurlijke persoon of rechtspersoon die belast is met de in het Arbeidsomstandighedenbesluit, hoofdstuk 2, afdeling 5 (bouwplaatsen) genoemde taken inzake veiligheid en gezondheid gedurende de studie-, de ontwerp- en de uitwerkingsfase van het ontwerp van een (bouw)werk/object.
V&G (veiligheids- en gezondheids) plan	Het document waarin is opgenomen: <ul style="list-style-type: none"> • een beschrijving van het werk; • een overzicht van de bij het werk betrokken natuurlijke personen of rechtspersonen op de (bouw)plaats; • de naam van de V&G-coördinator ontwerp- en uitvoeringsfase; • een inventarisatie en evaluatie van gevaren conform artikel 4.1 van de Arboret; • de wijze waarop uitvoering wordt gegeven aan de samenwerking tussen werkgevers en eventuele zelfstandigen op de (bouw)plaats, welke voorzieningen daarbij worden getroffen en op welke wijze op die voorzieningen toezicht wordt uitgeoefend; • de wijze waarop uitvoering wordt gegeven aan de samenwerking en het overleg tussen werkgevers en werknemers op de (bouw)plaats, en de wijze waarop voorlichting en onderricht van de werknemers plaatsvindt; • gevaar voor derden (artikel 11 van de Arboret).
V&G (veiligheids- en gezondheids) dossier	Het dossier inhoudende informatie die van belang is voor de veiligheid en gezondheid van werknemers die later werkzaamheden aan het (bouw)werk/object zullen verrichten.



Begrip	Definitie / betekenis
Vrijgavegrens	Door de overheid vastgestelde waarde voor de asbestconcentratie in de lucht vastgesteld volgens NEN 2990, die bepalend is voor de vrijgave van een besloten ruimte na het beroepsmatig verwijderen van asbest of asbesthoudend materiaal. Opmerking: Door de overheid wordt thans een waarde gehanteerd van 0,01 vezel/cm ³ , gedefinieerd als een overschrijding van de bovengrens van het 95% betrouwbaarheidsinterval. Zowel de vrijgavegrens als de wijze van toetsing in relatie met de meetonzekerheid worden door de overheid vastgesteld en maken geen deel uit van het normatieve deel van de NEN 2990: 2005.
Vrijstellingsonderzoek	Gevalideerd onderzoek waarmee door middel van representatieve blootstellingsmetingen kan worden aangetoond dat de blootstelling aan asbest beneden het voor risicoklasse 3 maximaal toegestane blootstellingsniveau blijft.
Werkplan	De schriftelijke weergave van de voorgenomen uitvoering van activiteiten met betrekking tot asbest met daarin vermeld het in te zetten personeel, de te gebruiken apparatuur, de materialen, materieel, te hanteren werkvoorschriften, werkmethoden en -instructies.
Werkplek (asbestverwijdering)	De afgebakende/afgeschermd en gemarkeerde plaats waar asbest, asbesthoudende producten, asbestbesmet materiaal of asbestbesmette constructieonderdelen het op arbeidshygiënisch en milieuhygiënisch verantwoorde wijze wordt verwijderd.



BIJLAGE C MODEL AANVRAAG PROJECTEN VOOR INITIËLE CERTIFICATIE (V)

Verplichtend karakter

1. Algemeen

Het nog niet gecertificeerde asbestverwijdering bedrijf dient bij een bevoegde certificatie-instelling (CKI) een aanvraag te doen voor een toelatingsonderzoek voor het Ascert-Procescertificaat Asbestverinventarisatie conform SC-540. Nadat de CKI heeft vastgesteld dat het bedrijf voldoet aan de eisen volgens het certificatieschema SC-540, exclusief de praktischeisen, kan toestemming worden gevraagd voor de uitvoering van twee asbestverinventarisatieprojecten.

Motivatie voor deze regeling is dat het bedrijf alleen asbesthoudende producten mag inventariseren, indien het bedrijf in het bezit is van het Ascert-Procescertificaat Asbestinventarisatie. Namens het bedrijf verzoekt de CKI hiervoor bij Ascert schriftelijk om toestemming. Bij dit verzoek wordt overlegd:

- De schriftelijke verklaring van de CKI dat het bedrijf voldoet aan de eisen conform het certificatieschema SC-540, exclusief de praktischeisen;
- Een nadere omschrijving van de twee projecten.

Op grond van de volgende criteria dient Ascert schriftelijke toestemming op de aanvraag gegeven te hebben:

- de twee projecten dienen van elkaar te zijn onderscheiden door verschillende opdrachtgevers en locaties,
- Volledig ingevuld aanvraagformulier.

Indien de overlegde omschrijvingen aan de voorwaarden voldoen, verstrekt Ascert schriftelijk toestemming voor het uitvoeren van omschreven projecten. Ascert zendt de toestemming rechtstreeks naar de certificatie-instelling, die dit vervolgens doorzendt naar het asbestverwijderingsbedrijf. Het asbestinventarisatiebedrijf zorgt dat de Ascert-toestemming op het werk aanwezig is, zodat die op eerste verzoek kan worden getoond.

Indien de CKI op één van de twee projecten tot het oordeel komt dat het asbestinventarisatiebedrijf niet voldoet aan de criteria die voor de praktijktoets gelden, kan Ascert, op schriftelijk verzoek van de CKI, voor de uitvoering van één extra te beoordelen project (met vergelijkbaar werk) schriftelijk toestemming geven.

De verdere afhandeling van het certificatie-traject is beschreven in SC-540 par 4.3.7

NB

De certificatie-instelling dient bij de opdracht tot initiële certificatie duidelijke, bindende afspraken te maken met het asbestinventarisatiebedrijf, in het geval het bedrijf niet blijkt te kunnen voldoen aan de praktischeisen en de bedoelde projecten niet conform SC-540 afgehandeld kunnen worden.



2. Aanvraag

De certificatie-instelling: **CKI-nummer:** **gevestigd te:**

verklaart dat het hieronder genoemde asbestinventarisatiebedrijf voldoet aan de eisen, zoals gesteld in certificatieschema SC-540, excl. de praktischeisen, en verzoekt ter beoordeling van de uitvoeringspraktijk, toestemming voor de uitvoering van de onderstaande asbestinventarisatieprojecten Tevens verklaart de CKI dat het inventarisatieplan voldoet aan de eisen conform het certificatieschema SC-540 par. 7.16.;

Asbestinventarisatiebedrijf:

Naam
Contactpersoon
Adres
Postcode
Plaats
Inschrijving KvK
Telefoonnr
Faxnr.
E-mailadres

De twee te beoordelen projecten zijn:

Opdrachtgever Project 1

Naam:
Contactpersoon:
Adres:
Postcode:
Plaats:
Telefoonnr:
Faxnr:

Opdrachtgever Project 2

Naam:
Contactpersoon:
Adres:
Postcode:
Plaats:
Telefoonnr:
Faxnr:

Omschrijving projectlocatie:

Naam:
Adres:
Postcode:
Plaats:
Telefoonnr:
Faxnr:

Omschrijving projectlocatie:

Naam:
Adres:
Postcode:
Plaats:
Telefoonnr:
Faxnr:

Uitvoeringsdatum:

Uitvoeringsdatum:

Het origineel sturen per e-mail naar Bureau Ascet (info@ascet.nl).

Afhandeling door Ascet:

Akkoord met uitvoering:

Heden,, is het origineel in pdf-bestand per e-mail door Ascet verzonden aan de Certificatie-instelling.



3. Toestemming

Aan het asbestinventarisatiebedrijf:

Naam:
Contactpersoon:
Adres:
Postcode:
Plaats:
Inschrijving KvK:
Telefoonnr:
Faxnr:
E-mailadres:

(Verzonden per e-mail in pdf-bestand aan de certificatie-instelling Conform de afspraken, vastgelegd in het aanvraagdocument verlenen wij u toestemming voor het uitvoeren van onderstaande asbestverwijderingsproject(en) op de volgende projectlocatie:

Opdrachtgever Project 1

Naam:
Contactpersoon:
Adres:
Postcode:
Plaats:
Telefoonnr:
Faxnr:

Opdrachtgever Project 2

Naam:
Contactpersoon:
Adres:
Postcode:
Plaats:
Telefoonnr:
Faxnr:

Omschrijving projectlocatie:

Naam:
Adres:
Postcode:
Plaats:
Telefoonnr:
Faxnr:

Omschrijving projectlocatie:

Naam:
Adres:
Postcode:
Plaats:
Telefoonnr:
Faxnr:

Uitvoeringsdatum

Uitvoeringsdatum

De toestemming is verzonden aan de certificatie-instelling

Naam:
Contactpersoon:
E-mailadres:

Hoogachtend,
Stichting Certificatie Asbest
Bureau Ascet

..... [Naam]



BIJLAGE D MODEL OVEREENKOMST CKI EN CERTIFICAATHOUDER (I)

Informatief karakter

De certificatie-instelling gevestigd te, ten deze vertegenwoordigd door, directeur, hierna te noemen de instelling en de houder van het procescertificaat conform SC-540, in beheer bij Stichting Ascert:

Naam Bedrijf
Inschrijving KvK
Contactpersoon
Adres
Postcode
Plaats
E-mailadres
Telefoon

hierna te noemen certificaathouder verklaren het volgende te zijn overeengekomen:

Artikel 1. Rechten te ontleen aan het Ascert Procescertificaat Asbestinventarisatie:

- 1) Certificaathouder is gerechtigd om het verstrekte geldige certificaat te gebruiken;
- 2) Certificaathouder wordt door de instelling geregistreerd in het Ascert Certificaatregister.

Artikel 2. Plichten:

Certificaathouder

- 1) Certificaathouder verplicht zich blijvend te voldoen aan de eisen in het Ascert-Certificatieschema SC-540
- 2) Certificaathouder is verplicht medewerking te verlenen aan beoordelingen door of vanwege de certificatie-instelling;
- 3) Certificaathouder is verplicht om opvolging te geven aan het ingetrokken of ongeldig geworden certificaat door zich niet meer te presenteren als gecertificeerd bedrijf;
- 4) De certificaathouder is niet tevens betrokken bij het bedrijf dat asbest verwijdert. In geval van een (mede-)eigendom van zowel het verwijderingsbedrijf als het inventarisatiebedrijf of in het geval van bestuurlijke functies in beide bedrijven gecombineerd in een persoon is voor derden aantoonbaar dat er geen wederzijdse beïnvloeding plaats vindt bij de activiteiten van verwijderen en inventarisatie;
- 5) Certificaathouder is verplicht om wijzigingen in zijn omstandigheden die voor het certificaat van belang kunnen zijn aan de certificatie-instelling door te geven.

Certificatie-instelling

- 1) De certificatie-instelling draagt zorg voor een passend tijdstip van beoordeling in het kader van hercertificatie.
- 2) De certificatie-instelling draagt zorg voor de directe opname van het procescertificaat in het Ascert Certificaatregister.

Artikel 3. Voorwaarden voor Ascert Procescertificatie Asbestinventarisatie:

- 1) Aan de betalingsverplichtingen jegens de certificatie-instelling voortkomende uit deze overeenkomst is voldaan;
- 2) Certificaathouder zal in het kader van dit certificaat een register met klachten over zichzelf bijhouden;
- 3) Het certificaat is maximaal geldig tot einddatum [= drie jaar na certificatedatum].

Artikel 4. Beëindiging van de overeenkomst:

De certificatieovereenkomst zal door de certificatie-instelling beëindigd worden, met tegelijkertijd intrekking van het certificaat, indien:

- 1) De Certificaathouder zijn verplichtingen niet nakomt, dan wel niet (meer) voldoet aan de voorwaarden;
- 2) De Certificaathouder geverbaliseerd wordt voor onveilig handelen;
- 3) Er binnen de certificatieperiode twee gegronde klachten over de certificaathouder zijn wegens onveilig handelen;



4) Er misbruik wordt gemaakt van het certificaat.

Artikel 5. Klachten

Klachten en de eventuele verzoeken tot herziening dienen te worden worden afgehandeld conform SC-540 par. 4.3 en par.4.4.

Artikel 6. Aansprakelijkheid

De certificatie-instelling is niet aansprakelijk voor schade als gevolg van het gebruik van het procescertificaat.

Aldus in tweevoud opgemaakt en ondertekend,

De certificaathouder:

Voor de instelling:

Datum:

Datum:

Naam:

Naam:

Handtekening:

Handtekening:

.....

.....



BIJLAGE E ASCERT PROCESCERTIFICAAT ASBESTINVENTARISATIE (V)

Verplichtend karakter

Certificaathouder		
bedrijfsnaam adres postcode en plaats telefoon telefax	e-mail contactpersoon inschrijving KvK	
Verklaring van uitgifte Dit procescertificaat is op basis van het Ascert-Certificatieschema Procescertificaat Asbestinventarisatie SC-540, conform ABC Certification B.V. Reglement voor Procescertificatie van februari 1997 afgegeven door ABC Certification B.V. In het certificatieschema SC-540 zijn de volgende wettelijke bepalingen verwerkt: Arbidsomstandighedenbesluit artikel 4.54 a en 4.54 d Arbidsomstandighedenregeling artikel 4.27 ABC Certification B.V. verklaart, dat het gerechtvaardigd vertrouwen bestaat dat het door de certificaathouder uit te voeren proces van inventariseren van aanwezige asbest, asbesthoudende producten en asbestbesmet materiaal of asbestbesmette constructieonderdelen in een bouwwerk of object, voorafgaand aan het geheel of gedeeltelijk afbreken van bouwwerken en/of objecten, het verwijderen van asbest of het opruimen van asbest na een incident, incl. de oplevering van het asbestinventarisatie-rapport volgens de eisen van het certificatieschema geschiedt. Voor ABC Certification B.V. Piet Alfabet		
Certificatie-instelling ABC Certification B.V.		
- bedrijfsnaam - adres - postcode en - plaats - telefoon - telefax	- e-mail - websiteidentificatiecode SZW Aanwijzingsbeschikking	- CI-certificaatnummer - Ascert-code: .0na - datum eerste uitgifte - datum uitgifte - vervaldatum
Voor de geldigheid van dit procescertificaat wordt verwezen naar het Ascert Certificaatregister op www.ascert.nl		

**Dit procescertificaat bestaat uit twee bladzijden.
Nadruk verboden Blad 1 van 2**



Vestiging Bedrijfsnaam:	
Adres: Postcode: Plaats: Telefoon: Telefax:	E-mail: Contactpersoon: Inschrijving KvK: Ascrt-code: .0nb
Vestiging Bedrijfsnaam:	
Adres: Postcode: Plaats: Telefoon: Telefax:	E-mail: Contactpersoon: Inschrijving KvK: Ascrt-code: .0nc
Vestiging Bedrijfsnaam:	
Adres: Postcode: Plaats: Telefoon: Telefax:	E-mail: Contactpersoon: Inschrijving KvK: Ascrt-code: .0nd

Wenken voor de opdrachtgever

- 1) Bij de uitvoering van toezicht door CI, AI, en/of gemeente dient de opdrachtgever de toezichthouder toegang te verlenen tot de projectlocatie.
- 2) De reguliere beoordelingen door de certificatie-instelling op de projectlocatie vinden altijd onaangekondigd plaats.
- 3) De resultaatgerichte beoordelingen op de projectlocatie, middels het inventarisatierapport, in aanwezigheid van de DIA vinden altijd aangekondigd plaats.
- 4) De opdrachtgever stelt (ver-)bouw- en/of constructiebeschrijvingen beschikbaar aan het asbestinventarisatiebedrijf.
- 5) Indien de periode vanaf vrijgavedatum van het ter beschikkingstaande inventarisatierapport tot aan de verwijderingsdatum meer dan 3 jaar is, dient een aantoonbare vaststelling van de actuele betrouwbaarheid op het voorkomen van asbest in het bouwwerk of object beschikbaar te zijn (zie SC-540 par. 17.4.2).
- 6) Indien er bij asbestverwijdering sprake blijkt te zijn van onvolledige en/of onjuiste uitgevoerde asbestinventarisatie dient de opdrachtgever, nadat het asbestverwijderingsbedrijf dit heeft geconstateerd en gemeld aan de opdrachtgever, het inventarisatiebedrijf daarvan op de hoogte te stellen (zie SC-530 par. 7.14.3);
- 7) Bij klachten dient contact opgenomen te worden met de certificaathouder en in geval van ernstige klachten met de certificatie-instelling (zie ook de klachtenprocedure zoals omschreven in certificatieschema SC-540 par. 4.7).
- 8) Voor gegeven inventarisatiesituaties met onverwachte grote asbestblootstellingsrisico's dient de opdrachtgever de adviezen van het inventarisatiebedrijf op passende wijze op te volgen.
- 9) (Zie ook SC-540 par. 7.6.5 en par. 7.16.3.4).

**Dit procescertificaat bestaat uit twee bladzijden.
Nadruk verboden Blad 1 van 2**



BIJLAGE F VERPLICHTINGEN OPDRACHTGEVER (I)

Informatief karakter

1. Algemeen

De opdrachtgever heeft een wettelijke informatieplicht daar waar het gaat over de aanwezigheid van asbest in zijn bouwwerk/object, dat hij in eigendom / beheer heeft. Deze plicht heeft hij naar de gebruiker van het bouwwerk/object en zij die het bouwwerk/object respectievelijk onderhouden, renoveren, slopen of werkzaamheden erin uitvoeren.

Asbestverwijdering is onderhevig aan een gemeentelijke vergunning. Aan de vergunning ligt een asbestinventarisatierapport ten grondslag. Wie kan een vergunning aanvragen en wordt daarmee de houder van de vergunning?

- 1) De eigenaar van een bouwwerk;
- 2) Namens de eigenaar van het bouwwerk: het adviesbureau;
- 3) De gebruiker van een bouwwerk.

Toelichting:

- a) De houder van de vergunning blijft voor de gemeente verantwoordelijk en aanspreekpunt voor de rapportage als sanering. Is het niet volledig en dus niet geschikt voor afgifte omgevingsvergunning, dan spreekt de gemeente de aanvrager van de vergunning aan. Deze spreekt vervolgens het onderzoeksbureau aan. Dit geldt eveneens voor de asbestverwijdering.
- b) Als gewerkt wordt in strijd met de voorschriften, spreekt de gemeente de houder van de vergunning in eerste instantie aan, in tweede instantie de asbestverwijderaar.

De onder de punten 1 t/m 3 genoemde personen kunnen opdrachtgever zijn voor zowel de asbestinventarisatie, de asbestverwijdering, als de eindbeoordeling. Hij hoeft niet perse opdrachtgever te zijn voor de eindbeoordeling. Dit kan hij overlaten aan het verwijderingsbedrijf, hetgeen ook logisch is.

De opdrachtgever is degene die:

- 1) De opdracht tot inventarisatie verleent aan een bedrijf dat in het bezit is van een geldig certificaat voor asbestinventarisatie;
- 2) De omgevingsvergunning bij de Gemeente aanvraagt, implicerende de melding voor het voornemen tot slopen/ verwijderen;
- 3) De opdracht tot de eindbeoordeling van de uitgevoerde asbestverwijdering verleent aan een laboratorium c.q. inspectie-instelling dat/die daarvoor is geaccrediteerd;
- 4) De opdracht tot de asbestverwijdering verleent aan een asbestverwijderingsbedrijf dat in het bezit is van een geldig certificaat voor asbestverwijderen;
- 5) De Gemeente minimaal één week vóór uitvoering op de hoogte stelt van de juiste uitvoeringsdata en -tijdstippen;
- 6) De stortbon en het vrijgavebewijs van het asbestverwijderingsbedrijf ontvangt;
- 7) De Gemeente uiterlijk binnen twee weken na uitvoering een afschrift stuurt van de resultaten van de eindbeoordeling;
- 8) De facturen voor de verleende diensten (1 t/m 4) ontvangt en betaalt.

De opdrachtgever kan de zaken genoemd onder 1, 2, 3, 5 en 7 delegeren aan bijvoorbeeld het asbestverwijderingsbedrijf, doch blijft verantwoordelijk voor de aanwezigheid van de juiste papieren (inventarisatierapport en omgevingsvergunning) op het werk.

2. Asbestverwijderingsbesluit 2005

De verantwoordelijkheid van de opdrachtgever voor de juiste papieren (inventarisatierapport en omgevingsvergunning) op het werk vindt zijn wettelijke basis in Par. 2, Artikel 3 en 5 en Par. 4, Artikel 10 van het Asbestverwijderingsbesluit 2005. De door de opdrachtgever in te schakelen bedrijven voor asbestinventarisatie, asbestverwijdering en eindbeoordeling kunnen het werk alleen verrichten, wanneer zij in het bezit zijn van de wettelijk verplichte certificatie, respectievelijk accreditatie, vermeld in art. 4.54a, 4.54d en 4.55a van het Arbobesluit / Asbestverwijderingsbesluit 2005.'

3. Asbestinventarisatierapport

Ontleend aan Asbestverwijderingsbesluit 2005, Stb. 704 d.d. 16-12-2005 en Stb. 87 d.d. 20-02-2006
Paragraaf 2 – Asbestinventarisatie

Art. 3-1-b:

lid b: degene die geheel of gedeeltelijk doet (laat) afbreken of uit elkaar nemen (= dus de opdrachtgever)



.... beschikt over een asbestinventarisatierapport.

Art. 3-2-b:

ook hier wordt weer gesproken over degene die asbest doet (laat) verwijderen (= dus de opdrachtgever)

.... beschikt over een asbestinventarisatierapport.

Art. 5

Degene die de handelingen van par. 3 doet / laat verrichten (= dus de opdrachtgever), verstrekt vóórdat de handeling wordt verricht, een afschrift van het inventarisatierapport aan degene die de handeling verricht (= dus het asbestverwijderingsbedrijf).

Conclusie:

Art. 3 en 5 zijn heel duidelijk: De opdrachtgever beschikt over een inventarisatierapport en geeft een afschrift van dat rapport aan degene die het asbest verwijdert. Hoe de opdrachtgever aan dat rapport komt, staat niet vermeld. Hij moet er gewoon over beschikken, dus het zelf regelen. Zie ook art. 4.54a-1 t/m 5 en 4.54d-5 (toevoeging aan Arbo-besluit).

Aanvulling Arbeidsomstandighedenbesluit

Artikel 4.54a. Asbestinventarisatie

- 1) Voordat een handeling als bedoeld in artikel 4.54, eerste lid, onderdeel a, b of d, wordt aangevangen, wordt de aanwezigheid van asbest of asbesthoudende producten dan wel crocidoliet of crocidoliethoudende producten volledig geïnventariseerd en worden de resultaten hiervan opgenomen in een inventarisatierapport.
- 2) Het eerste lid is van toepassing indien werknemers worden of kunnen worden blootgesteld aan asbest of asbesthoudende producten dan wel crocidoliet of crocidoliethoudende producten.
- 3) De inventarisatie en het inventarisatierapport, bedoeld in het eerste lid, worden uitgevoerd, onderscheidenlijk opgesteld, door een bedrijf dat in het bezit is van een certificaat voor asbestinventarisatie dat is afgegeven door Onze Minister of een certificerende instelling.
- 4) Een afschrift van het inventarisatierapport wordt verstrekt aan het bedrijf, bedoeld in artikel 4.54d, eerste lid, die de handeling, bedoeld in artikel 4.54, eerste lid, onderdeel a, b, of d, verricht.
- 5) Het certificaat of een afschrift daarvan is op de arbeidsplaats aanwezig en wordt desgevraagd getoond aan een ambtenaar als bedoeld in artikel 24 van de wet.

Artikel 4.54d. Asbestverwijdering

- 1) De handelingen, bedoeld in artikel 4.54, eerste lid, met uitzondering van de handelingen, bedoeld in artikel 4.54b, onderdeel b tot en met i, worden verricht volgens een vooraf opgesteld werkplan als bedoeld in artikel 4.55 door een bedrijf dat in het bezit is van een certificaat voor asbestverwijdering, dat is afgegeven door Onze Minister of een certificerende instelling.
- 2) Bij een bedrijf als bedoeld in het eerste lid is in ieder geval een persoon als bedoeld in het derde lid werkzaam.
- 3) De handelingen, bedoeld in het eerste lid, worden verricht door of onder voortdurend toezicht van een persoon die in het bezit is van een certificaat van vakbekwaamheid voor het toezicht houden op het verwijderen van asbest en crocidoliet, dat is afgegeven door Onze Minister of een certificerende instelling.
- 4) Voorzover de handelingen, bedoeld in het eerste lid, mede worden verricht door een andere persoon dan de persoon, bedoeld in het derde lid, is deze andere persoon in het bezit van een certificaat van vakbekwaamheid voor het verwijderen van asbest en crocidoliet, dat is afgegeven door Onze Minister of een certificerende instelling.
- 5) Voordat wordt aangevangen met de handelingen, bedoeld in het eerste lid, is het bedrijf, bedoeld in het eerste lid, in het bezit van een afschrift van een inventarisatierapport als bedoeld in artikel 4.54a, eerste lid.
- 6) De certificaten, bedoeld in het eerste, derde en vierde lid, of afschriften daarvan en een afschrift van het inventarisatierapport, bedoeld in artikel 4.54a, eerste lid, zijn op de arbeidsplaats aanwezig en worden desgevraagd getoond aan een ambtenaar als bedoeld in artikel 24 van de wet.

Par. 4 – Bouwwerken

Art. 10:

Het is verboden om een bouwwerk te slopen zonder of in afwijking van de vergunning van B&W. Bij een aanvraag om een omgevingsvergunning moet een inventarisatierapport worden overlegd (art. 10j).

De houder van de omgevingsvergunning moet een afschrift van die vergunning ter hand stellen aan het bedrijf dat de sloop uitvoert.

BIJLAGE G HOE TE HANDELEN BIJ INCIDENT (BRAND STORM) (I)

Informatief karakter

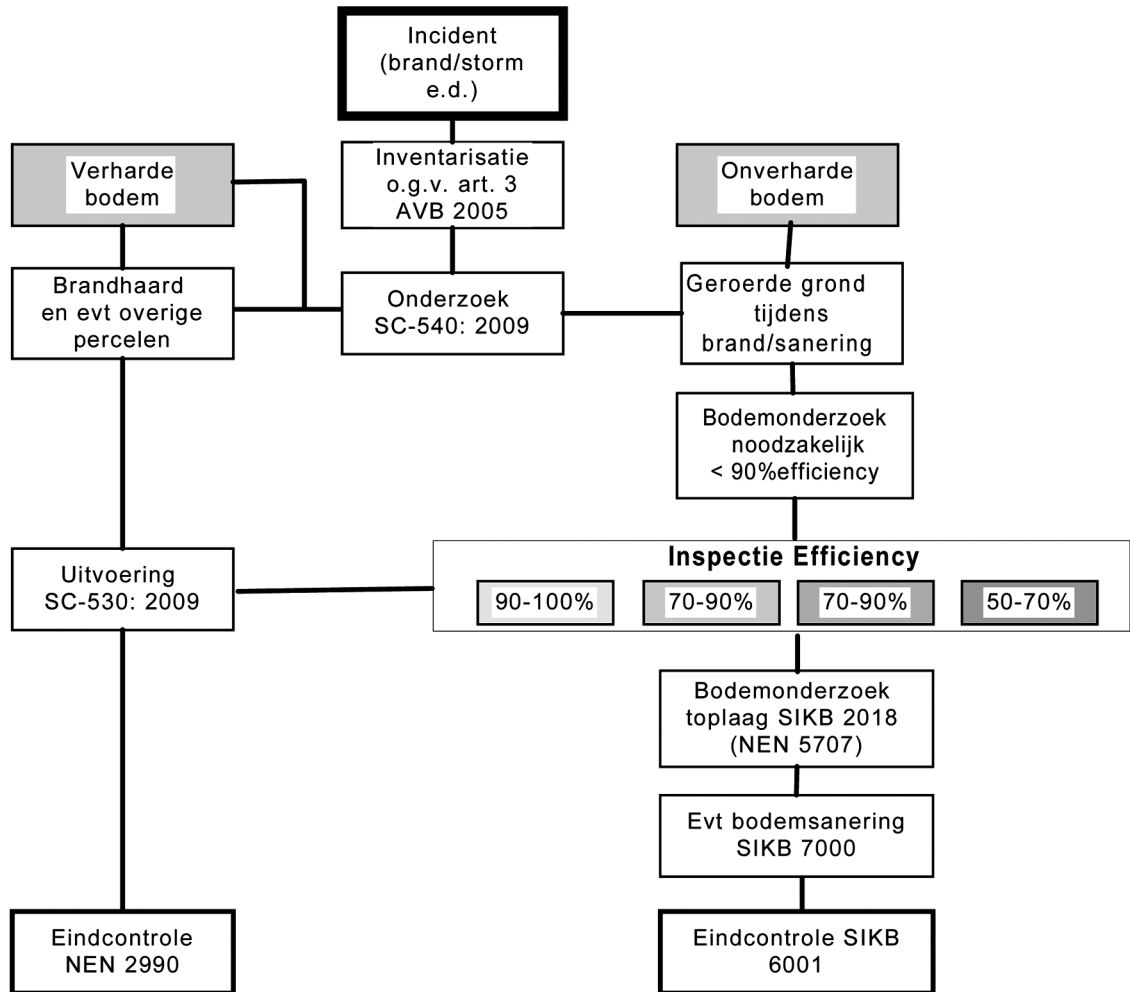

Definitie bodem

Vaste deel van de aarde, grond en grondwater, met minder dan 20% puin. Ophooglagen en (half)verhardingslagen behoren niet tot de bodem.

Onderzoek bodem noodzakelijk

- 1) Wanneer de visueel niet zichtbare grond verdacht is op asbest doordat deze is geroerd tijdens sanering of tijdens werkzaamheden bij het bestrijden van de brand/calamiteit.
- 2) Indien de grond niet goed visueel is te inspecteren door bijvoorbeeld de conditie van het maaiveld. Onder de 90% efficiency dient bodemonderzoek plaats te vinden, waarbij:
 - 2.1. inspectie efficiency 90–100%: droog, niet geroerd en geen vegetatie
 - 2.2. inspectie efficiency 70–90%: klei, droog, los en geen vegetatie
 - 2.3. inspectie efficiency 70–90%: vochtig en matige vegetatie
 - 2.4. inspectie efficiency 50–70%: klei, vochtig, geroerd en/of matige vegetatie

Alleen de verdachte bodemlaag hoeft niet te worden onderzocht.

Opmerking

Op het verrichten van onderzoek naar asbest in de bodem is het Besluit bodemkwaliteit en de onderliggende Regeling bodemkwaliteit van toepassing. Daaruit volgt dat bodemonderzoek in de meeste gevallen dient plaats te vinden door een erkende bodemintermediair volgens de BRL SIKB



2000 en bij asbest het onderzoek volgens protocol 2018 wordt uitgevoerd. Daarin is de NEN 5707 overigens verwerkt. Indien uit een dergelijk onderzoek blijkt dat sprake is van een ernstig geval van bodemverontreiniging (asbestconcentratie in de bodem boven de restconcentratienorm / interventiewaarde bodem), dient de bodemsanering plaats te vinden door een erkende bodemintermediair volgens de BRL SIKB 7000.



BIJLAGE H CATEGORIE INDELING SANCTIESTELSEL ASBESTINVENTARISATIE TABEL 5.5.3 (V)

Afwijkingen			CKI sanctie				Opmerkingen	
Nr.	Vestigingslocatie	SC-540	Cluster-indeling	Cat. I	Cat. II	Cat. III		Cat. IV
1	Het bedrijf van de certificaathouder verricht asbestinventarisatiewerkzaamheden of werkzaamheden verbonden met het inventariseren van asbest terwijl haar certificaat is geschorst.		–	X				Onder schorsing wordt zowel de herstelsanctie als de ordemaatregel verstaan
2	De volledige bedrijfsstructuur is niet schriftelijk vastgelegd: • de bestuurlijke en eigendomsverhoudingen, • de personele invulling van de managementstructuur • de werknemers en hun certificaten • de taken en bevoegdheden van de werknemers wat betreft asbestinventarisatie	7.1.1	–			X		
3	Het asbestinventarisatiebedrijf maakt onderdeel uit van een in Nederland actief operend concern, waarbinnen ook andere dan asbestinventarisatiewerkzaamheden worden verricht, terwijl de asbestinventarisatiewerkzaamheden niet onderscheidend vallen binnen een eenduidig verantwoordelijke, zelfstandige eenheid binnen het concern.	7.1.4	A			X		
4	Er is binnen één onderneming sprake van een ongeoorloofde combinatie van asbestinventarisatiewerk en asbestverwijderingswerk.	7.1.2 a	A			X		
5	Het bedrijf vormt een zelfstandig onderdeel van het concern en levert haar asbestinventarisatiediensten uitsluitend aan (andere onderdelen van) het concern, terwijl er geen functionele scheiding in verantwoordelijkheden tussen de asbestinventarisatiemedewerkers en de andere concernmedewerkers is en/of de onafhankelijkheid organisatorisch niet gewaarborgd is.	7.1.4	A			X		
6	Het bedrijf vormt een zelfstandig onderdeel van het concern en levert haar asbestinventarisatiediensten uitsluitend aan (andere onderdelen van) het concern, terwijl het bedrijf en/of de medewerkers betrokken zijn (geweest) bij activiteiten, die ten aanzien van asbestinventarisaties in strijd zijn met de onafhankelijkheid en integriteit, zoals (toekomstige) asbestverwijdering of het uitvoeren van eindcontroles na asbestverwijdering (Eindbeoordelingen) van te inventariseren / geïnventariseerde projecten.	7.1.4	A			X		
7	Er is sprake van een ongeoorloofd combinatie van aandeelhouder-schap door natuurlijke of rechtspersonen bij enerzijds een asbestinventarisatiebedrijf en anderzijds een asbestverwijderingsbedrijf.	7.1.2 b	A			X		
8	Er is sprake van het ongeoorloofd gecombineerd vervullen van een bestuursfunctie bij een asbestinventarisatiebedrijf en een asbestverwijderingsbedrijf.	7.1.2 c	A			X		
8a	Er is sprake van een ongeoorloofde combinatie door natuurlijke of rechtspersonen van aandeelhouderschap bij een asbestinventarisatiebedrijf met bestuurderschap in een asbestverwijderingsbedrijf.	7.1.2 d	A			X		
8b	Er is sprake van een ongeoorloofde combinatie door natuurlijke of rechtspersonen van bestuurderschap in een asbestinventarisatiebedrijf met aandeelhouderschap bij een asbestverwijderingsbedrijf.	7.1.2 e	A			X		
9	Binnen eenzelfde project hebben aandeelhouders en/of bestuurders en/of werknemers van een asbestinventarisatiebedrijf werkzaamheden verricht bij de asbestverwijdering .	7.1.2 i .	A			X		
9a	Binnen eenzelfde project hebben aandeelhouders en/of bestuurders en/of werknemers die betrokken waren bij het opstellen van het asbestinventarisatierapport de eindcontrole na asbestverwijdering (eindbeoordeling) uitgevoerd.	7.1.2 j	A			X		
10	Binnen eenzelfde project hebben aandeelhouders, bestuurders of werknemers binnen het concern waar het asbestinventarisatiebedrijf deelt van uit maakt werkzaamheden verricht bij de asbestverwijdering	7.1.2 k	A			X		



Afwijkingen			CKI sanctie				Opmerkingen	
Nr.	Vestigingslocatie	SC-540	Cluster-indeling	Cat. I	Cat. II	Cat. III		Cat. IV
11	Binnen eenzelfde project hebben aandeelhouders, bestuurders of werknemers binnen het concern waar het asbestinventarisatiebedrijf deel van uit maakt en die betrokken waren bij het opstellen van het asbestinventarisatierapport, de eindcontrole na asbestverwijdering verricht.	7.1.2 l	A			X		
12	Binnen een zelfde project is sprake van een 1e Of 2e graads bloed-/verwantschapsrelatie of samenwoningsrelatie tussen een aandeelhouder van het asbestinventarisatiebedrijf en een aandeelhouder of bestuurder van het asbestverwijderingsbedrijf.	7.1.2 m	A			X		
12a	Binnen een zelfde project is sprake van een 1e Of 2e graads bloed-/verwantschapsrelatie of samenwoningsrelatie tussen een bestuurder van het asbestinventarisatiebedrijf en een aandeelhouder of bestuurder van het asbestverwijderingsbedrijf.	7.1.2 n	A			X		
13	Een asbestinventarisatiebedrijf heeft de door haar aangenomen of aan haar opgedragen asbestinventarisatiewerkzaamheden niet zelf uitgevoerd en uitbesteed aan een niet gecertificeerd asbestinventarisatiebedrijf.	7.1.2 f	J			X		
14	Het bedrijf beschikt niet over een adequate aansprakelijkheidsverzekering.	7.1.6	–				X	
15	Het bedrijf heeft niet aan de opdrachtgever terstond nadere aanbevelingen gedaan tot dringende (organisatorische en/of technische) voorzorgsmaatregelen (buiten gebruik stellen, afsluiten, markeren, beheersen, saneren, nader onderzoek, NEN 2991 onderzoek) bij het aantreffen ernstige asbestbesmettingen en/of situaties, waarin niet-hechtgebonden materialen in risicovolle condities aanwezig zijn, en direct blootstellingsrisico aannemelijk is	7.3.2 7.16.3.4	–			X		Een certificaathouder is deskundig op het gebied van asbest. Hij is vanuit die deskundigheid verplicht om gevaarlijke situaties te melden. Indien hij zelf geen maatregelen kan treffen, dient hij de opdrachtgever van het gevaar op de hoogte te stellen en te adviseren omtrent de te nemen maatregelen. Aangezien dit op zich buiten zijn taken als inventariseerder ligt, is voorwaardelijk intrekking aanvaardbaar. De te nemen maatregelen bestaan er uit dat in de organisatie geborgd wordt dat deze overtreding voortaan wordt voorkomen.
16	Bij het aantreffen ernstige asbest-besmettingen en/of situaties, waarin niet-hechtgebonden materialen in risicovolle condities aanwezig zijn, en direct blootstellingsrisico aannemelijk is, meldt de certificaathouder dit niet bij het bevoegd gezag.		–			X		Ook deze meldingsplicht vloeit voort uit de rol van asbestdeskundige. Hetzelfde geldt.
17	De taken, verantwoordelijkheden en bevoegdheden van de verplichte functionarissen voor de bedrijfsvoering voor het zorgvuldig, deskundig, arbeidshygiënisch en milieu-hygiënisch verantwoord uitvoeren van asbestinventarisaties (functieomschrijvingen) zijn, inclusief plaatsvervanging, niet of niet duidelijk vastgelegd.	7.4.1 7.4.4 7.4.5	K			X		
18	Niet alle verplichte functionarissen zijn benoemd: kwaliteitsfunctionaris, directievertegenwoordiger, interne beoordelaar, technisch verantwoordelijke.	7.4.2 7.5.4 7.5.8 7.11.3 7.12.3	K			X		
19	De technisch eindverantwoordelijke, kwaliteitsfunctionaris, directie-vertegenwoordiger, interne beoordelaar is niet gekwalificeerd en/of onafhankelijk en/of bevoegd.	7.4.2 7.5.4 7.12.3	K			X		
20	Het bedrijf draagt geen zorg voor effectief toezicht op de uitvoering van het gehele asbestinventarisatieproces conform de kwaliteits- en veiligheidsdoelstellingen van het kwaliteitshandboek en de SC-540.	7.4.3	K			X		



Afwijkingen			CKI sanctie				Opmerkingen	
Nr.	Vestigingslocatie	SC-540	Cluster-indeling	Cat. I	Cat. II	Cat. III		Cat. IV
21	De invulling ontbreekt van de visie, doelstellingen en het beleid in een kwaliteitssysteem m.b.t. het zorgvuldig, deskundig, arbeids- en milieuhygiënisch verantwoord uitvoeren van asbestinventarisaties (beleidsverklaring) en daarmee de formulering van de actuele bedrijfsdoelen, operationele kwaliteits- en veiligheidsdoelstellingen, beoordelingen tot continue verbetering en toetsing of zulks binnen het bedrijf wordt gedragen.	7.5.1	K				X	
22	Het bedrijf beschikt niet over een kwaliteitssysteem, dat is toegesneden op de aard van de dienstverlening, de omvang van de uit te voeren asbestinventarisatiewerkzaamheden en de geschiktheid van de rapportage.	7.5.2	K			X		
	Het kwaliteitssysteem is niet geschikt en effectief		K			X		
23	Het bedrijf beschikt niet over een volledig Kwaliteitshandboek	7.5.3	K			X		
	Het kwaliteitshandboek bevat niet actueel bijgehouden documenten, procedures, werkvoorschriften, veiligheidsvoorschriften, inventarisatieplan, projectgerichte RI&E (project-RI&E) of Taak Risico Analyse (TRA), formulieren, controlelijsten en registraties	7.8.9	K			X		
24	Het bedrijf beschikt niet over onderhouden procedures voor de het voldoen aan de gestelde eisen conform de SC-540 tot borging van de beheersing van het asbestinventarisatieproces.	7.5.6	K			X		
25	Het bedrijf beschikt niet over planmatig interne kwaliteitsbeoordelingen op zowel de vestigingslocatie(s) als projectlocaties om te bepalen in hoeverre de borging van de beheersing van asbestinventarisaties doeltreffend wordt ondersteund door geïmplementeerde en onderhouden documentatie en doeltreffend geschikte bedrijfsprocessen, én daarmee overeenkomt met de eisen vanuit SC-540, de geldende wet- en regelgeving en de eigen bedrijfsvoering.	7.5.7	K			X		
26	Het bedrijf beschikt niet over (een) beschreven procedure(s) voor het analyseren van de resultaten van interne en externe audits, afwijkingen, registraties tot verbetering e.d., het treffen van corrigerende maatregelen en het toetsen van de doeltreffendheid van corrigerende maatregelen.	7.5.7	H				X	
27	Het bepalen, registreren en verzamelen van geschikte gegevens, inclusief klachten, afwijkingen en evaluatieformulieren, om de geschiktheid en doeltreffendheid van de borging van de beheersing van het asbestinventariseren te analyseren t.b.v. continue verbetering, vindt niet plaats.	7.5.9 7.12.2	H				X	
28	Afwijkingen van het zorgvuldig, deskundig, arbeids- en milieuhygiënisch verantwoord uitvoeren van asbestinventarisaties worden niet vastgesteld, geregistreerd, gecorrigeerd en geverifieerd.	7.5.9	H				X	
29	Het onmiddellijk analyseren van afwijkingen, .d. ter bepaling van de aard en importantie, de oorzaken en de te treffen corrigerende maatregelen om de oorzaken en de gevolgen van afwijkingen op te heffen én om herhaling te voorkómen, vinden niet plaats.	7.5.9	H				X	
30	Het doelmatig vaststellen en doorvoeren van corrigerende maatregelen om de oorzaken en de gevolgen van afwijkingen op te heffen en herhaling te voorkómen en/of het verifiëren van de doeltreffendheid van de getroffen maatregelen, vinden niet plaats.	7.5.9	H				X	
31	Het periodiek analyseren van bedrijfsprocessen, toegepaste middelen, methoden e.d., inclusief afwijkingen en klachten e.d., ter bepaling van de aard en importantie, de oorzaken en de te treffen preventieve maatregelen om toekomstige oorzaken en gevolgen van mogelijke afwijkingen te voorkómen, vindt niet plaats.	7.5.9	H				X	
32	Het periodiek analyseren en beoordelen (directiebeoordeling, managementdoelstellingen, actieplan) van de prestaties van de bedrijfsprocessen, de functionarissen en de corrigerende en preventieve maatregelen om te komen tot continue verbetering van de doeltreffendheid van de borging van en de beheersing zelf van het verantwoord uitvoeren van asbestinventarisaties, vindt niet plaats.	7.5.10 7.12.3	H				X	



Afwijkingen			CKI sanctie				Opmerkingen	
Nr.	Vestigingslocatie	SC-540	Cluster-indeling	Cat. I	Cat. II	Cat. III		Cat. IV
33	Het bureau beschikt niet over medewerkers met de vereiste kwalificaties voor de correcte uitvoering van asbestinventarisaties conform de SC-540 in eigen beheer en onder eigen verantwoordelijkheid.	7.6.1	G		X			
34	Bij het asbestinventarisatiebedrijf is niet tenminste één als DIA gekwalificeerde medewerker op basis van een arbeidsovereenkomst in voltijds vast dienstverband werkzaam.	7.6.1	G			X		
35	De personen die belast zijn met het verrichten van asbestinventaristiewerkzaamheden beschikken niet allen over het certificaat Deskundig Inventariseerder Asbest (DIA).		G		X			
36	Ingehuurde / ingeleende medewerkers zijn niet gekwalificeerd voor de correcte uitvoering van asbestinventarisaties conform de SC-540.	7.6.1	G		X			
37	Medewerkers die niet als leerling, wel geheel zelfstandig en zonder aantoonbaar voortdurend toezicht taken en functies verrichten bij de uitvoering van asbestinventarisaties, beschikken niet over het certificaat DIA volgens SC-560.	7.6.2	G		X			
38	Het bedrijf heeft geen registraties en/of beheersing van de vereiste en aanwezige persoonlijke vakbekwaamheden, training (opleiding, voorlichting, instructie, werkoverleg), bewustzijn en medische geschiktheid voor het verantwoord uitvoeren van asbestinventarisaties (functioneringsbeoordelingen).	7.6.4	–				X	
39	Personen die betrokken zijn bij asbestinventarisaties worden (extra) beloond op basis van de opbrengsten aan uitgevoerde asbestinventarisaties en/of de resultaten daarvan.	7.6.6	–		X			Er moet sprake zijn van een objectief en onafhankelijk onderzoek door de personen die inventariseren. Een extra beloning op basis van de uitkomst van het onderzoek leidt tot onbetrouwbaar onderzoek en verhoogd het risico op asbestemissie en blootstelling. Indien een certificaathouder (formeel of informeel) een systeem heeft voor dergelijke beloningen (ongeacht of dit wordt uitgevoerd) of dergelijke beloningen geeft, leidt dit tot onvoorwaardelijke intrekking en schorsing (ordemaatregel).
40	Het bedrijf beschikt niet over maatregelen en/of procedures om de medewerkers structureel te vrijwaren van commerciële, financiële of andere vormen van druk, die hun oordelen en/of de resultaten en conclusies van de asbestinventarisaties kunnen beïnvloeden.	7.2	–			X		Ook druk door derden leidt tot onbetrouwbaar onderzoek. De certificaathouder moet een procedure om dit tegen te gaan. Omdat deze druk zich niet altijd zal voordoen en niet actief vanuit de werkgever komt, kan volstaan worden met een voorwaardelijke intrekking.
41	Medewerkers die asbestinventarisaties verrichten, zijn niet in gelegenheid gesteld om op vrijwillige basis medisch te worden gekeurd op geschiktheid voor het werken met asbest of het dragen van ABM	7.6.7	–				X	



Afwijkingen			CKI sanctie				Opmerkingen	
Nr.	Vestigingslocatie	SC-540	Cluster-indeling	Cat. I	Cat. II	Cat. III		Cat. IV
42	De individuele arbeidsgezondheidskundige gegevens en blootstellingsregistraties (ook de blootstellingen bij onvoorziene calamiteitsituaties) van de betrokken medewerkers worden niet gearchiveerd tot en met ten minste 40 jaar na de laatste blootstelling.	7.6.7. 7.10.3	–			X		Blootstelling aan asbest kan nog na lange tijd gevolgen hebben voor de gezondheid van de werknemers. Door de gezondheidskundige gegevens en de blootstelling te registreren is het mogelijk dat bij klachten die na jaren ontstaan de arts de benodigde informatie heeft om diagnose te stellen en een behandeling te kiezen. Voorwaardelijke intrekking is hier aanvaardbaar. De certificaathouder krijgt de herkansing om een registratie voor de toekomst op te zetten, waarin zo mogelijk ook gegevens uit het verleden aan worden toegevoegd.
43	De 'blootstellingsgegevens' (ook de blootstellingen bij onvoorziene calamiteitsituaties) van de inventariseerders bij de asbestinventarisatiewerkzaamheden worden niet geregistreerd en/of ter kennis gebracht aan de werknemer en/of de OR en/of deze worden niet ten minste tot en met 40 jaar na de laatste blootstelling gearchiveerd.	7.6.7 7.10.2 7.10.3	–			X		Hiervoor geldt hetzelfde als bij 42. Aan de voorwaarden van de voorwaardelijke intrekking worden in ieder geval toegevoegd: • in de procedure wordt opgenomen dat de werknemers en de OR voortaan worden ingelicht; • de werknemers en de OR worden ingelicht over blootstellingen in het verleden.
44	Het bedrijf heeft niet vastgesteld, welke faciliteiten en middelen / uitrusting nodig en geschikt zijn en/of geschikte faciliteiten en middelen / uitrusting ter beschikking gesteld voor de borging van de beheersing én continue verbetering van het asbestinventarisatieproces	7.7.1 7.14.4	K			X		
45	Het bedrijf beschikt niet over een actuele bedrijfsgerichte Risico-Inventarisatie & -Evaluatie (bedrijfs-RI&E).	7.7.1	K			X		
46	Het bedrijf beschikt niet over een actueel en volledig Veiligheids- en Gezondheidsplan (V&G-plan) Uitvoeringsfase, (mede) gericht op alle veiligheids-, gezondheids-, welzijn en milieuzorgaspecten van het verantwoord uitvoeren van asbestinventarisatiewerkzaamheden op een concreet project.	7.7.1	K			X		
47	Er zijn geen duidelijke regels zijn gesteld voor de accordering van / de vrijgave tot de toegang en het gebruik van a) ter beschikking staande faciliteiten en b) uitrusting en/of dat deze op het voor hun geschikte gebruik zijn geïdentificeerd en/of dat deze op hun veilige en doeltreffende werking zijn gecontroleerd, waar van toepassing zijn gekalibreerd (meetapparatuur) en onderhouden.	7.7.2 7.7.3 7.7.4 7.7.5 7.7.6 7.7.7 7.7.11 7.14.4	K			X		
48	Er wordt niet geborgd, dat de inkoop en inhuur van goederen en diensten vóór en bij afname/levering voldoen aan duidelijk vastgelegde, gespecificeerde eisen (product-/dienstspecificaties, certificaties, accreditaties, leveranciersbeoordelingen, WKA, leverancierskwalificaties, lijst goedgekeurde leveranciers, afwijkingrapporten, afkeurings- en klachtenregistraties).	7.7.8	K			X		



Afwijkingen			CKI sanctie				Opmerkingen	
Nr.	Vestigingslocatie	SC-540	Cluster-indeling	Cat. I	Cat. II	Cat. III		Cat. IV
49	Het bedrijf beschikt niet over een vastgelegde procedure voor de behandeling van defecte apparatuur en het onderzoeken van de gevolgen van defect gebleken apparatuur: • op de kwaliteit van uitgevoerde asbestinventarisaties • en of het defect tot een emissie of blootstelling heeft geleid	7.7.10	K/B/C/F			X		
	• Defecte apparatuur wordt niet uit roulatie genomen totdat het is gerepareerd				X			
	• Het wordt niet onderzocht wat de gevolgen zijn geweest van het defect op de inventarisatie					X		
	• Het wordt niet onderzocht of het defect tot een emissie of blootstelling heeft geleid					X		
50	Er zijn geen documenten, formulieren en registraties beschikbaar voor de borging van de beheersing van het zorgvuldig, deskundig, arbeids- en milieuhygiënisch verantwoord uitvoeren van een volledige asbestinventarisatie op een concreet project (procedures, asbestinventarisatieplan, checklijst).	7.8.2 7.8.3 7.8.5 7.14	K			X		
51	Voor de borging van de beheersing van het verantwoord uitvoeren van een asbestinventarisatie worden de beschikbare documenten, registraties of (evaluatie-) formulieren niet toegepast.	7.8.7 7.8.8 7.17 7.10.1 7.10.2	K			X		
52	In geval er afgeweken moet worden van de werkmethoden conform SC-540, zijn de alternatieve methoden niet met argumenten onderbouwd	7.8.4 7.9.2	B/C/D/F			X		Indien er geen argumentatie wordt het certificaat geschorst (ordemaatregel) terwijl wordt onderzocht of de afwijking gerechtvaardigd was; Het certificaat wordt ook geschorst (ordemaatregel) indien de argumentatie te summier is om te bepalen of de afwijking gerechtvaardigd is; De schorsingen (ordemaatregel of sanctie) lopen totdat de argumentatie is gegeven. indien de afwijking niet gerechtvaardigd was, is er sprake van een overtreding die overeenkomstig het stelsel wordt afgehandeld.
53	Het bedrijf heeft niet voorzien in het vooraf beoordelen, vastleggen, accorderen en operationeel maken van de eisen die vanuit de opdrachtgever, de geldende wet- en regelgeving, SC-540 of de eigen bedrijfsvoering worden gesteld aan het volledig en correct uitvoeren van een asbestinventarisatieproject.	7.8.6 7.9.2	K			X		
54	Het asbestinventarisatieproject wordt niet uniek gecodeerd	7.9.1	F			X		
	De daarbij behorende monsters worden niet uniek gecodeerd.				X			
55	Afwijkingen of onregelmatigheden, die van invloed zijn op de aard, volledigheid en/of veiligheid van de voorgenomen asbestinventarisatiewerkzaamheden worden niet vastgelegd in het asbestinventarisatierapport en/of niet vooraf overlegd met de opdrachtgever.	7.9.2 7.10.2	F/L(b)			X		
56	Het asbestinventarisatiewerk wordt niet voorbereid om de bedrijfsprocessen, logistiek en planning zodanig te inrichten dat sprake is van het verantwoord uitvoeren van een asbestinventarisatie.	7.9.2 7.9.3	L(b)			X		
57	De asbestinventarisatierapporten met inventarisatiegegevens worden niet ten minste 10 jaar gearchiveerd op een veilige, voor derden afgesloten en effectief terugvindbare plaats.	7.10.3	–			X		Voorwaardelijk intrekken met als voorwaarde in ieder geval conform de normering archiveren



Afwijkingen			CKI sanctie				Opmerkingen	
Nr.	Vestigingslocatie	SC-540	Cluster-indeling	Cat. I	Cat. II	Cat. III		Cat. IV
58	De rapportage van de asbestinventarisatie voldoet niet aan de vereiste inhoud zoals te rapporteren gegevens	7.8.6 7.11.1 7.11.2 7.12.3 7.17	F		X			Een asbestinventarisatierapport dat niet alle benodigde gegevens bevat, creëert risico's bij de verwijdering en daarna. Het certificaat dient onvoorwaardelijk te worden ingetrokken en geschorst (ordemaatregel)
	Het rapport is niet ter beschikking gesteld aan de opdrachtgever	7.17	–		X			Bij de scheiding van actoren zal de opdrachtgever degene zijn die het rapport aan de verwijderaar en eindbeoordelaar geeft. Als hij er niet over beschikt, kan het rapport niet gebruikt worden.
59	Asbestinventarisatierapporten zijn niet door de technisch eindverantwoordelijke kwaliteitsfunctionaris, directievertegenwoordiger, interne beoordelaar gecontroleerd en geaccordeerd vrijgegeven voor gebruik door de opdrachtgever en/of deze vrijgavecontrole vindt niet plaats in overleg met de inventarisatiemedewerker(s).	7.8.6 7.11.3 7.12.3 7.17	F			X		
60	Correcties op of toevoegingen aan een rapport worden niet onderbouwd en vastgelegd.	7.8.6 7.11.4 7.17	F		X			Indien een rapport aangepast moet worden, moet het ook daadwerkelijk aangepast worden. In het rapport moet worden aangegeven dat er van het betreffende element wordt afgeweken. In een addendum bij het rapport moet de afwijking worden opgenomen en moet worden onderbouwd waarom wordt afgeweken. Zonder deze duidelijke en volledige aanpassing en motivering, bestaat het risico dat er onduidelijkheid optreedt. Dit leidt tot het risico van fouten en overtredingen.
	Een gecorrigeerd rapport leidt niet tot een duidelijk onderscheidend definitief rapport dat opnieuw gecontroleerd en geaccordeerd is vrijgegeven voor gebruik door de opdrachtgever.					X		
61	Het bedrijf houdt geen actueel dossiers bij van de kwaliteitsgegevens en prestaties van toeleveranciers / uitbestedingen, de resultaten van ingangcontroles, toetsingen en klachten, de beoordelingen van strategische leveranciers (leveranciersbeoordelingen, lijst goedgekeurde leveranciers).	7.12.2 7.12.3	–				X	
62	De uitvoering van de asbestinventarisatie komt niet overeen met de van toepassing zijnde de voorschriften.	7.14	F		X			
63	Het inventarisatieplan komt niet overeen met alle van toepassing zijnde voorschriften.	7.16	L(b)			X		
64	Het inventarisatieplan komt niet overeen met de voorschriften en/of vertoont dermate ernstige mankementen / afwijkingen dat er sprake is van onvoldoende kwaliteitsborging en/of aanleiding is tot direct risicovolle situaties.	7.16	L(b)			X		
65	Bij de uitvoering van de asbestinventarisatie is sprake van onvoldoende kwaliteitsborging, die voert tot direct risicovolle situaties.	7.14	F		X			



Afwijkingen			CKI sanctie				Opmerkingen	
Nr.	Vestigingslocatie	SC-540	Cluster-indeling	Cat. I	Cat. II	Cat. III		Cat. IV
66	Het onderzoek en de beoordeling van de locatiespecifieke omstandigheden, inclusief de afwegingen van alternatieve werkmethode(n), -omstandigheden beschermingsmaatregelen en werkvolgorde in combinatie met het gebruik van de SMA-rt risicoklassificatie is niet afgesloten met een passend asbestverwijderingsadvies met acceptabele asbestemissie.	3.4.6 3.4.7 7.14.9	F			X		Het gaat hier slechts om een advies met betrekking tot de werkwijze. Uiteindelijk zal de verwijderaar de werkwijze bepalen, zodat het ontbreken van dit advies niet direct tot een onveilige werkwijze leidt. Een voorwaardelijke intrekking is gerechtvaardigd.
67	Bij de asbestinventarisatie is niet aangegeven, wat de grenzen zijn van de te onderzoeken bouwkundige eenheid, c.q. het voorgenomen werk-/saneringsgebied.	7.15.1	F		X			
68	De asbestinventarisatie beperkt zich tot een broninventarisatie.	7.15.2	F		X			
69	Er is geen doelmatig inventarisatieplan opgesteld en/of beschikbaar op locatie.	7.16	L(b)			X		
	Het asbestinventarisatieplan wordt niet opgevolgd		L(b)			X		
70	Het onderzoek en de inspecties a.h.v. het inventarisatieplan en de checklijst(en) met informatie uit bouwkundige en installatietechnische gegevens vinden niet op passende wijze plaats.	7.16.2	F			X		
71	Bij de asbestinventarisatie wordt geen persoonlijke bescherming toegepast.	7.14.4 7.16.3.1 7.16.3.3	B		X			Er wordt een onderscheid gemaakt in de reden dat de middelen niet worden gebruikt. Indien de middelen niet worden gebruikt, omdat het bedrijf niet over de middelen beschikt of de middelen niet op de werkplek zijn, is een onvoorwaardelijke intrekking gerechtvaardigd. Indien de middelen wel ter plekke zijn, maar niet worden gebruikt is de lagere sanctie van schorsing gerechtvaardigd. De schorsing kan worden opgeheven als het middel wordt gebruikt en maatregelen zijn getroffen om er voor te zorgen dat het middel voortaan wordt gebruikt.
	Het bedrijf beschikt niet over de middelen of ze zijn niet op de locatie				X			
	De middelen worden niet gedragen/onjuist gebruikt				X			
72	Bij de asbestinventarisatie blijken de vanwege de veiligheid m.b.t. asbestblootstelling vereiste PBM/ABM, decontaminatie procedures of fundamentele brongerichte emissiebeperkende werkmethode(n) niet of verkeerd te worden toegepast.	7.14.4 7.16.3.1 7.16.3.2 7.16.3.3	B/C			X		
73	Het asbestinventarisatierapport komt niet overeen met de van toepassing zijnde voorschriften.	7.17	F		X			

Afwijkingen			CKI sanctie				Opmerkingen	
Nr.	Projectlocatie	SC-540 par.	Cluster-indeling	Cat. I	Cat. II	Cat. III		Cat. IV
1	Het werk is niet gemeld (via het LAVS) aan de CKI	7.8.1	I			X		
2	De meldingstermijn is niet in acht genomen	7.8.1	I			X		



Afwijkingen			CKI sanctie					Opmerkingen
Nr.	Projectlocatie	SC-540 par.	Cluster-indeling	Cat. I	Cat. II	Cat. III	Cat. IV	
3	De projectvoorbereiding heeft niet plaatsgevonden De projectvoorbereiding heeft geleid tot een asbestinventarisatieplan met de volgende gebreken: • controle op (en onderhoud van) de geschiktheid van de uitrusting, materialen en gereedschappen; • de actualiteit is niet verzekerd; • inventarisatie kan niet ongestoord en volledig worden uitgevoerd • registraties van en afspraken over eventuele afwijkingen zijn niet bekend	7.16	L(b)			X		
4	De zelfstandig werkende asbestinventariseerder is niet gekwalificeerd (persoonscertificaat DIA, ervaren DTA(-B) met CV, o.g.);		G		X			
5	De inventariseerder beschikt niet over een bewijs van medische geschiktheid voor het werken onder asbestcondities met persoonlijke beschermingsmiddelen en ademhalingsbescherming,		-				X	
	De inventariseerder beschikt over een eigen verklaring, waarin daar beargumenteerd van wordt af gezien.		-				X	
6	Er is op de werklocatie geen asbestinventarisatieplan aanwezig		L(b)			X		
7	Het asbestinventarisatieplan is niet compleet vanwege:		L(b)					
	• het project is niet uniek geregistreerd;					X		
	• bij onderzoek van een niet volledig bouwwerk, object of constructie is de beperking niet vastgelegd;					X		
	• keuze voor de gemaakte indeling is niet met argumenten onderbouwd;					X		
	• de onderzoekslocatie/-ruimte(n) is niet zodanig geïdentificeerd dat volledigheid, traceerbaarheid en reproduceerbaarheid gewaarborgd zijn;					X		
	• de uitgangspunten vanuit de contractafspraken en desk-research zijn niet/niet duidelijk vastgesteld;					X		
	• registraties van en afspraken over eventuele afwijkingen zijn niet / niet duidelijk vastgelegd.					X		
8	Waarnemingen en schetsen/tekeningen die de plaats en aard van asbest aangeven worden niet vastgelegd, geregistreerd of gedocumenteerd.	7.10	F	X				
9	In het inventarisatieplan zijn organisatorisch en technische afspraken met de opdrachtgever en derden over veiligheidsaspecten, -maatregelen, toegankelijkheid, afbakeningen, afschermingen, verantwoordelijkheden, werktijden e.d. (V&G-plan Uitvoeringsfase, project-RI&E) niet vastgelegd.	7.16	L(b)			X		
10	De inventariseerder beschikt niet over beschreven procedures voor primaire persoonlijke reiniging én reiniging van gereedschappen / uitrusting		K			X		
11	Het inventarisatieplan bevat geen (verwijzingen naar) procedures voor het veilig betreden en verlaten van verdacht besmette locaties, het nemen van monsters, brongerichte emissiebeperkende werkwijzen e.d.		K			X		
12	Op de werklocatie is geen volledig en actueel calamiteitenplan met registratiemogelijkheden aanwezig		L(c)			X		
13	De inventariseerder werkt niet conform de op het project toegesneden checklist(s), zoals opgenomen in het inventarisatieplan		L(b)			X		



Afwijkingen			CKI sanctie					Opmerkingen
Nr.	Projectlocatie	SC-540 par.	Cluster-indeling	Cat. I	Cat. II	Cat. III	Cat. IV	
14	De gehanteerde onderzoeksmethodiek leidt niet tot een inventarisatie van alle ruimten en constructiedelen (incl. kruipruimten, schachten, kanalen/kokers, schoorstenen, ruimten boven plafonds / plafond-spouwen, muurspouwen, boven/achter vaste kasten, kelders, zolders, vlieringen, technische ruimten, enz.)		F		X			
15	Op de werklocatie zijn geen passende uitrusting, materialen en geschikte hulpmiddelen of gereedschappen (niet zijnde beschermingsmiddelen) aanwezig dan wel verkeren niet in goed onderhouden staat		B			X		
16	De inventariseerder beschikt niet over (geschikte) PBM/ABM, deze zijn niet aanwezig op de werkplek of verkeren niet in goed onderhouden staat		B		X			
17	De arbeidsmiddelen hebben geen identificatiecode voorzien van een geldige keuring en, waar van toepassing, kalibratie		B			X		
	De keurings /calibratietermijn van de arbeidsmiddelen is verlopen		B			X		
18	In geval van een zelfstandige bouwkundige eenheid: De omvang van het project is niet eenduidig vastgelegd	7.15.1	L(b)			X		
19	Indien een bouwwerk of object niet volledig behoort te worden geïnventariseerd: Niet alle asbestbronnen binnen de bouwkundige of installatietechnische eenheid, als onderdeel van een bouwwerk of object, waar asbest verwijderd moet worden, zijn bij de inventarisatie meegenomen.		F		X			
20	De inventarisatie binnen een bouwkundige of installatietechnische eenheid is beperkt tot een afzonderlijk bouwkundig of installatie-technisch element / constructieonderdeel		F		X			
21	Niet /niet duidelijk is vastgelegd, wat de voorgenomen inventarisatie werkzaamheden zijn		L(b)			X		
	Niet aangegeven is om welk type inventarisatie (type A of B) het gaat		F		X			
22	De bij inventarisatie Type A niet toegankelijk gebleken ruimten, plaatsen of objecten worden niet direct en duidelijk geregistreerd.		F		X			
23	De beperkte inventarisatie is niet gevolgd met de mededeling aan opdrachtgever dat er een vervolg nodig is		F			X		
24	Een overzicht van de naar redelijk vermoeden aanwezige, niet direct waarneembare asbest is niet direct en duidelijk geregistreerd		F			X		Het kan zijn dat een inventarisatie (terecht of onterecht) beperkt is geweest, maar toch informatie geeft over vermoedelijke aanwezigheid van asbest. In dat geval moet ook dit vermoeden worden opgenomen voor toekomstige werkgevers en gebruikers. Echter, omdat deze werkgevers en gebruikers ook een eigen verantwoordelijkheid hebben, is bij het ontbreken van deze mededeling voorwaardelijke intrekking een voldoende sanctie.
25	De inventarisatie type B vindt niet plaats d.m.v. uitvoering van destructief onderzoek, met inbegrip van bouwkundig constructieve bouwdelen en installatietechnische elementen		F		X			



Afwijkingen			CKI sanctie				Opmerkingen	
Nr.	Projectlocatie	SC-540 par.	Cluster-indeling	Cat. I	Cat. II	Cat. III		Cat. IV
26	De nog niet toegankelijk gebleken constructies en elementen worden niet direct en duidelijk geregistreerd in afwachting van het noodzakelijk destructieve onderzoek c.q. (sloop)werkzaamheden of de voorgenomen werkzaamheden.		F		X			
27	Omwillen van de volledigheid van de asbestinventarisatie vindt er geen volgende afsluitende inventarisatie fase plaats voorafgaande aan de aanvang van overig sloopwerk		F		X			
28	Het destructief onderzoek vindt niet plaats met inachtneming van (voorzorgs)maatregelen conform SC-530		B/C					Hier volgt de sanctie volgens SC-530
29	Een of meer van de volgende door de inventariseerder verzamelde brongegevens en locatiespecifieke omstandigheden, nodig voor de risicoklasse bepaling, zijn niet vastgelegd: <ul style="list-style-type: none"> - lokalisering (binnen, buiten situaties) en relatieve omvang t.o.v. de locatieruimte; - aard, samenstelling, gebondenheid; - mate van verwerking/veroudering; aantasting/beschadiging; - wijze van bevestiging - wijze(n) van verwijdering - bereikbaarheid, afvoermogelijkheden; - overige relevante bron- of omgevingskenmerken 		F		X			
30	Niet van alle asbestverdachte bronnen zijn de hoeveelheden (afmeting of gewicht of volume) aangegeven op plattegrond en/of geregistreerd		F		X			
31	Niet van elke als asbest(verdacht) aan te merken bron is een representatief monster genomen		F		X			
32	Van materialen waarin het asbest inhomogeen aanwezig kan zijn, worden geen monsters verspreid over verschillende plaatsen genomen		F		X			
33	De genomen monsters worden niet geanalyseerd door een voor deze verrichting (NEN 5896) geaccrediteerd laboratorium		F		X			
34	Monsterneming geschiedt niet door een volgens NEN 5896 geaccrediteerd laboratorium, of SC-540 gecertificeerd inventarisatiebedrijf of een overeenkomstig SC-560 DIA gekwalificeerde / gecertificeerde inventariseerder		F		X			
35	Bemonsteringen worden niet uitgevoerd conform risicoklasse 1 condities				X			
36	Wordt de plaats van monsterneming niet /niet voldoende afgebakend/ afgeschermd van de omgeving		C		X			Het niet voldoende afschermen van de plaats van monsterneming verhoogd het risico op verspreiding van de asbestvezels die vrijkomen bij monsterneming
37	Wordt daar waar vezelemissie niet op een andere wijze is te voorkomen, geen puntafzuiging gebruikt		C		X			



Afwijkingen			CKI sanctie				Opmerkingen	
Nr.	Projectlocatie	SC-540 par.	Cluster-indeling	Cat. I	Cat. II	Cat. III		Cat. IV
38	Worden, daar waar nodig door de lokale omstandigheden, geen beschermende kleding en ademhalingsbescherming (PBM/ABM = tenminste P3 halfgelaatsmasker) gedragen		B		X			Er wordt een onderscheid gemaakt in de reden dat de middelen niet worden gebruikt. Indien de middelen niet worden gebruikt, omdat het bedrijf niet over de middelen beschikt of de middelen niet op de werkplek zijn, is een onvoorwaardelijke intrekking gerechtvaardigd. Indien de middelen wel ter plekke zijn, maar niet worden gebruikt is de lagere sanctie van schorsing gerechtvaardigd. De schorsing kan worden opgeheven als het middel wordt gebruikt en maatregelen zijn getroffen om er voor te zorgen dat het middel voortaan wordt gebruikt
	Het bedrijf beschikt niet over de middelen of de middelen zijn niet op de werkplek				X			
	De middelen zijn op de werkplek maar worden niet toegepast							
39	Persoonlijke reiniging en reiniging van gereedschappen vindt niet plaats		D		X			
40	Ontstane breukvlakken worden niet geïmpregneerd/ ingekapseld/ afgedicht		D		X			
41	De monsterlocatie wordt na bemonstering niet zorgvuldig gereinigd achtergelaten.		D		X			
	de toepassingslocaties van asbestverdachte bronnen worden niet uniek geregistreerd (foto's, tekeningen)		F		X			
42	De plaatsen van monsterneming worden niet uniek gemarkeerd en geregistreerd		F		X			
43	Monsters worden niet als asbesthoudend materiaal vezeldicht verpakt en uniek gemarkeerd		C		X			
44	De wijze van verpakken leidt tot vezelemisatie tijdens behandeling, transport of verzending.		C		X			
45	Tijdens de uitvoering van destructieve ontsluitingsmethoden wordt blootstelling aan asbestvezels en verspreiding van asbestverontreinigingen niet voorkomen		C		X			
46	Ondanks het vermoeden van met niet-hechtgebonden asbesthoudende materialen vervuilde ruimten wordt de inventarisatie niet in een afgeschermd werkruimte, of besloten werkruimte onder gebruikmaking van een decontaminatieprocedure uitgevoerd		C		X			
47	De opdrachtgever wordt niet terstond en ingelicht over de aanwezigheid van niet-hechtgebonden asbest, die tot directe normoverschrijdende blootstelling kan leiden.		-			X		Een certificaathouder is deskundig op het gebied van asbest. Hij is vanuit die deskundigheid verplicht om gevaarlijke situaties te melden. Indien hij zelf geen maatregelen kan treffen, dient hij de opdrachtgever van het gevaar op de hoogte te stellen en te adviseren omtrent de te nemen maatregelen. Aangezien dit op zich buiten zijn taken als inventariseerder ligt, is voorwaardelijk intrekking aanvaardbaar. De te nemen maatregelen bestaan er uit dat in de organisatie geborgd wordt dat deze overtreding voortaan wordt voorkomen



Afwijkingen			CKI sanctie				Opmerkingen	
Nr.	Projectlocatie	SC-540 par.	Cluster-indeling	Cat. I	Cat. II	Cat. III		Cat. IV
48	Er wordt niet een bij punt 7.29 passend advies gegeven (organisatorische en technische maatregelen treffen, risicobeoordeling conform NEN 2991 laten uitvoeren)		-			X		Zie overtreding [47]
49	De registraties van locatiegegevens en waarnemingen zijn niet zodanig, zodat daaruit conform SC-540 een correct asbestinventarisatie- rapport kan worden opgesteld		F		X			
50	Het blootstellingsregister van de inventariseerder wordt niet aan de hand van de inventarisatie-inspecties en daarbij gevoerde registraties correct bijgehouden.		-			X		Blootstelling aan asbest kan nog na lange tijd gevolgen hebben voor de gezondheid van de werknemers. Door de gezondheidskundige gegevens en de blootstelling te registreren is het mogelijk dat bij klachten die na jaren ontstaan de arts de benodigde informatie heeft om diagnose te stellen en een behandeling te kiezen. Voorwaardelijke intrekking is hier aanvaardbaar. De certificaathouder krijgt de herkansing om een registratie voor de toekomst op te zetten, waarin zo mogelijk ook gegevens uit het verleden aan worden toegevoegd.

BIJLAGE I-1 VOORBEELD RISICOKLASSIFICATIE

(niet-geautoriseerde gebruiker)

NB. Er kunnen geen rechten ontleend worden

NB. Er kunnen geen rechten ontleend worden

SMA-rt 2009-APR Risicoclassificatie

Aangemaakt op 14 juli 2009 om 12h39

Voor: Danny Dandeman Ship



Identificatie

Projectcode	Werk
Beschrijving	Werkplek
Bronnaam	Werkplek 3
Broncode	OB
Bronbeschrijving	bureauTEST

Productspecificatie

Situatie	A Gebouw/object sanering professioneel
Binnen / buiten	Binnen
Materiaal	Asbestcement
Product	golflaat
Hechtgebondenheid	Hechtgebonden
Soorten en % asbest	5 - 30 % chrysotiel, soms met crocidoliet of amosiet (max 15%)
Analysecertificaatnr.	rapport 123456ab
Productspecificatie	Golflaten toegepast in gebouwen
Activiteit	demontage (als geheel verwijderen)

Omstandigheden

Bevestiging	Asbest afgeschermd of object/constructie/installatie als geheel te verwijderen
Verwerking	Verweerd (zichtbare erosie)
<ul style="list-style-type: none"> Er zijn validatiemetingen uitgevoerd (conform artikel 4.50 van het Arbobesluit). 	
Gemiddelde vezel conc. (vezels / cm ³ lucht)	5,8

Risicoklassen

Risicoklasse handeling	2
Protocol handeling	SC-530, risicoklasse 2
Risicoklasse eindcontrole	2
Protocol eindcontrole	NEN 2990

Werkplanelementen

Afscherming werkgebied	Containment
Voorafgaand aan de werkzaamheden dient een containment te worden aangelegd conform SC-530 Bijlage B (Technische Uitvoering)	

Persoonlijke bescherming	Afhankelijke adembescherming
<ul style="list-style-type: none"> Tijdens de werkzaamheden dient een volgelaatsmasker P3 met aangeblazen lucht te worden gedragen. 	

Beschrijving werkmethode algemeen:

- De asbestverwijderingswerkzaamheden dienen te worden uitgevoerd in overeenstemming met de op het formulier aangegeven specificaties en omstandigheden. Te allen tijde dient vezelemisatie zoveel mogelijk te worden beperkt.
- Voorafgaand aan de werkzaamheden dient een compleet werkplan te worden opgesteld conform de SC-530 Bijlage G (Werkplan).
- De werkzaamheden dienen te worden uitgevoerd conform SC-530 Bijlage B (Technische Uitvoering).

Beschrijving werkmethode specifiek:

- Demonteer op zodanige wijze dat breken wordt voorkomen:
 - geïtete/gespijkerde/geschroefde beplating: verwijder spijkers, nietjes of draai de schroeven los
 - geïtete/gekitte beplating: steek en tik de lijmlaag of kitlaag los
 - beplating met gekitte glaslatten: snijd de kitranden door en verwijder de glaslatten rondom
 - geklemd en/of niet vrij toegankelijke beplating: hak de beplating vrij met behulp van handgereedschappen en/of pneumatische gereedschappen
- Voer het plaatmateriaal zonder breken af als asbesthoudend afval.

Beschrijving eindcontrole:

Er dient een eindcontrole door een door RvA geaccrediteerde (ISO 17020) inspectie-instelling te worden uitgevoerd volgens NEN 2990, onderdeel visuele inspectie en onderdeel luchtmetingen.

(1769731)

BIJLAGE I-2 VOORBEELD RISICOKLASSIFICATIE

(geautoriseerde gebruiker)

SMA-rt 2009-APR Risicoclassificatie

Aangemaakt op 14 juli 2009 om 12h38

Dandeman Inc.

SCA-code: SCA01-2345678

Deze risicoclassificatie maakt onverbreeklijk onderdeel uit van het asbestinventarisatie rapport [SCA01-2345678-Werk]; het inventarisatiebureau verklaart dat de invoer geheel overeenkomt met de werkelijke bron situatie.



Identificatie

Projectcode	Werk
Beschrijving	Werkplek
Bronnaam	Werkplek 3
Broncode	OB
Bronbeschrijving	bureauTEST

Productspecificatie

Situatie	A Gebouw/object sanering professioneel
Binnen / buiten	Binnen
Materiaal	Asbestcement
Product	golflaat
Hechtgebondenheid	Hechtgebonden
Soorten en % asbest	5 - 30 % chrysotiel, soms met crocidoliet of amosiet (max 15%)
Analysecertificaatnr.	rapport 123456ab
Productspecificatie	Golflaten toegepast in gebouwen
Activiteit	demontage (als geheel verwijderen)

Omstandigheden

Bevestiging	Asbest afgeschermd of object/constructie/installatie als geheel te verwijderen
Verwerking	Verweerd (zichtbare erosie)
• Er zijn validatiemetingen uitgevoerd (conform artikel 4.50 van het Arbobesluit).	
Gemiddelde vezel conc. (vezels / cm ³ lucht)	5.8

Risicoklassen

Risicoklasse handeling	2
Protocol handeling	SC-530, risicoklasse 2
Risicoklasse eindcontrole	2
Protocol eindcontrole	NEN 2990

Werkplanelementen

Afscherming werkgebied	Containment
------------------------	-------------

Voorafgaand aan de werkzaamheden dient een containment te worden aangelegd conform SC-530 Bijlage B (Technische Uitvoering)

Persoonlijke bescherming	Afhankelijke adembescherming
--------------------------	------------------------------

- Tijdens de werkzaamheden dient een volgeaatsmasker P3 met aangeblazen lucht te worden gedragen.

Beschrijving werkmethode algemeen:

- De asbestverwijderingswerkzaamheden dienen te worden uitgevoerd in overeenstemming met de op het formulier aangegeven specificaties en omstandigheden. Te allen tijde dient vezelemissie zoveel mogelijk te worden beperkt.
- Voorafgaand aan de werkzaamheden dient een compleet werkplan te worden opgesteld conform de SC-530 Bijlage G (Werkplan).
- De werkzaamheden dienen te worden uitgevoerd conform SC-530 Bijlage B (Technische Uitvoering).

Beschrijving werkmethode specifiek:

- Demonteer op zodanige wijze dat breken wordt voorkomen:
 1. genietje/gespijkerde/geschroefde beplating: verwijder spijkers, nietjes of draai de schroeven los
 2. gelijmde/gekitte beplating: steek en tik de lijmlaag of kitlaag los
 3. beplating met gekitte glaslatten: snijd de kitranden door en verwijder de glaslatten rondom
 4. geklemd en/of niet vrij toegankelijke beplating: hak de beplating vrij met behulp van handgereedschappen en/of pneumatische gereedschappen
- Voer het plaatmateriaal zonder breken af als asbesthoudend afval.

Beschrijving eindcontrole:

Er dient een eindcontrole door een door RvA geaccrediteerde (ISO 17020) inspectie-instelling te worden uitgevoerd volgens NEN 2990, onderdeel visuele inspectie en onderdeel luchtmetingen.

(1769711)



BIJLAGE J MAATREGELEN ALGEMEEN (V)

Het is algemeen bekend dat blootstelling aan asbestvezels zeer gevaarlijk is. Asbestvezels kunnen leiden tot schade aan de gezondheid en tot de dood. Kerngedachte bij de regels omtrent asbest is dat het hier gaat om het leven en de gezondheid van mensen. Dit gevaar van blootstelling betekent dat als het op handelingen met asbest aankomt zeer zorgvuldige gehandeld dient te worden. De overheid moet er op kunnen vertrouwen dat bedrijven en personen die betrokken zijn bij het werken met asbest zeer zorgvuldig handelen en het risico van blootstelling tot het laagst mogelijk beperken. Dit betekent dat geëist wordt dat zij zich aan de regels houden die gelden voor werken met en rondom asbest. Indien het risico van blootstelling niet zo laag mogelijk is gehouden of een persoon zich niet aan de regels houdt, moet de overheid streng optreden ter bescherming van de gezondheid en het leven van mensen.

De overheid heeft ervoor gekozen om de zorgvuldigheid van asbestinventarisatiebedrijven en asbestverwijderingsbedrijven en de in deze bedrijven werkzame personen te borgen door een certificatiestelsel. Alleen die bedrijven en personen die een certificaat hebben, mogen handelingen met asbest verrichten (voor zover de wet een dergelijk certificaat verplicht stelt).

Essentieel is dat de overheid er op moet kunnen vertrouwen dat certificaathouders zich aan de regels zullen houden en het risico van blootstelling zullen minimaliseren. Een certificaathouder die niet conform de regels handelt, beschaamt dat vertrouwen en dient in beginsel zijn certificaat te verliezen. Er kan niet meer op vertrouwd worden dat dit bedrijf zorgvuldig zal handelen. Derhalve verliest hij zijn certificaat. Een certificaathouder die het risico van asbestemissie niet minimaliseert of zelfs een asbestbesmetting veroorzaakt, heeft niet voldoende zorgvuldig gehandeld en dient ook in beginsel zijn certificaat te verliezen.

Het is niet een daadwerkelijke blootstelling alleen die reden is voor onvoorwaardelijke intrekking. Enkel het risico van asbestemissie of het verhogen van dit risico betekent al dat een certificaathouder die een dergelijk risico laat ontstaan, de werkzaamheden niet meer mag te verrichten. Het doel van de regelgeving is immers emissie en blootstelling te voorkomen. Om dit doel te bereiken moet het risico van emissie en blootstelling geminimaliseerd worden. Het is niet aanvaardbaar dat een certificaathouder die risico's verhoogd pas zijn certificaat verliest als het risico wordt verwezenlijkt en er mensen zijn blootgesteld.

De intrekking van het certificaat is bij een afweging van de betrokken belangen al snel gerechtvaardigd. Bij een afweging van de belangen van mensen dat hun gezondheid en leven niet in gevaar wordt gebracht door blootstelling aan asbestvezels en het belang van het bedrijf om zijn werkzaamheden te kunnen verrichten, wegen de belangen van de gezondheid en het leven van mensen altijd zwaarder. Het feit dat het intrekken van het certificaat zal leiden tot het einde van de activiteiten is, gezien de belangen, proportioneel. Het einde van de activiteiten is dan ook een aanvaard gevolg en geen reden om het certificaat niet in te trekken. Ook niet in die beperkte gevallen dat dit leidt tot het einde van het bedrijf. Van de mogelijkheid van herkansing of zonder voorwaarden verder te mogen werken, zal slechts gebruik gemaakt mogen worden als dit aanvaardbaar is dat wil zeggen dat de overtreding niet tot een hoog risico voor blootstelling heeft geleid én voldoende gegarandeerd is dat het leven en de gezondheid van mensen voortaan niet meer in gevaar komt. Herhaling van het overtreden van regels en het laten ontstaan van (het risico van) een asbestemissie zal zeker dienen te leiden tot intrekking van het certificaat.

Herstelsancties

Het voorgaande betekent dat de kern van het sanctiestelsel is dat een (rechts)persoon die niet conform de regels werkt het werk niet meer mag verrichten. Uitgangspunt is dat een dergelijke (rechts)persoon het certificaat verliest. Er is voor gekozen om bij een eerste afwijking niet direct tot intrekking van het certificaat over te gaan. De certificaathouder krijgt een herkansing. De herkansing bestaat er uit dat het certificaat wordt geschorst waardoor het certificaat zijn geldigheid verliest. Als de certificaathouder voldoende maatregelen heeft getroffen wordt de schorsing ingetrokken.

Er is echter een verschil in ernst van afwijkingen waardoor er afwijkingen zijn waarbij het aanvaardbaar is dat het certificaat zijn geldigheid behoudt terwijl de certificaathouder de maatregelen treft. Het certificaat wordt ingetrokken als de certificaathouder niet binnen de termijn voldoende maatregelen treft. Zoals gezegd zal een certificaathouder die overtredingen blijft begaan zijn certificaat verliezen ongeacht de ernst van de overtredingen.

In het sanctiestelsel wordt een onderscheid gemaakt tussen vier herstelsancties:

1. onvoorwaardelijke intrekking
2. schorsing
3. voorwaardelijke intrekking



4. waarschuwing

- ad 1 het certificaat wordt ingetrokken zonder herkansing;
- ad 2 het certificaat verliest zijn geldigheid totdat de afwijking is opgeheven én voldoende is aangetoond dat de overtreding zich niet zal herhalen;
- ad 3 het certificaat wordt ingetrokken als niet binnen een gestelde termijn bepaalde maatregelen zijn getroffen. De certificaathouder kan in die periode doorwerken, maar verliest zonder nadere beschikking zijn certificaat als de genomen maatregelen niet voor een bepaalde datum zijn getroffen;
- ad 4 de certificaathouder wordt gewezen op de afwijking, maar deze afwijking heeft (nog) geen gevolgen voor de geldigheid van het certificaat.

Verder is in paragraaf 5.5.2.3 een beschreven hoe bij herhaalde afwijkingen de herstelsancties in ernst toenemen tot aan het intrekken van het certificaat. In bijlage I is opgenomen tot welke herstelsanctie een bepaalde afwijking leidt.

Schorsing als ordemaatregel

Naast de herstelsancties is voorzien in schorsing als een ordemaatregel waarbij het certificaat wordt geschorst met betrekking tot een locatie, een project of werkzaamheden. Hier wordt schorsing niet opgelegd als herstelsanctie, maar wordt voorkomen dat de certificaathouder verder werkt terwijl de sanctieprocedure loopt.

De onvoorwaardelijke intrekking en schorsing (herstelsanctie) worden niet direct opgelegd als de afwijking wordt geconstateerd. Eerst wordt een procedure doorlopen. Pas aan het einde van deze procedure neemt de CKI zijn beslissing en verliest het certificaat haar geldigheid (of niet). In beginsel is het certificaat tijdens deze procedure geldig en mag de certificaathouder de betreffende werkzaamheden verrichten.

Door de schorsing als herstelmaatregel mag de certificaathouder niet verder werken op de betreffende locatie, project of werk tijdens de procedure.

Van de ordemaatregel schorsing moet gebruik gemaakt worden wanneer doorwerken door de certificaathouder niet aanvaardbaar is. Schorsing is bijvoorbeeld aangewezen als er een asbestemissie heeft plaatsgevonden of het risico op een emissie sterk is toegenomen. Hierdoor heeft de certificaathouder het leven en gezondheid van mensen in gevaar gebracht.

Ook in die gevallen dat er mogelijk sprake is van dergelijke situatie, maar dit nog volledig moet worden uitgezocht, kan er grond zijn om te schorsen. Als de CKI in redelijkheid kan oordelen dat er sprake is geweest van gevaar voor het leven en de gezondheid van mensen, en dat het certificaat onvoorwaardelijk zal worden ingetrokken dan wel worden geschorst (herstelsanctie), is schorsing (ordemaatregel) aangewezen. Het risico dat de certificaathouder het leven en gezondheid van mensen in gevaar heeft gebracht, is te groot om de certificaathouder door te laten werken. In het geval dat na verloop van de procedure blijkt dat de situatie niet zo ernstig was of dat er toch geen onvoorwaardelijke intrekking of schorsing (herstelsanctie) wordt opgelegd, is de schorsing (ordemaatregel) toch terecht opgelegd. Het feit dat in redelijkheid door de CKI geoordeeld kon worden dat het leven en gezondheid in gevaar werd gebracht, betekent dat de schorsing als ordemaatregel terecht was.

Bij de vraag of schorsing als ordemaatregel moet worden gebruikt, zal de CKI moeten afwegen of het laten doorwerken door deze certificaathouder verantwoord is gezien het belang van mensen (werknemers en anderen) om niet blootgesteld te worden aan asbestvezels. Bij de onderverdeling van de afwijkingen wordt aangegeven wanneer schorsing (ordemaatregel) in ieder geval moet worden toegepast.

Het tijdens een schorsing verrichten van werkzaamheden op de betreffende locatie of het betreffende project, of het verrichten van de betreffende werkzaamheden waarvoor een certificaat is vereist die is geschorst, leidt tot onvoorwaardelijke intrekking.

De schorsing dient wel de mogelijkheid te geven dat de certificaathouder het eventuele gevaar dat is ontstaan kan opheffen en de situatie kan veiligstellen.

Categorie-indeling

In de certificatieschema's zijn afwijkingen ingedeeld in categorieën waaraan een van de genoemde herstelsancties is verbonden.

Categorie I – onvoorwaardelijke intrekking

Categorie II – schorsing



Categorie III – voorwaardelijke intrekking
Categorie IV – waarschuwing

Uitgangspunt bij de indeling van de afwijkingen is dat overtredingen die leiden tot blootstelling dan wel het risico op blootstelling verhogen, vallen onder categorie II. Andere afwijkingen zullen onder categorie III vallen, met uitzonderingen naar categorie II en IV. Als de certificaathouder de gecertificeerde werkzaamheden (of daarmee verbonden werkzaamheden) verricht terwijl het certificaat is geschorst (zowel herstelsanctie als ordemaatregel), zal het certificaat onvoorwaardelijk worden ingetrokken.

Handelen in de geest van een norm

Een norm beschermt bepaalde belangen. Het wordt soms gesteld dat op een andere wijze dat belang beschermd kan worden. Dit is niet van belang. De bevoegde autoriteit heeft bepaald dat op de voorgeschreven wijze het belang wordt behartigd. Het is niet aan een certificaathouder om dit naast zich neer te leggen en eigen maatregelen te gaan bepalen. Er is een afwijking en deze leidt tot het opleggen van de herstelsanctie. Deze niveaus zijn nader uitgewerkt in de zogenaamde escalatieladder.



BIJLAGE K ONDERVERDELING VAN DE AFWIJKINGEN (V)

De afwijkingen kunnen verdeeld worden in een aantal typen of clusters van afwijkingen. Hieronder wordt in algemene zin de cluster van overtredingen beschreven en tot welke sanctie deze dienen te leiden. Wat bij open begrippen als 'voldoende' of 'deugdelijk' wordt beschouwd, is ingevuld in bijvoorbeeld de regelgeving, de schema's of in de lijst met afwijkingen. Binnen de clusters zal van een aantal normen worden gemotiveerd waarom overtreding van deze normen leidt tot een bepaalde sanctie. Hieronder worden de clusters benoemd. Binnen deze clusters worden een aantal type afwijkingen besproken met de voorgeschreven sanctie en motivering daarvan.

Ook wordt voorgeschreven wanneer schorsing (ordemaatregel) in ieder geval opgelegd moet worden. Het feit dat schorsing (ordemaatregel) niet is voorgeschreven wil niet zeggen dat niet geschorst (ordemaatregel) moet worden. De CKI zal in elk concreet geval moeten beoordelen of schorsing (ordemaatregel) aangewezen is. Het is mogelijk dat de certificaathouder dermate snel is met zijn herstelmaatregelen dat al aan de voorwaarden voor het intrekken van de schorsing (herstelsanctie) is voldaan nog voordat deze sanctie is opgelegd. In dat geval wordt een schorsing met een termijn van 0 uur opgelegd.

A. Overtreding van normen die de onafhankelijkheid en objectiviteit borgen

Bij dit type gaat het om bepalingen die de onafhankelijkheid en objectiviteit van de verschillende actoren binnen het proces bewaken. Bij asbestwerkzaamheden worden de volgende fasen doorlopen:

- 1) de opdracht
- 2) het inventariseren van asbest
- 3) het verwijderen van asbest
- 4) de eindbeoordeling

Er zijn derhalve verschillende (rechts)personen: opdrachtgever, het asbestinventarisatiebedrijf, het asbestverwijderingsbedrijf en de eindbeoordelaar. Binnen en achter de rechtspersonen en bedrijven zijn verschillende mensen actief. Indien een (rechts)persoon een rol speelt in verschillende fasen in het proces komen de onafhankelijkheid en de objectiviteit in de verschillende fasen in het gedrang. De praktijk heeft geleerd dat een belangrijke factor achter overtredingen ligt in het feit dat dezelfde (rechts)personen voorkomen in verschillende fasen van asbestwerkzaamheden. In de schema's zijn bepalingen opgenomen die 'schotten' plaatsen tussen deze actoren, door dubbele rollen van de verschillende actoren (en hun mensen) te verbieden. Deze schotten zijn gebaseerd op situaties die in de praktijk door bijvoorbeeld de Arbeidsinspectie en CKI's zijn aangetroffen.

Indien de verboden inzake objectiviteit en onafhankelijkheid worden overtreden, leidt dit tot voorwaardelijke intrekking van het certificaat.

Een overtreding van een dergelijke bepaling leidt niet direct tot blootstelling of het verhogen van het risico. Afwijkingen die behoren tot dit cluster zullen in beginsel worden ingedeeld in categorie III. Schending van deze kan wel een factor zijn die heeft bijgedragen aan een andere overtreding die heeft geleid tot blootstelling dan wel dit risico heeft verhoogd. Indien dit het geval is, zal deze andere overtreding al leiden tot een zwaardere sanctie.

Indien bepalingen zijn overtreden die er op toe zien inzichtelijk te maken wat de rollen van de natuurlijke en rechtspersonen zijn bij een opdrachtgever, asbestverwijderings- of asbestinventarisatiebedrijf en de eindbeoordelaar, leidt dit ook tot voorwaardelijke intrekking.

Zonder deze inzichtelijkheid kan immers niet beoordeeld worden of aan de bepalingen inzake onafhankelijkheid en objectiviteit is voldaan. Indien de certificaathouder het deugdelijk controleren van een bepaling onmogelijk maakt, leidt dit tot dezelfde sanctie als die staat op het overtreden van de te controleren norm.

B. Overtredingen van normen om de blootstelling van de werknemers voorkomen

Deze groep bepalingen ziet op het voorkomen dat werknemers worden blootgesteld aan asbestvezels. Bij het verwijderen van asbest komen bij risicoklasse 2 en 3 asbestvezels vrij. Dit volgt uit de aard van deze risicoklasse. Ook degene die daadwerkelijk inventariseert zal vaak blootgesteld worden aan asbestvezels, bijvoorbeeld als het gaat om het inventariseren bij niet-hechtgebonden asbest of bij asbesthoudend materiaal dat beschadigd of verweerd is. De werknemer zal derhalve worden blootgesteld aan asbestvezels en moet hiertegen beschermd worden. Het gaat dan bijvoorbeeld om maatregelen zoals:

- voldoende persoonlijke beschermingsmiddelen (pbm's) op de werkplek;
- de pbm's voldoen aan de keuringseisen;



- de pbm's zijn goed onderhouden;
- de pbm's werken; en,
- de pbm's worden gedragen en gebruikt.

Indien niet alle werknemers het juiste pbm dragen en het bedrijf niet beschikt over voldoende (deugdelijk) werkende pbm's zal dit leiden tot schorsing (herstelsanctie) en schorsing (ordemaatregel).

Het bedrijf is overgegaan tot het inventariseren of verwijderen van asbest, terwijl zij niet aan de normering kan voldoen. Indien de middelen er niet zijn, is het leven en de gezondheid doorslaggevend: er mag niet worden gewerkt.

Indien er niet voldoende (deugdelijk) werkende pbm's op de werkplek zijn, maar het bedrijf beschikt hier wel over: schorsing (herstelsanctie) en schorsing (ordemaatregel).

Het maakt voor de werknemer immers weinig uit of het bedrijf niet over de pbm's beschikt of dat ze niet op de werkplek zijn. In beide gevallen kan hij ze niet gebruiken. De werkgever dient de werkzaamheden dan niet te laten aanvangen. Doet hij dat toch en werkt de werknemer zonder pbm, dan geldt hetzelfde als bij de vorige categorie.

Indien niet alle werknemers een pbm dragen en juist gebruiken, maar er wel voldoende deugdelijke pbm's op de werkplek zijn: voorwaardelijke intrekking en schorsing (ordemaatregel).

De werkgever heeft op zich de middelen verschaft. Het probleem zit in de toepassing. De werkgever dient uit te zoeken hoe de overtreding is ontstaan (waarom droegen de werknemers de pbm's niet) en maatregelen te treffen om herhaling te voorkomen. Welke maatregelen dit zijn, is afhankelijk van de situatie en van de reden dat de pbm's niet gedragen werden. Slechts de werknemers/toezichthouders aanspreken zal in het algemeen onvoldoende zijn. Ook vanuit de werkgever zullen maatregelen getroffen moeten worden.

Indien de pbm's niet goed werken, dient het certificaat te worden geschorst (herstelsanctie) en geschorst (ordemaatregel).

De werknemers worden onbeveiligd te werk gesteld, terwijl ze denken veilig te zijn.

Indien de pbm's niet goed zijn onderhouden of niet op tijd zijn vervangen, maar wel werken, dient het certificaat voorwaardelijk te worden ingetrokken.

De werknemers zijn beschermd, maar het risico dat de pbm's ophouden te functioneren door gebrekkig onderhoud brengt ze in gevaar. Indien het gebrekkige onderhoud of gebrek aan controle ertoe leidt dat de pbm's niet meer veilig werken, zal op grond van deze overtreding het certificaat voorwaardelijk worden ingetrokken.

C. Overtreding van normen om te voorkomen dat het asbest zich verspreid buiten de directe plek waar het gesaneerd wordt

Deze groep bepalingen ziet er op dat wordt voorkomen dat asbestvezels buiten de directe ruimte/plek komen waar het asbest wordt verwijderd of de inventarisatie plaatsvindt. De wijze waarop de verspreiding van asbestvezels voorkomen moet worden, is afhankelijk van de werkwijze om het asbest te inventariseren of te verwijderen. Deze wijze wordt bepaald door de wet, de schema's en de invulling in het werkplan.

Ook bij het inventariseren van asbest bestaat de mogelijkheid dat er asbestvezels vrijkomen, bijvoorbeeld bij niet-hechtgebonden asbest of door monsterneming. Hier moet de verspreiding van asbest ook voorkomen worden. Voorbeelden van dergelijke verplichtingen zijn:

- er moeten middelen zijn op de werkplek om conform de regelgeving het asbest te inventariseren. Het gaat dan om middelen zoals: deco-unit, onderdrukapparatuur, middelen voor containment, glove bags, container, zakken etc.;
- verplichtingen voor het juiste gebruik van deze middelen: er is sprake van voldoende onderdruk, de decontaminatieprocedure wordt juist uitgevoerd, er vindt voldoende toezicht plaats op deze verplichtingen;
- de onderdruk moet regelmatig gecontroleerd en geregistreerd worden;
- verplichtingen om tijdens de werkzaamheden de asbestvezels op te vangen en af te voeren;
- het containment contained;
- wat afgeplakt moet zijn, is afgeplakt.

Indien bepalingen van dit type wordt overtreden ontstaat het risico van een asbestemissie. Niet alleen werknemers, maar ook derden, zoals omwonenden en passanten, kunnen worden blootgesteld.



Verder is het moeilijk om bij een asbestemissie het besmette gebied te bepalen en volledig te zuiveren.

Indien niet alle benodigde middelen gebruikt worden of als het bedrijf niet beschikt over deze middelen, zal dit leiden tot schorsing (herstelsanctie) en schorsing (ordemaatregel).

Hier geldt hetzelfde als in het geval het bedrijf niet beschikt over voldoende pbm's. De certificaathouder is met asbestwerkzaamheden bezig waarbij hij niet aan de wet kan voldoen. Hij heeft zeker niet alles gedaan om het risico van een asbestemissie te minimaliseren. Indien de middelen er niet zijn, is het leven en de gezondheid doorslaggevend: er wordt niet gewerkt. Dit geldt hier nog meer, aangezien hier ook anderen dan de werknemers het risico aan blootstelling lopen.

Het ontbreken van de middelen op de werkplek om de verspreiding van de asbestvezels te voorkomen, leidt ook tot schorsing (herstelsanctie) en schorsing (ordemaatregel).

Ook hier geldt dat het voor personen niet uitmaakt of het bedrijf over de middelen beschikt of niet. Als de middelen niet op de werkplek zijn, worden ze niet gebruikt.

Indien de containment niet conform de regels is aangebracht of wordt toegepast, is de kans op emissie groot. Schorsing (herstelsanctie) en schorsing (ordemaatregel) zijn dan aangewezen.

Een containment dat niet contained, voorkomt verspreiding van asbestvezels niet. Hierdoor kunnen niet alleen werknemers, maar ook anderen worden blootgesteld.

Indien de druk van het containment niet conform de regels wordt gemeten, dient het certificaat voorwaardelijk te worden ingetrokken.

Door te meten wordt gecontroleerd of de containment werkt. Als dit niet gemeten wordt, bestaat het risico dat (door onvoorzien omstandigheden) de onderdruk te laag wordt. Het risico van emissie ontstaat dan. Het feit dat niet gemeten wordt, betekent echter niet dat er ook direct sprake is van blootstelling. Voorwaardelijke intrekking is aanvaardbaar.

D. Overtreding van normen over het opruimen van de werkplek, het afval, het asbest etc.

Deze groep bepalingen ziet er op dat de plek waar asbestvezels zijn gekomen onbesmet wordt achtergelaten. In essentie: opruimen; zorg dat er geen asbestvezels overblijven. Voorbeelden van dergelijke verplichtingen zijn:

- verpak en voer het verwijderde asbest zo snel mogelijk af in de juiste verpakking;
- maak de plekken waar asbest kan zijn gekomen schoon;
- maak de pbm's en andere middelen schoon;
- voer een visuele inspectie uit;
- laat een eindcontrole uitvoeren;
- zorg dat de objecten in de ruimte niet besmet kunnen raken (verwijderen, afplakken etc.);
- als een monster is genomen, zorg dat een eventueel ontstane bron wordt afgeschermd; en,
- als door destructief onderzoek een bron is vrijgekomen, zorg dat deze wordt afgeschermd.

Indien er asbesthoudend materiaal of besmet materiaal onbeschermd ligt buiten de werkplek en dit niet-hechtgebonden is (waaronder verveerd of beschadigd), dient dit te leiden tot schorsing (herstelsanctie) en schorsing (sanctiemaatregel).

De certificaathouder heeft een bron van besmetting naar buiten gebracht. Het gaat hier om zowel onverpakt materiaal als materiaal in open/beschadigde verpakking.

Indien het asbesthoudend materiaal of besmet materiaal niet in de juiste verpakking is verpakt, dient dit bij onbeschadigd, hechtgebonden materiaal te leiden tot voorwaardelijke intrekking.

Er is nog geen bron van besmetting en het risico van besmetting is niet groot zodat deze lagere sanctie aanvaardbaar is.

Indien het asbesthoudend materiaal niet juist verpakt is en niet-hechtgebonden is of verveerd of beschadigd is, dient het certificaat geschorst (herstelsanctie) te worden. Ook dient de schorsing als ordemaatregel genomen te worden.

Bij beschadiging van de verpakking is er direct een bron van besmetting. Als niet is aangegeven dat het om asbest gaat, zal er minder zorgvuldig met het materiaal worden omgegaan. Hiertoe neemt de kans op beschadiging toe. Verder bestaat het risico dat het materiaal op onjuiste wijze verwerkt wordt waardoor het in de leefomgeving komt. De certificaathouder dient uit te zoeken hoe deze overtreding is ontstaan, deze op te heffen en maatregelen te treffen dat de overtreding zich niet zal herhalen. Dan



kan de schorsing (herstelsanctie) worden ingetrokken.

Indien er (potentieel) met asbest besmet materiaal buiten de plek ligt waar asbest wordt of is verwijderd en dit niet vezeldicht is afgeschermd, dient dit te leiden tot schorsing (herstelsanctie) en schorsing (ordemaatregel).

Indien er materiaal niet vezeldicht was afgeschermd in een ruimte waar asbestvezels konden vrijkomen bestaat er een groot risico dat dit materiaalbesmet is. Indien het vervolgens buiten de beschermde plek wordt gebracht, worden de asbestvezels naar buiten gebracht en ontstaat een emissie of in ieder geval een risico van blootstelling. Ook zaken zoals filters en water kunnen besmet raken en dienen zodanig te worden afgevoerd dat er geen vezelemissie mogelijk is.

E. Overtreding bestaande uit onjuist verwijderen of verwijderen in een te lage risicoklasse

Op grond van de arbeidsomstandighedenwetgeving dient het asbest verwijderd te worden in de risicoklasse van het inventarisatierapport en dienen de bijbehorende maatregelen te worden getroffen. De werkzaamheden dienen echter in een hogere klasse te worden uitgevoerd als de feitelijke aard van de werkzaamheden of de staat van het asbest hiertoe verplicht.

Deze uitzondering van de feitelijke situatie geldt niet als de risicoklasse-indeling in het rapport te hoog is. De risicoklasse indeling in het asbestinventarisatierapport vormt de ondergrens. Indien de werkzaamheden volgens het asbestinventarisatierapport bijvoorbeeld in risicoklasse 2 dienen te worden uitgevoerd, dienen zij in risicoklasse 2 te worden uitgevoerd. Ook als de werkzaamheden feitelijk in risicoklasse 1 kunnen worden uitgevoerd.

Het feit dat een asbestinventarisatierapport onduidelijk of onvoldoende is, betekent niet dat de verwijderaar dit moet compenseren. Hij dient te weigeren het werk uit te voeren totdat er een deugdelijk rapport ligt. Een verwijderaar zal altijd op basis van de aangetroffen situatie moeten beoordelen of hij toch niet in een hogere klasse zouden moeten werken dan in het rapport is aangegeven. In dat geval zal een aanvullend en opnieuw goedgekeurd inventarisatierapport noodzakelijk zijn.

Indien een asbestverwijderingsbedrijf niet werkt volgens de maatregelen die behoren bij de risicoklasse die de wet voorschrijft, leidt dit tot schorsing (herstelsanctie) en schorsing (ordemaatregel).

De risicoklasse ligt ten grondslag aan de te nemen maatregelen. De wet is duidelijk wat betreft in welke risicoklasse gewerkt moet worden. Indien de certificaathouder niet de maatregelen treft die behoren tot deze risicoklasse, dient het certificaat geschorst te worden.

Indien de asbestverwijderaar niet over een deugdelijk asbestinventarisatierapport beschikt, dient zijn certificaat te worden geschorst (herstelsanctie) en te worden geschorst (ordemaatregel).

Een asbestverwijderaar mag niet aan zijn werkzaamheden beginnen zonder een deugdelijk asbestinventarisatierapport. Een verwijderaar die zonder deugdelijk rapport te werk gaat, riskeert blootstelling en emissie. Het is zijn keuze om met een ondeugdelijk rapport te gaan werken en voor zijn risico als hij daardoor overtredingen begaat. Bij een ondeugdelijk rapport moet de verwijderaar zijn werkzaamheden staken en wachten tot de opdrachtgever voor een deugdelijk rapport zorgt. Begint hij toch met het verwijderen van asbest dan dient dit te leiden tot schorsing (herstelsanctie en ordemaatregel).

Indien (een kopie van) het asbestinventarisatierapport niet aanwezig is op de plek waar asbest wordt verwijderd, dient dit te leiden tot voorwaardelijke intrekking.

De informatie die het asbestinventarisatierapport geeft, is nodig op de werkplek. De informatie uit het rapport dient ook betrokken te worden bij de werkzaamheden. Indien deze informatie er niet is, leidt dit tot een verhoging van het risico van blootstelling. Echter, het is voor de beschikbaarheid van de informatie op de werkplek niet altijd nodig dat het asbestinventarisatierapport op de werkplek is. De afwezigheid van het rapport hoeft op zich niet tot een blootstelling of verhoging van het risico te leiden. Het is aanvaardbaar dat deze afwijking leidt tot voorwaardelijke intrekking. Ook bij deze overtreding geldt dat het gebrek aan informatie dat is ontstaan doordat het rapport niet op de werkplek is, al geleid kan hebben tot een overtreding die leidt tot voorwaardelijke intrekking. Voor een onduidelijke kopie van het rapport geldt het voorgaande ook.

F. Overtredingen met betrekking tot de inventarisatie van het asbest

De basis voor veilig verwijderen van asbest is de asbestinventarisatie. Hierdoor weet de verwijderaar wat hij tegen zal komen en kan hij de verwijdering plannen en uitvoeren. Verder zal de verwijderaar het bouwwerk of het betreffende deel daarvan asbestvrij opleveren, zodat de aannemer geen asbest zal aantreffen bij zijn werkzaamheden en de gebruiker geen asbest aantreft bij het gebruik.



In een inventarisatie dient al het aanwezige asbest geïnventariseerd te worden. De asbestinventariseerder zal niet zonder reden zijn onderzoek mogen beperken. Indien werkzaamheden op een bepaalde plek verricht moeten worden, zal de inventariseerder daar moeten inventariseren. Indien de inventarisatie niet volledig is, bestaat het risico dat de verwijderaar of de aannemer tijdens zijn werkzaamheden onverwacht asbest tegenkomt. Vaak is dit al beschadigd tegen de tijd dat wordt ontdekt dat het om asbest gaat, zodat er al asbestemissie en blootstelling aan asbestvezels heeft plaatsgevonden. Het is nu juist de bedoeling dat dit soort verrassingen worden voorkomen door een volledig en diepgaand onderzoek door de inventariseerder.

In het rapport moeten alle relevante gegevens over het asbest aangegeven worden, zoals de aard van het asbest, de concentratie asbest in het materiaal en de staat van het materiaal. Elk stuk asbest moet ook uniek worden aangegeven in de zin dat de verwijderaar de gegevens in het rapport kan koppelen aan de situatie die hij aantreft. De verwijderaar moet de asbest immers kunnen vinden en weten waar hij mee te maken heeft.

De volgende gebreken met betrekking tot de asbestinventarisatie dienen te leiden tot het schorsen (herstelsanctie en ordemaatregel) van het certificaat:

- de asbestinventariseerder heeft niet de volledige locatie, gebouw(deel), bouwwerk of object onderzocht waar zal worden gewerkt;
- hij heeft geen destructief onderzoek verricht in situaties dat er gesloopt/gerenoveerd/verbouwd etc. zal worden;
- niet al het asbest is voorzien van een uniek kenmerk;
- niet van al het asbestmateriaal is een monster genomen;
- niet al het asbest is in het rapport aangegeven met alle benodigde informatie, zoals vindplaats, mate van concentratie en staat van het materiaal, etc.

Indien het rapport niet volledig is of niet alle gegevens bevat, voldoet het niet aan zijn primaire functie. Daarbij leidt een onvolledig rapport tot een risico van blootstelling aan asbestvezels. De asbestverwijderaar moet op de volledigheid en juistheid van het rapport kunnen vertrouwen.

Er wordt een onderscheid gemaakt tussen een type A asbestinventarisatie (direct waarneembare asbest) en een type B asbestinventarisatie (niet-direct waarneembare asbest). Er kan pas gesproken worden van een volledig asbestinventarisatierapport als alle asbest op de locatie, in het bouwwerk of object is geïnventariseerd (voor zover daar gewerkt zal worden). Indien bij de inventarisatie alleen naar het waarneembare asbest is gekeken, kan veelal niet gesproken worden van een volledig asbestinventarisatierapport. Een dergelijk onvolledig rapport kan niet als overtreding door de certificaathouder worden beschouwd indien het slechts zijn opdracht was om een type A onderzoek te doen. De certificaathouder zal wel duidelijk de beperkingen van het onderzoek in het rapport moeten aangeven. Verder zal hij in het rapport moeten wijzen op de risico's van een dergelijk beperkt rapport.

Een indeling in een te lage risicoklasse leidt tot schorsing (herstelsanctie en ordemaatregel).

De inventariseerder dient op basis van zijn onderzoek de risicoklasse te bepalen. De risicoklassering wordt vaak al bepaald door de aard en staat van het aangetroffen asbest. De asbestverwijderaar en andere werkgevers moeten kunnen vertrouwen op het inventarisatierapport. De praktijk leert dat veel verwijderaars en andere werkgevers afgaan op de indeling in het rapport. Daarmee leidt een te lage indeling tot het treffen van onvoldoende maatregelen. Dit speelt met name als ten onrechte risicoklasse 1 is aangegeven.

Aangezien een verkeerde risicoklasse indeling het risico op asbestemissie en blootstelling verhoogt, is een lagere sanctie niet aanvaardbaar.

Indien de verwijderaar afwijkt van de werkwijze die in het rapport wordt omschreven, zal hij zelf moeten bepalen of dit gevolgen heeft voor de risicoklasse-indeling. Hierbij geldt de risicoklasse-indeling uit het rapport nog steeds als ondergrens.

G. Overtredingen van normen met betrekking tot de deskundigheid/kennis/certificatie van werknemers

Op grond van de arbeidsomstandighedenwetgeving dienen de werkzaamheden te worden verricht onder voortdurend toezicht van een DTA-er. De werkzaamheden dienen te worden verricht door personen met een DAV-certificaat. Door middel van deze certificaten wordt geborgd dat asbestverwijderingswerkzaamheden worden verricht door personen met voldoende deskundigheid en kennis van zaken. Bij onvoldoende kennis en deskundigheid bestaat het risico dat door (onbedoelde) fouten asbestvezels vrijkomen en zich verspreiden.

DTA-er

De rol van de DTA-er is om continu toezicht te houden op de asbestverwijderingswerkzaamheden. De



DTA-er is de vertegenwoordiger van de werkgever op de arbeidsplaats. Hij dient opkomende problemen te signaleren, op te lossen of terug te koppelen naar de werkgever. Verder dient hij te voorkomen dat onvoorziene situaties tot problemen leiden. Hij moet er ook voor zorgen dat de werknemers de regels naleven en de veiligheid van henzelf, hun collega's en andere personen niet in gevaar brengen. Bij alle werkzaamheden bestaat het gevaar dat door bv. routine, menselijke gemakzucht, het verkeerd inschatten van de risico's of het 'even snel'-denken de werknemers onveilig handelen. Het is dan cruciaal dat de DTA-er er is en hen hiervan weerhoudt.

Consequentie van deze rol is dat als hij er niet is de werkzaamheden tijdens zijn afwezigheid niet worden uitgevoerd. Als de werkzaamheden dermate omvangrijk zijn dat één DTA-er niet overal toezicht kan houden, moeten er meerdere op het werk aanwezig zijn.

Indien er geen gecertificeerde DTA-er aanwezig is op het werk en deze niet is geregeld, dient het certificaat te worden geschorst (herstelsanctie en ordemaatregel).

Het feit dat er geen gecertificeerde DTA-er is geregeld, betekent dat de werkgever de werkzaamheden in strijd met de wet en schema's heeft gepland. Gezien het belang van de DTA-er om toezicht te houden op de werknemers en op te treden bij (onvoorziene) problemen, betekent dit dat het certificaat geschorst (herstelsanctie en ordemaatregel) te worden.

Indien de gecertificeerde DTA-er niet continu toezicht houdt (dat wil zeggen niet aanwezig is waar asbestverwijderingswerkzaamheden worden verricht), dient dit te leiden tot schorsing (herstelsanctie en ordemaatregel).

De DTA-er dient continu toezicht te houden. Als de werkzaamheden plaatsvinden zonder DTA-er ontbreekt een belangrijke schakel in de veiligheid. Het werken zonder deze schakel dient te leiden tot het schorsen van het certificaat. Verschil met de vorige categorie is dat er een DTA-er was geregeld, maar deze niet bij de werkzaamheden aanwezig was. Dit is niet van belang. Als er geen DTA-er bij de asbestverwijderingswerkzaamheden is, maakt het niet uit of er wel of niet een DTA-er was geregeld. Hij is er niet, zodat hij geen toezicht kan houden. Indien de asbestverwijderingswerkzaamheden dermate omvangrijk zijn dat één DTA-er niet bij alle werkzaamheden kan zijn, is er niet een DTA-er aanwezig bij alle asbestverwijderingswerkzaamheden. Ook dan is er sprake van deze overtreding. De certificaathouder dient voldoende DTA-ers te regelen, zodat bij alle asbestverwijderingswerkzaamheden een DTA-er aanwezig is.

Indien de certificaathouder geen gecertificeerde DTA-er in dienst heeft op basis van een arbeidsovereenkomst, moet dit leiden tot voorwaardelijke intrekking.

Het feit dat de werkgever geen DTA-er in dienst heeft, wil niet zeggen dat er geen DTA-er toezicht houdt bij de werkzaamheden. Voorwaardelijke intrekking is aanvaardbaar. Indien het feit dat er geen DTA-er in dienst is ertoe leidt dat er geen of onvoldoende DTA-ers bij de werkzaamheden zijn, zal het certificaat geschorst worden (herstelsanctie en ordemaatregel). Er zijn immers onvoldoende DTA-ers aanwezig.

DAV-er

Indien ongecertificeerde personen asbestverwijderingswerkzaamheden verrichten, dient dit te leiden tot schorsing (herstelsanctie) en schorsing (ordemaatregel).

Asbest is dermate gevaarlijk voor werknemers en anderen dat iedere persoon die feitelijk asbestverwijderingswerkzaamheden verricht een minimale opleiding moet hebben en moet onderhouden. Dit wordt geborgd via het DAV-certificaat. De DAV-er moet weten wat de risico's zijn, wat de rol is van de veiligheidsmaatregelen, wanneer hij de DTA-er moet inschakelen. In het kort: hij moet weten waar hij mee bezig is. De consequentie van het verrichten van asbestwerkzaamheden door ongecertificeerde personen moet zijn dat dit wordt beëindigd en dat er maatregelen worden getroffen om herhaling te voorkomen. Tot dan mag niet gewerkt worden. Dit betekent dat zowel geschorst moet worden als ordemaatregel als dat de sanctie van schorsing moet worden opgelegd totdat voldoende is gewaarborgd dat er niet weer een ongecertificeerd persoon asbestwerkzaamheden verricht.

DIA-er

Indien ongekwalficeerde personen asbestinventarisatiewerkzaamheden verrichten, dient dit te leiden tot schorsing en schorsing (ordemaatregel).

Gezien het belang van een deugdelijk asbestinventarisatierapport dient de inventariseerder voldoende kennis en deskundigheid te hebben.



Leerling DAV-er

In SC-520 is de mogelijkheid opgenomen dat asbestwerkzaamheden worden verricht door een Leerling-Deskundig Asbestverwijderaar (LDAV). Deze personen mogen onder strikte begeleiding asbestwerkzaamheden verrichten vooruitlopend op het halen van het DAV-certificaat. Aan het werken als LDAV zijn voorwaarden verbonden. Hier worden werkzaamheden verricht door iemand die nog niet voldoende kennis en deskundigheid heeft. Dit risico wordt afgedekt door de voorwaarden waaronder deze persoon mag werken en de beperkte duur van de periode dat deze persoon nog niet gecertificeerd is.

Iemand is pas LDAV als hij als zodanig staat ingeschreven in het register van ASCERT.

Als de LDAV asbestwerkzaamheden verricht buiten de periode waarin hij als LDAV mag werken zonder zijn certificaat te halen, leidt dit tot schorsing en schorsing (ordemaatregel).

Indien de LDAV werkt buiten de toegestane periode is er sprake van dezelfde situatie dat er iemand werkt die niet gecertificeerd is. Deze reactie hierop is dan van toepassing.

Overtreding van de voorwaarden voor de LDAV leidt tot schorsing en schorsing (ordemaatregel)

De voorwaarden voor de LDAV zijn er op gericht om te compenseren voor het gebrek aan zijn kennis en deskundigheid. In zoverre is deze positie te vergelijken met de persoon die in het geheel niet is gecertificeerd. Dezelfde sanctie is derhalve aanvaardbaar. Overigens kan het feit dat er LDAV-ers zijn betekenen dat er meer DTA-ers bij het werk moeten zijn, omdat het werk te omvangrijk is voor één DTA-er die ook één of twee LDAV-ers moet begeleiden.

H. Overtreding van normen die zien op het analyseren van de werkzaamheden, het bedrijf etc. en leren van ervaringen

Het is belangrijk om te leren van afwijkingen en incidenten en bijna-afwijkingen en -incidenten. Het is een continu proces om op basis van ervaring de veiligheid te blijven waarborgen. Hierdoor worden afwijkingen en incidenten voorkomen, waardoor de veiligheid en naleving van de regels toenemen. Ook dient de certificaathouder met regelmaat haar bedrijfsvoering te analyseren om te bezien of dit voldoende functioneert en of er geen verbeteringen aangebracht kunnen worden.

Indien er een structuur is waarbinnen geleerd wordt, is het leren reëel. Hierdoor wordt continu de vraag gesteld of er geleerd kan worden. Bij een ad hoc leersysteem verwatert het leren en worden momenten waarvan geleerd kan worden niet gesignaleerd. Het gaat bijvoorbeeld om de volgende type normeringen:

- de inventariseerder en asbestverwijderaar moeten een structureel leersysteem hebben (vastgelegd en verifieerbaar);
- de inventariseerder en asbestverwijderaar moet dit systeem toepassen;
- indien (bijna-)afwijkingen of (bijna-)incidenten zich voordoen moeten de inventariseerder en de asbestverwijderaar hier aantoonbaar aandacht aan besteden. In dit kader moet hij vragen stellen zoals: hoe heeft dit kunnen gebeuren? Wat zijn de gevolgen geweest? Hoe wordt dit in de toekomst voorkomen?

Deze regels staan los van de verplichting om een afwijking en incident zo spoedig mogelijk ongedaan te maken. Dit leren ziet op de toekomst.

Over het algemeen zal het overtreden van bovenstaande 3 typen normering leiden tot een waarschuwing.

Het overtreden van deze bepalingen verhoogt in lichtere mate het risico op emissie en blootstelling bij concrete werkzaamheden. Het is aanvaardbaar om de certificaathouder tijd te geven om de overtreding ongedaan te maken door bijvoorbeeld een leersysteem op te zetten en toe te gaan passen of een opgezet leersysteem toe te gaan passen.

I. Meldingsplichten

De regelgeving kent een aantal verplichtingen om werkzaamheden te melden. De achtergrond van deze meldingsplichten is dat de betreffende instantie een inspectie kan uitvoeren. Een dergelijke inspectie kan bestaan uit het ter plekke een onderzoek verrichten, maar bijvoorbeeld ook gaan om het opvragen van stukken, zoals het asbestinventarisatierapport, om te de juistheid en volledigheid hiervan te controleren. Het doel is om tot effectief toezicht te komen. Indien de werkzaamheden niet tijdig worden gemeld, kan de certificaathouder een controle voorkomen en hierdoor overtredingen verbergen.

Het niet (tijdig) melden van werkzaamheden dient te leiden tot een voorwaardelijke intrekking.



Een eerste overtreding hiervan is niet dermate ernstig dat het niet aanvaardbaar is dat de certificaathouder een herkansing krijgt. In de periode van de voorwaardelijke intrekking dient de certificaathouder maatregelen te treffen om te voorkomen dat weer niet of te laat wordt gemeld. Uiteraard dienen in deze periode alle werkzaamheden wel tijdig gemeld te worden. Het is mogelijk dat pas na het verlopen van de gestelde periode blijkt dat in deze periode werkzaamheden niet zijn gemeld. Dit wordt dan behandeld als een tweede overtreding in de escalatieladder.

J. Zelf uitvoeren van de werkzaamheden

Het komt voor dat een asbest- inventariseerder of verwijderaar de inventarisatie- of verwijderingswerkzaamheden geheel of gedeeltelijk uitbesteed. Het probleem hierbij is dat het vaak onduidelijk wordt wie waarvoor verantwoordelijk is. Door deze onduidelijkheid wordt het risico verhoogd dat maatregelen niet genomen worden, omdat betrokken personen menen dat een ander de maatregelen zal treffen.

Indien de certificaathouder de aangenomen of opgedragen werkzaamheden niet (volledig) zelf uitvoert en uitbesteedt aan een niet-gecertificeerd bedrijf, dient het certificaat voorwaardelijk te worden ingetrokken.

Het niet zelf uitvoeren van de werkzaamheden leidt niet direct tot blootstelling of het verhogen van het risico. Voorwaardelijke intrekking is aanvaardbaar. Het bedrijf dat uitbesteedt, blijft bij inlenen of uitbesteden ten volle zelf verantwoordelijk. Zij zal (mede) worden aangesproken als een bedrijf aan wie (een deel van) de werkzaamheden zijn uitbesteed een fout maakt. Indien er sprake is van een overtreding door het bedrijf aan wie werkzaamheden zijn uitbesteed, wordt dit beschouwd als een overtreding door de uitbestedende certificaathouder. Dit ongeacht of degene aan wie is uitbesteed gecertificeerd is.

Dit kan er toe leiden dat het uitbestedende bedrijf zwaarder wordt gestraft dan het bedrijf aan wie is uitbesteedt, omdat er bij de uitbesteder sprake is van herhaling. Bij verdere uitbesteding geldt het voorgaande voor de hele keten. Stel dat asbestverwijderaar A een deel van de werkzaamheden uitbesteedt aan asbestverwijderaar B die op zijn beurt weer een deel uitbesteedt aan asbestverwijderaar C. Indien C een overtreding begaat, wordt dit beschouwd als een overtreding van zowel A, B als C.

Indien het zo is dat door omstandigheden de certificaathouder de werkzaamheden niet kan uitvoeren, kan hij dit ook oplossen door de opdracht terug te geven. Hij kan ook werknemers inlenen of middelen inhuren om het werk toch te kunnen verrichten.

K. Organisatie van het bedrijf

De regelgeving kent vele bepalingen omtrent de organisatie van het bedrijf. In het bedrijf dienen bijvoorbeeld bepaalde functionarissen benoemd te zijn, bepaalde procedures dienen opgesteld te zijn en er dient een kwaliteitsstelsel te zijn. Het belang van dergelijke regels wordt vaak ten onrechte onderschat en beschouwd als onnodige bureaucratie. Een goede organisatie leidt echter tot een beter borging van kwaliteit, het voorkomen van ad hoc oplossingen zoeken en het voorkomen van afwijkingen.

Indien het bedrijf verplichte functionarissen, procedures, registraties of systemen niet heeft of indien de procedures, registraties of systemen niet voldoende zijn, zal dit over het algemeen leiden tot een voorwaardelijke intrekking.

De meeste regels zijn duidelijk en kunnen eenvoudig worden nageleefd. Het feit dat de certificaathouder de regels niet heeft nageleefd, betekent dat de overheid niet op deze persoon/bedrijf kan vertrouwen. Gezien het feit dat het niet bestaan of niet deugdelijk zijn van deze elementen niet direct leidt tot blootstelling, kan volstaan worden met voorwaardelijke intrekking.

L. Voorbereiding van de werkzaamheden

Onder dit type vallen de normen die zien op de voorbereiding van de werkzaamheden. Het gaat hier om het opstellen van een werkplan, het overleggen met andere bedrijven op de arbeidsplaats, de instructie van de werknemers, de keuring van de werknemers etc. De variatie onder dit type is groot ook wat betreft de ernst van de overtreding gezien het risico van blootstelling aan asbest. Hier wordt slechts bij een aantal onderwerpen een toelichting gegeven.

a) Werkplan

In het werkplan wordt vastgelegd hoe het verwijderen van asbest aangepakt zal worden. Hierdoor wordt de verwijderaar gedwongen om na te denken over de werkzaamheden en de mogelijke problemen. De werkwijze hoeft niet gaandeweg te worden uitgevonden, maar is van tevoren bedacht



en vastgelegd. Aangezien duidelijk is hoe er gewerkt zal worden, kan er ook voor gezorgd worden dat de benodigde middelen aanwezig zijn. Indien deze voorbereiding wordt overgeslagen neemt het risico op asbestemissie en blootstelling toe. De praktijk heeft geleerd dat als er geen plan is of als dit onvoldoende is, de werknemers zelf oplossingen gaan bedenken of doorwerken zonder de benodigde maatregelen te nemen. Dit leidt vaak tot het vrijkomen van asbestvezels dan wel blootstelling.

Het niet opstellen van een deugdelijk werkplan/projectplan dient te leiden tot voorwaardelijke intrekking en schorsing (ordemaatregel).

Een asbestverwijderaar die geen deugdelijk plan opstelt, kiest er voor om dit niet te doen. Op een dergelijk persoon/bedrijf kan de overheid niet vertrouwen. Voorwaardelijke intrekking volstaat, omdat het gebrek aan een plan nog niet tot blootstelling of een verhoging van het risico hoeft te leiden.

Indien het werkplan niet op de werkplek is, dient dit te leiden tot voorwaardelijke intrekking.

Indien het werkplan niet op de werkplek is geldt hetzelfde. Immers, een plan dat niet aanwezig is op de plek waar het uitgevoerd dient te worden, kan net zo goed niet zijn opgesteld.

Indien een deugdelijk werkplan niet wordt gevolgd, dient dit te leiden tot voorwaardelijke intrekking.

Een werkplan dat niet wordt gevolgd, kan net zo goed niet zijn opgemaakt.

b) Inventarisatieplan

In het asbestinventarisatieplan legt de inventariseerder vast wat geïnventariseerd moeten worden en hoe dit gedaan moet worden. Hierdoor wordt voorkomen dat de inventarisatie onvolledig is.

Het niet opstellen van een inventarisatieplan dient te leiden tot voorwaardelijke intrekking.

Een asbestinventariseerder die geen inventarisatieplan opstelt, kiest er voor om dit niet te doen. Voorwaardelijke intrekking volstaat, omdat het gebrek aan een plan nog niet tot blootstelling of een verhoging van het risico hoeft te leiden.

Indien het plan niet op de werkplek is, dient dit te leiden tot voorwaardelijke intrekking.

Indien het plan niet op de werkplek is geldt hetzelfde. Immers, een plan dat niet aanwezig is op de plek waar het uitgevoerd dient te worden, kan net zo goed niet zijn opgesteld.

Indien een deugdelijk inventarisatieplan niet wordt gevolgd, dient dit te leiden tot voorwaardelijke intrekking.

Een plan dat niet wordt gevolgd, kan net zo goed niet zijn opgemaakt.

c) Instructie

De opleiding die de werknemers krijgen is per definitie algemeen. Over de concrete werkwijze in het bedrijf zullen zij geïnstrueerd moeten worden. De onderwerpen waarover de werknemers instructie moeten krijgen zijn veel en gevarieerd. De werknemers moeten in ieder geval het werkplan kennen. Verder moeten zij instructies krijgen over het gebruik van de concrete middelen waarmee zij werken. Ook moet duidelijk zijn met wie zij contact moeten opnemen bij problemen.

Bij de meeste afwijkingen omtrent de instructies zal waarschuwing een aanvaardbare sanctie zijn.

Overlap

Het is mogelijk dat een norm onder meerdere cluster valt. In dat geval zal voor de meest vergaande sanctie gekozen worden. Dit volgt immers uit de ernst van de overtreding.

Bijzondere omstandigheden

Het is mogelijk dat zich in een concreet geval bijzondere omstandigheden voordoen die reden zijn om van de lijsten af te wijken, omdat in het concrete geval toepassing van de lijst tot onevenredige gevolgen leidt. Bijzondere omstandigheden zijn omstandigheden die niet veel voorkomend zijn.

Indien er al sprake is van bijzondere omstandigheden, zal dit niet snel leiden tot onevenredigheid. Het belang van het leven en de gezondheid van mensen en dat de overheid moet kunnen vertrouwen op de certificaathouder maakt dat in verreweg de meeste gevallen de gevolgen van de sancties evenredig



zijn. Het belang van het bedrijf om ongestoord actief te zijn, geld te verdienen of zijn activiteiten voort te zetten is niet een belang dat afwijken van de lijst rechtvaardigt.



BIJLAGE 2

Bijlage XIIIb behorend bij Artikel 4.27

Werkveldspecifiek certificatieschema voor het Procescertificaat Asbestverwijdering

Certificatieschema

voor het verwijderen van asbest, asbesthoudende producten en asbestbesmet materiaal of asbestbesmette constructieonderdelen voorafgaand aan sloop, renovatie of onderhoud in bouwwerken en objecten en na een incident

Document: SC-530: 2011, versie 02

Onder beheer van:

StichtingAscet

www.Ascet.nl



INHOUD

DEEL I	ALGEMENE BEPALINGEN	96
1.	Inleiding	96
2.	Definities	96
2.1	Algemene definities	96
2.2	Werkveldspecifieke definities	97
2.3	Documenten	97
3.	Werkveldspecifieke kenmerken	98
3.1	Beschrijving schema	98
3.2	Actieve partijen	99
3.3	Risicoanalyse en afbreukcriteria	99
4.	Certificatiereglement	100
4.1	Doelstelling	100
4.2	Certificatieprocedure	100
4.3	Procedures	100
4.4	Beslissing inzake het certificaat	103
4.5	Geldigheidsduur van het certificaat	103
4.6	Geldigheidscondities	103
4.7	Klachten	103
4.8	Bezwaarschriftenprocedure	104
4.9	Norminterpretatie	106
5.	Toezicht	106
5.1	Toegang	106
5.2	Frequentie van het toezicht	106
5.3	De wijze van uitvoering van het toezicht	107
5.4	Verslag van bevindingen	108
5.5	Sancties bij geconstateerde afwijkingen	108
5.6	Kosten van onderzoek	110
DEEL II	NORMEN	111
6.	Onderwerp van certificatie	111
7.	Eisen	111
	Administratieve eisen	111
7.1	Asbestverwijderingsbedrijf of -concern	111
7.2	Relaties /combinaties asbestverwijderingsbedrijf en/of -concern binnen de asbestketen	111
7.3	Werkterrein en technisch kunnen	112
7.4	Aansprakelijkheidsverzekering	112
7.5	Leverings-/contractvoorwaarden	112
	Eisen aan De beheersing en borging asbestverwijdering	113
7.6	Algemene eisen	113
7.7	Documentatie-eisen	113
7.8	Beheersing van registraties	114
7.9	Directieverantwoordelijkheid	114
7.10	Directiebeoordeling	115
7.11	Management van middelen	115
7.12	Het zorgvuldig, arbeidshygiënisch en milieuhygiënisch asbestverwijderen	118
7.13	Meting, analyse en verbetering	121
	Eisen te stellen aan asbestverwijdering	122
7.14	Vorbereiding	122
7.15	Uitvoering asbestverwijdering op de projectlocatie	125
7.16	Eindbeoordeling na asbestverwijdering	128
7.17	Afvoer asbesthoudende materiaal	129
8.	Beoordelingsmethodiek	129
8.1	Tijdsbesteding bij de beoordelingen	129
8.2	Combinatie met beoordelingen voor andere certificatieschema's	129



9.	Het certificaat	23+
9.1	Gegevens	129
9.2	Gebruik van het certificaat	130
9.3	Ascert Certificaatregister	130
DEEL III	BIJLAGEN	131
BIJLAGE A	MELDINGSFORMULIER ASBESTINVENTARISATIE- EN VERWIJDERING (V)	131
BIJLAGE B	DEFINITIES WERKVELDSPECIFIEK (I)	133
BIJLAGE C	MODEL AANVRAAG PROJECTEN VOOR INITIËLE CERTIFICATIE (V)	137
BIJLAGE D	MODEL OVEREENKOMST CKI EN CERTIFICAATHOUDER (I)	140
BIJLAGE E	ASCERT PROCESCERTIFICAAT ASBESTVERWIJDERING (V)	142
BIJLAGE F	UITWISSELINGSPROTOCOL AI-CKI (I)	144
BIJLAGE G	MODEL WERKPLAN (V)	148
BIJLAGE H	CATEGORIE INDELING SANCTIESTELSEL ASBESTVERWIJDERING TABEL 5.5.3 (V)	151
BIJLAGE I	MAATREGELEN ALGEMEEN (V)	164
BIJLAGE J	ONDERVERDELING VAN DE AFWIJKINGEN (V)	167



DEEL I ALGEMENE BEPALINGEN

Deel I van dit certificatieschema bevat algemene uitgangspunten en bepalingen voor certificatie door CKI 's en voorwaarden waaronder de afgifte van certificaten dient te gebeuren. In de tekst is ter ondersteuning en verduidelijking aanvullende informatie gegeven in de vorm van Toelichting, Opmerking en Appendix.

1. Inleiding

Dit werkveldspecifieke certificatieschema SC-530 is door Centraal College van Deskundigen Asbest opgesteld. Het betreft het zorgvuldig, arbeids- en milieuhygiënisch verwijderen van:

- asbest;
- asbesthoudende producten;
- asbestbesmet materiaal of asbestbesmette constructieonderdelen.

Vastgelegd in een asbestinventarisatierapport of SC-540

Voorafgaand aan

- sloop;
- renovatie;
- onderhoud in bouwwerken en objecten;
- na een incident.

Met als resultaat een locatie waar het asbest volgens de eisen is verwijderd.

Het betreft het Ascet Procercertificaat Asbestverwijdering. Deze is door de minister van SZW vastgesteld. Dit vastgestelde schema vervangt eerdere versies.

2. Definities

2.1 Algemene definities

Begrip of afkorting:	Betekenis
Aanvrager van een certificaat:	De (rechts-)persoon die bij de certificatie-instelling een aanvraag doet voor het afgeven van een certificaat.
Aanwijzing:	Aanwijzing van een instelling bij of krachtens wettelijk voorschrift door de minister van SZW.
AI:	Arbeidsinspectie
AI/TC:	Arbeidsinspectie Team Certificatie
ADK:	Asbestdeskundige
Asbestverwijderingswerk:	<ul style="list-style-type: none">• de verwijdering van asbest, asbesthoudende producten en/of asbestbesmet materiaal of asbestbesmette constructieonderdelen, nader omschreven in het asbestinventarisatierapport en het werkplan;• de verwijderingslocatie na de eindbeoordeling en voor de oplevering door het asbestverwijderingsbedrijf vrij van bronnen met secundaire asbestvezelemisatie.
Ascet:	Stichting die een wettelijke certificatieregeling beheert. Voor het werkveld asbest functioneert Stichting Certificatie Asbest (Ascet), voorheen SCA.
Beoordeling:	Beoordeling (initiële, of her-) door de nationale accreditatie instantie van instellingen op basis van het door de minister van SZW vastgestelde WDA&T, op grond waarvan de nationale accreditatie instantie schriftelijk rapporteert of de instelling competent is om wettelijk verplichte certificaten af te geven. Bij het vaststellen van het WDA&T door de minister van SZW wordt zoveel mogelijk aangesloten bij internationale systematiek en normen.
Categorie I, II, III of IV:	Er zijn vier niveaus waarop bij afwijkend gedrag van het certificaathoudend bedrijf de volgende sancties kunnen worden getroffen: <ul style="list-style-type: none">– Categorie I Onvoorwaardelijk intrekken– Categorie II Schorsing– Categorie III Voorwaardelijk intrekken met een termijn van 3 maanden– Categorie III Waarschuwen Deze niveaus zijn nader uitgewerkt in SC-530 par. 5.5.2.2)
Centraal College van Deskundigen (CCvD):	Het college, onderdeel van en/gefaciliteerd door Ascet, dat belanghebbende partijen in een bepaalde sector of branche de mogelijkheid biedt tot deelname bij het opstellen en onderhouden van werkveldspecifieke documenten op zodanige wijze dat sprake is van een evenwichtige en representatieve vertegenwoordiging van deze partijen.
Certificaat:	Een certificaat in de zin van artikel 20 Arbwet en artikel 27 Warenwet. Daarnaast moet een certificaat beschouwd worden als een verklaring van overeenstemming (conformiteitsverklaring) zoals bedoeld in relevante accreditatienormen.
Certificaathouder:	(rechts) Persoon die in het bezit is van een geldig wettelijk verplicht certificaat voor zijn bedrijf.
Certificatieproces:	Alle activiteiten via welke een CKI beoordeelt en besluit of een persoon, product of systeem voldoet en blijft voldoen aan de normen, zoals opgenomen in het werkveldspecifieke certificatieschema.
Certificatiereglement:	Bepalingen voor de uitvoering van het certificatieproces en de relaties tussen kandidaat en CKI.
Certificatiesysteem:	Set van procedures en middelen benodigd om het certificatie-proces uit te voeren per certificatieschema, dat leidt tot de afgifte van een certificaat van vakbekwaamheid, inclusief onderhoud.



Begrip of afkorting:	Betekenis
Certificerings- en Keuringsinstelling (CKI):	Kalibratie- of conformiteitsbeoordelingsinstellingen zoals certificatie-instellingen, keuringsdiensten van gebruikers, laboratoria, inspectie-instellingen en testinstituten.
CKI-persoon:	CKI door de minister van SZW aangewezen op grond van WDA&T SC-501 voor de verlening van persoonscertificaten op basis van WSCS SC-510 en/of SC-520
CKI-proces:	CKI door de Minister van SZW aangewezen op grond van WDA&T SC-502 voor de verlening van procescertificaten op basis van WSCS SC-530 en/of SC-540
Concern:	a) een groep van bedrijven die (in belangrijke mate) onder gezamenlijke leiding staan en als eenheid optreden; of b) rechtspersonen die via aandeelhouderschap verbonden zijn.
Controle:	Periodieke beoordeling door de nationale accreditatie-instantie van CKI's tegen de voor beoordeling geldende regels van de minister (WDA&T).
DAV:	Deskundig asbestverwijderaar
DTA:	Deskundig toezichthouder asbestverwijdering
Eindbeoordelingsinstelling:	Door de RvA, NEN-EN-ISO/IEC 17020: 2004 type-C, geaccrediteerde inspectie-instelling die de eindbeoordeling (inspectie, monsterneming en -analyse) na asbestverwijdering verricht.
lenM:	Ministerie van Infrastructuur en Milieu.
Interne beoordelaar:	Functionaris belast met interne beoordeling en collegiale toetsing
Opdrachtgever:	Opdrachtgever in de zin van artikel 1.1, tweede lid, aanhef en onder c en d van het Arbeidsomstandighedenbesluit.
Project:	een bouwwerk in de zin van artikel 1.1, tweede lid, aanhef en onder b van het Arbeidsomstandighedenbesluit, waarbij de grenzen van het project worden gevormd door de gehele opdracht van de opdrachtgever.
Risicoanalyse:	Analyse waaruit motivatie, voor te maken keuzes in werkveldspecifiek probleemgebied blijkt, op te nemen in het beoogde certificatieschema.
SC-501:	Werkveldspecifiek document voor Aanwijzing en Toezicht op de certificatie-instellingen voor Deskundig Toezichthouder Asbestverwijdering (DTA) en Deskundig Asbestverwijderaar (DAV). Documentnummer SC-501: 2011, versie 02.
SC-502:	Werkveldspecifiek document voor Aanwijzing en Toezicht op de certificatie-instellingen voor Asbestverwijderingsbedrijven (AVB) en Asbestinventarisatiebedrijven (AIB). Documentnummer SC-502: 2011, versie 02.
SC-510:	Werkveldspecifiek certificatieschema voor het Persoonscertificaat Deskundig Toezichthouder Asbestverwijdering (DTA). Documentnummer SC-510: 2011, versie 02.
SC-520:	Werkveldspecifiek certificatieschema voor het Persoonscertificaat Deskundig Asbestverwijderaar (DAV). Documentnummer SC-520: 2011, versie 02.
SC-530:	Werkveldspecifiek certificatieschema voor het Procescertificaat Asbestverwijdering. Documentnummer SC-530: 2011, versie 02.
SC-540:	Werkveldspecifiek certificatieschema voor het Procescertificaat Asbestinventarisatie. Documentnummer SC-540: 2011, versie 02.
Toezicht:	Het verzamelen van de informatie over de vraag of een handeling of zaak voldoet aan de daaraan gestelde eisen, het zich daarna vormen van een oordeel daarover en het eventueel naar aanleiding daarvan interveniëren.
Toezicht en handhavende instellingen:	(Overheids)instellingen belast met het toezicht en de handhaving op de asbestverwijdering zoals certificatie-instellingen (aangewezen door het ministerie van SZW), Arbeidsinspectie, VROM-inspectie, gemeenten, milieupolitie etc.
Werkveldspecifiek certificatieschema (WSSC):	Term gebruikt door SZW voor een certificatieschema dat door de minister van SZW is geaccepteerd te gebruiken binnen een specifieke aanwijzing als CKI voor personen, producten of systemen.
Werkveldspecifiek document voor aanwijzing en toezicht (WDA&T):	Term gebruikt door SZW voor een document waarin enerzijds de normen zijn vastgelegd waaraan CKI's dienen te voldoen om aangewezen te worden door de minister van SZW en anderzijds de voorwaarden waarbinnen aanwijzing plaatsvindt.
ZBO:	Zelfstandig bestuursorgaan

2.2 Werkveldspecifieke definities

SC-530 Deel III Bijlage B bevat een aanvullende lijst met werkveldspecifieke definities.

2.3 Documenten

In de tekst van dit certificatieschema vervullen de onderstaande documenten een rol.

- | | | |
|-----|---|-----------|
| [1] | Arbeidsomstandighedenwet | wettelijk |
| [2] | Besluit van 7 juli 2006 tot wijziging van het Arbeidsomstandighedenbesluit (implementatie van wijzigingsrichtlijn nr. 2003/18/EG) Staatsblad nr. 348, juli 2006 | wettelijk |
| [3] | Statische verwijzing van SC-540 in de Arbeidsomstandighedenregeling. Zie betreffende Staatscourant, waarvan het nummer is vermeld op www.ascert.nl . | wettelijk |
| [4] | Asbestverwijderingsbesluit 2005. Staatsblad 2005, 704 | wettelijk |



[5]	Wijziging beleidsregels arbeidsomstandighedenwetgeving Staatsblad 2008, nr 502	wettelijk
[6]	Productenbesluit Asbest	wettelijk
[7]	Rapport TNO-MEP R 2004/523 Risicogerichte classificatie van werkzaamheden met asbest	informatief
[8]	Convenant Ministerie van SZW en Stichting Certificatie Asbest d.d. 8 maart 2006. Staatcourant 7 augustus 2006, nr. 151/pag. 7	normatief
[9]	Protocol Validatiemetingen ten behoeve uitbouw SMA-rt (SC-548); CCvD Asbest	normatief
[10]	Informatieblad Plan van Aanpak Asbestbrand 2006. VROM-inspectie. Beschikbaar op www.vrom.nl	informatief
[11]	Landelijke Uitvoeringsmethodiek Asbestinventarisatie besluit 2005; VROM en LOM. Een handreiking voor gemeenten. Senter Novem juni 2007	informatief
[12]	NEN 2990: 2005; Lucht – Eindcontrole na asbestinventarisatie	normatief
[13]	NEN 2991: 2005; Lucht – Risicobeoordeling in en rondom gebouwen of constructies, waarin asbesthoudende materialen zijn verwerkt.	normatief
[14]	NEN 5896: 2005 nl; Monsterneming en analyse van asbest in onbewerkt bouw- en sloopafval en recyclinggranulaat	normatief
[15]	NEN 5897 / NEN 5707 Asbest in puin- en sloopafval	informatief
[16]	NEN 5707: 2003 nl; Bodem – Inspectie, monsterneming en analyse van asbest in bodem	informatief
[17]	Algemeen protocol voor de validatie van asbestrisicoclassificatiesystemen (Ascrt SC-549: versie 01, datum 15-11-2011);	normatief
[18]	Aedes Protocol Verwijdering Asbesthoudende materialen bij mutatie- en klachtenonderhoud 2007	normatief
[19]	NEN-EN-ISO/IEC 19011: 2002; Richtlijnen voor het uitvoeren van kwaliteits- en/of milieumanagementsysteemaudits	normatief
[20]	NEN-EN-ISO/IEC 17020: 2004 en; Algemene criteria voor het functioneren van verschillende soorten instellingen die keuringen uitvoeren.	normatief
[21]	NTA Asbest in waterbodems	informatief
[22]	Ontwerp-NEN 2939: 'Werkplekatmosfeer – Bepaling van de concentratie aan respirabele asbestvezels in de lucht bij het werken met of in de directe omgeving van asbest of asbesthoudende producten, met behulp van microscopische technieken.'	informatief
[23]	NEN-EN 1822-5:2000 en; Luchtfilters met een hoog rendement (HEPA en ULPA) – Deel 5: Bepalen van het rendement van het filterelement.	normatief
[24]	CROW 132; Werken in of met verontreinigde grond en verontreinigd (grond)water	informatief

3. Werkveldspecifieke kenmerken

Om het maatschappelijk belang – veiligheid en gezondheid van en rondom de arbeid – te waarborgen, is door de overheid gekozen voor een wettelijk verplichte certificatieregeling voor de borging van de kwaliteit/veiligheid bij de verwijdering van asbest, asbesthoudende producten en asbestbesmet materiaal of asbestbesmette constructieonderdelen voorafgaand aan sloop, renovatie of onderhoud in bouwwerken en objecten en na een incident met als resultaat een locatie, waar de aanwezigheid van asbest voldoet aan het wettelijk vastgelegde acceptatieniveau.

Voorafgaande aan het opruimen van asbestbevattende materiaal na een incident (brand / storm) dient het aangegeven stappenplan te worden doorlopen. Zie bijvoorbeeld het Informatieblad Plan van Aanpak Asbestbrand 2006. SC-530 is niet van toepassing op asbest in bodem.

3.1 Beschrijving schema

Het werkveldspecifieke certificatieschema voor het zorgvuldig, arbeids- en milieuhygiënisch verwijderen van asbest, 'SC-530' is door Ascrt voorgesteld en door het ministerie van SZW – inclusief de aanpassingen in het kader van de aanscherping van de eisen¹ – vastgesteld middels een statische verwijzing in het Arbobesluit of Arboregeling. Dit vastgestelde schema vervangt daarmee eerdere versies. Op- en aanmerkingen over dit document kunnen worden ingediend bij het CCvD Asbest p/a Stichting Ascrt, info@ascrt.nl.

¹ Rapport SZW Reparatie wscs en wda met bijlagen d.d. 10 mei 2011.



3.2 Actieve partijen

Binnen de Stichting Certificatie Asbest zijn met name actief:

- Centraal College van Deskundigen Asbest;
- Werkkamer Asbest;
- Centrale Examencommissie;
- De certificatie-instellingen; vermeld op www.ascert.nl onder CKI 's;
- De certificaathouders; vermeld in het Ascert Register (zie www.ascert.nl).

3.3 Risicoanalyse en afbreukcriteria

3.3.1 Algemeen

Vanwege de goede eigenschappen is Asbest in het verleden veel gebruikt, bijvoorbeeld in gebouwen en woningen. Asbestvezels kunnen bij inademing echter diep in de longen doordringen en op termijn buikvlieskanker, longvlieskanker en asbestose (stoflongen) veroorzaken. Hieraan sterven jaarlijks in Nederland naar schatting zo'n 700 mensen. De termijn tussen blootstelling en ziek worden kan tientallen jaren duren. IenM is samen met SZW en VWS verantwoordelijk voor regelgeving over asbest. Bij activiteiten in het kader van de verwijdering van asbest is er een risico dat er asbestvezels in de ademzone van werknemers komen. Het aantal vezels tijdens de activiteiten is onderscheiden in drie afzonderlijke risicoklassen:

1. Risicoklasse 1: tijdens de werkzaamheden is de asbestvezelconcentratie in de ademzone van de betreffende werknemer(s) kleiner dan 0,01 vezel/cm³;
2. Risicoklasse 2: tijdens de werkzaamheden is de asbestvezelconcentratie in de ademzone van de betreffende werknemer(s) tussen de 0,01 en 1 vezel/cm³;
3. Risicoklasse 3: tijdens de werkzaamheden is de asbestvezelconcentratie in de ademzone van de betreffende werknemer(s) hoger dan 1 vezel/cm³.

Conform het Arbeidsomstandighedenbesluit is aan deze drie risicoklassen (onderstaande tabel) een eigen specifiek veiligheidsregime gekoppeld.

Risicoklasse	Beschrijving van de belangrijkste kenmerken	Lit. 2
1	Blootstellingsniveau < 0,01 vezels/cm³ (10.000 vezels/m ³) Licht regime, vergelijkbaar met de oude 'vrijstellingsregelingen'.	Art. 4.44
2	Blootstellingsniveau 0,01 tot 1 vezels/cm³ (10.000 tot 1.000.000 vezels/m ³) Standaardregime conform de SC-530.	Art. 4.48
3	Blootstellingsniveau > 1 vezels/cm³ (> 1.000.000 vezels/cm ³) Verzwaard regime conform SC-530, uitsluitend voor verwijdering van 'risicovolle' niet-hechtgebonden materialen zoals spuitasbest, leiding- en ketelisolatie, brandwerend board en asbestkarton.	Art. 4.53a

3.3.2 Risicoanalyse niveau asbestverwijdering

Om het verstrekken c.q. onderhouden van een certificaat op onterechte gronden te voorkomen is het noodzakelijk om risico's te definiëren en maatregelen te nemen. Deze beogen de risico's m.b.t. asbestvezelemissie/besmetting uit te bannen. De maatregelen zijn er in twee vormen en kunnen bestaan uit afstand tot de bron of uit technische maatregelen, zoals directe maatregelen om de risico's uit te bannen en daarmee asbestvezelbesmetting te voorkomen. Behalve de maatregelen bestaan er ook de zogenaamde managementfactoren. Deze managementfactoren kunnen op zichzelf de centrale gebeurtenis niet uitbannen, maar beïnvloeden de kwaliteit van de maatregelen.

Als de maatregelen zijn gedefinieerd dan dienen deze ingericht en onderhouden te worden. Dit laatste stelt eisen aan het asbestverwijderingsbedrijf en haar medewerkers. Als de maatregelen zijn geplaatst, dan is de inspectie en het onderhoud van de maatregelen noodzakelijk. De directe oorzaak van asbestvezelbesmetting is per definitie één of meerdere falende maatregelen.



Centrale gebeurtenis	Optredende risico's	Maatregelen	In SC-530 par.	Management factoren
Asbestvezelemis-sie	1. Niet beheerste asbestverwijdering	1 Onafhankelijkheid verwijderingsbedrijf van asbestinventarisatiebedrijf	7.2.1	SC-530
		2 Onafhankelijkheid verwijderingsbedrijf van eindbeoordelingsinstelling	7.2.1	
	2. Asbestvezelemis-sie	3 Passende werkvoorbereiding	7.12	
		4 Passend werkplan	7.14.4	
		5 Acceptatie van werkplan	7.14.7	
		6 Uitvoering conform werkplan	7.15	
		7 Passend reageren op afwijkende situaties	7.13.3	
		8 Eindbeoordeling juist uitgevoerd en juist gerapporteerd	7.16.3 7.16.5	
		9 Laatste controle juist uitgevoerd en juist gerapporteerd	7.16.6	
		10 Juiste afvoer van asbestafval	7.17	
		11 Geldigheidscondities	4.6	

4. Certificatiereglement

4.1 Doelstelling

Dit reglement omschrijft de procedures die relevant zijn voor het juist toepassen van het werkveldspecifieke schema. Hierbij moet gedacht worden aan onder meer procedure van aanvraag, de condities met betrekking tot de certificatie, de afgifte en intrekking van certificaten, procedures bij het uitvoeren van initiële en periodieke beoordelingen, afhandeling van klachten en het eventuele verzoek tot herziening daarvan.

4.2 Certificatieprocedure

De kandidaat certificaathouder dient bij een CKI (zie www.ascert.nl), in overeenstemming met dit certificatiereglement, een aanvraag in tot het uitvoeren van de certificatieprocedure. Vervolgens verstrekt de CKI informatie over de gang van zaken bij de afhandeling van de aanvraag.

4.3 Procedures

In het kader van de initiële certificatie van het asbestverwijderingsbedrijf worden verschillende processen doorlopen.

De CKI dient:

- aangewezen te zijn door het ministerie van SZW voor het uitvoeren van de betreffende keuringen;
- een samenwerkingsovereenkomst te hebben gesloten met Stichting Ascet.

Daarnaast is de CKI verplicht de aanvrager schriftelijk te informeren over de regels, voorwaarden en procedures die verband houden met het afgeven, intrekken, etc. van het certificaat. Zonder enige vorm van discriminatie jegens de aanvrager. In het kader van het certificatieproces worden de volgende procedures doorlopen:

- Afhandeling van de aanvraag voor de initiële certificatie
- Aanvragen / certificaten bij een andere, of meer dan één, CKI
- Verloop toelatingsbeoordeling
- Meerdere filialen/vestigingen
- Initiële beoordeling
- Het afronden dan wel afbreken van de initiële beoordeling
- Toestemming voor werkzaamheden op de projectlocatie
- Tijdsbesteding initiële beoordeling
- Rapportage

Onderstaand wordt dit nader uitgewerkt.

4.3.1 Afhandeling aanvraag initiële certificatie

Een CKI dient een aanvraag voor het certificaat in overeenstemming met een door hem opgesteld reglement te behandelen. De CKI is verplicht de kandidaat schriftelijk te informeren over de daarin vastgestelde regels, voorwaarden en procedures die verband houden met de behandeling van de aanvraag voor het certificaat.

4.3.2 Aanvragen van een procescertificaat

Bij de aanvraag gelden de volgende voorwaarden:

- a) de aanvrager, wel of niet deel uitmakend van een concern, dient de aanvraag zelfstandig af te handelen;



- b) Indien er sprake is van een certificatieverleden op het onderwerp van asbestverwijdering dient de kandidaat de volledige beoordelingsrapporten en correspondentie over de afgelopen drie jaar ter beschikking te stellen aan de certificatie-instelling. De CKI moet vooraf de aanvraag controleren of de kandidaat al geen certificaat heeft gehad bij een andere CKI en of deze is geschorst of ingetrokken. Indien het certificaat is geschorst of ingetrokken moet de CKI de aanvraag niet accepteren en de kandidaat terugverwijzen naar zijn oorspronkelijke CKI.;
- c) een aanvraag voor een certificaat voor een bedrijf waarvan het certificaat al dan niet op verzoek van de certificaathouder tot uiterlijk 12 maanden eerder werd ingetrokken, wordt niet in behandeling genomen;
- d) een aanvraag voor een certificaat voor een (rechts)persoon van wie een certificaat al dan niet op verzoek van de certificaathouder tot uiterlijk 12 maanden eerder werd ingetrokken, wordt niet in behandeling genomen.

Indien een certificaathouder meedeelt zijn certificaat in te leveren, is dit een aanvraag om het certificaat in te trekken. Het certificaat is pas ingetrokken als de CKI per besluit op de aanvraag heeft beslist (en het certificaat heeft ingetrokken). De mededeling (aanvraag) moet schriftelijk of elektronisch gebeuren. De aanvraag om een certificaat in te trekken, kan niet mondeling gedaan worden. De termijn van 12 maanden van sub c en d loopt vanaf de dagtekening van het besluit van de CKI waarbij het certificaat is ingetrokken.

4.3.3 Beperkte duur toelatingsbeoordeling

Het verloop van de toelatingsbeoordeling, vanaf de eerste beoordeling op projectlocatie tot de beslissing over al dan niet verlening van het certificaat, is gemaximeerd op 4 maanden. Als de overschrijding is te wijten aan de aanvrager, vervallen de beoordelingsresultaten van de kandidaat.

4.3.4 Meerdere filialen/vestigingen

Onderscheid wordt gemaakt in:

- a) zelfstandige ondernemingen, ingeschreven bij de Kamer van Koophandel
- b) ondernemingen, ingeschreven bij de Kamer van Koophandel, die onderdeel uitmaken van een concern (zie tevens par. 7.1). Zij dienen zelfstandig bij een en dezelfde certificatie-instelling het procescertificaat aan te vragen. Het procescertificaat wordt op de naam van de onderneming gesteld en opgenomen in het Ascertain-register, met eenzelfde Ascertain-code voor alle deelnemende ondernemingen, met per deelnemende onderneming een subcode.
Toelichting:
 - dochteronderneming A: Ascertain-code 03-C030014.01a
 - dochteronderneming B: Ascertain-code 03-C030014.01b
- c) vestigingen/filialen van één onderneming, waarbij alleen de onderneming is ingeschreven bij de Kamer van Koophandel (zie tevens par 7.1). De onderneming dient bij een certificatie-instelling het procescertificaat aan te vragen.

Het procescertificaat wordt op de naam van de onderneming gesteld. Alleen de onderneming wordt opgenomen in het Ascertain-register. De vestigingen/filialen worden op het procescertificaat vermeld. Elk filiaal/vestiging dient een succesvolle vestigingsbeoordeling, bedoeld in par. 4.3.5.B.1, en twee bijbehorende succesvolle beoordelingen op projectlocaties, bedoeld in par. 4.3.5.B.2 te hebben ondergaan.

4.3.5 Initiële beoordeling

Het doel van het door de CKI uit te voeren beoordeling is om vast te stellen of aan alle eisen in de SC-530 wordt voldaan. De beoordeling bestaat uit:

- | | |
|-------------------------------------|---|
| A. Beoordeling van de documentatie | Onderzocht wordt of datgene wat volgens het certificatieschema schriftelijk vastgelegd dient te zijn, ook daadwerkelijk is vastgelegd in de eigen kwaliteitsdocumentatie (kwaliteitshandboek en daarmee samenhangende documentatie). |
| B. Beoordeling van de implementatie | Nadat is vastgesteld dat de documentatie aan de gestelde eisen voldoet, wordt de implementatie van het gedocumenteerde systeem onderzocht. Deze beoordeling bestaat uit de onder B.1 en B.2 genoemde onderdelen en vindt plaats aan de hand van gemaakte afspraken tussen de CKI en het (kandidaat)-asbestverwijderingsbedrijf. |



B.1 Beoordeling op de vestiging(en) van de kandidaat c.q. het asbestverwijderingsbedrijf.

Op de vestiging(en) wordt onderzocht of de delen van het kwaliteitssysteem die op de vestiging kunnen worden onderzocht, in samenhang met het hele kwaliteitssysteem, voldoen aan de eisen zoals gesteld in het certificatieschema SC-530 en de kwaliteitsdocumentatie van de kandidaat.

B.2 Beoordeling op projectlocaties.

Per filiaal/vestiging wordt op tenminste twee projectlocaties beoordeeld of ook de praktische uitvoering van de asbestverwijdering voldoet aan het certificatieschema SC-530 en de eigen kwaliteitsdocumentatie. De bouwwerken of objecten waaruit asbest dient te worden verwijderd dienen, naar het oordeel van de CKI, naar aard en omvang voldoende representatief te zijn om de uitvoeringsaspecten uit de SC-530 goed te kunnen beoordelen. Zo dient minimaal één project in containment te worden beoordeeld.

4.3.6 Aanvraag en toestemming voor werkzaamheden op de projectlocatie

Een kandidaat wordt voor de duur van de beoordeling op twee projectlocaties waar de beoordeling door de CKI plaatsvindt, gelijkgesteld aan een gecertificeerd asbestverwijderingsbedrijf, of in geval van een extra beoordeling op drie projectlocaties. De daarbij geldende voorwaarden zijn dat:

- Bij de CKI een schriftelijke aanvraag is ingediend voor de verwerving van het certificaat;
- De kandidaat voldoet aan de in SC-530 gestelde eisen, voor zover de beoordeling, bedoeld in par. 4.3.5A betreft.

Na blijk van het voldoen aan genoemde voorwaarden stelt de CKI de aanvraag op voor elke projectlocatie die in de beoordeling van de kandidaat zal worden betrokken. Op grond van de volgende criteria dient Ascet schriftelijke toestemming op de aanvraag gegeven te hebben:

- De twee projecten dienen van elkaar te zijn onderscheiden door verschillende opdrachtgevers en inventarisatielocaties, verschillende asbestinventarisatiebedrijven en inspectie-instellingen/laboratoria voor de controle na asbestverwijdering;
- Volledig ingevuld aanvraagformulier SC-530 Bijlage C;
- Goedkeurende verklaring van de CKI dat het werkplan voldoet aan de bepalingen in SC-530;
- Vermelding van het asbestinventarisatiebedrijf (incl. Ascet-code);
- Vermelding van de identificatiecode van het asbestinventarisatie- rapport;
- Goedkeurende verklaring van de CKI dat het inventarisatierapport voldoet aan SC-540 incl. brongerelateerde en herleidbare risicoclassificatie.

4.3.7 Het afronden dan wel afbreken van de initiële beoordeling

De beoordeling kan slechts worden afgerond, indien de kandidaat minimaal 2 volledige asbestverwijderingswerken heeft uitgevoerd, die aan de eisen van de SC-530 voldoen. Daarbij dient onderscheid te zijn in werk in containment en openlucht

De beoordeling wordt zonder verlening van het certificaat afgebroken indien:

- het resultaat van de beoordeling op de vestiging, bedoeld in par. 4.3.5.B.1, ook na een tweede beoordeling op die vestiging niet voldoet aan de eisen;
- het resultaat van de extra beoordeling op locatie, bedoeld in par. 4.3.6, niet voldoet aan de eisen;
- de kandidaat op een of meer projectlocaties werkzaamheden verricht waarvoor geen voorafgaande toestemming van Ascet is verkregen.

Indien de kandidaat wiens beoordeling is afgebroken opnieuw het certificaat wil verwerven, dienen alle stappen van de beoordeling opnieuw te worden doorlopen.

4.3.8 Tijdsbesteding initiële beoordeling

De aangegeven tijdsbesteding is een richtlijn. De tijdseenheden zijn inclusief rapportage.

- kwaliteitsdocumentatie en voorbeoordeling: 0,5 mandag;
- implementatie op vestiging: 0,5 mandag;
- beoordeling op projectlocatie: 0,5 mandag per beoordeling; max. 2 beoordelingen per dag.

4.3.9 Rapportage

De geregistreerde waarnemingen en bevindingen met dekking op alle eisen bij initiële beoordeling en op alle eisen over de certificatieperiode worden aan de kandidaat gerapporteerd conform de richtlijnen in de vigerende versie van ISO 19011. Op basis van SC-530 Bijlage C 'Aanvraag van toestemming voor werkzaamheden op projectlocatie' worden de asbestverwijderingswerken met de gegevens over de kandidaat bij Ascet geregistreerd.



4.3.10 Gebruik van het certificaat

Het gebruik van het certificaat is gebonden aan een door Ascert verleend gebruiksrecht op het Ascert Beeldmerk

4.4 Beslissing inzake het certificaat

De beslissing inzake de afgifte van het certificaat wordt genomen door een functionaris van de CKI die is gekwalificeerd en aangesteld conform het kwaliteitssysteem van de CKI, als certificaatbeslissers, en de procedures conform par. 4.3 en die niet betrokken is geweest bij de initiële beoordeling.

Aan de hand van de uitkomst van de initiële beoordelingen zal de auditor binnen de gestelde termijn een rapport opmaken en een advies opstellen betreffende het al dan niet afgeven van het certificaat. Dit advies wordt binnen de gestelde termijn samen met de vastgelegde resultaten van de beoordeling voorgelegd aan de certificaatbeslissers.

4.5 Geldigheidsduur van het certificaat

Het certificaat is, behoudens tussentijdse intrekking, maximaal drie jaar geldig.

4.5.1 Hercertificatie

Tenzij de certificaathouder schriftelijk te kennen heeft gegeven het certificaat niet te willen voortzetten, zal de CKI in het laatste jaar van de lopende certificatieperiode de jaarlijkse beoordelingen bij de filialen/vestigingen uiterlijk drie maanden voor vervaldatum van het certificaat dienen te hebben afgerond.

4.5.2 Hercertificatie na intrekking

Indien een certificaathouder na een intrekking (zie par. 5.5.4) opnieuw gecertificeerd wil worden, dient dezelfde procedure doorlopen te worden als bij initiële certificatie. De termijn tussen intrekken en het indienen van de aanvraag voor een nieuw certificaat is 12 maanden. De intrekking is niet van toepassing bij 5.2.3.

Ook voor een bedrijf waarvan het certificaat is ingetrokken, dient dezelfde procedure doorlopen te worden als bij initiële certificatie. De termijn tussen intrekken en het indienen van de aanvraag voor een nieuw certificaat is 12 maanden.

4.6 Geldigheidscondities

Met betrekking tot de geldigheid van het certificaat worden de volgende condities gesteld.

- Het certificaat is onverbreekbaar verbonden met het asbestverwijderingsbedrijf, geregistreerd bij de Kamer van Koophandel.
- In het geval het bedrijf ophoudt te bestaan wordt per direct het certificaat ingetrokken;
- Het aantoonbaar voldoet aan de bepalingen, waarnaar verwezen wordt in de risicoanalyse par 3.3.2 en bedoeld om de aldaar benoemde risico's uit te bannen;
- Een kandidaat die eerder in het bezit was van een geldig certificaat en van wie het certificaat is ingetrokken kan binnen de periode van 12 maanden na datum van intrekking geen nieuwe aanvraag indienen.

4.7 Klachten

4.7.1 Klachten over de CKI

Een adequate behandeling van klachten is belangrijk voor het creëren van vertrouwen in certificatie en belangrijk voor de bescherming van zowel de gecertificeerde bedrijven als de gebruikers van certificaten. Aan een CKI worden onder meer de volgende eisen gesteld:

- Een openbaar toegankelijke klachtenprocedure dient aanwezig te zijn;
- De klachtenprocedure bevat minimaal het volgende: een beschrijving van het proces van ontvangen, beoordelen en onderzoeken van de klacht; de wijze van volgen en vastleggen van de klacht en acties als vervolg daarop; en de wijze waarop wordt verzekerd dat correctieve acties worden uitgevoerd;
- Het besluit over de reactie op de klacht dient te worden genomen door personen(en) die niet betrokken zijn bij het onderwerp van de klacht.
- Indieners van klachten dienen, indien mogelijk, op de hoogte te worden gehouden van de ontvangst van de klacht, de voortgang van behandeling en de uitkomst.
- In overleg met de cliënt en de indiener van de klacht moet worden bepaald of en in hoeverre de klacht en de oplossing daarvan openbaar worden gemaakt.



4.7.2 Klachten over het bedrijf of de persoon

Indien de CKI klachten van derden, zoals een opdrachtgever, ontvangt over het voldoen aan dit schema door het bedrijf of de persoon die een aanvraag voor het certificaat heeft ingediend of certificaathouder is, dient de CKI de klager te verwijzen naar het bedrijf of de persoon. De CKI dient de klacht te betrekken bij de eerstvolgende beoordeling bij het betreffende bedrijf of de betreffende persoon.

Echter, indien het naar de mening van de CKI een ernstige klacht betreft, dient de CKI, naast de behandeling door het bedrijf of de persoon, zelf ook direct te beoordelen of de klacht gevolgen dient te hebben voor de beslissing m.b.t. certificatie. In dat geval dient de CKI af te wegen of het gewenst is een extra beoordeling uit te voeren. Het reglement van de CKI is bepalend voor de verdere afhandeling van deze klachten. Indien uit de extra beoordeling blijkt dat de klacht terecht is, wordt deze als extra beoordeling in rekening gebracht. Indien blijkt dat de klacht onterecht is, wordt de extra beoordeling beschouwd als een reguliere (project) beoordeling, die de eerstvolgende, in de toekomst geplande beoordeling vervangt.

4.7.3 Klachtenregeling

4.7.3.1 Inleiding

In deze werkinstructie wordt de afhandeling van een klacht besproken. Voor elke klacht (tekortkoming, verbetervoorstel) wordt een apart klachtenformulier ingevuld.

4.7.3.2 Werkwijze

Wanneer iemand probeert een klacht telefonisch of mondeling te melden, wordt aan hem/haar gevraagd deze in een brief, fax of e-mail te verwoorden. Als een klacht in de vorm van een brief, fax of e-mail binnenkomt wordt deze meteen (direct na het inschrijven in binnengekomen post) naar de kwaliteitsmanager gebracht en indien de klachtafhandelaar duidelijk is krijgt hij/zij meteen een kopie van de klacht. De kwaliteitsmanager registreert de klacht, neemt deze over op het klachtenformulier en stelt de directeur CKI op de hoogte van de klacht. De directeur van de CKI wijst de klachtafhandelaar aan. De kwaliteitsmanager vermeldt de klachtafhandelaar op het formulier tekortkoming in het vak eigenaar en brengt de klachtafhandelaar schriftelijk op de hoogte van de klacht. De klachtafhandelaar informeert de indiener van de klacht schriftelijk (brief, e-mail, fax) over de ontvangst van de klacht.

4.7.3.2.1 Eenvoudige zaken

Klachtafhandelaar stuurt klacht door naar betrokken bedrijf/persoon; stelt indiener op de hoogte; legt dossier aan tbv voortgangsbewaking en meenemen afhandeling klacht door bedrijf/persoon bij eerstvolgende beoordeling.

4.7.3.2.2 Ernstige klachten

Klachtafhandelaar beoordeelt de klacht en stelt vast of de klacht een incident betreft of dat de klacht moet leiden tot een aanpassing in de werkwijze. Indien het een incident betreft, wordt de indiener daarvan op de hoogte gesteld. De klachtafhandelaar bedenkt samen met de indiener binnen drie weken na het indienen van de klacht een oplossing voor de afhandeling en betreft bedrijf/persoon hierbij. De oplossing zoals die met de indiener is besproken wordt vastgelegd op het klachtenformulier in het vak verbetervoorstel. Hier wordt tevens vermeld dat het gaat om een incident.

Indien de klacht een aanpassing van de werkwijze vergt bedenkt de klachtafhandelaar binnen 10 dagen een verbetervoorstel en bespreekt dit met de kwaliteitsmanager en betreft bedrijf/persoon hierbij. Het verbetervoorstel moet een structurele verbetering inhouden van de werkwijze. Het verbetervoorstel wordt ingevuld op het klachtenformulier in het daarvoor bestemde vak. De klachtafhandelaar stelt de indiener op de hoogte van de afhandeling van de klacht. De kwaliteitsmanager maakt de gewijzigde werkwijze bekend.

De kwaliteitsmanager start, indien nodig, een vervolgonderzoek naar de invoering van het verbetervoorstel. De bevindingen worden vastgelegd op het klachtenformulier in het vak bevindingen vervolgonderzoek. De kwaliteitsmanager archiveert de documenten van de klachtafhandeling.

4.8 Bezwaarschriftenprocedure

4.8.1 Inleiding

Onderstaand worden de stappen beschreven die nodig zijn voor het afhandelen van een bezwaar-



schrift. Een dergelijk bezwaarschrift kan bijvoorbeeld ingediend worden tegen beslissingen van de CKI inzake het niet (opnieuw) verlenen, schorsen of intrekken van een certificaat.

4.8.2 Werkwijze

4.8.2.1 Algemeen

- Een door of namens de CKI genomen beslissing, dat is een definitieve uitslag of eindoordeel, wordt schriftelijk ter kennis van de belanghebbende gebracht.
- De CKI stelt in haar correspondentie de belanghebbende in kennis van de mogelijkheid een bezwaarschrift tegen een beslissing in te dienen door middel van de volgende clausule: 'Ingevolge de CKI procedure 'bezwaarschriftenprocedure' kan door een belanghebbende met betrekking tot deze beslissing een bezwaarschrift ingediend worden. Daartoe moet binnen zes weken na de datum van verzending een bezwaar worden ingediend bij de CKI. In het bezwaarschrift moet gemotiveerd worden aangegeven waarom de gegeven beslissing niet juist gevonden wordt. Verzocht wordt bij het verzoek een kopie van die bestreden beslissing en van alle eventuele andere op de zaak betrekking hebbende documenten toe te voegen.'
- Het bezwaarschrift dient in ieder geval de volgende elementen te bevatten:
 - a. naam en adres indiener;
 - b. dagtekening;
 - c. een omschrijving van de bestreden beslissing;
 - d. de gronden van het bezwaar.
- Het bezwaarschrift wordt niet-ontvankelijk verklaard:
 - a. indien niet aan de gestelde termijn van indienen wordt voldaan. Dit geldt niet als de indiener aantoont dat hij redelijkerwijs niet in verzuim is geweest;
 - b. in andere gevallen dan genoemd onder a, als geen gebruik gemaakt wordt van de door de CKI geboden gelegenheid tot verzuimherstel.
- Het bezwaarschrift wordt verder niet-ontvankelijk verklaard als het, bij het niet van toepassing zijn van een termijn, onredelijk laat wordt ingediend. Dit geldt uitsluitend wanneer het bezwaar betrekking heeft op het niet tijdig nemen van een beslissing.
- Het bezwaarschrift schorst niet de werking van de beslissing.
- Het bezwaarschrift leidt tot heroverweging van de beslissing waartegen het bezwaarschrift is gericht.

4.8.2.2 Procedure

- De CKI neemt kennis van het bezwaarschrift en bevestigt binnen twee weken de ontvangst onder verwijzing naar de toepassing van dit reglement.
- De CKI biedt gelegenheid tot het horen van de indiener.
- Het bezwaarschrift wordt gemeld bij de kwaliteitsmanager die het bezwaar registreert.
- Het horen betreft met name de vakinhoudelijke aspecten die geleid hebben tot de beslissing en dient in beginsel binnen vier weken na het vaststellen dat een hoorprocedure aan de orde is, plaats te vinden.
- Het horen kan geschieden door de CKI of door een of meer door de CKI benoemde ter zake kundigen. Het horen geschiedt door een persoon of personen die niet betrokken is/zijn geweest bij de voorbereiding van de beslissing, en geen binding hebben met de belanghebbende. Het horen geschiedt op een door de CKI te bepalen tijdstip binnen de gangbare kantooruren.
- Relevante stukken kunnen tot 10 dagen voor de hoorzitting worden ingediend en liggen gedurende een week voor de zitting ter inzage.
- Van het horen wordt afgezien indien het bezwaarschrift kennelijk niet-ontvankelijk of kennelijk ongegrond is, inmiddels aan het bezwaarschrift is tegemoetgekomen, of indien belanghebbende verklaart hiervan geen gebruik te maken.
- De persoon of personen die horen overtuigt/overtuigen zich of bij de totstandkoming van de beslissing de juiste procedures gevolgd zijn, en neemt kennis van de argumenten van belanghebbende(n) in elkaars aanwezigheid.
- Van het horen wordt een verslag gemaakt. Het verslag wordt bij de beslissing op bezwaar gevoegd.
- De persoon of personen die horen brengt/brengen tevens advies aan de CKI.

4.8.2.3 Beslissing op bezwaarschrift

- De CKI beslist aan de hand van de haar ter beschikking staande gegevens binnen zes weken gerekend vanaf de dag na die waarop de termijn voor het indienen van het bezwaarschrift is verstreken.
- De beslistermijn kan eenmaal met zes weken worden verlengd. Daarna kan de termijn slechts met



toestemming van de belanghebbende worden verlengd.

- De CKI zal, bij het gegrond verklaren van het bezwaar, de beslissing herroepen en een nieuwe beslissing ter zake nemen.
- Van haar beslissing zal de CKI de onderbouwing en motivering aan belanghebbende meedelen.
- De kwaliteitsmanager wordt op de hoogte gesteld van de afloop van de procedure.
- De certificatiecoördinator archiveert alle betrokken documenten.

4.8.2.4 Bestuursrechter

- Indien de inhoud of strekking van de nieuwe beslissing de belanghebbende hiertoe aanleiding geeft, dient hij zich in voorkomend geval te wenden tot de bestuursrechter.
- De CKI zal de belanghebbende in haar beslissing op het bezwaarschrift wijzen op deze mogelijkheid.

4.9 Norminterpretatie

Het CCvD zorgt voor eenduidige norminterpretatie. Toch kan het voorkomen dat er in de operationele fase verschillende interpretaties bestaan van één of meerdere in werkveldspecifieke certificatieschema's gehanteerde begrippen. Mocht het gebeuren dat certificaathouders, CKI's of andere belanghebbenden uiteenlopende definities hanteren en hierover meningsverschillen bestaan, dan dienen afwijkende interpretaties te worden voorgelegd aan het CCvD.

5. Toezicht

Het asbestverwijderingsbedrijf is onder dit certificatieregime wettelijk verplicht periodieke controles te ondergaan. Het doel van de periodieke controle is om de blijvende veiligheid bij asbestverwijdering en het bijbehorende kwaliteitsmanagement systeem van het asbestverwijderingsbedrijf zoveel mogelijk te waarborgen.

Het melden van een asbestverwijderingswerk en daarmee de overdracht van de relevante gegevens ervan, dient te geschieden met behulp van het Landelijk Asbestvolgsysteem (LAVS) vanaf het moment van inwerkingtreding.

5.1 Toegang

Onderstaand wordt aangegeven op welke wijze de certificaathouder toegang dient te verlenen en/of informatie ter beschikking dient te stellen om toezicht door de toezichthoudende en handhavende (overheids-)instellingen, waaronder de CKI, de RvA en de Arbeidsinspectie, mogelijk te maken.

1. De certificaathouder is verplicht medewerking te verlenen aan beoordelingen op zowel kantoor, als op projectlocaties, door of vanwege de toezichthoudende en handhavende (overheids-)instellingen waaronder de certificatie-instelling, Raad voor Accreditatie en Arbeidsinspectie.
2. De certificaathouder is verplicht om wijzigingen in zijn omstandigheden die voor het certificaat van belang kunnen zijn, aan de certificatie-instelling door te geven.
3. De certificaathouder is verplicht de gegevens van een asbestverwijderingswerk t.b.v. beoordeling op locatie bekend te maken bij de toezichthoudende en handhavende (overheids-)instellingen.
4. Het melden van een asbestverwijderingswerk en daarmee de overdracht van de relevante gegevens van een asbestverwijderingswerk dient te geschieden met behulp van het Webportaal Arbeidsinspectie (zie bijlage A).

5.2 Frequentie van het toezicht

Nadat het certificaat is verleend, voert de CKI gedurende de certificatieperiode onderstaande periodieke beoordelingen bij de certificaathouder uit.

5.2.1 Beoordeling op de vestiging

Er vindt tenminste één beoordeling op de vestiging per jaar plaats. Onderdeel van deze beoordeling is de dossierbeoordeling van tenminste vier asbestverwijderingsprojecten. Wanneer een asbestverwijderingsbedrijf, naast de hoofdvestiging, beschikt over één of meer filialen/vestigingen, vindt tevens naast de ene beoordeling per jaar op de hoofdvestiging, per filiaal/vestiging één beoordeling per jaar plaats.

5.2.2 Beoordeling op projectlocatie

Tijdens de looptijd van het certificaat vinden periodieke beoordelingen op projectlocaties plaats. De frequentie van de periodieke beoordelingen op de projectlocatie wordt vastgesteld op basis van het



aantal projectdagen uit het voorgaande jaar (zie tabel 5.2.2). Daarbij geldt het volgende:

- a) De beoordeling vindt onaangekondigd plaats.
- b) Naast het aantal projectdagen² dient er per jaar sprake te zijn van minimaal 7 aangemelde en uitgevoerde asbestwerken.
- c) Onder één projectdag (deel) asbestverwijderingswerk wordt verstaan een kalenderdag (deel) waarbij op eenzelfde project met pak/masker asbest wordt verwijderd, opgeruimd en/of verpakt ongeacht het aantal asbestverwijderaars dat op deze (dit) kalenderdag(deel) het project mede uitvoert.
- d) De bepaling van het aantal projectdagen worden onder asbestverwijderingswerk niet meegeteld:
 - werkzaamheden voor bijvoorbeeld opbouw van een containment en afvoer van asbesthoudend afval naar de stortplaats;
 - regendagen waarop niet gewerkt wordt;
 - pauzes en verzuim van werknemers.
- e) Indien het asbestverwijderingsbedrijf kan aantonen dat het bedrijf één of enkele grote verwijderingsopdrachten uitvoert, kunnen de minimaal zes beoordelingen (zie tabel 5.2.2.) bij verschillende deelprojecten worden uitgevoerd. Echter wel onder de voorwaarde dat deze naar grootte en complexiteit, naar het oordeel van de CKI, voldoende representatief zijn om de uitvoeringsaspecten uit de SC-530 te kunnen beoordelen.

Tabel 5.2.2: Beoordelingen per jaar uit te voeren op projectlocatie per certificaathouder

Aantal projectdagen per jaar	Totaal aantal beoordelingen op projectlocatie per periode van 12 maanden na certificaatverlening
35–140	6
141–240	7
241–440	8
441–640	9
641–840	10
841 en meer	11

Toelichting op tabel

- De minimale omvang van het totale asbestverwijderingswerk dient minimaal 35 projectdagen te zijn, verdeeld over minimaal 7 projecten onder risicoklasse 2 of 3;
- Bij een minimum van 35 projectdagen, verdeeld over minimaal 7 projecten, worden er 6 asbestverwijderingsprojecten onverwacht beoordeeld;
- De steekproef van onverwachte beoordelingen van asbestverwijderingsprojecten op locatie door de CKI loopt op naar een mogelijke frequentieverdeling van ongeveer 1 per maand (bij 841 projectdagen of meer, worden er per certificaathouder 11 asbestverwijderingsprojecten door de CKI beoordeeld);
- De tijdsinspanning van de onverwachte beoordeling door de CKI per asbestverwijderingsproject is op minimaal 0,5 mandag gesteld;
- Naar gelang de omvang van het asbestverwijderingsproject staat het de CKI vrij om meer tijd voor deze beoordeling van een dergelijk project met de certificaathouder over een te komen.

5.2.3 Periodieke beoordeling op projectlocatie tijdelijk niet mogelijk

Indien door omstandigheden het in tabel 5.2.2 aangegeven aantal beoordelingen op projectlocatie over een periode van 12 maanden niet kan worden uitgevoerd, dienen de ontbrekende aantallen in de direct daaropvolgende periode van 12 maanden alsnog te worden uitgevoerd. De CKI legt een dergelijke maatregel schriftelijk in het dossier vast. Deze maatregel kan slechts één keer in 4 opeenvolgende perioden van 12 maanden worden toegepast.

5.2.4 Rapportage door CKI over de beoordeling

De resultaten van de beoordelingen door de CKI worden tussentijds aan het asbestverwijderingsbedrijf gerapporteerd conform de richtlijnen in NEN-EN-ISO/IEC 19011: 2002.

5.3 De wijze van uitvoering van het toezicht

In deze paragraaf is aangegeven op welke wijze de CKI de beoordelingen invult. De wijze waarop is afgeleid van de opgestelde risicoanalyse.

² Naast de projectdag bestaat ook de pakdag. Een halve pakdag is met pak / masker drie uur (shift) asbest verwijderen door één asbestverwijderaar (DAV) op een asbestverwijderingswerk.



5.3.1 Tijdsbesteding bij periodieke beoordeling en hercertificatie

De aangegeven tijdsbesteding is een richtlijn; de tijdseenheden zijn inclusief rapportage.

- Jaarlijkse beoordeling en hercertificatie op vestiging: 1 mandag;
- beoordeling op projectlocatie: 0,5 mandag per beoordeling; max. 2 beoordelingen per dag.

5.3.2 Combinatie met beoordelingen voor andere certificatieschema's

De CKI dient, in geval van het combineren van beoordelingen, met de beoordelingsrapportage aannemelijk en aantoonbaar te kunnen maken dat bij beoordeling per vestiging de minimale vereisten van SC-530 gedurende de certificatieperiode worden onderzocht. Beoordelingen op projectlocaties staan op zich zelf en dienen conform het bepaalde in 5.2.2 uitgevoerd te worden.

5.4 Verslag van bevindingen

5.4.1 Rapportage aan de CH

De CKI stelt conform de richtlijnen in de vigerende versie van NEN-EN-ISO/IEC 19011: 2002 een verslag op van haar bevindingen tijdens de tussentijdse audit. Dit verslag wordt ter beschikking gesteld aan de certificaathouder. Deze kan hiertegen een klacht indienen (zie hiervoor par. 4.7).

5.4.2 Rapportage aan CKI-persoon

Indien naar het oordeel van de CKI-proces de onder SC-530 par. 5.5.2 geconstateerde afwijkingen toe te schrijven aan medewerkers met een persoonscertificaat DTA/DAV zal de CKI-proces het desbetreffende afwijking rapport direct en rechtstreeks melden en rapporteren aan de persoonscertificaat verlenende instelling.

5.5 Sancties bij geconstateerde afwijkingen

Indien blijkt dat een certificaathouder en de onder zijn verantwoordelijkheid voor te bereiden en uit te voeren processen niet of niet meer voldoen aan de eisen of normen in het werkveldspecifieke certificatieschema, dient de CKI de sancties die zijn voorgeschreven in dit schema op te leggen. Bij de constatering van de afwijkingen en de toepassing van sancties dient de CKI dwingend tabel 5.5.3 (Bijlage H) toe te passen.

5.5.1 Algemeen

Voor het algemene kader van sancties bij geconstateerde afwijkingen wordt verwezen naar Bijlage I.

5.5.2 Escalatieladder

5.5.2.1 Inleiding

Indien door een door de minister van SZW aangewezen certificatie-instelling wordt geconstateerd dat een certificaathoudend asbestverwijderingsbedrijf een afwijking begaat volgens de in tabel 5.5.3 (Bijlage H) opgenomen bepalingen, dan wordt door de certificatie-instelling het certificaat van de certificaathouder (on-)voorwaardelijk ingetrokken of geschorst of ontvangt de certificaathouder een waarschuwing. Na intrekken van het certificaat kan de gewezen certificaathouder pas na 12 maanden een aanvraag indienen voor een nieuw certificaat. Ook voor het bedrijf kan pas na 12 maanden een aanvraag worden ingediend voor een nieuw certificaat. De periode van 12 maanden begint met ingang van de dag volgend op de dag waarop het besluit in werking treedt waarbij het certificaat is ingetrokken. Na de constatering van een Cat III afwijking dient de certificaathouder binnen 2 maanden een interne corrigerende maatregel te hebben ingevoerd, waarna de CKI binnen een maand deze maatregel definitief moet hebben beoordeeld. Binnen de termijn van 3 maanden kan de afwijking, in positieve zin (Cat III opgeheven) dan wel negatieve zin (verzwaring van Cat III naar Cat I) afgesloten zijn.

Indien in een concernsituatie met meerdere zelfstandige ondernemingen, die bij eenzelfde CKI onder procescertificaat staan, van een onderneming het certificaat (on)voorwaardelijk wordt ingetrokken of geschorst zal de CKI alle andere gecertificeerde ondernemingen per direct onderwerpen aan een controle op die onderwerpen waarop een afwijking is geconstateerd die heeft geleid tot de sanctie.



5.5.2.2 Onderverdeling van afwijkingen

Voor de onderbouwing van de onderverdeling van de sanctie per afwijking wordt verwezen naar Bijlage J.

5.5.2.3 Verzwaring

Bij de toepassing van het hierboven onder par. 5.5.2.1 en 5.5.2.2 bedoelde, worden de volgende verzwaringen toegepast:

- Indien tijdens een controle of onderzoek drie of meer afwijkingen, niet zijnde afwijkingen uit Categorie I, uit één categorie worden geconstateerd, dan worden deze drie of meer afwijkingen beschouwd als zijnde één afwijking uit de naastgelegen, hogere (zwaardere) Categorie;
- Indien binnen een periode van één jaar zesmaal een afwijking van Categorie II, III, of IV is vastgesteld, dan wordt de zesde afwijking beschouwd als zijnde een afwijking uit de naastgelegen, hogere (zwaardere) Categorie. Dit betekent dat bij elke afwijking van Categorie II, III, of IV bepaald dient te worden of er in het jaar voorafgaand aan deze afwijking vijfmaal een afwijking van Categorie II, III, of IV is vastgesteld.
- Indien op een bepaald moment meerdere feiten worden geconstateerd die in verschillende van de onder par. 5.5.2.1 en 5.5.2.2 genoemde categorieën vallen, dan zal het feit uit de zwaarste categorie bepalend zijn voor de door de certificatie-instelling te treffen sanctie.

5.5.3 Uitwerking per categorie in toetspunten

De vier categorieën waarop bij initiële en/of periodieke beoordeling van de (kandidaat-) certificaathouder sancties worden opgelegd zijn inclusief de onderverdeling in de afwijkingen uitgewerkt en opgenomen in tabel 5.5.3 (Bijlage H)

5.5.4 Sanctieprocedure

Het besluit inzake een sanctie met betrekking tot het procescertificaat asbestverwijdering vanwege geconstateerde afwijkingen door de CKI is gebaseerd op eigen onderzoek of op onderzoek door toezichthoudende en handhavende overheidsinstellingen (Arbeidsinspectie, VROM-Inspectie, (Milieu)politie, Gemeenten).

5.5.4.1 Eigen onderzoek CKI

De CKI zal moeten vaststellen of er sprake is van een Categorie I, II, III of IV afwijking of dat er geen afwijking is. Hiervoor moet zij feiten vaststellen. De kaders daarvoor zijn:

- Het periodiek toezicht (kantoor- en projectlocaties) (zie SC-530 Hoofdstuk 5)
- Klachten conform SC-530 par.4.7

Indien bij een Categorie I of II afwijking wordt geconcludeerd dat een gecertificeerde DTA/DAV niet competent is, maakt de CKI-proces hier een afwijkingrapport van op met zijn bevindingen en conclusie. De CKI-proces stuurt hiervan een afschrift aan de betreffende CKI-persoon.

5.5.4.2 Onderzoek door overheidsinstellingen

Indien onderzoeken door toezichthoudende overheidsinstellingen leiden tot proces-verbaal, rapport van bevindingen of een boeterapport kan direct aan de hand van Bijlage H worden bepaald of sprake is van een of meer afwijkingen. Desnoods wordt nader onderzoek verricht door de CKI.

Het is ook mogelijk dat de CKI alleen een melding krijgt van de toezichthoudende overheidsinstellingen. In dat geval zal de CKI (bij een voldoende duidelijk en onderbouwde melding) zelf onderzoek moeten doen.

Bij meldingen door overheidsinstellingen dient de CKI de betreffende overheidsinstelling te berichten wat met de melding is gedaan.

5.5.4.3 Sanctie

Nadat de CKI heeft vastgesteld, op basis van de vaststaande feiten door eigen onderzoek of dat van een toezichthoudende overheidsinstelling, dat er sprake is van een afwijking van categorie I, II of III is de gang van zaken aan de orde als beschreven in par. 5.5.4.4.

5.5.4.4 Zienswijzeprocedure

Indien er een afwijking Categorie I, II, III of IV is vastgesteld stuurt de CKI een kennisgeving van



(on)voorwaardelijke intrekking of schorsing aan de certificaathouder. In deze kennisgeving wordt medegedeeld dat de CKI voornemens is om het certificaat (on)voorwaardelijk in te trekken, te schorsen dan wel een waarschuwing te geven. Zij motiveert waarom, hetgeen neerkomt op het motiveren waarom er sprake is van een categorie I, II, III of IV afwijking. Verder stelt zij de certificaathouder in de gelegenheid om binnen twee weken op dit voornemen te reageren via een zogenaamde zienswijze.

Nadat de CKI de zienswijze heeft ontvangen of de twee weken zijn verstreken zonder dat er een zienswijze is ontvangen, beoordeelt de CKI binnen één week of zij het voornemen moet doorzetten. Als nog steeds is aangetoond dat er sprake is van een afwijking, zal de CKI de sanctie opleggen. Het kan zijn dat de feiten dermate bestreden zijn dat niet langer vaststaat dat er sprake is van een categorie I, II, III of IV afwijking of dat nader onderzoek nodig is. Dit nadere onderzoek dient binnen 4 weken te zijn afgerond. De certificaathouder wordt hiervan schriftelijk op de hoogte gesteld. Als de CKI van oordeel is dat er nog steeds sprake is van een categorie I, II, III of IV afwijking, trekt zij het certificaat (on)voorwaardelijk in respectievelijk schorst zij het certificaat, dan wel geeft zij een waarschuwing.. Ook hierin wordt opgenomen waarom er sprake is van een Categorie I, II, III of IV afwijking. De CKI meldt categorie I, II en III afwijkingen aan de Arbeidsinspectie.

Bij Categorie II of Categorie III afwijkingen volgt altijd een extra beoordeling door de CKI op kantoor of projectlocatie.

5.6 Kosten van onderzoek

De kosten die voortvloeien uit onderzoek dat wordt verricht naar aanleiding van een melding of naar aanleiding van de mogelijkheid van een afwijking komen voor rekening van de certificaathouder. Dat geldt eveneens voor de kosten van extra toezicht dat moet worden gehouden, omdat een afwijking is geconstateerd.



DEEL II NORMEN

Deel II van dit certificatieschema bevat de normen die gelden voor een certificaat of verklaring voor producten in een werkveld. Beschreven wordt achtereenvolgens:

- het onderwerp van certificatie (zie hoofdstuk 6);
- de inhoudelijke eisen die gelden voor het certificaat (zie hoofdstuk 7);
- de wijze waarop het voldoen aan de eisen wordt beoordeeld en gerapporteerd (zie hoofdstuk 8);
- te stellen eisen aan format van het certificaat (zie hoofdstuk 9).

In de tekst is ter ondersteuning en verduidelijking aanvullende informatie gegeven in de vorm van Toelichting, Opmerking en Uitwerking. Deze toevoegingen hebben een informatief karakter.

6. *Onderwerp van certificatie*

Dit werkveldspecifieke certificatieschema SC-530 is door SCA voorgesteld en door het ministerie van SZW – inclusief eventuele aanpassingen vastgesteld middels een statische verwijzing in de Arbeidsomstandighedenregeling. Dit vastgestelde schema vervangt daarmee eerdere versies.

Het onderwerp van certificatie betreft het proces van het verwijderen van asbest, asbesthoudende producten en asbestbesmet materiaal of asbestbesmette constructieonderdelen voorafgaand aan sloop, renovatie of onderhoud in bouwwerken en objecten en na een incident incl. de oplevering van het asbestverwijderingswerk volgens de eisen van het certificatieschema. met als resultaat een locatie vrij van bronnen met secundaire asbestvezelemissie

7. *Eisen*

De gezondheid van de direct betrokkenen bij een asbestverwijderingswerk wordt niet in gevaar gebracht wanneer conform de opdracht van de beheerder/eigenaar van het bouwwerk/object, tot gehele of gedeeltelijke verwijdering, wordt voldaan aan de, in dit certificatieschema vastgelegde eisen.

Administratieve eisen

7.1 Asbestverwijderingsbedrijf of -concern

Het asbestverwijderingsbedrijf dient de volledige groeps/holdingstructuur, bestuurlijke verhoudingen, eigendomsverhoudingen, aanwezige certificaten op het gebied van asbest zowel bedrijfsmatig als persoonlijk, de personele invulling van de managementstructuur, doel en aard van de onderneming en haar dienstverlening volledig, actueel en schriftelijk te hebben vastgelegd en getekend door alle bestuurders van het bedrijf (conform KvK) te hebben voorgelegd aan de CKI. Het asbestverwijderingsbedrijf dient ingeschreven te zijn bij de Kamer van Koophandel of zusterorganisaties binnen de Europese Unie. Overheidsorganen, zoals gemeenten, politie en defensie, kunnen wel in het bezit zijn van een procescertificaat, maar behoeven niet ingeschreven te zijn bij de Kamer van Koophandel.

7.2 Relaties /combinaties asbestverwijderingsbedrijf en/of -concern binnen de asbestketen

7.2.1 Bedrijfsniveau

- a) Het uitvoeren van combinaties van:
 1. asbestverwijderingswerk en asbestinventarisatie of;
 2. asbestverwijderingswerk en eindbeoordeling³ (eindcontrole na asbestverwijdering) binnen een onderneming is niet toegestaan.
- b) Gecombineerd aandeelhouderschap door natuurlijke of rechtspersonen bij:
 1. een asbestverwijderingsbedrijf en een asbestinventarisatiebedrijf of;
 2. een asbestverwijderingsbedrijf en eindbeoordelingsinstelling is niet toegestaan.
- c) Gecombineerd vervullen van een bestuursfunctie door natuurlijke of rechtspersonen in:
 1. een asbestverwijderingsbedrijf en een asbestinventarisatiebedrijf of;
 2. een asbestverwijderingsbedrijf en een eindbeoordelingsinstelling 2 is niet toegestaan.
- d) De combinatie van aandeelhouderschap door natuurlijke of rechtspersonen bij een asbestverwijderingsbedrijf met bestuurderschap in een asbestinventarisatiebedrijf of een eindbeoordelingsinstelling is niet toegestaan.
- e) De combinatie van bestuurderschap door natuurlijke of rechtspersonen in een asbestverwijde-

³ Eindbeoordelingsinstelling: door de RvA geaccrediteerde inspectie-instelling dat de eindcontrole na asbestverwijdering verricht.



ringsbedrijf met aandeelhouderschap bij een asbestinventarisatiebedrijf of een eindebeoordelingsinstelling is niet toegestaan.

- f) Een asbestverwijderingsbedrijf moet de door haar aangenomen of aan haar opgedragen asbestverwijderingswerkzaamheden zelf uitvoeren. Zij mag deze werkzaamheden uitsluitend uitbesteden aan een ander gecertificeerd asbestverwijderingsbedrijf.

Een overtreding door het bedrijf aan wie is uitbesteed, wordt beschouwd als een overtreding van het bedrijf dat heeft uitbesteed. In de sanctieprocedure tegen het uitbestedende bedrijf wordt de overtreding behandeld als ware zij door het uitbestedende bedrijf begaan.

7.2.2 Projectniveau

- a) Binnen eenzelfde project is het niet toegestaan dat aandeelhouders, bestuurders of werknemers van het asbestverwijderingsbedrijf, dat verantwoordelijk is voor asbestverwijderingswerkzaamheden, werkzaamheden verrichten bij de asbestinventarisatie en/of de eindcontrole na asbestverwijdering.
- b) Binnen eenzelfde project is het niet toegestaan dat aandeelhouders, bestuurders of werknemers binnen een concern waar het asbestverwijderingsbedrijf, dat verantwoordelijk is voor asbestverwijderingswerkzaamheden, deel van uit maakt, werkzaamheden verrichten bij de asbestinventarisatie en/of de eindcontrole na asbestverwijdering.
- c) Binnen eenzelfde project is het niet toegestaan dat aandeelhouders, werknemers of bestuurders van het asbestverwijderingsbedrijf, dat verantwoordelijk is voor asbestverwijderingswerkzaamheden, de uitvoering van het project begeleiden c.q. directie daarop voeren.
- d) Binnen eenzelfde project is het niet toegestaan dat aandeelhouders, werknemers of bestuurders binnen een concern waar het asbestverwijderingsbedrijf, dat verantwoordelijk is voor asbestverwijderingswerkzaamheden, deel van uit maakt, de uitvoering van het project begeleiden c.q. directie daarop voeren.
- e) Binnen eenzelfde project is het niet toegestaan dat aandeelhouders, werknemers of bestuurders van het asbestverwijderingsbedrijf, dat verantwoordelijk is voor asbestverwijderingswerkzaamheden, de eindcontrole na verwijdering uitvoeren.
- f) Binnen eenzelfde project is het niet toegestaan dat aandeelhouders, werknemers of bestuurders van één concern waar het asbestverwijderingsbedrijf, dat verantwoordelijk is voor asbestverwijderingswerkzaamheden, deel van uit maakt, de eindcontrole na verwijdering uitvoeren.
- g) Het is niet toegestaan dat een asbestverwijderingsbedrijf en een asbestinventarisatiebedrijf binnen hetzelfde project werkzaamheden verrichten indien er sprake is van een 1e of 2e graads bloed-/verwantschapsrelatie of samenwoningsrelatie tussen een aandeelhouder van het asbestverwijderingsbedrijf en een aandeelhouder of bestuurder van het asbestinventarisatiebedrijf.
- h) Het is niet toegestaan dat een asbestverwijderingsbedrijf en een eindebeoordelingsinstelling binnen hetzelfde project werkzaamheden verrichten indien er sprake is van een 1e of 2e graads bloed-/verwantschapsrelatie of samenwoningsrelatie tussen een aandeelhouder van het asbestverwijderingsbedrijf en een aandeelhouder of bestuurder van de eindbeoordelingsinstelling.
- i) Het is niet toegestaan dat een asbestverwijderingsbedrijf en een asbestinventarisatiebedrijf binnen hetzelfde project werkzaamheden verrichten indien er sprake is van een 1e of 2e graads bloed-/verwantschapsrelatie of samenwoningsrelatie tussen een bestuurder van het asbestverwijderingsbedrijf en een aandeelhouder of bestuurder van het asbestinventarisatiebedrijf.
- j) Het is niet toegestaan dat een asbestverwijderingsbedrijf en een eindebeoordelingsinstelling binnen hetzelfde project werkzaamheden verrichten indien er sprake is van een 1e of 2e graads bloed-/verwantschapsrelatie of samenwoningsrelatie tussen een bestuurder van het asbestverwijderingsbedrijf en een aandeelhouder of bestuurder van de eindbeoordelingsinstelling.

Alleen een gecertificeerd bedrijf mag het project en de werkzaamheden doen. Als het hiervoor mensen wil inlenen, kan dat. Maar het gecertificeerde bedrijf blijft verantwoordelijk.

7.3 Werkterrein en technisch kunnen

Het asbestverwijderingsbedrijf moet beschikken over beheerde documentatie waarin doel en aard van de dienstverlening van het bedrijf zijn vastgelegd.

7.4 Aansprakelijkheidsverzekering

Het bedrijf dient voor haar dienstverlening adequaat verzekerd te zijn.

7.5 Leverings-/contractvoorwaarden

Het asbestverwijderingsbedrijf moet beschikken over beschreven actuele leverings-/contractvoorwaarden.



Eisen aan de beheersing en borging asbestverwijdering

7.6 Algemene eisen

In overeenstemming met de eisen van dit certificatieschema moet het asbestverwijderingsbedrijf de beheersing en borging van het asbestverwijderen opzetten, documenteren, invoeren en onderhouden, alsmede de doeltreffendheid ervan continu verbeteren. Deze processen moeten worden bestuurd door het asbestverwijderingsbedrijf, in overeenstemming met de eisen in dit certificatieschema.

7.6.1 Verplichtingen bij asbestverwijdering

7.6.1.1 Verplichting asbestinventarisatierapport

Het verwijderen van asbest, asbesthoudende producten en asbestbesmet materiaal of asbestbesmette constructieonderdelen uit een bouwwerk of object of na een incident is onderwerp van dit certificatieschema. Een verplichting daarbij is de aanwezigheid van een inventarisatierapport (zie SC-540). Dit is ter beschikking gesteld door de opdrachtgever, met een daarop gebaseerde omgevingsvergunning voor het slopen conform het Asbestverwijderingsbesluit.

Het gecertificeerde asbestverwijderingsbedrijf blijft als werkgever te allen tijde verantwoordelijk voor de risicobeheersing en daarmee voor de veilige arbeidsomstandigheden.

7.6.1.2 Verwijderen conform inventarisatierapport

Het inventarisatierapport geeft de risicoklasse bij het verwijderen in combinatie met de verwijderingsmethoden, de verwijderingsmiddelen en de beschermingsmaatregelen. Het asbestverwijderingsbedrijf dient conform het inventarisatierapport te handelen (zie ook SC-530 par. 7.12.4.1 2^e en 3^e bullet)

7.6.2 Deskundig toezicht bij het werken met asbest

Conform het Arbeidsomstandighedenbesluit art. 4.54d lid 5 en 6 dienen asbestverwijderingswerkzaamheden te worden verricht door, of onder voortdurend toezicht van, een persoon die in het bezit is van een certificaat van vakbekwaamheid voor het toezicht houden op het werken met asbest: Ascet-Persoonscertificaat DTA conform SC-510.

7.6.3 Werken met asbest

Conform het Arbeidsomstandighedenbesluit art 4.54d lid 7 dienen asbestverwijderingswerkzaamheden te worden verricht door een persoon die aantoonbaar in het bezit is van een certificaat vakbekwaamheid voor het verwijderen van asbest: Ascet Persoonscertificaat DAV conform SC-520.

7.7 Documentatie-eisen

Het bedrijf moet over procedures beschikken en deze op peil houden voor de beheersing van alle documenten die betrekking hebben op de in dit certificatieschema gestelde eisen voor de borging en beheersing van het asbestverwijderingsproces. Alle operationele documenten zijn door een daartoe aangewezen en bevoegd persoon beoordeeld op geschiktheid en doelmatigheid en vervolgens voor uitgifte vrijgegeven. Dit heeft betrekking op zowel nieuwe als gewijzigde documenten. De beheersing van documenten moet resulteren in:

- De aanwezigheid van actuele documenten op die plaatsen waar de borging en beheersing van het asbestverwijderingsproces tot stand komt;
- Een overzichtelijk en toegankelijk register voor het bijhouden van het documentenbestand, inclusief de aanvullingen, wijzigingen en de aard van de wijzigingen.

Bewaarperiode

- Minimaal 40 jaar archivering van alle individuele arbeidsgezondheidskundige gegevens van de werknemers, direct betrokken bij het asbestverwijderen, waarbij de aard en de duur van de arbeid, alsmede de mate van blootstelling (vastgelegd in het logboek) worden vermeld;
- Dossiers van opgeleverde projecten dienen minimaal 5 jaar te worden bewaard;
- De originele certificaten van een eindbeoordeling na asbestverwijdering dienen minimaal vijf jaar te worden gearchiveerd;
- Overige documenten conform de wettelijke regelingen.

Op de vestigingslocatie van het bedrijf dient SC-530 aanwezig te zijn.



7.8 Beheersing van registraties

Vastgesteld moet worden welke registraties er bijgehouden moeten worden om het bewijs te leveren van een doeltreffende werking van de beheersing en borging van het asbestverwijderen. Registraties moeten leesbaar, gemakkelijk herkenbaar en terugvindbaar blijven. Een gedocumenteerde procedure moet worden vastgesteld om de beheersing te definiëren die nodig is voor de identificatie, het opslaan, de bescherming, het terugvinden, de bewaartermijn en de vernietiging van registraties.

7.9 Directieverantwoordelijkheid

7.9.1 Betrokkenheid van de directie

De directie moet het bewijs leveren betrokken te zijn bij de beheersing en borging van het zorgvuldig, arbeidshygiënisch en milieuhygiënisch asbestverwijderen en bij het continu verbeteren van de doeltreffendheid ervan door:

- binnen het asbestverwijderingsbedrijf bij voortduring het belang kenbaar te maken dat wordt voldaan aan de eisen van de opdrachtgever en dat wordt voldaan aan de eisen in het certificatieschema, incl. de bijbehorende wet- en regelgeving;
- het beleid vast te stellen met betrekking tot het zorgvuldig, arbeidshygiënisch en milieuhygiënisch asbestverwijderen;
- te bewerkstelligen dat doelstellingen zijn vastgesteld met betrekking tot de beheersing en borging van het zorgvuldig, arbeidshygiënisch en milieuhygiënisch asbestverwijderen;
- directiebeoordelingen uit te (laten) voeren;
- zorg te dragen voor de beschikbaarheid van middelen.

7.9.2 Tevredenheid van de opdrachtgever

Om de tevredenheid van de opdrachtgever te verhogen moet de directie er voor zorgen dat:

- de eisen met betrekking tot het asbestverwijderingswerk vanwege de opdrachtgever zijn vastgelegd in het werkplan, o.a. ontleend aan het inventarisatierapport;
- de opdrachtgever in de gelegenheid wordt gesteld na oplevering het project te evalueren en zonodig en zo mogelijk verbeteracties door te voeren.

7.9.3 Beleid

Met betrekking tot het zorgvuldig, arbeidshygiënisch en milieuhygiënisch asbestverwijderen dient de directie ervoor te zorgen dat het beleid:

- tevens het doel van het asbestverwijderingsbedrijf omvat;
- de continue verbetering bevat van de doeltreffendheid van de beheersing en borging van het asbestverwijderen;
- een kader biedt voor het vaststellen en beoordelen van de doelstellingen met betrekking tot het zorgvuldig, arbeidshygiënisch en milieuhygiënisch asbestverwijderen;
- kenbaar wordt gemaakt en begrepen wordt binnen de asbestverwijderingsbedrijf;
- wordt beoordeeld op voortdurende geschiktheid.

7.9.4 Verantwoordelijkheid, bevoegdheid en communicatie

7.9.4.1 Verantwoordelijkheid en bevoegdheid

De directie moet bewerkstelligen dat de verantwoordelijkheden en bevoegdheden zijn gedefinieerd en kenbaar gemaakt binnen het asbestverwijderingsbedrijf.

7.9.4.2 Directievertegenwoordiger

De directie moet een lid van het management benoemen dat, ongeacht overige verantwoordelijkheden, de verantwoordelijkheid en bevoegdheid moet hebben om:

- processen die nodig zijn voor de beheersing en borging van het asbestverwijderen vast te (laten) stellen, in te (laten) voeren en te (laten) onderhouden;
- te (laten) rapporteren aan de directie over de prestaties van de beheersing en borging van het asbestverwijderen en eventuele noodzaak voor verbetering.

Opmerking:

De verantwoordelijkheid van een directievertegenwoordiger kan inhouden dat hij/zij samenwerkt met externe partijen voor zaken die betrekking hebben op de beheersing en borging van het asbestverwijderen.



7.9.4.3 DTA verantwoordelijk voor het eindproduct

Voor elk asbestverwijderingswerk dient de directie de DTA te benoemen, die verantwoordelijk is voor de totstandkoming van een correct vrijgegeven en opgeleverde locatie na uitvoering van het asbestverwijderingswerk.

7.9.4.4 Interne communicatie

De directie moet er voor zorgen dat passende communicatie plaatsvindt met betrekking tot de geschiktheid en doeltreffendheid van de beheersing en borging van het asbestverwijderen.

7.10 Directiebeoordeling

7.10.1 Algemeen

De directie moet de beheersing en borging van het asbestverwijderen minimaal een maal per jaar (laten) beoordelen. Het resultaat dient door de directie te worden ingezet om haar zorg en betrokkenheid bij de beheersing en borging tot uitdrukking te brengen, zodat deze bij voortduring geschikt, passend en doeltreffend is. Deze beoordeling moet tevens het onderzoeken van kansen voor verbetering omvatten, alsmede de noodzaak van wijzigingen in de beheersing en borging van het asbestverwijderen, met inbegrip van het beleid en de doelstellingen met betrekking tot het zorgvuldig, arbeidshygiënisch en milieuhygiënisch asbestverwijderen. Registraties van directiebeoordelingen moeten worden bijgehouden.

7.10.2 Input voor de beoordeling

De input voor de directiebeoordeling moet informatie bevatten over:

- a) resultaten van interne beoordelingen;
- b) resultaten van externe beoordelingen door de certificatie-instelling, Arbeidsinspectie e.a.;
- c) terugkoppeling van opdrachtgevers;
- d) de resultaten van asbestverwijderingswerk met betrekking tot zorgvuldigheid, arbeidshygiëne en milieuhygiëne;
- e) de bevindingen met de asbest inventarisatierapporten, vastgelegd in de evaluatieformulieren;
- f) status van preventieve en corrigerende maatregelen;
- g) vervolgmaatregelen van vorige directiebeoordelingen;
- h) veranderingen die van invloed kunnen zijn op de beheersing en borging van het asbestverwijderen;
- i) aanbevelingen ter verbetering.

7.10.3 Output van de beoordeling

De output van de directiebeoordeling moet bestaan uit de besluiten en maatregelen met betrekking tot:

- a) verbetering van de doeltreffendheid van de beheersing en borging van het asbestverwijderen en de bijbehorende processen;
- b) verbetering van het asbestverwijderingsproces;
- c) behoeften aan middelen.

7.11 Management van middelen

7.11.1 Beschikbaar stellen van middelen

Het asbestverwijderingsbedrijf moet vaststellen welke middelen nodig zijn en er voor zorgen dat deze middelen aanwezig zijn om:

- a) de beheersing en borging van het asbestverwijderen conform SC-530 in te voeren en te onderhouden en de doeltreffendheid ervan continu te verbeteren; en
- b) de opdrachtgevertevredenheid te verhogen door te voldoen aan de eisen van opdrachtgevers.

7.11.2 Personeel

7.11.2.1 Bekwaamheid, bewustzijn en training

Het asbestverwijderingsbedrijf moet:

- a) bepalen welke bekwaamheden het personeel nodig heeft dat werkzaamheden uitvoert die van invloed zijn op het zorgvuldig, arbeidshygiënisch en milieuhygiënisch asbestverwijderen;
- b) in training voorzien of andere maatregelen treffen om hieraan te voldoen;



- c) de doeltreffendheid van de getroffen maatregelen beoordelen;
- d) bewerkstelligen dat het personeel zich bewust is van de relevantie en het belang van de activiteiten en hoe het bijdraagt aan het bereiken van de doelstellingen met betrekking tot het zorgvuldig, arbeidshygiënisch en milieuhygiënisch asbestverwijderen; en
- e) geschikte registraties bijhouden van opleiding (o.a. Leerling deskundig asbestverwijderaar LDAV; zie het reglement LDAV SC-525: versie 01, datum 15-09-2011), training, vaardigheden en ervaring en de wettelijk verplichte persoonscertificaten:
 - Deskundig asbestverwijderaar conform SC-520;
 - Deskundig toezichthouder asbestverwijdering conform SC-510.

7.11.2.2 Medische keuring/blootstellingsregistratie

De werknemers die blootstelling aan asbest riskeren, moeten in de gelegenheid worden gesteld om arbeidsgezondheidskundig onderzoek te ondergaan:

- bij indiensttreding;
- zolang de blootstelling voortduurt tenminste eenmaal in de drie jaar.

De individuele arbeidsgezondheidskundige gegevens van de werknemers moeten in persoonlijke dossiers worden opgeslagen. De dossiers moeten tenminste 40 jaar na het eind van de blootstelling worden bewaard.

De werkgever is verplicht de bovengenoemde arbeidsgezondheidskundige onderzoeken aan de werknemers aan te bieden. Werknemers hebben echter het recht te weigeren een arbeidsgezondheidskundig onderzoek te ondergaan. Dit dient uit een eigen schriftelijke verklaring te blijken. Schriftelijk bewijs medische geschiktheid (of afstandverklaring) moet aantoonbaar zijn op de projectlocatie.

7.11.2.3 Interne beoordelaar

De interne beoordelaar moet aantoonbaar beschikken over:

- algemene kennis van de gezondheidsrisico's bij asbest, wet- en regelgeving, certificatieregelingen, persoonlijke beschermingsmiddelen, het asbestinventarisatie- en asbestverwijderingsproces etc. Met het Ascet-Diploma Asbestdeskundige ADK (zie SC-570: versie 01, datum 15-11-2011) kan aan deze eis worden voldaan;
- kennis van het eigen kwaliteitssysteem.

7.11.3 Bedrijfsinrichting en bedrijfsmiddelen

Het asbestverwijderingsbedrijf moet de bedrijfsinrichting en bedrijfsmiddelen bepalen, beschikbaar stellen en onderhouden die nodig zijn om het zorgvuldig, arbeidshygiënisch en milieuhygiënisch asbestverwijderen mogelijk te maken. Dit conform de eisen van de opdrachtgever.

Bedrijfsinrichting en bedrijfsmiddelen omvatten voor zover van toepassing:

- a) gebouwen, werkruimte en bijbehorende voorzieningen;
- b) procesuitrusting: zie onderstaande tabel 7.11.3;
- c) ondersteunende diensten (zoals transport, communicatie etc.).

Het asbestverwijderingsbedrijf dient de middelen die zijn ingezet bij het verwijderen en transporteren van asbestbevattend materiaal na gebruik zodanig te reinigen dat er geen bronnen zijn met secundaire asbestvezelemisatie c.q te verpakken en af te voeren (zie ook SC-530 par. 7.15.10 t/m 7.15.12).

Tabel 7.11.3 Procesuitrusting

Nr.	Arbeidsmiddelen	Keuringsgrondslag, c.q. -criteria	Keuringsperiode
	Arbeidsmiddelen	Alle keuringen (en reparaties) te verrichten door een voor dat onderdeel gekwalificeerde monteur. dienen te voldoen aan de CE-keur ER-89/686/EEG	+/- 1 maand
1.	Elektrisch apparaat, incl. alle hieronder genoemde elektrische apparaten	Keuring volgens NEN 3140.	12 maanden
2.	Blusmiddel	Keuring volgens NEN 2559 en NEN-EN 671-1 t/m 3.	12 maanden
3.	Steigerwerk, ladder en overig klimmaterieel	Keuring volgens NEN-EN 2484, EN 131-1 t/m 5, NEN 2718.	12 maanden



Nr.	Arbeidsmiddelen	Keuringsgrondslag, c.q. -criteria	Keuringsperiode
4.	Persoonlijke beschermingsmiddelen en kleding (PBM)	Onderhoud, behandeling en controle: <ul style="list-style-type: none"> • voor en na ieder gebruik op werking controleren en onderhouden cf. Arboret, artikel 3; • op een daartoe aangewezen geschikte plaats bewaren/opslaan; • luchtfiltereisen dienen in overeenstemming te zijn met NEN-EN 143, 144, 12942. 	12 maanden
5.	Harnasgordel, vanglijn en anti-valtoestel, lifeline, remchute	Keuring volgens NEN-EN 354, 355, 358, 360 t/m 363.	12 maanden
6.	Omgevingslucht (on-) afhankelijk adembeschermingsmiddel (ABM, O-ABM)	Keuring op pasvorm, beschadigingen, hoofdbanden, vizier, ademcapaciteit, weerstand in- en uitblaasventielen, ademautomaat, trekbeveiliging koppelstuk, luchtslangen, luchtopbrengst (min. 120, resp. 160 l/min. p.p. bij afhankelijke ABM en min. 300 l/min. p.p. plus 150 l/min. voor elke extra persoon bij 6 – 8 Bar bij onafhankelijke O-ABM), accu, duurtest accu (6 h) en motorunit volgens NEN-EN 132 t/m 144 en NEN-EN 12942.	12 maanden
7.	Mobiele decontaminatie-unit	Controle op: <ul style="list-style-type: none"> • Legionella volgens een specifiek beheersplan; • eindbeoordeling van tenminste de 'vuile' ruimte met visuele controle en minimaal één luchtmeting door een RvA Inspecties en Testen geaccrediteerd laboratorium; • de goede werking van de afscheidingen tussen de drie compartimenten; • onderdrukventilatie met een minimale ventilatievoud van 2x6 van de inhoud van de natte cel (minimaal 20 Pascal in de 'vuile' ruimte), waarbij de ventilatie zigzaggend en diagonaal van boven naar beneden (of andersom) van de schone naar de 'vuile' ruimte plaatsvindt; • gas-, verwarmingskeuring volgens GIVEG; • inrichting, dat met asbest vervuild water wordt opgevangen en gefilterd met een juist waterfilter(systeem), eindigend met een filtertrap met 5 micron poriëndiameter; • de wagen volgens eisen Rijksdienst voor Wegverkeer. 	12 maanden
8.	Watermanagementsysteem	Controle op: <ul style="list-style-type: none"> • Legionella volgens een specifiek beheersplan (bij boiler-/doorstroomsystemen, facultatief bij volledige leeg-/droogloopssystemen); • functionaliteit verwarmingsinstallatie; • inrichting, dat met asbest vervuild water wordt opgevangen en gefilterd met een juist waterfilter(systeem), eindigend met een filtertrap met 5 micron poriëndiameter. 	12 maanden
9.	Asbeststofzuigsysteem	<ul style="list-style-type: none"> • HEPA-filter moet voldoen aan NEN-EN 1822, filterklasse H13 of H14; • HEPA-filter vervangen indien de lektheid in de machine niet voldoet (uit te voeren met een photometer), of het volumedebiet van de machine door vervuiling van het filter is gereduceerd tot 75% of minder van de fabriekswaarde; • rendementstest. 	12 maanden
10.	Onderdrukmonitor/-meter	Calibratie volgens DIN 16086	12 maanden
11.	Onderdrukventilatiemachine (waaronder ook die van decontaminatie-units, overdrukcabines en droge stoffen zuiginstallaties / wagens)	<ul style="list-style-type: none"> • HEPA-filter moet voldoen aan NEN-EN 1822, filterklasse H13 of H14; het filter moet aan de belastbare zijde voorzien zijn van metalen beschermingsstrippen/-rooster; • HEPA-filter vervangen indien de lektheid in de machine niet voldoet (uit te voeren met een ohotometer), of het volumedebiet van de machine door vervuiling van het filter is gereduceerd tot 75% of minder van de fabriekswaarde; • Controle op optredende luchtverplaatsing aan maximaal toelaatbare luchtverplaatsing voor het betreffende filter (in m³/h = filteroppervlak (m²) x 3600 (sec./h) x toelaatbare filtersnelheid (m/sec)); • rendementstest en keuringen volgens NEN 50110-1; • functionaliteitscontrole traploze regeling, urenteller e.d., waar van toepassing. 	12 maanden

Nr.	Arbeidsmiddelen	Keuringsgrondslag, c.q. -criteria	Keuringsperiode
12.	Overdrukcabines / -machines	<ul style="list-style-type: none"> • Capaciteitstesten volgens NEN-EN 1822 1 t/m 5; • in de cabine moet een overdruk van 100-300 Pascal heersen (50 Pascal voor machines van vóór 1997); • koolwaterstofmeting < 5 ppm bij een meetperiode van minimaal 60 seconden; • luchtopbrengst tussen de 40 en 120 m³/h; • controleren plaats uitlaat, zodat geen gassen kunnen worden aangezogen; • controleren dat de aangezogen lucht alleen via de filters kan toestromen; • controleren automatische opstart, optische en akoestische signalering; • bij de machine met overdrukcabine moet een filterlogboek aanwezig zijn, waarin staat aangegeven, welke filters aanwezig zijn en of deze op tijd zijn gewisseld. 	12 maanden
13.	Verpakking van asbesthoudend materiaal	Asbesthoudend materiaal, asbestafval en asbestbesmet afval dat buiten het containment, de afgeschermd werkruimte, de glove-bag locatie, of bij openlucht condities buiten de afgezette en gemarkeerde, directe verwijderingslocatie aanwezig is, dient minimaal dubbel én lucht- en vezeldicht met een deugdelijke, stoot- en scheurbestendige folie (polyethyleen van min. 0,2 mm dikte) verpakt te worden.	

7.12 Het zorgvuldig, arbeidshygiënisch en milieuhygiënisch asbestverwijderen

7.12.1 Planning van een asbestverwijderingswerk

De bedrijfsprocessen, benodigd voor de uitvoering van een specifiek asbestverwijderingswerk, moeten door het asbestverwijderingsbedrijf zijn ingericht in samenhang met de beheersing en borging van het zorgvuldig, arbeidshygiënisch en milieuhygiënisch asbestverwijderen. Bij het plannen van een asbestverwijderingswerk moet het asbestverwijderingsbedrijf, voor zover van toepassing, voor het volgende zorgdragen:

- a) Doelstellingen met betrekking tot het zorgvuldig, arbeidshygiënisch en milieuhygiënisch asbestverwijderen en overige eisen voor een specifiek asbestverwijderingswerk.
- b) het opstellen van een projectgerichte Risico-Inventarisatie & Evaluatie (RI&E) en mede daarop gebaseerde V&G Plan Uitvoeringsfase⁴ en projectwerkplan inclusief standaardprocedures en werkmethoden, protocollen e.d. uit het bedrijfseigen kwaliteitshandboek.
Toelichting:
 - In deze RI&E dient aandacht gegeven te zijn aan:
 - veilig werken op hoogte;
 - maatregelen tegen valgevaar en vallende voorwerpen;
 - veilig werken met chemicaliën, oplosmiddelen, etc.;
 - bescherming tegen lawaai;
 - bescherming tegen koolmonoxide;
 - bescherming tegen extreme temperaturen;
 - bescherming tegen hoogfrequente trillingen;
 - veilig werken met machines en arbeidsmiddelen;
 - toepassen van alle benodigde geschikte persoonlijke beschermingsmiddelen;
 - omgevingsbescherming;
 - brongericht emissiebeperkend werken;
 - de verplichting om bij ter beschikking hebben van afdoende alternatieve technieken en methoden deze alternatieven dan ook daadwerkelijk te gebruiken.
- c) het opstellen van documenten (o.a. RI&E, V&G Plan, projectwerkplan) en het beschikbaar stellen van middelen die specifiek zijn voor een asbestverwijderingswerk.
- d) de vereiste specifieke verificatie, geldigverklaring, bewaking, keurings- en beproevingsactiviteiten en de opleveringscriteria voor een asbestverwijderingswerk.
- e) registraties die nodig zijn om het bewijs te leveren dat een gereedgekomen asbestverwijderingswerk voldoet aan de eisen van zorgvuldigheid, arbeidshygiëne en milieuhygiëne en overige eisen (zie par. 7.8).
- f) registratie in het evaluatieformulier van de bevindingen met betrekking tot het door de opdracht-

⁴ V&G Plan Uitvoeringsfase omvat per uit te voeren asbestverwijderingsproject informatie over verantwoordelijke partijen, verantwoordelijke personen, wijze van externe en interne communicatie en instructies, aanwezige veiligheids- en gezondheidsrisico's met de daartegen te treffen maatregelen, nadere operationele afspraken en evaluatie gericht op alle veiligheids-, gezondheids-, welzijn en milieuzorgaspecten ten behoeve van verantwoord asbestverwijderen op een concreet project.



gever beschikbaar gestelde asbestinventarisatierapport.

De output van deze planning moet passen op de manier van werken in het asbestverwijderingsbedrijf.

Opmerking:

Een document dat de beheersing en borging van het asbestverwijderen en de toe te passen middelen voor een gegeven asbestverwijderingswerk specificeert, kan worden aangeduid als een kwaliteitsplan.

7.12.2 Processen die verband houden met de opdrachtgever

7.12.2.1 Bepaling van eisen te stellen aan asbestverwijderingswerk

Het asbestverwijderingsbedrijf moet het volgende bepalen:

- door de opdrachtgever gespecificeerde eisen o.a. vastgelegd in het asbestinventarisatierapport, met inbegrip van de eisen voor afvoer naar een vergunninghoudende inrichting;
- eisen vanuit wet- en regelgeving met betrekking tot het asbestverwijderingswerk;
- hoe te handelen naar de opdrachtgever ingeval er bij verwijdering meer asbest wordt aangetroffen dan is beschreven in het asbestinventarisatierapport;
- alle aanvullende eisen die door het asbestverwijderingsbedrijf zijn vastgesteld.

7.12.2.2 Beoordeling van eisen te stellen aan asbestverwijderingswerk

Het asbestverwijderingsbedrijf moet de eisen te stellen aan een asbestverwijderingswerk beoordelen. Deze beoordeling moet worden uitgevoerd voordat het asbestverwijderingsbedrijf zich voor de uitvoering van een asbestverwijderingswerk aan de opdrachtgever verbindt (bijv. aanbesteding, aanvaarding van opdrachten, aanvaarding van wijzigingen van opdrachten). Registraties van de resultaten van de beoordeling en maatregelen die voortvloeien uit de beoordeling moeten worden bijgehouden (zie SC-530 par.7.8). Wanneer de eisen te stellen aan het asbestverwijderingswerk worden gewijzigd, dan moet het asbestverwijderingsbedrijf bewerkstelligen dat relevante documenten worden gewijzigd en dat direct betrokkenen op de hoogte wordt gesteld omtrent de gewijzigde eisen.

7.12.2.3 Communicatie met de opdrachtgever

Het asbestverwijderingsbedrijf moet een doeltreffende communicatie inrichten met opdrachtgevers met betrekking tot:

- de informatie over een asbestverwijderingswerk;
- opdrachtbehandeling, inclusief wijzigingen;
- terugkoppeling naar opdrachtgevers met inbegrip van de informatie met betrekking tot onvoorzien aangetroffen asbest (zie SC-540);
- de aanbieding van het eindopleveringsrapport en de acceptatie daarvan door de opdrachtgever.

7.12.3 Inkoop en inlenen van personeel

7.12.3.1 Inkoopproces

Het asbestverwijderingsbedrijf moet bewerkstelligen dat ingekochte producten en/of diensten voldoen aan de gespecificeerde inkoop-eisen. Het asbestverwijderingsbedrijf moet leveranciers beoordelen en kiezen op basis van hun vermogen om een product en/of dienst te leveren overeenkomstig de eisen van het asbestverwijderingsbedrijf. Criteria voor keuze, beoordeling en herbeoordeling moeten worden vastgesteld. Registraties van de resultaten van beoordelingen en eventueel noodzakelijke maatregelen die voortvloeien uit de beoordeling, moeten worden bijgehouden.

7.12.3.2 Inkoopgegevens

Inkoopgegevens moeten het in te kopen product en/of dienst beschrijven, waaronder:

- eisen voor goedkeuring van het product en/of dienst;
- eisen voor kwalificatie van personeel; en
- eisen vanuit de beheersing en borging van het asbestverwijderen.

Het asbestverwijderingsbedrijf moet de geschiktheid van gespecificeerde inkoop-eisen garanderen alvorens deze kenbaar te maken aan de leverancier.

7.12.3.3 Inlenen van personeel

Het personeel dat is ingeleend staat geheel onder verantwoordelijkheid van de certificaathouder



conform het kwaliteitssysteem. Met name dient te worden voldaan aan dit certificatieschema met betrekking tot:

- a) de bekwaamheid;
- b) de werkwijze, voor zover relevant voor het ingeleende personeel.

De verantwoordelijkheid voor het ingeleende personeel met betrekking tot RI&E en de gezondheidsaspecten ligt bij de certificaathouder. Indien van toepassing dienen de overeenkomsten met betrekking tot ingeleend personeel ten behoeve van het asbestverwijderingswerk op de projectlocatie aanwezig te zijn.

7.12.4 Asbestverwijdering

Hoofdstuk 7.14 van dit certificatieschema bevat de eisen te stellen aan het asbestverwijderingsproces.

7.12.4.1 Beheersing van asbestverwijdering

Naast het werkplan moet conform het Arbeidsomstandighedenbesluit een V&G-plan voor de uitvoeringsfase zijn opgesteld. Het bedrijf moet bewerkstelligen dat de werkzaamheden, vermeld in het werkplan, onder beheerste omstandigheden plaatsvinden. Onder beheerste omstandigheden wordt verstaan:

- De aanwezigheid en toepassing van werkvoorschriften met betrekking tot:
 - controle op de conformiteit van een inventarisatierapport met SC-540 Hoofdstuk 7.17
 - voorlichting aan derden over gevaren en risico's;
 - inrichting werkorganisatie met daarin vastgelegd de bevoegdheden en verantwoordelijkheden van alle betrokkenen bij het asbestverwijderingsproces;
 - het inrichten en onderhouden van de arbeidsplaats om tijdens het verwijderen van asbest onbeheerste en ongewenste verspreiding van asbest naar mens en omgeving te voorkomen;
 - gebruik van middelen/uitrusting;
 - de verpakking en identificatie van het af te voeren asbestbevattende materiaal;
 - de aanwezigheid van asbest op andere plaatsen in het bouwwerk/object dan in het asbest-inventarisatierapport was aangegeven;
 - controlemeting, ook van ingezette middelen, na verwijdering en oplevering;
 - afvoer van asbest.
- de aanwezigheid van bronmaatregelen;
- toepassing van arbeidshygiënische strategie bij het nemen van maatregelen;
- de criteria voor de vrijgave van processen, persoonlijke beschermingsmiddelen en uitrusting ten behoeve van de asbestverwijderingswerkzaamheden;
- de voorschriften in het Arbeidsomstandighedenbesluit voor personeel met betrekking tot arbeidsgezondheidskundige aspecten;
- de beschikbare informatie over het personeel met betrekking tot hun persoonscertificaten DTA en DAV en inschrijving in het Lдав-register.
- Het bedrijf moet aantoonbaar voldoen aan de arbeids- en milieuhygiënische criteria.

Een passende registratie van asbestverwijderingswerkzaamheden (conform de werkvoorschriften), van de gebruikte middelen, van de uitrusting en van alle betrokken personen, moet zorgvuldig worden bijgehouden in een projectgebonden logboek.

7.12.4.2 Eigendom van de opdrachtgever

Het asbestverwijderingsbedrijf moet zorgvuldig omgaan met eigendom van de opdrachtgever wanneer dit door het asbestverwijderingsbedrijf wordt beheerd of gebruikt. Het asbestverwijderingsbedrijf moet eigendom van de opdrachtgever dat deel uit maakt van het asbestverwijderingswerk identificeren, verifiëren, beschermen en bewaren. Indien enig eigendom van de opdrachtgever verloren gaat, beschadigd wordt of anderszins ongeschikt geacht wordt voor gebruik, dan moet dit worden gerapporteerd aan de opdrachtgever en moeten registraties daarvan worden bijgehouden.

7.12.5 Beheersing van bewakings- en meetapparatuur

Het asbestverwijderingsbedrijf moet voor de bewaking en meting van de onderdrukwaarden in het containment bepalen welke bewakings- en meetapparatuur nodig zijn om het bewijs te kunnen leveren dat asbest wordt verwijderd conform de eisen in dit schema.

Het asbestverwijderingsbedrijf moet passende maatregelen treffen indien blijkt dat bij het asbestverwijderen de vereiste waarden niet zijn gehanteerd. Registraties van de resultaten van verificatie moeten worden bijgehouden.



7.13 Meting, analyse en verbetering

7.13.1 Algemeen

Het asbestverwijderingsbedrijf moet over passende middelen beschikken om aan te tonen dat:

- het asbestverwijderingswerk aan de eisen voldoet;
- de beheersing en borging van het asbestverwijderen aan de eisen voldoet;
- de doeltreffendheid van de beheersing en borging van het asbestverwijderen continu wordt verbeterd.

7.13.2 Bewaking en meting

7.13.2.1 Opdrachtgever tevredenheid

Met behulp van een klanttevredenheidsformulier dient het asbestverwijderingsbedrijf per asbestverwijderingswerk de opdrachtgever in de gelegenheid te stellen zijn ervaringen kenbaar te maken met de werkwijze van het asbestverwijderingsbedrijf. En of zij volgens de opdrachtgever heeft voldaan aan de eisen van opdrachtgever en het certificatieschema SC-530 incl. de bijbehorende wet- en regelgeving.

7.13.2.2 Interne beoordeling

Het asbestverwijderingsbedrijf moet minimaal één maal per jaar interne beoordelingen uitvoeren om vast te stellen of de beheersing en borging van het asbestverwijderen:

- overeenkomt met de eisen van het certificatieschema SC-530: versie 01, datum 15-09-2011 incl. de bijbehorende wet- en regelgeving en de interne eisen met betrekking tot de beheersing en borging van het asbestverwijderen;
- doeltreffend is geïmplementeerd en onderhouden.

Er moet een beoordelingsprogramma worden gepland, waarbij rekening moet worden gehouden met de resultaten van vorige beoordelingen. De beoordelingscriteria, de reikwijdte, de frequentie en methoden moeten worden gedefinieerd. Door de keuze van de beoordelaars en het uitvoeren van beoordelingen moeten de objectiviteit en onpartijdigheid van het beoordelingsproces gegarandeerd worden. Beoordelaars mogen geen beoordeling uitvoeren over hun eigen werk. Het management dat verantwoordelijk is voor de beoordeling moet bewerkstelligen dat, zonder onnodig uitstel, maatregelen worden getroffen om ontdekte afwijkingen en hun oorzaken weg te werken. Vervolgactiviteiten moeten bestaan uit de verificatie van de genomen maatregelen en de rapportage van verificatieresultaten.

7.13.3 Beheersing van afwijkend asbestverwijderingswerk

Het asbestverwijderingsbedrijf moet bewerkstelligen dat, wanneer niet conform de eisen van zorgvuldigheid, arbeidshygiëne en milieuhygiëne wordt gewerkt, dit wordt vastgesteld en onder controle wordt gebracht om asbestblootstelling te voorkomen. De beheersing en hiermee samenhangende verantwoordelijkheden en bevoegdheden om om te gaan met mogelijke asbestblootstelling door afwijkingen, moet worden vastgelegd in een gedocumenteerde procedure. Het asbestverwijderingsbedrijf moet met afwijkingen bij het asbestverwijderen omgaan op één of meer van de volgende manieren:

- door maatregelen te treffen om de waargenomen afwijking op te heffen;
- door gebruik, vrijgave of aanvaarding ervan toe te staan met instemming van een lokaal bevoegde autoriteit;
- door maatregelen te treffen om het oorspronkelijk beoogde asbestblootstellingsniveau te verzekeren.

Registraties van de aard van afwijkingen en eventueel later getroffen maatregelen, waaronder verkregen goedkeuringen, moeten worden bijgehouden. Wanneer er afwijkingen worden gecorrigeerd, moet het opnieuw worden geverifieerd om aan te tonen dat het voldoet aan de eisen. Wanneer er afwijkingen worden ontdekt na oplevering, moet het asbestverwijderingsbedrijf maatregelen treffen die gericht zijn op de gevolgen of mogelijke gevolgen van de afwijking.

7.13.4 Analyse van gegevens

Het asbestverwijderingsbedrijf moet geschikte gegevens bepalen, verzamelen en analyseren om de geschiktheid en doeltreffendheid van de beheersing en borging van het asbestverwijderen aan te tonen. En om te beoordelen waar continue verbetering van de doeltreffendheid van de beheersing en borging van het asbestverwijderen haalbaar is. Dit moet gegevens omvatten die afkomstig zijn uit



bewaking en meting en uit andere relevante bronnen. De analyse van gegevens moet informatie opleveren met betrekking tot:

- a) opdrachtgevertevredenheid;
- b) het voldoen aan de eisen van zorgvuldigheid, arbeidshygiëne en milieuhygiëne bij het asbestverwijderen en overige eisen;
- c) mogelijkheden voor preventieve maatregelen;
- d) leveranciers.

7.13.5 Verbetering

7.13.5.1 Continue verbetering

Het asbestverwijderingsbedrijf moet continu de doeltreffendheid van de beheersing en borging van het asbestverwijderen verbeteren door gebruikmaking van:

- a) beleid en doelstellingen met betrekking tot het zorgvuldig, arbeidshygiënisch en milieuhygiënisch asbestverwijderen;
- b) beoordeling resultaten;
- c) analyse van gegevens;
- d) corrigerende en preventieve maatregelen;
- e) de directiebeoordeling.

7.13.5.2 Corrigerende maatregelen

Het asbestverwijderingsbedrijf moet maatregelen treffen om de oorzaak van afwijkingen op te heffen om herhaling te voorkomen. Corrigerende maatregelen moeten afgestemd zijn op de gevolgen van de afwijkingen die zich voordoen. Er moet een gedocumenteerde procedure worden vastgesteld om de eisen te definiëren voor:

- a) het beoordelen van afwijkingen (waaronder klachten van opdrachtgevers);
- b) het bepalen van de oorzaken van afwijkingen;
- c) het beoordelen van de noodzaak om maatregelen te treffen om te bewerkstelligen dat afwijkingen zich niet opnieuw voordoen;
- d) het vaststellen en doorvoeren van de benodigde maatregelen;
- e) het registreren van de resultaten van de getroffen maatregelen;
- f) het beoordelen van de getroffen corrigerende maatregelen.

7.13.5.3 Preventieve maatregelen

Het asbestverwijderingsbedrijf moet maatregelen vaststellen om de oorzaken van mogelijke toekomstige afwijkingen op te heffen, om zo het ontstaan ervan te voorkomen. Preventieve maatregelen moeten afgestemd zijn op de gevolgen van de mogelijke toekomstige problemen.

Er moet een gedocumenteerde procedure worden vastgesteld om de eisen te definiëren voor:

- a) het bepalen van mogelijke toekomstige afwijkingen en hun oorzaken;
- b) het beoordelen van de noodzaak om maatregelen te nemen die voorkomen dat afwijkingen zich voordoen;
- c) het vaststellen en doorvoeren van de benodigde maatregelen;
- d) het registreren van resultaten van de getroffen maatregelen;
- e) het beoordelen van de getroffen preventieve maatregelen.

Eisen te stellen aan asbestverwijdering

7.14 Voorbereiding

7.14.1 Opdrachtverwerving

Bij de opdrachtverwerving dient het asbestverwijderingsbedrijf de opdrachtgever erop te wijzen:

- 1) dat een asbestinventarisatierapport conform SC-540 voor het verwijderen van asbest uit bouwwerken en objecten verplicht⁵ is.
- 2) Indien het inventarisatierapport ouder is dan drie jaar, het inventarisatierapport getoetst dient te worden op de actualiteit (zie hiervoor SC-540 par 7.14.2).
- 3) dat in het geval het een bouwwerk in de zin van de Woningwet betreft een omgevingsvergunning voor het slopen verplicht⁵ is.
- 4) dat indien het verwijderen van obstakels en/of inboedel geen efficiënte en doelmatige handeling is

⁵ Behoudens de wettelijk toegestane uitzondering.



de, in de ruimten waar asbestverwijdering is voorzien, aanwezige obstakels en/of inboedel dienen te zijn afgedekt.

- ad 1: In geval het een bouwwerk in de zin van de Woningwet wordt de omgevingsvergunning voor het slopen door de opdrachtgever aangevraagd bij het bevoegde gezag van de desbetreffende gemeente. Als voor het asbestverwijderingswerk geen omgevingsvergunning voor het slopen door het bevoegde gezag is afgegeven en het bedrijf voert toch de asbestwerkzaamheden uit, dan kan het werk door die gemeente worden stilgelegd.
- ad 4: Met name bij vervanging van asbesthoudende golfplaten, dak/wandplaten en dergelijke van bergingen, schuren, werkplaatsen, opstallen e.d. bij huurpanden is de verhuurder/opdrachtgever verplicht bij haar huurders zorg te dragen voor het tijdig leegruimen. De verhuurder/opdrachtgever is bevoegd om, bij weigering van de huurder, op kosten van de huurder dergelijke ruimten te laten ontruimen.

7.14.2 Opdracht eindcontrole na asbestverwijdering

Ingeval de opdrachtgever het verwijderingsbedrijf daartoe verzoekt, dient het bedrijf ten behoeve van het verrichten van de eindcontrole, namens de opdrachtgever, opdracht te geven aan een hiervoor RvA-geaccrediteerde eindcontrole instelling.

Toelichting:

Het (na)sturen aan de opdrachtgever van het rapport van de eindmeting van eindbeoordelingsinstelling geschiedt door het asbestverwijderingsbedrijf.

7.14.3 Relevante externe documenten

Het bedrijf dient voor de uitvoering van het werk de volgende relevante externe documenten te verwerven:

- een inventarisatierapport incl. de risicoklasse-indeling en verwijderingsvoorwaarden (zie SC-540 par. 7.17), ter beschikking gesteld door de opdrachtgever;
 - Indien het inventarisatierapport niet voldoet aan de vereiste actualiteit conform SC-540 par. 7.17 dient het asbestverwijderingsbedrijf dit te melden aan haar opdrachtgever.
 - Onder de voorwaarde dat het asbestinventarisatierapport aan de eisen voldoet kan het asbestverwijderingsbedrijf haar werkvoorbereiding afronden en de uitvoering aanvangen.
- een compleet afschrift van de omgevingsvergunning voor het slopen.

Opmerking:

Het asbestverwijderingsbedrijf kan geconfronteerd worden met een inventarisatierapport dat niet voldoet aan SC-540 en de daaraan ten grondslag liggende wet- en regelgeving. In dat geval is er een risico met betrekking tot onbelemmerde voortgang vanwege het toezicht door het bevoegde gezag.

In geval er sprake is van een opdragende woningcorporatie in het kader van mutatie- en klachtenonderhoud, dient het bedrijf te beschikken over kopieën van de parapluevergunning dan wel een omgevingsvergunning voor het slopen en daaraan gekoppelde meldingen conform het 'Protocol Verwijdering Asbesthoudende materialen bij mutatie- en klachtenonderhoud'.

Toelichting:

Woningcorporaties kunnen als opdrachtgever voor veel voorkomende werkzaamheden in de gemeentes waar zij werken een parapluevergunning aanvragen. In de parapluevergunning geeft de gemeente de woningcorporatie vergunning tot het verwijderen van asbesthoudende materialen uit haar woningbezit bij mutatie- en klachtenonderhoud, onder voorwaarde dat de woningcorporatie zich houdt aan de werkwijze die in het Protocol Verwijdering Asbesthoudende materialen bij mutatie- en klachtenonderhoud staat beschreven en onder voorwaarde dat de woningcorporatie de adresgegevens van de betreffende woningen tijdig voor aanvang van de verwijdering aan de gemeente meldt. Een kopie van de parapluevergunning met de melding zijn gelijk te stellen met een omgevingsvergunning. De eis dat er een asbestinventarisatie van alle direct en niet-direct waarneembare asbest of asbesthoudende producten etc. is uitgevoerd, blijft onverkort van toepassing. De woningcorporaties handelen in deze niet anders dan in het geval van een omgevingsvergunning voor het slopen.

7.14.4 Werkplan

Het bedrijf dient een compleet werkplan op te stellen en intern te controleren met als resultaat een werkplan met de status "geschikt voor uitvoering". Daarbij zijn de volgende uitgangspunten van toepassing:



- 1^e Het werkplan omvat de te treffen maatregelen om te voldoen aan de (verwijderings-)voorwaarden en beschermingsmaatregelen (o.a. protectiefactor voor het volgelaatsmasker) in relatie met de aangegeven risicoklasse vermeld in het inventarisatierapport;
- 2^e Verwijderen volgens het inventarisatierapport, met inbegrip van eventuele aanpassingen;
- 3^e In het werkplan zijn tevens de uitvoeringseisen uit de omgevingsvergunning voor het slopen opgenomen. Er dient gebruik te worden gemaakt van de best bestaande techniek.
- 4^e De plaatsen waar asbest wordt verwijderd zijn duidelijk afgebakend, respectievelijk afgeschermd en gemarkeerd;
- 5^e Het in te zetten materieel en materiaal is afgestemd op de in het asbestinventarisatierapport vermelde risicoklassen en voldoet aan de eisen. Het materieel is voorzien van een geldige keuringsidentificatie;
- 6^e Vóór aanvang van de asbestsanering is in het inventarisatierapport vermelde niet-asbestbesmette losstaande inventaris uit het werkgebied verwijderd of degelijk en luchtdicht afgeplakt;
- 7^e Bij meerdaagse werken is er een ('schone') zone ingericht en wordt schoongehouden waar werknemers kunnen eten en drinken; tevens is er een toiletgelegenheid aanwezig die wordt schoongehouden;
- 8^e Gedurende de uitvoering van de saneringswerkzaamheden en tijdens de eindcontrole is een decontaminatie-unit aanwezig;
- 9^e Deze decontaminatie-unit is bij voorkeur aan het werkgebied gekoppeld. Indien koppeling van de decontaminatie-unit aan het werkgebied niet mogelijk is, is de reden hiervan in het werkplan vastgelegd;
- 10^e In een containmentsituatie wordt bij verwijdering onder risicoklasse 2 de onderdruk continu gemeten en bij elke shift de geconstateerde onderdrukwaarde geregistreerd in het logboek;
- 11^e In een containmentsituatie wordt bij verwijdering onder risicoklasse 3 'de onderdruk' continu gemeten en continu geregistreerd. De registraties worden opgenomen in het logboek;
- 12^e Een eventueel aanwezig ventilatiesysteem in een containmentsituatie wordt uitgeschakeld en afgeplakt;
- 13^e Het containment wordt zodanig ingericht dat er geen vezelverspreiding buiten het containment kan plaatsvinden gedurende het asbestverwijderingswerk. Gedurende die periode dient de onderdruk onderhouden te worden; ook wanneer er geen activiteiten zijn zoals bijvoorbeeld in de nacht wordt zodanig ingericht dat er geen vezelverspreiding buiten het containment kan plaatsvinden tijdens de asbestwerkzaamheden;

Uitwerking:

Dit kan worden gerealiseerd door:

- *het containment luchtdicht af te plakken door middel van folie en tape/spuitlijm;*
 - *een afzuig capaciteit van 6 x de inhoud van het containment per uur te realiseren;*
 - *een minimale onderdruk van 20 Pascal instant te houden tijdens de verwijdering;*
 - *een decontaminatie-unit aan het containment te koppelen;*
 - *een tweetraps materiaalsluis aan het containment te koppelen.*
- 14^e De afgezogen lucht wordt gefilterd met een voorfilter om grove (asbest)vezeldeeltjes tegen te houden en met een HEPA H13 of H14-filter (volgens NEN-EN1822-1 t/m 5:2002) om fijne (asbest)vezeldeeltjes tegen te houden;
 - 15^e Het verwijderen van asbest gebeurt waar mogelijk via demontage;
 - 16^e Aan de verwijderingsbron wordt een effectieve stofafzuiging toegepast;
 - 17^e Het te verwijderen materiaal wordt vóór verwijdering geïmpregneerd of bevochtigd; indien hiermee een risico op asbestblootstelling wordt gecreëerd, wordt van deze maatregel afgezien;
 - 18^e Met asbest vervuild water wordt opgevangen en gefilterd met een voorfilter om grove (asbest)vezeldeeltjes tegen te houden en met een of meer filters met als laatste filter < 5 µm.
 - 19^e Bij het verwijderen van asbest bevattende materialen (risicoklasse 2) die zich aan de buitenzijde van een bouwwerk of object bevinden, is het niet noodzakelijk om compartimentering en in onderdruk houden van de ruimte toe te passen. De punten 9), 12) en 13) zijn dan niet verplicht. De overige genoemde punten gelden echter altijd en worden opgevolgd.
 - 20^e Voor asbest bevattende materialen (risicoklasse 3) die zich aan de buitenzijde van een bouwwerk of object bevinden geldt de wettelijke eis van compartimentering en in onderdruk houden wèl, met andere woorden: hier wordt de best bestaande techniek toegepast.

7.14.5 Melden van het asbestverwijderingswerk

Het bedrijf dient vóór begin van de uitvoering de periode van het asbestverwijderingswerk (zie SC-530 Bijlage A) in te voeren in het registratiesysteem Webportaal Arbeidsinspectie.

De melding wordt via het Webportaal Arbeidsinspectie automatisch doorgezonden aan:

- de Arbeidsinspectie;
- de Certificatie-instelling van het asbestverwijderingsbedrijf;



- de vergunningverlenende gemeente waarbinnen het asbestverwijderingswerk zal worden uitgevoerd.

Toelichting:

Als op te geven begintijd geldt het tijdstip waarop met de asbestverwijdering wordt begonnen. Als op te geven eindtijd geldt het te verwachten moment van oplevering van het werkgebied conform NEN2990.

Wijzigingen in data en/of tijdstippen (zowel van de aanvang als van de beëindiging van de werkzaamheden) dienen direct te worden gemeld aan genoemde instanties.

Is er sprake van een calamiteit dan mag het werk onmiddellijk worden verricht. De melding dient binnen 24 uur na aanvang van het werk te zijn gedaan. Op het meldingsformulier (SC-530 bijlage A) dient te worden aangegeven wat de reden (met feiten onderbouwd) is van de spoedsanering naar aanleiding van de calamiteit.

Indien er sprake is van een hoofdaannemer en een onderaannemer wordt door de uitvoerende partij het asbestverwijderingswerk gemeld. Als voor het asbestverwijderingswerk geen omgevingsvergunning voor het slopen door de desbetreffende gemeente is afgegeven en het bedrijf voert toch de asbestwerkzaamheden uit, dan kan het werk door die gemeente worden stilgelegd. Naar aanleiding van Arbobesluit artikel 14.47c, eerste lid.

Indien de melding als bedoeld in artikel 4.47c, eerste lid, van het Arbeidsomstandighedenbesluit schriftelijk wordt verricht, wordt hij als tijdig beschouwd als de melding van de in dit artikel genoemde gegevens schriftelijk wordt gedaan, uiterlijk vijf werkdagen voor het tijdstip dat met de werkzaamheden wordt begonnen. In afwijking daarvan kan bij spoedgevallen worden volstaan met een melding met een uiterste termijn van twee werkdagen voor het tijdstip dat met de werkzaamheden wordt begonnen. Indien de melding elektronisch wordt verricht, wordt hij als tijdig beschouwd, als de melding wordt gedaan uiterlijk twee werkdagen voor het tijdstip dat met de werkzaamheden wordt begonnen. Als asbest onverwacht wordt aangetroffen tijdens een sloop of bij calamiteiten, kan worden volstaan met een onmiddellijke melding. Indien dit laatste betekent dat de melding buiten kantooruren zou moeten plaatsvinden, dient deze te geschieden direct bij het begin van de eerstvolgende werkdag.

7.14.6 Geldig persoonscertificaat

Het benodigde personeel, DTA'(s) en DAV'(s) dient in het bezit te zijn van een op de werkplek aantoonbaar geldig persoonscertificaat, opgenomen in het Ascet-register.

7.14.7 Acceptatie werkplan door DTA

Het bedrijf dient de DTA het voorbereide project, gedocumenteerd in het werkplan, te laten controleren en accepteren. Deze DTA is belast met de uitvoering en/of oplevering van het project (zie par. 7.9.4.3) Indien van toepassing dienen de overeenkomsten met betrekking tot ingeleend personeel ten behoeve van het asbestverwijderingswerk op de projectlocatie aanwezig te zijn.

7.15 Uitvoering asbestverwijdering op de projectlocatie

7.15.1 Controle voor start asbestverwijderingswerk

De DTA dient vóór de daadwerkelijke start van het asbestverwijderingswerk op de projectlocatie de volgende controle uit te voeren:

- of het werkplan compleet is, inclusief de voor het werk relevante documenten;
- of de beschrijving van het werk in het werkplan overeenkomt met de aangetroffen situatie op de projectlocatie;
- of de opdracht c.q. de aangetroffen situatie op de projectlocatie afwijkt van het werkplan en/of wanneer het werkplan niet compleet is;
- of de geconstateerde tekortkoming(en) via de juiste procedurele weg tot een passend werkplan heeft (hebben) geleid, zodat het werk kan worden opgestart.

7.15.2 Werken in de buitenlucht bij lage temperaturen

Bij het in de buitenlucht bij lage temperaturen verrichten van asbestverwijderingswerk waarbij met buitenlucht-aangedreven volgelaatsmaskers worden gebruikt moeten ook met andere Arbo-factoren rekening worden gehouden dan alleen met de factor 'blootstelling aan asbestvezels'.

Uit de, voor het specifieke werk op te stellen risico-inventarisatie en -evaluatie moet het volgende duidelijk worden:



- a) Tot welke minimum temperatuur het stoffilter en de apparatuur kan worden gebruikt volgens de bij het stoffilter behorende gebruiksaanwijzing c.q. productspecificatie;
- b) Tot welke maximale luchtvochtigheidsgraad het stoffilter kan worden gebruikt volgens de bij het stoffilter behorende gebruiksaanwijzing c.q. productspecificatie.
- c) Tot welke minimum temperatuur het ademhalingsbeschermingsmiddel kan worden gebruikt volgens de bij het ademhalingsbeschermingsmiddel behorende gebruiksaanwijzing c.q. product-specificatie;
Toelichting:
Het risico bestaat namelijk dat de materialen van het ademhalingsbeschermingsmiddel zodanig verstijven dat het gevaar bestaat dat het masker niet meer voldoende functioneert; denk aan o.m. het terugslagventiel, de afdichting van het masker. Hiervoor moeten de instructies van de fabrikant van het volgelaatmasker worden geraadpleegd).
- d) Hoe lang het werken bij de heersende temperatuur verantwoord is;
Toelichting:
Verstijving van ledematen, sterke afkoeling van het gezichtoppervlak, tranende ogen, etc. zijn indicatoren om het werk onmiddellijk te beëindigen. Hierbij is de gevoelstemperatuur (temperatuur onder invloed van de windkracht) van belang;
- e) De te nemen maatregelen om uitglijden van ladders, platforms, e.d. te voorkomen;
- f) De te nemen maatregelen om het functioneren van het gereedschap en het materieel (bijvoorbeeld de decontaminatiewagen) onder koude omstandigheden zeker te stellen.

Het personeel dient tevoren duidelijke instructies te ontvangen en kan het werk beëindigen wanneer daartoe gezondheidsredenen en/of veiligheid aanleiding geven.

7.15.3 Toezicht door DTA tijdens asbestverwijderingswerk

De DTA dient tijdens de asbestverwijdering aantoonbaar en voortdurend toezicht te houden. Dit toezicht omvat ondermeer dat de DTA:

- a) zich ervan overtuigt dat alle asbestgerelateerde apparatuur, waaraan in SC-530 tabel 7.11.3 keuringseisen zijn gesteld, functioneert en is voorzien van een geldig keuringsbewijs;
- b) zich ervan overtuigt dat alle medewerkers aantoonbaar medisch geschikt zijn voor de uitoefening van asbestverwijderingswerk;
- c) zich ervan overtuigt dat de beschermingsmaatregelen geschikt zijn voor de risicoklasse waarin gewerkt wordt;
- d) zich ervan overtuigt dat alle verwijderaars in het bezit zijn van het DAV Persoonscertificaat of conform SC-525: versie 01, datum 15-11-2011 geregistreerd zijn als LDAV (max. 2 per DTA);
- e) de medewerkers aantoonbaar een instructie geeft over de uit te voeren werkzaamheden, de hieraan verbonden risico's en de taakverdeling;
- f) zich ervan overtuigt dat de decontaminatieprocedure gebruikt wordt (zie SC-531: versie 01, datum 15-11-2011);
- g) het werkgebied en/of containment controleert op de eisen die hieraan zijn gesteld in het werkplan;
- h) zich ervan overtuigt dat de veiligheidsmaatregelen die voor het project in het werkplan zijn voorgeschreven passend zijn uitgevoerd en resulteren in een beheerste situatie;
- i) registreert conform SC-530 par. 7.8.

De resultaten van deze controles dienen in het logboek te zijn geregistreerd.

7.15.4 Melden van onvoorzien asbest

Het bedrijf dient onmiddellijk te melden wanneer asbest moet worden verwijderd waarvoor geen omgevingsvergunning voor het slopen is verleend. De melding dient plaats te vinden aan:

- aan de vergunningverlenende gemeente (bevoegd gezag) overeenkomstig artikel 8.3.4 van de (model-) bouwverordening;
- de opdrachtgever;
- het asbestinventarisatiebedrijf.

In geval er bij verwijdering/sloop verborgen asbesthoudende materialen worden aangetroffen die niet in het inventarisatierapport type A zijn vermeld en waarvoor dus ook geen omgevingsvergunning voor het slopen verleend is, dient dit gemeld te worden.

De opdrachtgever is in een dergelijke situatie verplicht een aanvullende inventarisatie te doen uitvoeren. Het resultaat leidt tot een asbestinventarisatierapport Type-B dat als bijlage wordt toegevoegd aan het asbestinventarisatierapport type-A en wordt ter beschikking gesteld aan de houder van de omgevingsvergunning voor het slopen en de vergunningverlener (gemeente). In geval er bij verwijdering/sloop, ondanks de aanwezigheid van een inventarisatierapport Type-A met aanvulling Type-B, onvoorzien asbesthoudende materialen worden aangetroffen en waarvoor dus ook geen



omgevingsvergunning voor het slopen verleend is, dient dit gemeld te worden en te worden geregistreerd in het evaluatieformulier dat is opgenomen in het asbestinventarisatierapport (zie SC-540)..

7.15.5 Start asbestverwijderingswerk

Bij aanvang van het werk dienen de volgende logistieke zaken geregeld te zijn:

- Het geven van voorlichting aan betrokken derden;
- Het houden van een startwerkbespreking met het uitvoerende personeel;
- De inzet van goedgekeurde arbeidsmiddelen (materiaal en materieel);
- Het met de goedgekeurde arbeidsmiddelen inrichten van de projectlocatie.

7.15.6 Afgeschermdde ruimtes

Indien van toepassing dienen een of meerdere afgeschermdde ruimtes beschikbaar te zijn waarbinnen de asbestverwijdering veilig kan plaatsvinden.

7.15.7 Ruimten met onderdruk

Indien van toepassing dienen de besloten en afgeschermdde ruimte(s) op de juiste onderdruk te zijn beproefd. (Zie ook SC-530 par. 7.14.4 13^e gedachtestreepje).

7.15.8 Registraties logboek

Het uitvoeringsproces op de projectlocatie dient continu bewaakt te worden met registraties daarvan in het logboek.

7.15.9 Vrijkomend asbestmateriaal uit het containment

Het in het containment of op de werklocatie vrijkomende asbestmateriaal dient in combinatie met het met het aldaar, eventueel met asbest, verontreinigde uitrusting en gereedschap dubbel én lucht- en vezeldicht te worden verpakt en uit het containment of werklocatie te worden gebracht.

7.15.10 Verwijderen en verpakken

Het verwijderen en verpakken van het asbestmateriaal en het (indien van toepassing) afvoeren naar een verzamelpunt op de projectlocatie dient volgens het geaccepteerde werkplan als volgt plaats te vinden:

- Het asbesthoudend afval dient, na sloop, zo spoedig mogelijke verzameld, verpakt en afgevoerd te worden in een daarvoor geschikte en luchtdicht afgesloten verpakking en te worden voorzien van een asbest gevaarsticker (A-label Productenbesluit Asbest).
- Asbesthoudend materiaal, asbestafval en asbestbesmet afval dat buiten het containment, de afgeschermdde werkruimte, de glove-bag locatie, of bij openlucht condities buiten de afgezette en gemarkeerde, directe verwijderingslocatie aanwezig is, dient minimaal dubbel én lucht- en vezeldicht met een deugdelijke, stoot- en scheurbestendige folie (polyethyleen van min. 0,2 mm dikte) verpakt te worden.
- Indien het gezien de omvang van het verpakte asbesthoudende afval niet mogelijk is om het naar een plaats buiten het werkgebied af te voeren, dient de reden daarvan te zijn vastgelegd in het werkplan. Het asbesthoudende afval dient dan echter wel zodanig te worden geplaatst, dat inspectie onder het afval mogelijk blijft en het de eindcontrole op geen enkele wijze belemmert;
- Het asbest dient zodanig te worden verwijderd dat er geen restdelen in het werkgebied kunnen achterblijven, tenzij het werkplan anders aangeeft;
- De herkomst, transporteur en ontvanger van het asbestafval dient te worden geregistreerd op het begeleidingsbiljet (zie 7.17)

7.15.11 Schoonmaak en visuele afnamecontrole

Het asbestverwijderingsbedrijf dient volgens het geaccepteerde werkplan de projectlocatie, inclusief de gebruikte uitrusting en middelen (o.a. besmette folie- en taperesten) ingezet voor het verwijderen en transporteren vrij te maken van stof en vuil gevolgd door een visuele afnamecontrole op het ontbreken van bronnen met secundaire asbestvezelemisatie.

7.15.12 Gebruikte gereedschappen

De gebruikte gereedschappen dienen na afloop van de sanering te worden vrijgemaakt van bronnen met secundaire asbestvezelemisatie of indien dit niet mogelijk is luchtdicht te worden verpakt in een



deugdelijke stoot- en scheurvaste verpakking voorzien van een asbestgevaarensticker (A-label Productenbesluit Asbest).

7.16 Eindbeoordeling na asbestverwijdering⁶

In Asbestverwijderingsbesluit 2005, Staatsblad 2005, 704 wordt de term eindbeoordeling gehanteerd. De werkzaamheden dienen te worden uitgevoerd door een NEN-EN-ISO/IEC 17020: 2004 geaccrediteerd eindbeoordelingsinstelling.

7.16.1 Entree saneringsgebied

Het saneringsgebied dient, tot en met de eindbeoordeling, alleen door bevoegde personen te worden betreden die zich houden aan de hiervoor geldende procedures.

7.16.2 Controle DTA op uitgevoerd werk

De DTA dient op de projectlocatie te controleren of het werk is uitgevoerd conform het werkplan en in aanmerking komt voor de eindcontrole. Dit dient geregistreerd te worden in het logboek.

7.16.3 Inschakeling eindbeoordelingsinstelling

De DTA dient er op toe te zien dat door of namens de opdrachtgever de eindbeoordelingsinstelling wordt opgeroepen voor het verrichten van de eindbeoordeling op de projectlocatie conform NEN 2990 (inclusief decontaminatie-unit bij een containment en/ of transitroute) en op basis van een projectgebonden asbestinventarisatierapport. In geval van een negatieve eindbeoordeling kan niet worden uitgeweken naar een andere eindbeoordelingsinstelling. Voor risicoklasse 3 is bovendien NEN 2939 van toepassing.

Deze eindbeoordeling omvat zowel eigen als ingehuurde middelen.

7.16.4 Uitvoering eindbeoordeling en DTA

Zie ook Risicoanalyse en afbreukcriteria SC-530 par 3.3.2

De DTA, verantwoordelijk voor de uitvoering en de oplevering (zie SC-530 par. 7.9.4.3), dient namens het asbestverwijderingsbedrijf bij de eindbeoordeling aanwezig zijn. De afhandeling van eventuele vervolgacties dienen te worden geregistreerd en gevoegd bij de certificaten van de eindbeoordeling

7.16.5 Melding resultaat eindbeoordeling

De bevindingen van de eindbeoordeling dienen gemeld te worden aan de opdrachtgever, inclusief een afschrift van de certificaten van de eindbeoordeling, met tevens een kopie naar het locale bevoegd gezag.

7.16.6 Laatste controle van de 'ontruimde projectlocatie'

Vervolgens dient de op de projectlocatie geplaatste inrichting verwijderd te worden, waarna ten behoeve van de eindoplevering een laatste controle van de 'ontruimde projectlocatie' dient te worden uitgevoerd. Deze actie dient door het asbestverwijderingsbedrijf te worden geregistreerd in het eindopleveringsrapport.

7.16.7 Afronding asbestverwijderingswerk

Ter afronding van het asbestverwijderingswerk dienen minimaal de volgende acties te worden uitgevoerd:

- Het invullen van het evaluatieformulier met de bevindingen met betrekking tot onvoorzien aanwezige asbesthoudende materialen buiten het asbestinventarisatierapport en overhandigen aan het asbestinventarisatiebedrijf;
- Het aan de opdrachtgever ter goedkeuring voorleggen en overhandigen van het opleveringsrapport ter afsluiting van de opdracht, inclusief de certificaten van de eindbeoordeling door de onafhankelijke inspectie-instelling / laboratorium;

⁶ Voor de wijze waarop aan de eisen zou kunnen worden voldaan wordt verwezen naar SC-531^E: versie 01, datum 15-09-2011 Opleveringsverklaring Asbestverwijderingswerk [lit. 25]. Dit document is beschikbaar op www.ascert.nl onder Documenten.



- Het (na)sturen aan de opdrachtgever van het stortbewijs van het asbesthoudende afval;
- Het bedrijf dient de geaccepteerde oplevering en daarmee het einde van het asbestverwijderingswerk in het registratiesysteem Webportaal Arbeidsinspectie te melden (zie par 7.14.5);
- Indien er afwijkingen zijn van de oorspronkelijke melding, deze melden bij AI/CKI/gemeente.
Toelichting:
Wanneer het werk eerder gereed is of langer duurt dan is aangegeven in de oorspronkelijke melding, wordt dit aan de Arbeidsinspectie, Certificatie-instelling en Gemeente direct doorgegeven. Eveneens wordt opgegeven of het asbest dat in het betreffende inventarisatierapport wordt genoemd, is verwijderd. Zo niet, dan opgeven wat wel is verwijderd;
- Het completeren en terugzoekbaar afleggen van het projectdossier.

7.17 Afvoer asbesthoudende materiaal

De afvoer van het vrijkomende afval dient als volgt plaats te vinden:

- het asbestverwijderingsbedrijf dient zorg te dragen voor de juiste afvoer van de vrijkomende asbesthoudende afvalstoffen naar een inrichting (stortplaats of inrichting ten behoeve van tussenopslag) die daarvoor een vergunning heeft op grond van de Wet milieubeheer.
- Het vervoer van asbest dient te geschieden door een geregistreerde vervoerder en/of inzamelaar van afvalstoffen (de zogenoemde VIHB-registratie), zoals bedoeld in het Besluit inzamelen afvalstoffen (Staatsblad 2004, nummer 127).
- het asbestverwijderingsbedrijf dient vooraf een omschrijving van de afvalstof aan de ontvanger te verstrekken en, voor zover de ontvanger ontvangstmeldingsplichtig is op grond van het Besluit melden afvalstoffen, bij de ontvanger een afvalstroomnummer aan te vragen.
- Gedurende het transport van asbesthoudende afvalstoffen dient een volledig ingevuld begeleidingsbiljet bij de vracht aanwezig te zijn.
- Indien asbest afkomstig van verschillende locaties wordt samengevoegd in één containerbag, dient er een projectregister tussenopslag bijgehouden te worden, waarop wordt geregistreerd van welke projecten het asbest in de desbetreffende containerbag afkomstig is.
- De stortbon, een doorslag van de begeleidingsbrief en het, indien van toepassing, door de stortplaats afgetekende projectregister dient door de asbestverwijderaar tenminste 5 jaar bewaard te worden.
- Een kopie van de stortbon en een kopie van het, indien van toepassing, door de stortplaats afgetekende projectregister dient bij oplevering van het werk aan de opdrachtgever van het asbestverwijderingswerk te worden overhandigd.

8. Beoordelingsmethodiek

8.1 Tijdsbesteding bij de beoordelingen

De aangegeven tijdsbesteding is een richtlijn voor reguliere beoordelingen; de tijdseenheden zijn inclusief rapportage.

Jaarlijkse beoordeling en hercertificatie op vestiging: 1 mandag;

Beoordeling op projectlocatie: 0,5 mandag per beoordeling; maximaal 2 beoordelingen per dag.

8.2 Combinatie met beoordelingen voor andere certificatieschema's

De CKI dient in geval van het combineren van beoordelingen, met de beoordelingsrapportage aannemelijk en aantoonbaar te kunnen maken dat bij beoordeling per vestiging de minimale vereisten van SC-530 gedurende de certificatieperiode worden onderzocht.

Beoordelingen op projectlocaties staan op zich zelf en dienen conform het bepaalde in 8.1 uitgevoerd te worden.

9. Het certificaat

9.1 Gegevens

Het certificaat dient minimaal de navolgende gegevens te bevatten (zie Bijlage E).

Gegevens van de certificaathouder:

- Volledige bedrijfsnaam;
- Vestigingsplaats;
- Inschrijvingsnummer van de Kamer van Koophandel
- Relatie met eisenstellend (werkveld specifiek) document identificatie en versie aanduiding.
- Werkmaatschappijen in de bijlage (zie par. 4.3.4);
- Ascet-code van de certificaathouder (SC-710: versie 01, 15-09-2011, Reglement Inrichten Ascet Certificaatregister)



Gegevens van de CKI:

- Naam;
- Vestigingsplaats;
- Logo;
- Kenmerk van de aanwijzingsbeschikking minister SZW.

Overige gegevens certificaat:

- De datum van inwerkingtreding en de datum tot wanneer het certificaat geldig is.
- Tekst: Op het certificaat dient vermeld te worden, dat de instelling verklaart dat het betreffende bedrijf voldoet aan de eisen uit het werkveldspecifieke certificatieschema;
- Handtekening bevoegd persoon CKI;
- Beeldmerk en logo Ascet met daarin de vermelding respectievelijk SC-530 (Zie SC-800: versie 01, 15-09-2011 Reglement Ascet Beeldmerk)
- Datum

9.2 Gebruik van het certificaat

Het gebruik van het certificaat en het daarop aangegeven Ascet Beeldmerk is gebonden aan SC-800: versie 01, 15-09-2011 Reglement Gebruik Ascet-beeldmerk en SC-810: versie 01, datum 15-09-2011 Certificaatmodellen.

9.3 Ascet Certificaatregister

De CKI registreert maandelijks de actuele gegevens in het systeemcertificaat. Conform de overeenkomst met Ascet worden de gegevens elektronisch verzonden aan Bureau Ascet ten behoeve van het Ascet Certificaatregister. Het intrekken van certificaten dient door de CKI onmiddellijk te worden doorgegeven aan Ascet. Dit register wordt via internet toegankelijk gemaakt, binnen de wettelijke kaders.



DEEL III BIJLAGEN

Ten behoeve van de informatie aan de certificaathouder is per bijlage aangegeven het verplichtend karakter (v = verplichtend) of het voorlichtende karakter (i = informatief).

BIJLAGE A MELDINGSFORMULIER ASBESTINVENTARISATIE- EN VERWIJDERING (V)

Verplichtend karakter

Deze gegevens worden volgtijdig door deelnemers aan het proces in het Webportaal Arbeidsinspectie ingevoerd.

1 Arbeidsinspectie

Adres:
Postcode en plaats:
E-mailadres:

2 Certificatie-instelling van het asbestverwijderingsbedrijf (hoofdaannemer)

Naam:
Contactpersoon:
Adres:
Postcode
Plaats:
Telefoonnr.:
Faxnr:
E-mailadres:

3 B&W Gemeente

Afdeling:
Contactpersoon:
Adres:
Postcode
Plaats:
Telefoonnr.:
Faxnr:
E-mailadres:

4 Asbestverwijderingsbedrijf (hoofdaannemer)

Naam:
Contactpersoon:
Adres:
Postcode
Plaats:
Telefoonnr.:
Faxnr:
E-mailadres:
Ascet-code:

5 Asbestverwijderingsbedrijf (onderaannemer)

Naam:
Contactpersoon:
Adres:
Postcode:
Plaats:
Telefoonnr.:
Faxnr:
E-mailadres:
Ascet-code:

6 Houder omgevingsvergunning voor het slopen

Naam:
Contactpersoon:
Adres:
Postcode:
Plaats:

7 Laboratorium/inspectie-instelling dat de eindbeoordeling na verwijdering uitvoert

Naam:
Contactpersoon:
Adres:
Postcode
Plaats:
Telefoonnr.:
Faxnr:
E-mailadres:
RvA-code:

8 Plaats waar het asbestverwijderingswerk wordt uitgevoerd (de locatie)

Omschrijving projectlocatie:
Adres:
Postcode:
Plaats:
Telefoonnr.:
E-mailadres:

9 Periode asbestverwijderingswerk

Aanvangsdatum:
Tijdstip aanvang werk
Einddatum:
Tijdstip einde werk:

10 Aantal asbestwerkers

DTA:
DAV:

11 Type locatie: (indien anders)

12 Asbestinventarisatie type A

Naam asbestinventarisatiebedrijf:
Contactpersoon:
Ascet-code:
Datum asbestinventarisatierapport:
Welke risicoklasse(n) zijn van toepassing?
• Risicoklasse 1 (laag);
• Risicoklasse 2 (midden);
• Risicoklasse 3 (hoog);
Geïventariseerde hoeveelheden m¹
m²
Stuks:

13 Asbestinventarisatie type B

Naam asbestinventarisatiebedrijf:
Contactpersoon:
Ascet-code:
Datum asbestinventarisatierapport: --
Welke risicoklasse(n) zijn van toepassing?
• Risicoklasse 1 (laag);
• Risicoklasse 2 (midden);



Telefoonnr:
E-mailadres:
Omgevingsvergunning voor het slopen
verleend op datum: - -
code:

**14 Indien er sprake is van een gedeeltelijke
verwijdering van het asbestmateriaal vermeld
onder 12 en/of 13:**

Welke risicoklasse(n) zijn van toepassing?

- Risicoklasse 1 (laag);
 - Risicoklasse 2 (midden);
 - Risicoklasse 3 (hoog);
- Geïntariseerde hoeveelheden m¹
m²
Stuks:
Aantal pakdagen:

- Risicoklasse 3 (hoog);
- Geïntariseerde hoeveelheden m¹
m²
Stuks:

15 Ondertekening

Hoofdaannemer	Houder omgevingsvergunning voor het slopen
Plaats:	Plaats:
Datum:	Datum:
Naam bedrijf:	
Naam organisatie:	
Naam contactpersoon:	
Naam contactpersoon:	
Handtekening:	Handtekening:



BIJLAGE B DEFINITIES WERKVELDSPECIFIEK (I)

Informatief karakter

Begrip	Definitie / betekenis
Afdichten/afschermen/ inkapselen/Impregneren	Het aanbrengen van een duurzame afscherming of impregnatie ter voorkoming van het vrijkomen van asbestvezels. Toelichting: Een duurzame inkapseling/impregnatie bewerkstelligt dat in een besloten ruimte gedurende de resterende gebruiks jaren van een gebouw of constructie vanuit het asbesthoudend materiaal, zelfs onder intensieve gebruikscondities, geen asbestconcentratie in de lucht ontstaat die de door het ministerie van IenM gestelde Streefwaarde uitgedrukt als een 8-uurs gemiddelde concentratie significant overschrijdt.
Afnemer	De natuurlijke persoon of rechtspersoon aan wie het asbestinventarisatiebedrijf of het asbestverwijderingsbedrijf de dienst(en) levert.
Afvalprocedure	Voor de omschrijving van de afvalprocedure zie document SC-531 op www.ascert.nl
Amfiboolasbest	De vezelachtige silicaten actinoliet (Cas-nummer 77536-66-4), amosiet (Cas-nummer 12172-73-5), anthofylliet (Cas-nummer 77536-67-5), croCKldoliet (Cas-nummer 12001-28-4) en tremoliet (Cas-nummer 77536-68-6), alsmede producten waarin die vezelachtige silicaten zijn verwerkt.
Arbeidshygiënische criteria	Criteria met betrekking tot de arbeidshygiënische voorzieningen bij de voorbereiding en uitvoering van asbestinventarisatie of asbestverwijderingswerk.
Asbest	De vezelachtige silicaten actinoliet (Cas-nummer 77536-66-4), amosiet (Cas-nummer 12172-73-5), anthofylliet (Cas-nummer 77536-67-5), chrysotiel (Cas-nummer 12001-29-5), crocidoliet (Cas-nummer 12001-28-4) en tremoliet (Cas-nummer 77536-68-6).
Asbestanalyse	Analyse door een voor de desbetreffende verrichting RvA geaccrediteerd laboratorium (zie www.rva.nl) van een materiaal- of luchtmonster op de aanwezigheid, type en percentage/concentratie asbest.
Asbesthoudend bouw- of constructiemateriaal	Bouw- of constructiematerialen waarin serpentijnasbest of amfiboolasbest verwerkt of aanwezig is en waarvan het asbestgehalte groter of gelijk is aan 0,1 gewichtsprocent (de bepalingsondergrens van de methode zoals vastgelegd in NEN 5896). Toelichting: Asbesthoudende materialen worden vaak ten onrechte als 'asbest' aangeduid. De in SC-540 en SC-530 gebruikte benaming is asbest, asbesthoudende producten, asbestbesmet materiaal of asbestbesmette constructie-onderdelen.
Asbest-inventarisatiewerk	Het systematisch inventariseren van alle asbesthoudende materialen in een nader omschreven bouwwerk, constructie of object met als resultaat een asbestinventarisatierapport conform SC-540 par. 21.8. met een unieke project identificatiecode. Een volledige asbestinventarisatie conform de SC-540 omvat een asbestinventarisatierapport Type A met zo nodig een aanvulling Type B.
Asbestvezel	Een asbestdeeltje dat langer is dan 5 micrometer, een diameter heeft van minder dan 3 micrometer en een lengte/breedte verhouding heeft van meer dan 3:1 (Arbobesluit). In de milieukwaliteitsdoelstellingen voor asbest van het ministerie van Infrastructuur en Milieu vallen ook vezels met een lengte kleiner dan 5 micrometer onder de definitie asbestvezel.
Audit	Beoordeling van een (kandidaat) certificaathouder op conformiteit met een certificatieschema door een daartoe RvA geaccrediteerde, en/of door de minister van SZW aangewezen certificatie-instelling
Auditor	Benaming gehanteerd voor een vakdeskundige beoordelaar van een certificerende Instelling
Asbest-Inventarisatierapport	Rapport, te onderscheiden naar Type-A, Type-B, Type-O en Type-G, waarin het resultaat van de asbestinventarisatie is vastgelegd. De rapporteisen waaraan het asbestinventarisatierapport moet voldoen, staan vermeld in SC-540 par. 7.17.
Bedrijfskundige criteria	Criteria voor de inrichting, uitvoering, beheersing en borging van het asbestinventarisatieproces.
Beheersing	De operationele technieken en activiteiten die worden toegepast om te bewerkstelligen dat de asbestinventarisatie geschiedt conform SC-540.
Bemonsteringsplan	De schematische weergave van de plaatsen waar monsters worden genomen, de aard van de monsters, de hoeveelheid en andere relevante gegevens, waaronder persoonlijke beschermingsmiddelen en maatregelen bij monsterneming ter voorkoming van emissie van asbest.
Borging (arbo en milieu)	Het geheel van alle geplande en systematische acties die nodig zijn om te verzekeren dat bij de asbestinventarisatie de verspreiding van asbest naar mens en omgeving wordt voorkomen met inachtneming van de wettelijk geldende normen en voorschriften.
Bouwwerk	Datgene wat gebouwd wordt of voortkomt uit bouwwerkzaamheden. Een bouwwerk moet voldoen aan vier criteria: • Het moet van enige omvang zijn. Toelichting: Een simpele grafsteen is niet van enige omvang en derhalve geen bouwwerk. Een grafmonument is wel van enige omvang en derhalve wel een bouwwerk.) • Het moet een constructie zijn. • Het moet driedimensionaal zijn. • Het moet plaatsgebonden zijn. Toelichting Een verrijdbare viskraam die ergens zes maanden staat, is een bouwwerk. Dezelfde verrijdbare viskraam die elke dag ergens anders staat, is geen bouwwerk. Voorbeelden van een bouwwerk zijn: utiliteitsgebouwen, woningen, schuren, woonwagens, fietsenstallingen, stallen, midgetgolfbanen, lantaarnpalen, fabriekshallen, transformatorhuisjes, viaducten, grafmonumenten, industriële installaties die zich op een vaste plaats bevinden, stacaravans en verrijdbare viskramen met een vaste standplaats.



Begrip	Definitie / betekenis
Bouwkundige eenheid	Een functionele eenheid van een bouwwerk, constructie of object (vleugel, verdieping, technische ruimte etc.). Toelichting Bij de indeling is het van belang dat de eenheden zodanig groot zijn dat alle asbesthoudende bronnen binnen de bouwkundige of installatietechnische eenheid worden meegenomen. Voorbeelden: Een asbesthoudende roltrap loopt via een open verbinding door op drie verdiepingen. Alle verdiepingen behoren dan tot de te onderzoeken eenheid. Een luchtbehandelingsysteem bedient 6 verdiepingen waardoor al deze verdiepingen binnen de te onderzoeken eenheid vallen.
Brand	Een brand is een verbranding met vuur die zich ongehinderd uit kan breiden en schade en/of gevaar veroorzaakt. Binnen het kader van dit certificatieschema is de betekenis brand incl. het vrijkomen van asbestvezels. Ook wel als asbestbrand aangeduid.
Calamiteit	Een calamiteit is de algemeen gebruikte aanduiding voor een niet-verwachte gebeurtenis die ernstige schade kan veroorzaken. In dit certificatieschema wordt deze gebeurtenis gekoppeld aan asbestrisico's voor de omgeving voordat met asbestverwijderingswerk wordt begonnen.
Constructie	Iets wat door construeren is ontstaan. Toelichting: Met een constructie kan een compleet bouwwerk bedoeld worden, maar in de context van een asbestinventarisatie wordt een constructie beschouwd als een zelfstandig onderdeel van een bouwwerk of object b.v. een hangconstructie van een brug, de fundering van een gebouw, de draagconstructie van een viaduct. Deze is apart benoemd omdat in dergelijke deelconstructies soms specifieke asbesttoepassingen voorkomen.
Containment	Constructie waarmee een werkgebied waar asbesthoudende materialen worden verwijderd wordt afgeschermd van de omgeving en waarin een wettelijk vastgelegd niveau van onderdruk in stand wordt gehouden, ter voorkoming van de verspreiding van asbestvezels naar mens en milieu.
Controle	Periodieke beoordeling door de RvA van CKI's tegen de door de voor de beoordeling geldende regels van de minister: SC-502.
Demonteren	Het zonder bewerkingen als één geheel verwijderen van een asbestbevattend product of apparaat. Demonteren is een vorm van slopen.
Desk research	Het uitvoeren van een bureauonderzoek naar de bouwgeschiedenis van het object.
Deskundig Inventariseerder Asbest (DIA)	Persoon die in het bezit is van een persoonscertificaat Deskundig Inventariseerder Asbest conform SC- 560. En daarmee aantoonbaar te voldoen aan de in Bijlage A van de SC-540 vastgelegde vakbekwaamheidsprofiel
Deskundig toezichthouder Asbestverwijdering (DTA)	Persoon die in het bezit is van een persoonscertificaat Deskundig Toezichthouder Asbestverwijdering conform SC- 510 en het daarin vastgelegde vakbekwaamheidsprofiel.
Deskundig Asbestverwijderaar (DAV)	Persoon die in het bezit is van een persoonscertificaat Deskundig Asbestverwijderaar conform SC-520 en het daarin vastgelegde vakbekwaamheidsprofiel.
Geaccrediteerd asbestlaboratorium (zie ook eindbeoordelingsinstelling)	Laboratorium dat beschikt over een accreditatie van de Raad voor Accreditatie voor de desbetreffende verrichting. Er wordt apart geaccrediteerd voor onder meer de volgende verrichtingen m.b.t asbest: <ul style="list-style-type: none"> • materiaalanalyse; • monsterneming van binnenlucht in een bestaande situatie; • analyse van binnenluchtmonsters (bestaande situatie); • eindcontrole na asbestverwijdering in een containment, glovebag (couveusezak) of buitensituatie conform NEN 2990 • niet-routinematig onderzoek inzake asbest (onderzoek & ontwikkeling ofwel een O&O-erkenning). Opmerking: Een laboratorium/onderzoeksinstelling dat een eindcontrole na verwijdering van asbest uitvoert moet geaccrediteerd zijn conform NEN-ISO/IEC 17020 (RvA-Inspectie). De overige verrichtingen (luchtmeting, materiaalanalyse etc.) wordt beoordeeld conform NEN-ISO/IEC 17025 (RvA Testen). Over het algemeen geldt dus dat een laboratorium dat een eindcontrole uitvoert voor beide verrichtingen, geaccrediteerd moet zijn. Combinaties zijn mogelijk, waarbij de NEN-ISO/IEC 17020 leidend is met daaronder één of meer RvA-Testen accreditaties.
Gecertificeerd asbestinventarisatiebedrijf	Bedrijf dat voldoet aan de criteria ter zake van asbestinventarisatie conform certificatieschema SC-540 opgesteld door CCvD Asbest en getoetst aan de wet- en regelgeving door het ministerie van SZW Een dergelijk bedrijf is op grond van artikel 11 van het Asbestverwijderingsbesluit en de overeenkomst met Ascet gemachtigd het Ascet-beeldmerk te voeren
Gecertificeerd asbestverwijderingsbedrijf	Bedrijf dat voldoet aan de criteria ter zake van asbestverwijdering, conform certificatieschema SC-530, opgesteld door CCvD Asbest en getoetst aan de wet- en regelgeving door Min van SZW . Een dergelijk bedrijf is op grond van artikel 11 van het Asbestverwijderingsbesluit en de overeenkomst met Ascet gemachtigd het Ascet-beeldmerk te voeren.
Glovebag (couveusezak)	Niet-betreedbare constructie van beperkte omvang waarmee het te verwijderen asbestbevattend materiaal lekvrij wordt afgeschermd van de omgeving. Het gebruik van een glovebag is voorbehouden aan gecertificeerde bedrijven door of onder toezicht van de DTA aanwezig op de projectlocatie



Begrip	Definitie / betekenis
Destructief onderzoek	Onderzoek naar niet-direct waarneembaar en vermoedelijk aanwezig asbest of asbesthoudende producten voorafgaand aan de bouwkundige sloop van een bouwwerk, object of constructie, met behulp van zwaar materieel, waarbij de bouwkundige integriteit wordt aangetast. Dit type onderzoek is in SC-540 par 3.4.3 Type-B nader omschreven. Toelichting: Handelingen die bedoeld zijn om bij een inventarisatie niet-direct waarneembaar en vermoedelijk aanwezig asbest of asbesthoudende producten op te sporen en waarbij alleen handgereedschap wordt gebruikt (soms aangeduid als 'licht destructief onderzoek') worden volgens deze definitie als niet-destructief beschouwd omdat de bouwkundige integriteit niet wordt aangetast. Het boren in een vloer om een onderliggende asbesthoudende deklaag op te sporen of het gebruik van een holle boor in een buisisolatie valt dus niet onder destructief onderzoek en wordt geacht onderdeel uit te maken van een SC-540 par 3.4.2.
Doucheprocedure	Zie decontaminatieprocedure
Eindcontrole na asbestverwijdering (= eindbeoordeling)	Bepaling (visuele inspectie, monsterneming en analyse) uitgevoerd volgens NEN 2990 die plaatsvindt na beroepsmatige verwijdering van asbest in een containment of afgeschermdde ruimte, om vast te stellen of er visueel geen asbestbevattend stof meer in de ruimte aanwezig is en of de asbestconcentratie in de lucht zich beneden de wettelijke vrijgavegrens bevindt. Indien niet in containment of afgeschermdde ruimte asbest is verwijderd (buitenlocaties) geldt de visuele inspectie als eindcontrole. Opmerking: Zie verder SC-530 par. 7.16 Eindcontrole en eindoplevering.
Incident	Storend voorval, onvoorziene gebeurtenis met betrekking tot het ontstaan van asbestblootstellingsrisico's
Indeling (in risicoklassen)	Risicogerichte classificatie van werkzaamheden met asbest conform de methodiek zoals omschreven in TNO-rapport R 2004/523 en elektronisch toegankelijk gemaakt in SMA-rt. (zie ook 'risicoklasse').
Inkapselen	Zie Afdichten /inkapselen/ impregneren etc.
Inventarisatieplan	Beschrijving van het inventarisatieproces waarin opgenomen: • wanneer, waar, wat, hoe, waarmede en door wie wordt geïnspecteerd; • de kritische punten in het proces en procesbeheersingsmaatregelen; • de op benodigde documentatie voor een zorgvuldige asbestinventarisatie (werkvoorschriften, specificaties en registraties).
Integriteit (bouwkundige-)	Samenstel van constructieve elementen die het gebouw zijn stabiliteit geven (b.v. fundering, dragende muren en kolommen.
Kwaliteitshandboek	De schriftelijke vastlegging van het kwaliteitssysteem.
Kwaliteitssysteem	De organisatorische structuur, verantwoordelijkheden, procedures, processen en voorzieningen voor het ten uitvoer brengen van maatregelen om de kwaliteit van de uitgevoerde asbestinventarisaties op het vereiste peil te houden.
Milieuhygiënische criteria	Criteria met betrekking tot de milieuhygiënische voorzieningen bij de voorbereiding en uitvoering van de asbestinventarisatie.
Monsterneming	Het uit een gedefinieerde partij nemen van steekproeven op een dusdanige wijze dat een representatief beeld ontstaat van de eigenschappen van die partij.
Object	Apparaat, transportmiddel, constructie of installatie, niet zijnde een bouwwerk in de zin van de Woningwet. Toelichting: Objecten zijn bijvoorbeeld: • gas-, waterleiding- en rioolbuizen die behoren tot een buiten een bouwwerk gelegen ondergronds gas-, water- of rioolleidingnet; • verwarmingstoestellen (wanneer die aard- en nagelvast aan een bouwwerk zijn verbonden, zijn ze geen object, maar behoren ze tot het bouwwerk); • asbestcementbloembakken; • niet meer aan bouwwerken bevestigde producten, zoals asbestcement golfplaten; • oudere huishoudelijke apparaten waarin warmte wordt ontwikkeld, zoals haardrogers, broodroosters e.d.; • oudere warmhoudplaatjes; • bromfietsen, auto's, vrachtauto's, treinen en schepen; • (halfverharde) wegen, voor zover deze zich niet op een viaduct e.d. bevinden (een weg op een viaduct is een bouwwerk); • beschoeiing van oevers; • Asbesthoudende bodem en asbesthoudend puingranulaat (bsa-granulaat) zijn geen bouwwerk en ook geen object.
Onderhoud	Het verrichten van periodieke werkzaamheden binnen of aan de schil en constructie van een gebouw, object of constructie, en/of de daarin aanwezige installaties.
Opdrachtgever	De natuurlijke persoon of rechtspersoon die de inventarisatie of het asbestverwijderingswerk opdraagt.
Projectlocatie	Locatie waar het asbestverwijderingswerk of de asbestinventarisatie plaatsvindt.
Renovatie	Het verrichten van groot onderhoud aan een gebouw, object of constructie, waarbij gedeeltelijke sloop kan plaatsvinden zonder dat daarbij de bouwkundige integriteit verloren gaat.
Risicoklassering	Indeling van sloop- of andere werkzaamheden met of aan asbest, asbesthoudende producten, asbestbesmet materiaal of asbestbesmette constructieonderdelen in één van de drie risicoklassen conform het gewijzigde Arbobesluit inzake asbest d.d. 7 juli 2006 (SC-540). De indeling in risicoklassen is gebaseerd op de hoogte van de blootstelling aan respirabele asbestvezels voor werkers en omgeving conform de methodiek zoals beschreven in TNO-rapport R 2004/523.



Begrip	Definitie / betekenis
Risicobeoordeling (in niet-sloopsituaties)	Beoordeling van het blootstellingsrisico aan asbest, asbesthoudende producten, asbestbesmet materiaal of asbestbesmette constructieonderdelen in bouwwerken of objecten (niet-sloopsituaties) conform NEN 2991.
Sloop	Het geheel of gedeeltelijk afbreken van een bouwwerk of object
Transitroute	Zie decontaminatieprocedure
Uitrusting	Alle technische hulpmiddelen die nodig zijn voor het ten uitvoer brengen van een asbestinventarisatie of asbestverwijderingswerk.
Validatie-onderzoek (voor indeling in een risicoklasse)	Onderzoek naar de blootstelling aan respirabele asbestvezels tijdens het uitvoeren van werkzaamheden met asbest of asbesthoudend materiaal met het doel deze werkzaamheden in één van de drie risicoklassen in te delen. Het onderzoek moet worden uitgevoerd onder voor het werk representatieve omstandigheden in de ademzone van de werkers die de werkzaamheden uitvoeren. De uitvoering geschiedt conform NEN 2939 waarin tevens de wijze van monsterneming (Persoonlijke monsterneming) en de te gebruiken analysetechniek (SEM.RMA conform ISO 14966) zijn voorgeschreven. Het toetsen van de gemeten waarden aan de voor de indeling in risicoklassen gehanteerde concentratiegrenzen geschiedt met inachtneming van de norm NEN-EN 689. Opmerking: Een dergelijk onderzoek behoeft slechts te worden uitgevoerd wanneer het gaat om tot op heden onbekende combinaties van asbesthoudende materialen, toepassingen, saneringstechnieken, of sterk afwijkende omgevingsfactoren waarvan (nog) geen gevalideerde meetgegevens beschikbaar zijn in SMA-rt.
V&G (veiligheids- en gezondheids coördinator)	De natuurlijke persoon of rechtspersoon die belast is met de in het Arbeidsomstandighedenbesluit, hoofdstuk 2, afdeling 5 (bouwplaatsen) genoemde taken inzake veiligheid en gezondheid gedurende de studie-, de ontwerp- en de uitwerkingsfase van het ontwerp van een (bouw)werk / object.
V&G (veiligheids- en gezondheids) plan	Het document waarin is opgenomen: <ul style="list-style-type: none">• een beschrijving van het werk;• een overzicht van de bij het werk betrokken natuurlijke personen of rechtspersonen op de (bouw)plaats;• de naam van de V&G-coördinator ontwerp- en uitvoeringsfase;• een inventarisatie en evaluatie van gevaren conform artikel 4.1 van de Arboret;• de wijze waarop uitvoering wordt gegeven aan de samenwerking tussen werkgevers en eventuele zelfstandigen op de (bouw)plaats, welke voorzieningen daarbij worden getroffen en op welke wijze op die voorzieningen toezicht wordt uitgeoefend;• de wijze waarop uitvoering wordt gegeven aan de samenwerking en het overleg tussen werkgevers en werknemers op de (bouw)plaats, en de wijze waarop voorlichting en onderricht van de werknemers plaatsvindt;• gevaar voor derden (artikel 11 van de Arboret).
V&G (veiligheids- en gezondheids) dossier	Het dossier inhoudende informatie die van belang is voor de veiligheid en gezondheid van werknemers die later werkzaamheden aan het (bouw)- werk/object zullen verrichten.
Vrijgavegrens	Door de overheid vastgestelde waarde voor de asbestconcentratie in de lucht vastgesteld volgens NEN 2990, die bepalend is voor de vrijgave van een besloten ruimte na het beroepsmatig verwijderen van asbest of asbesthoudend materiaal. Opmerking: Door de overheid wordt thans een waarde gehanteerd van 0,01 vezel/cm ³ , gedefinieerd als een overschrijding van de bovengrens van het 95% betrouwbaarheidsinterval. Zowel de vrijgavegrens als de wijze van toetsing in relatie met de meetonzekerheid worden door de overheid vastgesteld en maken geen deel uit van het normatieve deel van de NEN 2990.
Vrijstellingsonderzoek	Gevalideerd onderzoek waarmee door middel van representatieve blootstellingsmetingen kan worden aangetoond dat de blootstelling aan asbest beneden het voor risicoklasse 3 maximaal toegestane blootstellingsniveau blijft.
Werkplan	De schriftelijke weergave van de voorgenomen uitvoering van activiteiten met betrekking tot asbest met daarin vermeld het in te zetten personeel, de te gebruiken apparatuur, de materialen, materieel, te hanteren werkvoorschriften, werkmethoden en -instructies.
Werkplek (asbestverwijdering)	De afgebakende/afgeschermdde en gemarkeerde plaats waar asbest, asbesthoudende producten, asbestbesmet materiaal of asbestbesmette constructieonderdelen het op arbeidshygiënisch en milieuhygiënisch verantwoorde wijze wordt verwijderd.



BIJLAGE C MODEL AANVRAAG PROJECTEN VOOR INITIËLE CERTIFICATIE (V)

Verplichtend karakter

1. Algemeen

Het nog niet gecertificeerde asbestverwijdering bedrijf dient bij een bevoegde certificatie-instelling (CKI) een aanvraag te doen voor een toelatingsonderzoek voor het Ascet-Procescertificaat Asbestverwijdering conform SC-530. par. 4.3.6. Nadat de CKI heeft vastgesteld dat het bedrijf voldoet aan de eisen volgens het certificatieschema SC-530, exclusief de praktischeisen, kan toestemming worden gevraagd voor de uitvoering van twee asbestverwijderingsprojecten. Namens het bedrijf verzoekt de CKI hiervoor bij Ascet schriftelijk om toestemming.

Een kandidaat wordt voor de duur van de beoordeling op twee projectlocaties waar de beoordeling door de CKI plaatsvindt, gelijkgesteld aan een gecertificeerd asbestverwijderingsbedrijf, òf in geval van een extra beoordeling op drie projectlocaties. De daarbij geldende voorwaarden zijn dat:

- bij de CKI een schriftelijke aanvraag is ingediend voor de verwerving van het certificaat;
- de kandidaat voldoet aan de in SC-540 gestelde eisen, voor zover de beoordeling, bedoeld in 4.3.5A betreft.

Na blijk van het voldoen aan genoemde voorwaarden stelt de CKI de aanvraag op voor elke projectlocatie die in de beoordeling van de kandidaat zal worden betrokken. Op grond van de volgende criteria dient Ascet schriftelijke toestemming op de aanvraag gegeven te hebben:

- De schriftelijke verklaring van de CKI dat het bedrijf voldoet aan de eisen conform het certificatieschema SC-530, exclusief de praktischeisen;
- Een nadere omschrijving van de twee projecten.
- De twee projecten dienen van elkaar te zijn onderscheiden door verschillende opdrachtgevers en inventarisatielocaties, verschillende asbestinventarisatiebedrijven en eindbeoordelingsinstellingen voor de controle na asbestverwijdering;
- Volledig ingevuld aanvraagformulier;
- Goedkeurende verklaring van de CKI dat het werkplan voldoet aan de bepalingen in SC-530;
- Vermelding van het asbestinventarisatiebedrijf (incl. Ascet-code);
- Vermelding van de identificatiecode van het asbestinventarisatie-rapport;
- Goedkeurende verklaring van de CKI dat het inventarisatierapport voldoet aan SC-540 incl. brongerelateerde en herleidbare risicoklassificatie;
- In het document (in Word) dienen alle gegevens op de openstaande plaatsen door de aanvrager te zijn ingevuld.

Indien de overlegde omschrijvingen aan de voorwaarden voldoen, verstrekt Ascet schriftelijk toestemming voor het uitvoeren van omschreven projecten. Ascet zendt de toestemming (in pdf) rechtstreeks naar de certificatie-instelling, die dit vervolgens doorzendt naar het asbestverwijderingsbedrijf. Het asbestverwijderingsbedrijf zorgt dat de Ascet-toestemming op het werk aanwezig is, zodat die op eerste verzoek kan worden getoond.

Indien de CKI op één van de twee projecten tot het oordeel komt dat het asbestverwijderingsbedrijf niet voldoet aan de criteria die voor de praktijktoets gelden, kan Ascet, op schriftelijk verzoek van de CKI, voor de uitvoering van één extra te beoordelen project (met vergelijkbaar werk) schriftelijk toestemming geven.

De verdere afhandeling van het certificatietraject is beschreven in het Certificatiereglement Asbestverwijdering SC-530 par. 4.3.6. De certificatie-instelling dient bij de opdracht tot initiële certificatie duidelijke, bindende afspraken te maken met het asbestverwijderingsbedrijf, in het geval het bedrijf niet blijkt te kunnen voldoen aan de praktischeisen en de bedoelde projecten niet conform SC-530 afgehandeld kunnen worden.



2. Aanvraag

De certificatie-instelling: CKI-nummer: gevestigd te:

verklaart dat het hieronder genoemde asbestverwijdering bedrijf voldoet aan de eisen, zoals gesteld in certificatieschema SC-530, excl. de praktijkkeisen, en verzoekt ter beoordeling van de uitvoeringspraktijk, toestemming voor de uitvoering van de onderstaande asbestverwijderingsprojecten. Tevens verklaart de CKI dat het asbestinventarisatierapport voldoet aan de eisen conform het certificatieschema SC-530.

Asbestverwijdering bedrijf:

Naam
Contactpersoon
Adres
Postcode
Plaats
Inschrijving KvK
Telefoonnr
Faxnr.
E-mailadres

De twee te beoordelen projecten zijn:

Opdrachtgever Project 1

Naam:
Contactpersoon:
Adres:
Postcode:
Plaats:
Telefoonnr:
Faxnr:

Opdrachtgever Project 2

Naam:
Contactpersoon:
Adres:
Postcode:
Plaats:
Telefoonnr:
Faxnr:

Inventarisatierapport

Ascet-code Asbest-
inventarisatiebedrijf:
Identificatiecode
inventarisatierapport
Risicoklasse:
CKI akkoord
rapport

Datum:
Naam

Inventarisatierapport

Ascet-code Asbest-
inventarisatiebedrijf:
Identificatiecode
inventarisatierapport:
Risicoklasse:
CKI akkoord
rapport

Datum:
Naam

Werkplan

Identificatiecode
werkplan:
CKI akkoord
werkplan

Datum:
Naam

Werkplan

Identificatiecode
werkplan:
CKI akkoord
werkplan

Datum
Naam

Locatiegegevens

Naam:
Adres:
Postcode:
Plaats:
Telefoonnr:
Faxnr:
Uitvoeringsdatum

Locatiegegevens

Naam:
Adres:
Postcode:
Plaats:
Telefoonnr:
Faxnr:
Uitvoeringsdatum

Het origineel per e-mail sturen naar: Secretariaat Ascet, Postbus 154 3990 DD Houten (info@ascet.nl).

Afhandeling door Ascet:

Akkoord met uitvoering:

Heden,, is het origineel in pdf-bestand per e-mail door Ascet verzonden aan de Certificatie-instelling en het asbestverwijderingsbedrijf.



3. Toestemming

Aan: Asbestverwijdering bedrijf

Naam
Contactpersoon
Adres
Postcode
Plaats
Inschrijving KvK
Telefoonnr
Faxnr.
E-mailadres

Conform de afspraken, vastgelegd in SC-530 par 4.3.6 en verstrekte gegevens verlenen wij u toestemming voor het uitvoeren van onderstaande asbestverwijderingsproject(en) op de volgende projectlocatie:

Opdrachtgever Project 1

Naam:
Contactpersoon:
Adres:
Postcode:
Plaats:
Telefoonnr:
Faxnr:

Opdrachtgever Project 2

Naam:
Contactpersoon:
Adres:
Postcode:
Plaats:
Telefoonnr:
Faxnr:

Inventarisatierapport

Ascet-code Asbestinventarisatiebedrijf:
Identificatiecode inventarisatierapport:
Risicoklasse:

Naam:

Inventarisatierapport

Ascet-code Asbestinventarisatiebedrijf:
Identificatiecode inventarisatierapport:
Risicoklasse:

Naam:

Werkplan

Identificatiecode
Werkplan:

Naam:

Werkplan

Identificatiecode
Werkplan:

Naam:

Locatiegegevens

Naam:
Adres:
Postcode:
Plaats:
Telefoonnr:
Faxnr:
Uitvoeringsdatum

Locatiegegevens

Naam:
Adres:
Postcode:
Plaats:
Telefoonnr:
Faxnr:
Uitvoeringsdatum

Toestemming

De toestemming is verzonden aan het asbestverwijderingsbedrijf en de certificatie-instelling

Contactpersoon CKI
E-mailadres
Contactpersoon bedrijf
E-mailadres

Stichting Certificatie Asbest
Bureau Ascet

.... [Naam]



BIJLAGE D MODEL OVEREENKOMST CKI EN CERTIFICAATHOUDER (I)

Informatief karakter

De certificatie-instelling gevestigd te, ten deze vertegenwoordigd door, directeur, hierna te noemen de instelling en de houder van het procescertificaat conform het Ascert-Certificatieschema Asbestverwijdering, in beheer bij Stichting Ascert:

Naam Bedrijf
Inschrijving KvK
Ascert-code
Contactpersoon
Adres
Postcode
Plaats
E-mailadres
Telefoon

hierna te noemen certificaathouder
verklaren het volgende te zijn overeengekomen:

Artikel 1. Rechten te ontlenen aan het Ascert Procescertificaat Asbestverwijdering:

- 1) Certificaathouder is gerechtigd om het verstrekte geldige certificaat te gebruiken;
- 2) De instelling draagt er zorg voor dat de gegevens van de certificaathouder direct worden doorgegeven aan Ascert voor de vermelding in het Ascert Certificaatregister.

Artikel 2. Plichten:

Certificaathouder

- 1) Certificaathouder dient te voldoen aan de eisen vermeld in SC-530;
- 2) Certificaathouder is verplicht medewerking te verlenen aan beoordelingen door of vanwege de certificatie-instelling;
- 3) Certificaathouder is verplicht om opvolging te geven aan het ingetrokken of ongeldig geworden certificaat door zich niet meer te presenteren als gecertificeerd bedrijf;
- 4) Certificaathouder is verplicht om wijzigingen in zijn omstandigheden, die voor het certificaat van belang kunnen zijn, aan de certificatie-instelling door te geven.

Certificatie-instelling

- 1) De certificatie-instelling draagt zorg voor een passend tijdstip van beoordeling in het kader van hercertificatie;
- 2) De certificatie-instelling draagt zorg voor de directe aanlevering van de gegevens van de certificaathouder in het Ascert Certificaatregister;
- 3) Indien de ministeriele aanwijzing vervalt dient de certificatie-instelling de certificaathouder daarover te informeren en stappen te ondernemen de certificaathouder onder te brengen bij een daartoe gekwalificeerde certificatie-instelling (zie www.ascert.nl).

Artikel 3. Voorwaarden voor Ascert Procescertificatie Asbestverwijdering:

- 1) Aan de betalingsverplichtingen jegens de certificatie-instelling voortkomende uit deze overeenkomst is voldaan;
- 2) Certificaathouder zal in het kader van dit certificaat een register met klachten over zichzelf bijhouden (zie ook SC-530 par 4.7);
- 3) Het certificaat is maximaal geldig tot einddatum [= drie jaar na certificatedatum].

Artikel 4. Beëindiging van de overeenkomst:

De certificatieovereenkomst zal door de certificatie-instelling beëindigd worden indien:

- 1) De Certificaathouder zijn verplichtingen niet nakomt, dan wel niet (meer) voldoet aan de voorwaarden en dientengevolge het certificaat is ingetrokken;
- 2) De ministeriele aanwijzing van de certificatie-instelling is ingetrokken of niet is verlengd;
- 3) De Certificaathouder geverbaliseerd wordt voor onveilig handelen;
- 4) Er binnen de certificatieperiode twee gegronde klachten over de certificaathouder zijn wegens onveilig handelen;



5) Er misbruik wordt gemaakt van het certificaat.

Artikel 5. Klachten en Verzoek tot herziening

- 1) Aan de certificaathouder. De klachten vanwege het voorkomen van onbeschermd blootstelling bij risicoklasse 2 en/of 3 een asbestverwijderingswerk van de certificaathouder worden door de certificaathouder overeenkomstig art. 3 lid 2 geregistreerd en schriftelijk gemeld aan de CKI;
- 2) Van de certificaathouder. De klachten met betrekking tot de beoordelingsprocedure en de interpretatie van de criteria ervan worden ingediend bij de certificatie-instelling;
- 3) Van de certificaathouder. De klachten met betrekking tot de beslissing het certificaat wel of niet te verlenen worden ingediend bij de certificatie-instelling. In geval er een verzoek tot herziening volgt handelt de certificatie-instelling volgens SC-530 par. 4.8).

Artikel 6. Aansprakelijkheid

De certificatie-instelling is niet aansprakelijk voor schade als gevolg van het gebruik van het procescertificaat.

Aldus in tweevoud opgemaakt en ondertekend,

De certificaathouder:

Voor de instelling:

Datum:

Datum:

Naam:

Naam:

Handtekening:

Handtekening:

.....

.....



BIJLAGE E ASCERT PROCESCERTIFICAAT ASBESTVERWIJDERING (V)

Verplichtend karakter

Certificaathouder			
Bedrijfsnaam: Adres: Postcode: Plaats: Telefoon: Telefax:	E-mail: Contactpersoon: Inschrijving KvK:	Het CKI-certificaatnummer: Ascet-code: .0na Datum eerste uitgifte: Datum uitgifte: Vervaldatum:	Ascet Logo met vermelding SC-530
Verklaring van uitgifte Dit procescertificaat is op basis van het Ascet-Certificatieschema Procescertificaat Asbestverwijdering SC-530, conform ABC Certification B.V. Reglement voor Procescertificatie van februari 1997 afgegeven door ABC Certification B.V. In het certificatieschema SC-530 zijn verwerkt de volgende wettelijke bepalingen: Arbeidsomstandighedenbesluit artikel 4.54 a en 4.54d Arbeidsomstandighedenregeling artikel 4.27a ABC Certification B.V. verklaart, dat het gerechtvaardigd vertrouwen bestaat dat het proces van verwijderen van asbest, asbesthoudende producten en asbestbesmet materiaal of asbestbesmette constructieonderdelen voorafgaand aan sloop, renovatie of onderhoud in bouwwerken en objecten en na een incident incl. de oplevering van het asbestverwijderingswerk, met als resultaat een locatie vrij van bronnen met secundaire asbestvezelemisatie, wordt uitgevoerd volgens de eisen van het certificatieschema Voor ABC Certification B.V. Piet Alfabet			
Certificatie-instelling ABC Certification B.V.			
- bedrijfsnaam - adres - postcode en - plaats - telefoon -telefax	- e-mail - website - Identificatiecode SZW Aanwijzingsbeschikking		
Voor de geldigheid van dit procescertificaat wordt verwezen naar het Ascet Certificaatregister op www.ascert.nl			

**Dit procescertificaat bestaat uit twee bladzijden.
Nadruk verboden Blad 1 van 2**



Vestiging Bedrijfsnaam:	Ascet-code:
Adres: Postcode: Plaats: Telefoon: Telefax:	E-mail: Contactpersoon:
Vestiging Bedrijfsnaam:	Ascet-code:
Adres: Postcode: Plaats: Telefoon: Telefax:	E-mail: Contactpersoon:
Vestiging Bedrijfsnaam:	Ascet-code:
Adres: Postcode: Plaats: Telefoon: Telefax:	E-mail: Contactpersoon:

Wenken voor de afnemer/opdrachtgever

- 1) Bij de uitvoering van toezicht door CKI, AI, en/of gemeente dient de opdrachtgever de toezichthouder toegang te verlenen tot de projectlocatie;
- 2) Beoordelingen door de Certificatie-instelling op de projectlocatie vinden altijd onaangekondigd plaats;
- 3) De opdrachtgever zal het asbestverwijderingsbedrijf het volledige asbestinventarisatie rapport, conform SC-540, ter beschikking stellen overeenkomstig het gestelde in artikel 4.54a van het Asbestverwijderingsbesluit;
- 4) De opdrachtgever stelt voor de aanvang van het asbestverwijderingswerk een kopie van de volledige omgevingsvergunning voor het slopen ter beschikking aan het asbestverwijderingsbedrijf overeenkomstig het gestelde in artikel 10, lid 14.54a van het Asbestverwijderingsbesluit;
- 5) De opdrachtgever (of de certificaathouder in naam van de opdrachtgever) zorgt ervoor dat een eindbeoordelingsinstelling de opdracht wordt verleend om na gereed komen van het asbestverwijderingswerk de eindbeoordeling uit te voeren;
Toelichting:
De opdrachtgever kan dit gedelegeerd hebben aan de opdrachtnemer.
- 6) De opdrachtgever stelt de bevindingen van de eindbeoordeling schriftelijk ter beschikking aan het asbestverwijderingsbedrijf;
- 7) Indien de bij de asbestverwijdering vrijkomende asbest of asbesthoudende producten niet rechtstreeks wordt afgevoerd naar de daarvoor ingerichte stortplaats, dient dit te worden opgeslagen in een tussenopslag. De tussenopslag dient te voldoen aan het gestelde in de wet Milieubeheer. Wanneer de totale inhoud van de tussenopslag bij de daarvoor ingerichte stortplaats wordt gestort, dient een kopie van het betreffende deel van projectregister tussenopslag samen met het stortbewijs aan de opdrachtgever van het asbestverwijderingswerk te worden gezonden (zie ook SC-530 par. 7.17);
- 8) Bij klachten dient contact opgenomen te worden met de certificaathouder en in geval van ernstige klachten met de certificatie-instelling.

**Dit procescertificaat bestaat uit twee bladzijden.
Nadruk verboden Blad 2 van 2**



BIJLAGE F UITWISSELINGSPROTOCOL AI-CKI (I)

Informatief karakter

Protocol Informatieuitwisseling ASBEST Arbeidsinspectie – Certificerende Instellingen

Ondergetekenden,

- 1) Arbeidsinspectie, vertegenwoordigd door mr. J.A. van den Bos, Algemeen Directeur van de Arbeidsinspectie, hierna te noemen: 'Arbeidsinspectie',
En
- 2) De Certificerende instelling: [naam certificatie instelling]
vertegenwoordigd door:
hierna te noemen: 'Certificerende Instelling'

OVERWEGENDE DAT:

- 1) Artikel 1.5 b, lid 3 en 4, van het Arbeidsomstandighedenbesluit bepaalt dat de Minister van Sociale Zaken en Werkgelegenheid, in casu de Arbeidsinspectie, en de aangewezen Certificerende Instellingen elkaar wederzijds informeren over bij controles of inspecties aangetroffen situaties waar de veiligheid en of de gezondheid van werknemers door de wijze waarop werkzaamheden worden uitgevoerd in gevaar wordt of kan worden gebracht
- 2) De Minister van Sociale Zaken en Werkgelegenheid heeft aangegeven dat hij belang hecht aan deze informatie-uitwisseling, met name op het werkerrein 'asbestverwijdering (SC-530)
- 3) Het doel van de informatie-uitwisseling is om, enerzijds, de Certificerende Instellingen informatie te verschaffen die hen in staat stelt bij daarvoor in aanmerking komende situaties het certificaat van disfunctionerende certificaathouders in te trekken en, anderzijds, de Arbeidsinspectie informatie te verschaffen die haar in staat stelt gerichte inspecties uit te voeren bij daarvoor in aanmerking komende bedrijven.
- 4) Het wenselijk is om m.b.t. deze wederzijdse informatie-uitwisseling over een aantal inhoudelijke en procesmatige aspecten afspraken te maken tussen de Arbeidsinspectie en de Certificerende Instellingen en deze neer te leggen in een protocol;

KOMEN HET VOLGENDE OVEREEN:

In dit protocol wordt een aantal begrippen met een beginhoofdletter gebruikt. Aan deze begrippen komt de betekenis toe die hieraan wordt gegeven in het hierna volgende artikel 1

Artikel 1: begripsomschrijvingen.

- 1) Protocol: dit protocol
- 2) Inspecteur: inspecteur van de Arbeidsinspectie
- 3) Inspectie: bezoek door een inspecteur van de Arbeidsinspectie aan een locatie of werkplek
- 4) Auditor: auditor van de Certificerende Instelling
- 5) Controle: bezoek door een auditor van een Certificerende Instelling aan een locatie of werkplek
- 6) Certificaathouder: een bedrijf of persoon die in bezit is van een certificaat
- 7) Arboret: de Arbeidsomstandighedenwet

Artikel 2: aanwijzen van contactpersonen.

- 1) Arbeidsinspectie en Certificerende instellingen wijzen beide contactpersonen aan voor de uitvoering van het Protocol.
- 2) De in het eerste lid bedoelde Contactpersonen hebben in ieder geval tot taak om de aan de andere partij te verstrekken informatie te toetsen aan de afspraken in het protocol en, indien nodig, nadere informatie te verschaffen
- 3) Een lijst met contactpersonen van AI en CKI's zal onderling worden uitgewisseld.

Artikel 3: melding van gevaarlijke situaties aan de Arbeidsinspectie.

- 1) Indien een Auditor tijdens een projectinspectie bij een Certificaathouder een situatie aantreft die resulteert in een Cat I afwijking die voorkomt in Bijlage 1 van dit protocol, dan dient de CKI hiervan melding te doen aan de Arbeidsinspectie.
- 2) Indien een auditor tijdens een controle van een certificaathouder een situatie aantreft die niet vergelijkbaar is met één van de situaties die zijn opgenomen in de bijlage bij dit protocol maar die naar zijn oordeel toch ernstige gevaren oplevert voor de veiligheid en of gezondheid van de daarbij betrokken werknemer(s) doet hij hier direct melding van aan de Arbeidsinspectie. Deze melding moet als telefonische klacht aan de centrale meldkamer van de Arbeidsinspectie in Utrecht worden doorgegeven.



Artikel 4: melding van gevaarlijke situaties aan de Certificerende Instelling.

- 1) Indien een Inspecteur tijdens een inspectie van een locatie of werkplek een overtreding van de regelgeving constateert die, die naar zijn professionele oordeel, vergelijkbaar is met één van de situaties die zijn opgenomen op de bijlage 1 bij dit protocol, dan doet hij hiervan melding aan de aan hem toebedeelde contactpersoon bij de Arbeidsinspectie die vervolgens, na beoordeling van deze melding, zorg draagt voor doorgeleiding van de melding naar de betreffende certificerende instelling.

Artikel 5: termijn en inhoud van de melding.

- 1) Een melding zoals bedoeld in de artikelen 3, lid 1 en 4 wordt zo spoedig mogelijk doch in ieder geval binnen 10 werkdagen na aantreffen van de gevaarlijke situatie gedaan aan de andere partij. Een melding zoals bedoeld in de artikelen 3 lid 1 en 4 dient schriftelijk te geschieden, waarbij e-mail als een vorm van schriftelijk melden wordt beschouwd. Een melding zoals bedoeld in de artikelen 3 lid 1 en 4 omvat tenminste:
 - naam, telefoonnummer en e-mail van de contactpersoon en organisatie(onderdeel) waarvoor deze werkzaam is;
 - naam, registratienummer e.d. van de certificaathouder op wie de melding betrekking heeft;
 - Datum, tijdstip en plaats van de constatering.
 - omschrijving van de situatie of gedraging waarop de melding betrekking heeft, inclusief verwijzing naar het relevante artikel in bijlage 1,
 - indien mogelijk, relevante schriftelijke stukken zoals bijvoorbeeld een afschrift van correspondentie met de betreffende certificaathouder;

Artikel 6: afhandeling van de melding.

- 1) Meldingen conform artikel 3 worden door de Arbeidsinspectie gebruikt om een goed beeld te krijgen van het functioneren van de certificaathouders. Het leidt in principe niet tot een directe inspectie. Bij de afhandeling van de melding wordt daarom volstaan met een, automatisch gegenereerde, ontvangstbevestiging van de melding naar de betreffende certificerende instelling.
- 2) Meldingen als bedoeld in artikel 4 worden door de certificerende instellingen gebruikt om directe actie te ondernemen naar de betreffende certificaathouder. De eerste stap is verificatie van de juistheid van de constatering bij de certificaathouder. Indien de constatering correct is dan is het uitgangspunt dat een mogelijke intrekking van het certificaat volgt. Daarbij wordt uitgegaan van de procedure Cat I afwijking uit de SC-530. Als een bedrijf de juistheid van de constatering van de arbeidsinspecteur aanvecht maar geen beroep aantekent tegen de stillegging blijft voor de betreffende certificerende instelling uitgangspunt dat het certificaat mogelijk wordt ingetrokken conform de procedure Cat I-afwijking uit de SC-530. Als een bedrijf wel beroep aantekent tegen het stilleggingsbesluit van de Arbeidsinspectie dan is de vervolgactie van de certificerende instelling afhankelijk van de uitkomst van het beroep.
- 3) De ontvangst van een van een melding zoals bedoeld in artikel 4 wordt binnen 7 kalenderdagen na ontvangst door de betreffende certificerende instelling aan de Arbeidsinspectie bevestigd Een bevestiging per e-mail wordt beschouwd als een schriftelijke bevestiging.
- 4) In de ontvangstbevestiging zoals bedoeld in het voorgaande lid wordt in ieder geval aangegeven:
 - naam en telefoonnummer van degene die de melding in behandeling heeft
 - De actie die de certificerende instelling voornemens is te doen naar de certificaathouder waarop de melding betrekking heeft
 - De termijn waarop of waarbinnen deze actie zal plaatsvinden
- 5) Een melding wordt geacht te zijn afgehandeld, indien deze ofwel heeft geleid tot een besluit door de ontvanger van de melding dat verdere actie achterwege kan blijven ofwel heeft geleid tot een volledig afgeronde actie richting de betrokken certificaathouder.
- 6) De certificerende instelling stuurt binnen 7 kalenderdagen na volledige afhandeling van de richting certificaathouder ingezette actie, doch uiterlijk binnen 6 weken na ontvangst van de melding, schriftelijk bericht hierover naar de Arbeidsinspectie. In dit bericht moet samengevat worden aangegeven hoe de melding van de Arbeidsinspectie afgehandeld is en welke actie naar de betreffende certificaathouder is ondernomen.

Artikel 7: privacy-aspecten.

- 1) Een ieder die in het kader van dit protocol bedrijfs- of persoonsgegevens dan wel andersoortige vertrouwelijke informatie ontvangt is verplicht tot geheimhouding. De gegevens die in het kader van dit protocol verstrekt worden aan een andere partij mogen alleen gebruikt worden met het oog op het in dit protocol omschreven doel. Partijen verstrekken geen gegevens of informatie waarvan de relevantie voor het doel van dit protocol niet kan worden aangetoond of waarvan het belang ondergeschikt moet worden geacht aan één of meer zwaarderwegende belangen.



Artikel 8: kosten.

Partijen zullen elkaar geen kosten in rekening brengen voor het doen van meldingen en/of voor de afhandeling van die meldingen en/of voor andere activiteiten die voortvloeien uit dit Protocol.

Artikel 9: wijzigingen in het Protocol.

Wijzigingen in het Protocol behoeven de schriftelijke instemming van alle bij het protocol betrokken partijen.

Artikel 10: geschillen.

Participanten zullen in geval van problemen of geschillen bij de uitleg of uitvoering van deze overeenkomst zich tot het uiterste inspannen om in goed overleg tot overeenstemming terzake te komen.

Artikel 11: evaluatie.

Jaarlijks vindt een evaluatiebijeenkomst plaats waarbij partijen de resultaten van het protocol evalueren en bekijken of gemaakte afspraken worden nageleefd. Indien gewenst wordt het protocol en/of de bij het protocol behorende bijlage aangepast.

Artikel 12: looptijd.

Dit protocol treedt in werking op 1 maart 2009 en heeft een looptijd van twee jaar.

Dit Protocol is overeengekomen en ondertekend

Namens de Arbeidsinspectie te Den Haag
op de datum:

Namens de Certificerende Instelling
op de datum:



Projectenlijst ernstige feiten

Onderstaande lijst is gebaseerd op de SC 532: versie 01, 15-09-2011, Project-checklijst uitgegeven door Ascert en op de Lijsten van ernstige feiten behorende bij beleidsregel 33 van de Arbeidsomstandighedenwet.

Omschrijving afwijkingen SC 532	Feit Arbo	Omschrijving te kortkoming Arbobesluit
3. Algemene maatregelen bij het verwijderen van asbest		
3.1 Worden de werkzaamheden conform het werkplan uitgevoerd? (Hiermee wordt bedoeld of er geen principiële afwijkingen zijn, zoals bijvoorbeeld een uitvoering in openlucht condities, terwijl uitvoering onder gecompartmenteerde condities (in containment / afgeschermd werkruimte / met glove-bag) staat voorge-/beschreven, een bepaalde afvalafvoerprocedure staat voorge-/beschreven die niet wordt opgevolgd, of dergelijke).	B40500501	Het bij slopen, verwijderen, reinigen en opruimen van asbest of van producten die deze stof bevatten, niet conform het werkplan uitvoeren van de maatregelen ter bescherming van de veiligheid en gezondheid van de betrokken werknemers.
3.10 Is er een volledige decontaminatie-unit aanwezig en staat deze gebruiksklaar opgesteld?	B40500401	Het niet aanwezig zijn van een doelmatige sanitaire-eenheid (decontaminatie-unit).
3.13 Wordt de decontaminatieprocedure of de transitprocedure correct volgens SC-530 par 9.1.4 (SC-531A, B) uitgevoerd?	B40500401	Het niet volgen van de decontaminatieprocedure.
3.15 Wordt de geschikte ademhalingsbescherming toegepast in de juiste uitvoering en met een voldoende beschermingsfactor?	B4048a201	Het niet treffende van doelmatige maatregelen treffen bij te verwachten overschrijding grenswaarde. Zoals o.a. het beschikbaar stellen en het verplichten te dragen van passende ademhalingsapparatuur.
3.19 Worden er bij de bron emissiebeperkende maatregelen getroffen? (in Openlucht condities of met de glove-bag methode) * = bijvoorbeeld inkapselen, puchtig houden, zo heel mogelijk verwijderen / demonteren, puntafzuiging toepassen, van tevoren / zo snel mogelijk verpakken.	B40450201	Het niet zodanige werkmethoden toepassen dat er geen asbeststof wordt geproduceerd of, indien onmogelijk, niet in de lucht vrijkomt.
3.24 Is het niet-hechtgebonden asbestafval/asbestbesmette afval, dat buiten het containment, de afgeschermd werkruimte, of de glove-bag locatie, of bij openlucht condities de afgezette en gemarkeerde, directe verwijderingslocatie aanwezig is, volgens de eisen minimaal dubbel én lucht- en vezeldicht in een deugdelijke, stoot- en scheurbestendige verpakking (polyethyleen van min. 0,2 mm dikte) verpakt t.b.v. de afvoer vanaf de werkplek?	B40450204	Het asbesthoudend afval niet zo spoedig mogelijk verzamelen en afvoeren in geschikte, gesloten verpakking voorzien van een etiket met duidelijke, goed leesbare vermelding dat de inhoud daarvan asbest bevat.
3.31 Is na de eindbeoordeling en vrijgave door het RvA geaccrediteerde bedrijf, óf de laatste visuele eindcontrole door het asbestverwijderingsbedrijf vóór oplevering, de veilig te achten saneringslocatie visueel geheel vrij van als niet hechtgebonden asbesthoudend/-besmet te beschouwen resten afkomstig uit het asbest-verwijderingswerk?	B40500301	Het niet door het asbestverwijderingsbedrijf zich er van vergewissen dat er na de eindinspectie dat er geen risico's van blootstelling aan asbest of asbesthoudende producten zijn.
4. Specifieke maatregelen bij werkzaamheden in containment condities		
4.2 Is gewaarborgd dat er geen asbestvezelemisatie/-besmetting naar de omgeving buiten het containment / de afgeschermd werkruimte plaats kan vinden (uitschakelen ventilatiesystemen, afplakken luchtroosters, openingen, doorvoeren, holle constructies, geen ongereinigde en onverpakte uitrustingen buiten het containment / de afgeschermd werkruimte, etc.)?	B4048a101	Het niet treffende van doelmatige maatregelen bij te verwachten overschrijding grenswaarde. Zoals het voorkomen van de verspreiding van stof afkomstig van asbest of asbesthoudende materialen naar buiten de ruimte waar de werkzaamheden worden verricht d.m.v. afscherming.
5. Keuring, onderhoud en reparatie van materieel		
5.6 Zijn de filters voor de ABM geschikt tegen asbeststof en de eventuele additionele schadelijke stoffen en voldoen ze aan de vereiste specificaties (min./max. gebruikstemperatuur, houdbaarheidsdatum, passende maatvoering, TM-P3-(SL))?	B80030101	Beschikbaarheid en gebruik van doeltreffende persoonlijke beschermingsmiddelen, waaronder adembeschermingsmiddelen.



BIJLAGE G MODEL WERKPLAN (V)

Verplichtend karakter

1. Inleiding

Op grond van het Arbeidsomstandighedenbesluit dient het schriftelijke werkplan een beschrijving te zijn van het conform SC-530 par 7.14 uit te voeren asbestverwijderingswerk en doeltreffende maatregelen ter bescherming van de veiligheid en de gezondheid van de betrokken werknemers. Daarbij geldt het volgende:

- De onderstaande opzet van het werkplan is bindend. Dat wil zeggen dat de volgorde van de betreffende hoofdstukken is aangehouden;
 - Het werkplan is zo volledig mogelijk opgesteld en door het bedrijf vrijgegeven, voorafgaand aan de asbestverwijdering;
 - Het werkplan omschrijft het uit te voeren werk en bevat dus de specifieke kenmerken van dit werk. Ter bescherming van de veiligheid en de gezondheid van de betrokken werknemers zijn op ondubbelzinnige wijze de doeltreffende maatregelen beschreven;
 - Afwijkingen van de algemene uitgangspunten genoemd in de SC-530 par. 7.14.4 zijn in het werkplan met argumenten onderbouwd;
 - Het werkplan is beknopt van omvang en voor een auditor of handhaver goed beoordeel- en leesbaar;
 - De beheersmaatregelen met betrekking tot de niet aan asbest gerelateerde risico's, zoals valgevaar, koolmonoxidevorming in het containment, hete leidingen, legionella besmetting en elektrocutiegevaar (ontleend aan V&G-plan), dienen eveneens in het werkplan te zijn opgenomen;
 - Het werkplan is onder te verdelen in:
 - projectspecifieke gegevens met het volledige inventarisatierapport, de omgevingsvergunning voor het slopen, de projectspecifieke werkvoorschriften, de eventuele toelichtingen, de afwijkingen op het werkplan,
 - bedrijfsspecifieke gegevens met daarin het V&G-plan, RI-E (w.o. het Legionella-beheersplan), het calamiteitenplan, de controleerlijsten, de diploma's en keuringsbewijzen van het personeel en de keuringsbewijzen van het materieel dienen.
- Toelichting:
Een inventarisatierapport conform SC-540, inclusief de risicoklassen en verwijderingsvoorwaarden en of een ingevulde checklijst, wordt niet als het werkplan beschouwd.

2. Opzet werkplan

Korte omschrijving van de aard van de werkzaamheden

- aard van de werkzaamheden (open lucht- of binnensanering);
- waar worden de werkzaamheden in / aan uitgevoerd;
- wat moet worden verwijderd en hoeveel.

Korte omschrijving van de basisgegevens

- identificatiecode van het asbestinventarisatie-rapport (incl. asbestanalyse) en Ascet-code van het bedrijf dat de inventarisatie heeft uitgevoerd;
- risicoklasse, verwijderingvoorwaarden en beschermingsmaatregelen ontleend aan het asbestinventarisatierapport;
- analyserapporten van de bij de inventarisatie onderzochte asbestmonsters.

Gegevens over het gebouw / object

- adres en plaats;
- telefoon (indien van toepassing);
- bedrijf;
- directeur;
- contactpersoon;
- omgevingsvergunning voor het slopen (bij bouwwerk);
- V&G-plan.

Gegevens over het bedrijf en de werknemers

- naam en Ascet-code van het bedrijf;
- adres, plaats en telefoon van het bedrijf;
- inrichting van de werkorganisatie;
- naam en Ascet-code van de deskundig toezichthouder asbestverwijdering DTA;
- naam en Ascet-code van de deskundig asbestverwijderaar DAV en LDAV, indien aanwezig;
- aantal werknemers dat de asbestverwijderingswerkzaamheden uitvoert.

Tijdsplanning en werk- en rusttijdenregeling

- datum en tijdstip van het begin van de werkzaamheden;
- einddatum van de werkzaamheden;



- beschrijving van de werk- en rusttijdenregeling op het betreffende werk.

Gegevens over de aanwezigheid van andere bedrijven op de locatie

- bedrijf;
- contactpersoon;
- hoe te bereiken;
- te verrichten werkzaamheden.

Gegevens over het afschermen en afbakenen van de locatie

- schets van de werklocatie, inclusief decontaminatie-unit, afvalsluis, schaftgelegenheid, afbakening, waarschuwingsborden, onderdrukapparatuur, eventuele transitroute, enz.
- Beschrijving van de uitvoering van de werkzaamheden

Dit dient te omvatten:

- de aard van de asbestverwijderingswerkzaamheden;
- de maatregelen om verontreiniging van het milieu met asbest te voorkomen;
- de volgorde van de uitvoering van de asbestverwijderingswerkzaamheden;
- de maatregelen gericht op het, indien redelijkerwijs uitvoerbaar, eerst verwijderen van asbest alvorens andere sloopwerkzaamheden uit te voeren;
- de maatregelen om stofvorming te voorkomen en de concentratie aan asbest zo laag mogelijk te houden;
- het verzamelen van het asbesthoudende materiaal en andere afvalmaterialen en de afvoer uit het werkgebied (vuile zone); indien geen afvalsluis wordt aangelegd, dient dit te worden gemotiveerd;
- het reinigen van de asbestverwijderingslocatie / containment c.q. het werkgebied;
- de visuele controle na het reinigen;
- de maatregelen die genomen zijn indien onvoorziën asbest is aangetroffen wat niet was opgenomen in het asbestinventarisatierapport.

Beschrijving van de persoonlijke beschermingsmiddelen en apparatuur

- werkkleding;
- ademhalingsbeschermingsmiddelen;
- overige persoonlijke beschermingsmiddelen;
- toegepaste collectieve beschermingsmiddelen (relatie met milieu- en arboaspecten);
- toegepaste beschermingsfactoren (relatie adembescherming);
- gereedschappen en apparaten die bij het slopen worden gebruikt;
- onderhoud en controle van de persoonlijke beschermingsmiddelen;
- toegepaste filtersystemen (lucht en water).

Arbeidshygiënische maatregelen

- beschrijving van de decontaminatieprocedure;
- beschrijving van de eventueel noodzakelijk toe te passen transitprocedure;
- beschrijving van de wijze van het omgaan met vervuilde kleding.

N.B. Hier alleen de wijzigingen op de algemene beschrijving van het kwaliteitshandboek opnemen.

Beschrijving van de afvoer van het asbesthoudend materiaal

- de wijze van verzamelen en, indien van toepassing, tussentijdse opslag van
- asbesthoudend afval;
- de wijze van transport en bestemming van het verzamelde asbesthoudend
- sloopafval;
- afvoer van het asbesthoudend afval conform voorschriften in de omgevingsvergunning voor het slopen (alleen bij verwijdering van asbest uit een bouwwerk).

Informatie over de eindcontrole

- naam van het laboratorium / inspectie-instelling;
- aangeven of de eindcontrole wordt uitgevoerd conform de vigerende wetgeving;
- namen van de personen en bedrijven aan wie een afschrift van de rapportage ter beschikking wordt gesteld.

Opleidingsplan – voorlichting aan derden

- korte omschrijving/aanduiding en verwijzing naar een bijlage of het kwaliteitshandboek;
- aangeven of voorlichting aan derden over risico's van de werkzaamheden is gegeven met vermelding van namen en datum.

Arbeidsgezondheidskundige begeleiding

- beschrijving van wijze waarop de arbeidsgezondheidskundige begeleiding plaatsvindt

Registratie (wordt in het logboek bijgehouden)



- registratie van de werknemers die het asbest verwijderen en van alle personen die aan respirable (inadembare) asbestvezels kunnen worden blootgesteld;
- directe registratie van begin- en eindtijd als het werkgebied wordt betreden of verlaten;
- aard en duur van de werkzaamheden. Het is niet verplicht de asbestconcentratie in het compartiment te meten. Er dient minimaal een indicatie van de luchtconcentratie te worden genoteerd;
- meting en registratie van de onderdruk (bij niet-hechtgebonden en hechtgebonden asbest);
- registratie van de verstrekte ademhalingsbeschermingsmiddelen;
- registratie van de bezoekers (overheid, certificatie-instelling, derden);
- registratie van de afwijkingen op het werkplan;
- registratie van het asbesthoudende afval en de identificatie hiervan;
- registratie van eventuele incidenten en calamiteiten;
- registratie van klachten en afwijkingen (tekortkomingen);
- registratie van alle uitgevoerde metingen;
- overige registraties op basis van het opgestelde werkplan.

3. Afwijkingen op het werkplan

Afwijkingen op het werkplan, die overigens binnen de regels van SC-530 vallen, dienen vóór uitvoering, met redenen omkleed, in het werkplan en /of op het logboekformulier te worden vermeld. Voor een uitvoeringswijze die afwijkt van de regels van SC-530 dient tevoren een schriftelijke goedkeuring op basis van een Plan van aanpak (risico-inventarisatie) te worden verkregen van een Arbokerndeskundige. Het door die deskundige getoetste Plan van aanpak dient als bijlage aan het werkplan te worden toegevoegd.



BIJLAGE H CATEGORIE INDELING SANCTIESTELSEL ASBESTVERWIJDERING TABEL 5.5.3 (V)

Afwijkingen			CKI sanctie				opmerkingen	
Nr.	Vestigingslocatie	SC-530	Cluster-indeling	Cat. I	Cat. II	Cat. III		Cat. IV
1	Het bedrijf van de certificaathouder verricht asbestverwijderingswerkzaamheden of werkzaamheden verbonden aan asbestverwijdering terwijl haar certificaat is geschorst.			X				Onder schorsing wordt zowel de herstelsanctie als de ordemaatregel verstaan.
2	De volledige bedrijfsstructuur is niet schriftelijk vastgelegd: • de bestuurlijke en eigendomsverhoudingen, • de personele invulling van de managementstructuur • de werknemers en hun certificaten • de taken en bevoegdheden van de werknemers wat betreft asbestverwijdering	7.1.	–			X		
3	Er is sprake van een ongeoorloofde combinatie van asbestverwijderingswerk en asbestinventarisatie dan wel asbestverwijderingswerk en eindbeoordeling (eindcontrole na asbestverwijdering) binnen een onderneming.	7.2.1 a	A			X		
4	Er is sprake van ongeoorloofde gecombineerd aandeelhouder-schap door natuurlijke of rechtspersonen bij een asbestverwijderingsbedrijf en een asbestinventarisatiebedrijf dan wel een asbestverwijderingsbedrijf en een eindbeoordelingsinstelling	7.2.1 b	A			X		
5	Er is sprake van het ongeoorloofde gecombineerd vervullen van een bestuursfunctie bij een asbestverwijderingsbedrijf en een asbestinventarisatiebedrijf dan wel bij een asbestverwijderingsbedrijf en een eindbeoordelingsinstelling.	7.2.1 c	A			X		
5a	Er is sprake van een ongeoorloofde combinatie van aandeelhouder-schap, bij een asbestverwijderingsbedrijf met bestuurderschap in een asbestinventarisatiebedrijf of eindbeoordelingsinstelling door natuurlijke of rechtspersonen.	7.2.1 d	A			X		
5b	Er is sprake van een ongeoorloofde combinatie van bestuur-schap in een asbestverwijderingsbedrijf met aandeelhouder-schap bij een asbestinventarisatiebedrijf of eindbeoordelingsinstelling door natuurlijke of rechtspersonen.	7.2.1 e	A			X		
6	Binnen eenzelfde project hebben aandeelhouders, bestuurders en/of werknemers van het asbestverwijderingsbedrijf werkzaamheden verricht bij de asbestinventarisatie en/of de eindcontroles(s) na de asbestverwijdering, de uitvoering van het project begeleid of directie daarop gevoerd of de eindcontrole na verwijdering uitgevoerd.	7.2.2 a 7.2.2 c 7.2.2 e	A			X		
7	Binnen eenzelfde project hebben aandeelhouders, bestuurders en/of werknemers van een concern waar het asbestverwijderingsbedrijf, deel van uit maakt werkzaamheden verricht bij de asbestinventarisatie en/of de eindcontrole(s) na de asbestverwijdering, de uitvoering van het project begeleid of directie daarop gevoerd of de eindcontrole na verwijdering uitgevoerd.	7.2.2 b 7.2.2 d 7.2.2 f	A			X		
8	Binnen een zelfde project is sprake van een 1e of 2e graads bloed-/verwantschapsrelatie of samenwoningsrelatie tussen een aandeelhouder van het asbestverwijderingsbedrijf en een aandeelhouder of bestuurder van het asbestinventarisatiebedrijf.	7.2.2 g	A			X		
9	Binnen een zelfde project is sprake van een 1e of 2e graads bloed-/verwantschapsrelatie of samenwoningsrelatie tussen een aandeelhouder van het asbestverwijderingsbedrijf en een aandeelhouder of bestuurder van de eindbeoordelingsinstelling.	7.2.2 h	A			X		
9a	Binnen een zelfde project is sprake van een 1e of 2e graads bloed-/verwantschapsrelatie of samenwoningsrelatie tussen een bestuurder van het asbestverwijderingsbedrijf en een aandeelhouder of bestuurder van het asbestinventarisatiebedrijf.	7.2.2 i	A			X		



Afwijkingen			CKI sanctie				opmerkingen	
Nr.	Vestigingslocatie	SC-530	Cluster-indeling	Cat. I	Cat. II	Cat. III		Cat. IV
9b	Binnen een zelfde project is sprake van een 1e of 2e graads bloed-/verwantschapsrelatie of samenwoningsrelatie tussen een bestuurder van het asbestverwijderingsbedrijf en een aandeelhouder of bestuurder van de eindbeoordelingsinstelling.	7.2.2 j	A			X		
10	Een asbestverwijderingsbedrijf heeft de door haar aangenomen of aan haar opgedragen asbestverwijderingswerkzaamheden niet zelf verricht en uitbesteed aan een niet gecertificeerd asbestverwijderingsbedrijf.	7.2.1 h	J			X		
11	Het bedrijf beschikt niet over een adequate aansprakelijkheidsverzekering.	7.4	–				X	
12	Het bedrijf beschikt niet over onderhouden procedures voor de beheersing van alle documenten betreffende de gestelde eisen conform de SC-530 tot borging van de beheersing van het asbestverwijderingsproces.	7.7	K			X		
13	Het bedrijf heeft geen registraties voor het bewijs van een doeltreffende werking van de borging van de beheersing van het asbestverwijderingsproces	7.8	K			X		
14	De betrokkenheid van de directie bij de borging van de beheersing en de continue verbetering van het asbestverwijderingsproces kan niet worden aangetoond.	7.9.1 7.10.1	K			X		
15	Documentatie omtrent de betrokkenheid van de directie bij het structureel correct uitvoeren van de dienstverlening ontbreekt	7.9.1	K			X		
16	Inhoudelijke invulling van het beleid m.b.t. het zorgvuldig, arbeidshygiënisch en milieuhygiënisch verantwoord asbestverwijderen (actuele bedrijfsdoelen, operationele kwaliteits- en veiligheidsdoelstellingen), is niet beschikbaar	7.9.3	K			X		
17	De taken, verantwoordelijkheden en bevoegdheden van de verplichte functionarissen voor de bedrijfsvoering voor het zorgvuldig, arbeidshygiënisch en milieuhygiënisch verantwoord asbestverwijderen (functie-omschrijvingen) zijn niet of niet duidelijk vastgelegd.	7.9.4.1	K			X		
18	Niet alle verplichte functionarissen zijn benoemd: directievertegenwoordiger, een interne beoordelaar.	7.9.4.2 7.11.2.3	K			X		
19	Bij het asbestverwijderingsbedrijf is geen DTA op basis van een arbeidsovereenkomst in voltijds vast dienstverband werkzaam		G			X		
20	De projectgebonden taken, verantwoordelijkheden en bevoegdheden van de DTA op een asbestverwijderingswerk c.q. de verantwoordelijkheid voor een correct vrijgegeven en opgeleverde locatie na uitvoering van het asbestverwijderingswerk zijn niet vastgelegd.	1 7.9.4.3	K			X		
21	Interne communicatie ontbreekt m.b.t. de geschiktheid en doeltreffendheid van de borging van de beheersing van het zorgvuldig, arbeidshygiënisch en milieuhygiënisch verantwoord asbestverwijderen.	7.9.4.4	K			X		
22	De jaarlijkse directiebeoordeling van de borging van de beheersing van het zorgvuldig, arbeidshygiënisch en milieuhygiënisch verantwoord asbestverwijderen vindt niet plaats of voldoet niet aan de eisen.	7.10	K			X		
23	Personeel, middelen en faciliteiten nodig voor de borging van de beheersing én verbetering van het asbestverwijderingsproces ontbreken.	7.11.1 7.11.3	K			X		



Afwijkingen			CKI sanctie				opmerkingen	
Nr.	Vestigingslocatie	SC-530	Cluster-indeling	Cat. I	Cat. II	Cat. III		Cat. IV
24	Het bedrijf controleert niet de ter beschikking gestelde middelen op hun blijvend veilige en doeltreffende werking.	7.11.3 7.15.12	B/C			X		Er is sprake van een afwijking als het bedrijf de middelen niet controleert. Zolang de middelen echter nog veilig en voldoende functioneren is er geen reden om direct de zwaarste sanctie op te leggen.
25	De registraties van de aanwezige personele bekwaamheden, training (opleiding, voorlichting, instructie, werkoverleg), medische geschiktheid en personeelsbeoordelingen ontbreken.	7.8 7.11.2.1 7.11.2.2	K			X		
27	De planning van de logistiek, inzet van personeel en middelen ter voorbereiding van het verantwoord arbeidshygiënisch en milieuhygiënisch asbestverwijderen ontbreekt.	7.8 7.12.1	K			X		
28	Het bedrijf beschikt niet over een actuele Risico-Inventarisatie & -Evaluatie (bedrijfs-RI&E).	7.12.1	K			X		
29	Het bedrijf beschikt niet over een actueel en volledig Veiligheids- en Gezondheidsplan (V&G-plan) Uitvoeringsfase	7.12.1 7.12.4.1	K			X		
30	Het bedrijf beschikt niet over een actueel en volledig projectgebonden werkplan,	7.14.4	L(a)			X		
32	Het bedrijf beschikt niet over een volledig Kwaliteitshandboek	7.7	K			X		
33	Het kwaliteitshandboek wordt niet actueel gehouden		K			X		
34	Er is niet geborgd, dat de inkoop en inhuur van goederen en diensten en de afname/levering voldoen aan duidelijk vastgelegde, gespecificeerde eisen.	7.12	K			X		
35	Ingehuurd / ingeleend personeel voldoet niet aan de gestelde eisen op het gebied van bekwaamheden, training (opleiding, voorlichting, instructie, werkoverleg) en medische geschiktheid.	7.11.2.1 7.11.2.2 7.12.3.3 7.15.3	G		X			
36	Er bestaan niet per project voor de borging van de beheersing van het zorgvuldig, arbeidshygiënisch en milieuhygiënisch verantwoord asbestverwijderen documenten, formulieren en registraties ter beschikking.	7.8 7.12.4.1 7.14.4	-				X	
37	Documenten, formulieren en registraties voor de borging van de beheersing van verantwoord asbestverwijderen zijn niet beschikbaar of worden niet toegepast .	7.8 7.12.4.1 7.14.4 7.15.1 7.15.3 7.15.4 7.15.8	-				X	
38	Het bedrijf heeft geen bewakings- en meetapparatuur ter beschikking gesteld om de onderdrukwaarden, ventilatiecapaciteit in het containment en/of de overdrukwaarde(n) van de overdrukcabine te monitoren,	7.8 7.12.5 7.15.7 7.15.8	C		X			
	Vastgestelde afwijkingen van de vereiste waarden worden niet opgevolgd door correctieve maatregelen				X			



Afwijkingen			CKI sanctie				opmerkingen
Nr.	Vestigingslocatie	SC-530	Cluster-indeling	Cat. I	Cat. II	Cat. III	
39	Het bedrijf beschikt niet over een vastgelegde procedure voor de behandeling van defecte apparatuur en het onderzoeken van de gevolgen van defect gebleken apparatuur: – op de kwaliteit van uitgevoerde asbestverwijdering – en of het defect tot een emissie of blootstelling heeft geleid		K/B/C/F			X	
	Defecte apparatuur wordt niet uit roulatie genomen totdat het is gerepareerd				X		
	Het wordt niet onderzocht wat de gevolgen zijn geweest van het defect op en tijdens de verwijdering					X	
	Het wordt niet onderzocht of het defect tot een emissie of blootstelling heeft geleid					X	
40	Het bedrijf beschikt niet over passende middelen om aan te tonen, dat het asbestverwijderingswerk aan de eisen voldoet.	7.8 7.13.1	K K			X	
	De borging van de beheersing daarvan voldoet niet aan de eisen					X	
	De doeltreffendheid van deze borging van de beheersing zelf wordt niet continu verbeterd.						X
41	Het bedrijf heeft geen interne beoordelingen op zowel de vestigingslocatie(s) als projectlocaties uitgevoerd.	7.8 7.13.2.2	H K H			X	
	De borging van de beheersing van het asbestverwijderen is niet doeltreffend ondersteund door geïmplementeerde en onderhouden documentatie en doeltreffende/geschikte bedrijfsprocessen					X	
	De planning en uitvoering van het interne beoordelingsprogramma zijn niet vastgelegd.					X	
42	Vastgestelde afwijkingen zijn niet geregistreerd, gecorrigeerd, geverifieerd of afgesloten .	7.8 7.12.4.1 7.13.3 7.15.1 7.15.4 7.15.8	H			X	
43	De geschiktheid en doeltreffendheid van de borging van de beheersing van het asbestverwijderen is niet geanalyseerd aan de hand van bij beoordelingen verkregen gegevens, inclusief klachten en afwijkingen.	7.8 7.13.3 7.13.4	H			X	
44	De periodieke analyse en beoordeling van de prestaties van de bedrijfs-processen, de functionarissen en de corrigerende en preventieve maatregelen en opvolging in de vorm van directiebeoordeling, managementdoelstellingen, actieplan is niet uitgevoerd	7.8 7.13.5.1.	H			X	
45	Het onmiddellijk analyseren van afwijkingen, klachten, e.d. ter bepaling van de aard en importantie, de oorzaken en de te treffen corrigerende maatregelen om de oorzaken en gevolgen van afwijkingen op te heffen én om herhaling te voorkómen vindt niet plaats.	7.8 7.13.5.2	H			X	
46	Het doelmatig vaststellen en doorvoeren van corrigerende maatregelen om de oorzaken en de gevolgen van afwijkingen op te heffen en herhaling te voorkómen en/of het verifiëren van de doeltreffendheid van de getroffen maatregelen vinden niet plaats.	7.8 7.13.5.2	H			X	
47	Het periodiek analyseren van bedrijfsprocessen, toegepaste middelen, methoden e.d., inclusief afwijkingen en klachten e.d., ter bepaling van de aard en importantie, de oorzaken en de te treffen preventieve maatregelen om toekomstige oorzaken en gevolgen van mogelijke afwijkingen te voorkómen vinden niet plaats.	7.8 7.13.4	H			X	



Afwijkingen			CKI sanctie				opmerkingen	
Nr.	Vestigingslocatie	SC-530	Cluster-indeling	Cat. I	Cat. II	Cat. III		Cat. IV
48	Het bedrijf heeft niet met de opdrachtgever afgestemd op welke wijze en door welke partij de wettelijk verplichte eindbeoordeling wordt verricht en op welke wijze de eindrapportage ter beschikking wordt gesteld.	7.14.2	K			X		
49	De voor de opdrachtverwerving én uitvoering verplichte, externe documenten zijn niet beschikbaar	7.14.3	-				X	
	De voor de opdrachtverwerving én uitvoering verplichte, externe documenten zijn niet beoordeeld en vrijgegeven voor gebruik binnen de projectafhandeling.		-				X	

Afwijkingen projectlocatie			CKI sanctie				Arbeids-inspectie	Opmerkingen	
Nr.		SC-530	Cluster-indeling	Cat. I	Cat. II	Cat. III	Cat. IV		Beboetbaar feit
1	Bij het verwijderen van asbest worden niet alle maatregelen getroffen die behoren bij de wettelijk voorgeschreven risicoklasse.		A		X				
2	Op de werklocatie is geen asbest-inventarisatierapport conform SC-540 (met risicoklassering) aanwezig;	7.14.3	E			X		B40500101	Het feit dat het rapport niet aanwezig is, is een afwijking. De afwezigheid van het rapport wil echter niet zeggen dat de benodigde kennis niet ter plekke aanwezig is. De afwezigheid van het rapport is derhalve geen reden om direct de zwaarste sanctie op te leggen.
3	Het werk is niet gemeld aan AI, CI en Gemeente.	5.1 7.14.5	I			X			
4	De meldingstermijn is niet in acht genomen.	7.14.5	I			X			
5	Op de werklocatie is geen werkplan conform het Arbobesluit (artikel 4.50) en SC-530, aanwezig.	7.12.1 7.14.4	L(a)			X		B40500101	
6	Het werkplan is niet volledig	7.12.1 7.14.4	L(a)			X			
7	Het werkplan is niet door de projectverantwoordelijke DTA geaccordeerd	7.9.4.3	L(a)				X		
8	De in het werkplan beschreven werkwijzen zijn niet in overeenstemming met het de risicoklasse en de wijze van afscherming zoals voorgeschreven in de SMA-rt	7.14.4	E		X				
9	Op de werklocatie is geen V&G-plan Uitvoeringsfase óf geen aan het V&G-plan of de bedrijfsgebonden RI&E ontleende projectgebonden RI&E / TRA aanwezig.	7.12.1 7.12.4.1 7.14.4	K				X		
10	Het bedrijf beschikt niet over een calamiteitenplan of er is geen calamiteitenplan aanwezig op de werkplek	7.13.3	L(c)				X		
	Het calamiteitenplan is niet volledig		L(c)				X		

Afwijkingen projectlocatie				CKI sanctie				Arbeidsinspectie	Opmerkingen
Nr.		SC-530	Cluster-indeling	Cat. I	Cat. II	Cat. III	Cat. IV	Beboetbaar feit	
11		De werkzaamheden worden afwijkend van het werkplan uitgevoerd	7.14.4 7.15 7.16 7.17	L(a)			X	B40500501	
12		Er is geen DTA met een geldig persoonscertificaat volgens SC-510 aanwezig op de asbestverwijderingslocatie	7.14.6 7.15.1	G		X		B4054d501	
12a		Op niet alle plaatsen waar asbest wordt verwijderd is toezicht door een DTA		G		X			
13		De asbestverwijderingsmedewerker(s) op locatie is (zijn) geen DAV('s) met een geldig persoonscertificaat volgens SC-520.	7.14.6	G		X		B4054d701	
14		Op het asbestverwijderingswerk zijn meer dan twee leerling-DAV's per mentor-DTA aanwezig;	7.11.2.1	G		X		B4054d701	
15		De werklocatie is niet afgebakend/afgeschermd conform SC-530.	7.14.4 punt 4 7.15.6	C		X			
16		De DTA volgt het werkplan niet op	7.8 7.14.4	H			X		
		De DTA houdt het logboek niet bij	7.15.1 7.15.2				X		
		De relevante procesparameters volgens SC-530 zijn niet vastgelegd	7.15.3 7.15.4 7.15.8				X		
17		Er zijn aanvullend asbesthoudende/-verdachte materialen / producten / verontreinigingen op vooraf niet bekende plaatsen aangetroffen, zonder dat passende maatregelen zijn getroffen	7.8 7.12.4.1 7.15.4	C		X			
		De getroffen maatregelen zijn niet geregistreerd		H		X			
18		alle aanwezige medewerkers met in- en uitgangstijden asbestverwijderingsgebied;	7.8 7.15.2 7.15.8				X		
19		alle bezoekers, opzichters, inspecteurs, directievoerders, laboratoriummedewerker(s) e.d. met in- en uitgangstijden en hun bevindingen;	7.8 7.12.4.1 7.15.3 7.15.5 7.15.8				X		
20		de van toepassing zijnde risico-klassering(en) (als mate van 'blootstelling');	7.8 7.12.4.1 7.14.4 7.15.3 7.15.8				X		
21		het continu in werking zijn geweest van de onderdrukventilatie;	7.12.1 7.12.4.1 7.14.4 7.15.3 7.15.6 7.15.7				X		



Afwijkingen projectlocatie				CKI sanctie					Arbeidsinspectie	Opmerkingen
Nr.			SC-530	Cluster-indeling	Cat. I	Cat. II	Cat. III	Cat. IV	Beboetbaar feit	
22		de onderdrukwaarden (minimaal 1 x per shift, of per gewaarmerkte onder-drukmonitor registraties);	7.8 7.12.1 7.12.4.1 7.12.5 7.14.4 punten 10 en 11 7.15.1 7.15.3 7.15.6 7.15.7 7.15.8				X			
23		storingen, klachten, schades, incidenten (calamiteiten in het calamiteitenplan);	7.8 7.11.3 7.12.1 7.12.4.1 7.12.5 7.13.3 7.13.5.1 7.13.5.2 7.14.4 7.15.8				X			
24		aanvullingen op, afwijkingen / wijzigingen van het werkplan, V&G-plan (in het werkplan, V&G-plan, of logboek);	7.8 7.12.1 7.12.4.1 7.12.5 7.13.3 7.13.5.1 7.13.5.2 7.14.4 7.15.1				X			
25		de periode van stilstand en conditie douchewatervoerende installatie, actuele waterbron(nen), spoel-, reinigings- en/of desinfectiemaatregelen, analyses op Legionella van watermonsters per decontaminatie-unit.	7.8 7.11.3 7.12.1 7.12.4.1				X			
26		Er is geen volledige decontaminatie-unit aanwezig en/of deze staat na aanvang asbestverwijdering/-sanering niet gebruiksklaar opgesteld.	7.14.4 punt 8	C		X			B40500401	
27		De decontaminatie-unit is, indien technisch mogelijk, niet direct gekoppeld aan het werkgebied.	7.14.4 punt 9	C		X				
28		Er wordt gebruik gemaakt van de transitprocedure, zonder dat de argumenten daarvoor zijn vastgelegd in het werkplan / controleplan / logboek.	7.14.4 punt 9	C			X			Indien de argumenten het gebruik van de transitprocedure niet rechtvaardigen is er sprake van een afwijking.
29		De decontaminatieprocedure of de transitprocedure wordt niet correct uitgevoerd, bij risicoklasse 3 werkzaamheden bij risicoklasse 2 werkzaamheden	7.14.4 punt 9 7.15.1 7.15.3	C		X			B40500401	
30		Het met asbest verontreinigde afvalwater wordt niet opgevangen en (stapsgewijs) door een afvalwater-filtering afgevoerd met een laatste filter met poriëndiameter van 5 micro-meter.	7.11.1 7.11.3 7.14.4 punt 18	D		X				



Afwijkingen projectlocatie				CKI sanctie				Arbeidsinspectie	Opmerkingen
Nr.		SC-530	Cluster-indeling	Cat. I	Cat. II	Cat. III	Cat. IV	Beboetbaar feit	
31	Er wordt geen geschikte ademhalingsbescherming toegepast.	7.11.1 7.11.3 7.14.4	B					B4048a201	Er wordt een onderscheid gemaakt in de reden dat de middelen niet worden gebruikt. Indien de middelen niet worden gebruikt, omdat het bedrijf niet over de middelen beschikt of de middelen niet op de werkplek zijn, is een onvoorwaardelijke intrekking gerechtvaardigd. Indien de middelen wel ter plekke zijn, maar niet worden gebruikt is de lagere sanctie van voorwaardelijke intrekking gerechtvaardigd. De maatregelen bestaan er uit dat het middel wordt gebruikt en maatregelen zijn getroffen om er voor te zorgen dat het middel voortaan wordt gebruikt
	1. Het bedrijf beschikt niet over de middelen of ze zijn niet op de werkplek aanwezig				X				
	2. De middelen zijn op de werkplek aanwezig (maar worden niet gebruikt)					X			
32	Er worden geen geschikte beschermende werkkleding en PBM toegepast.	7.11.1 7.11.3 7.14.4. 7.15.2	B						Zie motivering onder 31.
	Het bedrijf beschikt niet over de middelen of ze zijn niet op de werkplek aanwezig				X				
	De middelen zijn op de werkplek aanwezig (maar worden niet gebruikt)					X			
33	Voor aanvang van de asbestverwijdering is de niet-besmette inventaris/inboedel niet uit / van de werklocatie verwijderd	7.12.4.1 7.14.4 punten 6, 12, 13 7.15.2	C		X			B4048a101	Door het verwijderen of afschermen van de boedel/inventaris wordt voorkomen dat asbestvezels die vrijkomen bij de verwijdering achterblijven na de werkzaamheden. Als dit niet wordt voorkomen, bestaat het risico van blootstelling door de gebruikers van de boedel/inventaris. Het niet verwijderen of afschermen van de boedel/inventaris dient dan ook te leiden tot onvoorwaardelijke intrekking en schorsing (ordemaatregel).
	Voor aanvang van de asbestverwijdering is de niet-besmette inventaris/inboedel niet vezeldicht afgeplakt / afgeschermd.		C		X				



Afwijkingen projectlocatie				CKI sanctie				Arbeidsinspectie	Opmerkingen
Nr.		SC-530	Cluster-indeling	Cat. I	Cat. II	Cat. III	Cat. IV	Beboetbaar feit	
34		Wanneer er in de naaste omgeving zodanige (sloop-)activiteiten plaats vinden dat daardoor het resultaat van het asbestverwijderingswerk en/of de eindbeoordeling wordt benadeeld en er tijdens de asbestverwijdering en/of de eindbeoordeling geen doeltreffende maatregelen zijn getroffen.	7.14.4	–		X			Het is niet aanvaardbaar dat de asbestverwijdering en eindbeoordeling niet volledig worden verricht. Indien andere activiteiten tot gevolg hebben dat de werkzaamheden niet kunnen worden afgerond, zal de certificaathouder het werk niet als afgerond mogen opleveren. Er is sprake van deze afwijking als de werkzaamheden worden opgeleverd alsof ze volledig zijn uitgevoerd, terwijl dit niet het geval is. De certificaathouder heeft de keuze de opdracht onafge- maakt terug te geven (met melding van de onvolkomenheden) of het werk open te laten totdat die afgerond kunnen worden.
35		Er worden geen brongerichte emissiebeperkende maatregelen toegepast bij werkzaamheden in containment of afgeschermd werkruimte condities	7.12.4.1 7.14.4 punten 15, 16, 17	C		X		B40450201	
		Er worden geen brongerichte emissiebeperkende maatregelen toegepast bij werkzaamheden in openlucht condities of met de glove-bag methode:		C		X			
36		Er vinden, ook bij verwijderingswerk in openlucht condities, geen afdoende doeltreffende eind-reinigingen van alle daartoe relevante locaties / oppervlakken plaats.	7.15.10 7.15.11	D		X			Door de schoonmaak niet goed uit te voeren bestaat het risico dat er asbestvezels achterblijven. Dit leidt tot blootstelling door bewoners, gebruikers etc. Het niet goed schoonmaken dient dan ook te leiden tot onvoorwaardelijke intrekking en schorsing (ordemaatregel).
37		Het glove-bag werk wordt niet correct uitgevoerd.	7.14.4 7.15 7.16 7.17	C		X		B4048a101	
38		Het asbestafval/asbestbesmette afval dat buiten het containment, de afgeschermd werkruimte, of de glove-bag locatie, of bij openlucht condities buiten de afgezette en gemarkeerde, directe verwijderingslocatie aanwezig is, is niet volledig onbeschermd of de verpakking is niet vezeldicht . Het betreft niet-hechtgebonden asbest	7.11.3 7.15.9	D		X		B40450204	
		Het betreft hechtgebonden asbest:					X		



Afwijkingen projectlocatie			SC-530	Cluster-indeling	CKI sanctie				Arbeids-inspectie	Opmerkingen
Nr.					Cat. I	Cat. II	Cat. III	Cat. IV	Beboetbaar feit	
39		Het asbestafval/asbestbesmette afval dat buiten het containment, de afgeschermdde werkruimte, of de glove-bag locatie, of bij openlucht condities buiten de afgezette en gemarkeerde, directe verwijderingslocatie aanwezig is, is niet volgens de eisen minimaal dubbel én lucht- en vezeldicht in een deugdelijke, stoot- en scheurbestendige verpakking (0,2 mm dikke of hi-tec pe-folie) verpakt t.b.v. de afvoer vanaf de werkplek. Het betreft niet-hechtgebonden asbest	7.15.10	D		X				
		Het betreft hechtgebonden asbest					X			
40		Gereedschappen, machines, klimmaterieel, uitrustingsstukken, etc., die met asbeststof in aanraking zijn geweest, zijn niet doeltreffend gereinigd, dan wel niet volgens de eisen minimaal dubbel én lucht- en vezeldicht in een deugdelijke, stoot- en scheurbestendige verpakking (0,2 mm dikke of hi-tec pe-folie) verpakt t.b.v. het vervoer en de opslag buiten de werkplek.	7.11.3 7.15.9 7.15.11 7.15.12	D		X			Door de schoonmaak niet goed uit te voeren bestaat het risico dat er asbestvezels achterblijven. Dit leidt tot blootstelling door bewoners, gebruikers etc. Het niet goed schoonmaken dient dan ook te leiden tot onvoorwaardelijke intrekking en schorsing (ordemaatregel).	
41		De afsluitklep(pen) van de onderdruk-ventilatiemachine(s) (ODM's) is (zijn) niet lekvrij afgedicht.	7.11.3 7.12.4.1 7.15.9	C		X				
42		De verpakkingen van asbestafval en/of asbestbesmette onderdelen, uitrusting stukken e.d. zijn niet uitwendig gemarkeerd met de voorgeschreven asbest-waarschuingsstickers (Productenbesluit Asbest 2005)		D		X				
45		Na de eindbeoordeling en vrijgave door eindbeoordelingsinstelling én de laatste visuele eindcontrole door het asbestverwijderingsbedrijf vóór de oplevering, is de veilig te achten saneringslocatie visueel niet vrij van als asbesthoudend/-besmet te beschouwen resten afkomstig uit het asbestverwijderingswerk; Het betreft niet-hechtgebonden asbest:	7.16.2, 7.16.4 7.16.6	D		X		B40500301		
		Het betreft hechtgebonden asbest:					X			
46		Er is geen doeltreffend gesloten containment opgericht.	7.11.1 7.11.3 7.12.4.1 7.14.4 7.15.1 7.15.9	C		X		B4048a101		
47		Er is niet gewaarborgd, dat er geen asbestvezelemissie/-besmetting naar de omgeving buiten het containment kan plaatsvinden	7.12.4.1 7.14.4 punten 6, 12, 13 7.15.1	C		X		B4048a101		



Afwijkingen projectlocatie				CKI sanctie				Arbeidsinspectie	Opmerkingen		
Nr.			SC-530	Cluster-indeling	Cat. I	Cat. II	Cat. III	Cat. IV		Beboetbaar feit	
48		Het containment wordt niet permanent op een onderdruk van minimaal 20 Pascal (Pa) gehouden, indien substantieel lager dan 20 Pa en het containment wordt minder dan 6 keer per uur geventileerd.	7.12.5 7.14.4 punten 10, 11 en 13 7.15.3	C		X					
49		Het containment wordt minder dan 6 keer per uur geventileerd.	7.14.4 punt 13 7.15.1 7.15.3	C			X				
50		Het werkplan / logboek bevat geen of niet de juiste berekening(en) van de benodigde ventilatiecapaciteit.	7.14.4 7.15.1 7.15.3	C			X				
51		<i>Bij risicoklasse 2 werk:</i> de onderdruk die in het containment heerst wordt; a. niet continue gemeten	7.12.5 7.14.4 punt 10 7.15.1	C			X				
		b. niet per shift in het logboek geregistreerd.					X				
52		<i>Bij risicoklasse 3 werk:</i> de onderdruk die in het containment heerst wordt niet continue gemeten én tegelijk continue geregistreerd (onderdruk-registratiemonitor).	7.12.5 7.14.4 punt 11 7.15.1	C			X				
53		Bij asbestverwijderingswerk onder risicoklasse 3 condities wordt geen omgevingslucht onafhankelijke ademhalingsbescherming toegepast, óf ademhalingsbescherming met een afdoende verhoogde beschermings-factor,	7.11.1 7.11.3 7.12.1 7.12.4.1 7.14.4 punten 1, 2, 5 7.15.1	B		X				B4048a201	
		Het bedrijf beschikt niet over deze middelen of zij zijn niet op de werkplek aanwezig				X					
		De middelen zijn op de werkplek aanwezig maar worden niet toegepast				X					
54		Er is geen apart aan het containment / de afgeschermdde werkplek gekoppelde afval-/materiaalsluis toegepast, hoewel dat technisch mogelijk is en vanwege de hoeveelheid af te voeren afvalverpakkingen nodig is.	7.14.4 punt 13 7.15.9	C			X				
55		De uitsluit- en afvoerprocedure voor het asbestafval (en de verpakte, als asbestbesmet te beschouwen uitrusting stukken) is 'niet correct uitgevoerd bij risicoklasse 3 werkzaamheden:	7.14.4 7.15.1 7.15.8 7.15.9	D		X				B40500401	Door de procedure voor het afvoeren van asbest(afval) en (potentieel) met asbest besmette middelen niet goed uit te voeren wordt het risico verhoogd dat er asbestvezels buiten de plek komen waar asbest wordt verwijderd. Dit risico wordt niet alleen verhoogd voor de werknemers, maar ook anderen. Dit betekent dat deze afwijking dient te leiden tot schorsing (ordemaatregel).
		bij risicoklasse 2 werkzaamheden:				X					



Afwijkingen projectlocatie				CKI sanctie				Arbeidsinspectie	Opmerkingen
Nr.		SC-530	Cluster-indeling	Cat. I	Cat. II	Cat. III	Cat. IV	Beboetbaar feit	
56	Indien het apart uitsluizen van de asbestafvalverpakkingen niet mogelijk is, moeten de verpakkingen lucht- en vezeldicht verpakt/afgeplakt en los van de vloer in het containment / de afgeschermd werkruimte opgeslagen zijn .	7.14.4 7.15.1. 7.15.9	D		X				
57	Ademhalingsbeschermingsmiddelen (ABM's) voldoen niet aan de keuringseisen.	7.11.1 7.11.3 7.12.1 7.12.4.1 7.14.4	B			X			
58	De filters voor de ABM zijn niet bestand tegen asbeststof en de eventuele additionele schadelijke stoffen en/of voldoen niet aan de vereiste specificaties.	7.11.1 7.11.3 7.12.1 7.12.4.1 7.14.4	B		X			B4048a201 B80030101	
59	Additionele uitrustingsstukken, zoals koppelstukken, leefluchtslangen, compressor/ventilator en leefluchtfilters voor van de omgevingslucht onafhankelijke ABM's voldoen niet aan de keuringseisen.	7.11.1 7.11.3 7.12.1 7.12.4.1 7.14.4	B			X			
60	Op de werklocatie is geen reserveset ABM met voldoende beschermingsfactor voor de gegeven risicoklasse aanwezig	7.11.1 7.11.3 7.12.1 7.12.4.1 7.14.4	B			X			Het feit dat een reserveset niet aanwezig is, leidt op zich nog niet tot een verhoging van het risico van blootstelling. Indien de ABM van een werknemer niet langer functioneert, kan hij ook van het werk gestuurd worden of van elders een set gaan halen. Een voorwaardelijke intrekking is aanvaardbaar.
61	Er worden ABM('s) gebruikt die zodanig zijn beschadigd, dat dit de veilige werking nadelig kan beïnvloeden.	7.11.3	B		X				Een ABM die niet werkt, biedt geen bescherming. Dit is gelijk aan het niet gebruiken van ABM.
62	Er worden ABM('s) gebruikt die niet schoon zijn (inwendig en uitwendig) m.b.t. stof, vuil, restfracties, schimmels, etc. De vervuiling is niet schadelijk voor de gezondheid	7.11.3 7.11.4 7.11.6	B			X			Voor zover deze vervuiling niet schadelijk is voor de gezondheid, is voorwaardelijke intrekking aanvaardbaar.
	De vervuiling is wel schadelijk voor de gezondheid				X				Indien de vervuiling schadelijk is voor de gezondheid, is het middel waarmee de werknemer zich denkt te beschermen juist een bron van gevaar. Een dergelijke vervuiling dient te leiden tot onvoorwaardelijke intrekking en schorsing (ordemaatregel).
63	De gebruikte filter(s) van de ABM('s) zijn niet correct gemarkeerd of, luchtdicht afgedopt.	7.11.3 7.11.4 7.11.6	D		X				
64	• decontaminatie-unit(s)en/of de • onderdrukventilatiemachine(s) • watermanagement-systeem, voldoen niet aan de keuringseisen.	7.11.1 7.11.3 7.12.1 7.12.4.1 7.14.4 7.15.4	C			X			



Afwijkingen projectlocatie				Cluster-indeling	CKI sanctie				Arbeids-inspectie	Opmerkingen
Nr.			SC-530		Cat. I	Cat. II	Cat. III	Cat. IV	Beboetbaar feit	
65		De decontaminatie-unit is beschadigd waardoor er geen veilige werking is	7.11.3 7.15.1	C		X				
66		Veiligheidszuigsystemen (zoals HEPA-filtrerende asbeststofzuigers) voldoen niet aan de keuringseisen.	7.11.1 7.11.3 7.12.1 7.12.4.1 7.14.4	C/D			X			
67		Onder-drukventilatiemachine(s) (ODM's) voldoen niet aan de keuringseisen.	7.11.1 7.11.3 7.12.1 7.12.4.1 7.12.5 7.14.4	C			X			
68		Onder-drukregistratiemonitor voldoet niet aan de keurings- en calibratie-eisen.	7.11.1 7.11.3 7.12.1 7.12.4.1 7.12.5 7.14.4	C			X			
69		Machine(s) die voorzien moeten zijn van een overdrukcabine, voldoet(n) niet aan de keuringseisen.	7.11.1 7.11.3 7.12.1 7.12.4.1 7.12.5 7.14.4	C			X			
70		De gebruikte machine(s) zijn zodanig beschadigd dat er geen veilige werking is.	7.11.3 7.15.1	C		X				
71		Vervangende stof-/afvalzakken voor de asbeststofzuiger(s) en/of vóór-filters voor de onderdrukventilatie-machine(s) zijn niet voorradig.	7.15.1 7.15.4	C/D			X			Het feit dat vervanging niet aanwezig is, leidt op zich nog niet tot een verhoging van het risico van blootstelling. Indien vervanging nodig is, kan het werk ook worden beëindigd totdat er wel vervanging is geregeld. Een voorwaardelijke intrekking is aanvaardbaar.



BIJLAGE I MAATREGELEN ALGEMEEN (V)

Het is algemeen bekend dat blootstelling aan asbestvezels zeer gevaarlijk is. Asbestvezels kunnen leiden tot schade aan de gezondheid en tot de dood. Kerngedachte bij de regels omtrent asbest is dat het hier gaat om het leven en de gezondheid van mensen. Dit gevaar van blootstelling betekent dat als het op handelingen met asbest aankomt zeer zorgvuldige gehandeld dient te worden. De overheid moet er op kunnen vertrouwen dat bedrijven en personen die betrokken zijn bij het werken met asbest zeer zorgvuldig handelen en het risico van blootstelling tot het laagst mogelijk beperken. Dit betekent dat geëist wordt dat zij zich aan de regels houden die gelden voor werken met en rondom asbest. Indien het risico van blootstelling niet zo laag mogelijk is gehouden of een persoon zich niet aan de regels houdt, moet de overheid streng optreden ter bescherming van de gezondheid en het leven van mensen.

De overheid heeft ervoor gekozen om de zorgvuldigheid van asbestinventarisatiebedrijven en asbestverwijderingsbedrijven en de in deze bedrijven werkzame personen te borgen door een certificatiestelsel. Alleen die bedrijven en personen die een certificaat hebben, mogen handelingen met asbest verrichten (voor zover de wet een dergelijk certificaat verplicht stelt). Essentieel is dat de overheid er op moet kunnen vertrouwen dat certificaathouders zich aan de regels zullen houden en het risico van blootstelling zullen minimaliseren. Een certificaathouder die niet conform de regels handelt, beschaamt dat vertrouwen en dient in beginsel zijn certificaat te verliezen. Er kan niet meer op vertrouwd worden dat dit bedrijf zorgvuldig zal handelen. Derhalve verliest hij zijn certificaat. Een certificaathouder die het risico van asbestemissie niet minimaliseert of zelfs een asbestbesmetting veroorzaakt, heeft niet voldoende zorgvuldig gehandeld en dient ook in beginsel zijn certificaat te verliezen. Het is niet een daadwerkelijke blootstelling alleen die reden is voor onvoorwaardelijke intrekking. Enkel het risico van asbestemissie of het verhogen van dit risico betekent al dat een certificaathouder die een dergelijk risico laat ontstaan, de werkzaamheden niet meer mag verrichten. Het doel van de regelgeving is immers emissie en blootstelling te voorkomen. Om dit doel te bereiken moet het risico van emissie en blootstelling geminimaliseerd worden. Het is niet aanvaardbaar dat een certificaathouder die risico's verhoogd pas zijn certificaat verliest als het risico wordt verwezenlijkt en er mensen zijn blootgesteld.

De intrekking van het certificaat is bij een afweging van de betrokken belangen al snel gerechtvaardigd. Bij een afweging van de belangen van mensen dat hun gezondheid en leven niet in gevaar wordt gebracht door blootstelling aan asbestvezels en het belang van het bedrijf om zijn werkzaamheden te kunnen verrichten, wegen de belangen van de gezondheid en het leven van mensen altijd zwaarder. Het feit dat het intrekken van het certificaat zal leiden tot het einde van de activiteiten is, gezien de belangen, proportioneel. Het einde van de activiteiten is dan ook een aanvaard gevolg en geen reden om het certificaat niet in te trekken. Ook niet in die beperkte gevallen dat dit leidt tot het einde van het bedrijf. Van de mogelijkheid van herkansing of zonder voorwaarden verder te mogen werken, zal slechts gebruik gemaakt mogen worden als dit aanvaardbaar is. Dat wil zeggen dat de afwijking niet tot een hoog risico voor blootstelling heeft geleid én voldoende gegarandeerd is dat het leven en de gezondheid van mensen voortaan niet meer in gevaar komt. Herhaling van het overtreden van regels en het laten ontstaan van (het risico van) een asbestemissie zal zeker dienen te leiden tot intrekking van het certificaat.

Herstelsancties

Het voorgaande betekent dat de kern van het sanctiestelsel is dat een (rechts)persoon die niet conform de regels werkt het werk niet meer mag verrichten. Uitgangspunt is dat een dergelijke (rechts)persoon het certificaat verliest. Er is voor gekozen om bij een eerste afwijking niet direct tot intrekking van het certificaat over te gaan. De certificaathouder krijgt een herkansing. De herkansing bestaat er uit dat het certificaat wordt geschorst waardoor het certificaat zijn geldigheid verliest. Als de certificaathouder voldoende maatregelen heeft getroffen wordt de schorsing ingetrokken.

Er is echter een verschil in ernst van afwijkingen waardoor er afwijkingen zijn waarbij het aanvaardbaar is dat het certificaat zijn geldigheid behoudt terwijl de certificaathouder de maatregelen treft. Het certificaat wordt ingetrokken als de certificaathouder niet binnen de termijn voldoende maatregelen treft.

Zoals gezegd zal een certificaathouder die overtredingen blijft begaan zijn certificaat verliezen ongeacht de ernst van de overtredingen.

In het sanctiestelsel wordt een onderscheid gemaakt tussen vier herstelsancties:

1. onvoorwaardelijke intrekking
2. schorsing
3. voorwaardelijke intrekking
4. waarschuwing



- ad 1 het certificaat wordt ingetrokken zonder herkansing;
- ad 2 het certificaat verliest zijn geldigheid totdat de afwijking is opgeheven én voldoende is aangetoond dat de afwijking zich niet zal herhalen;
- ad 3 het certificaat wordt ingetrokken als niet binnen een gestelde termijn bepaalde maatregelen zijn getroffen. De certificaathouder kan in die periode doorwerken, maar verliest zonder nadere beschikking zijn certificaat als de genomen maatregelen niet voor een bepaalde datum zijn getroffen;
- ad 4 de certificaathouder wordt gewezen op de afwijking, maar deze afwijking heeft (nog) geen gevolgen voor de geldigheid van het certificaat.

Verder is er een verzwaring die tot gevolg heeft dat een certificaathouder die overtredingen blijft begaan, zijn certificaat verliest. In bijlagen in SC-530 en SC-540 is opgenomen tot welke herstelsanctie een bepaalde afwijking leidt.

Schorsing als ordemaatregel

Naast de herstelsancties is voorzien in schorsing als een ordemaatregel waarbij het certificaat wordt geschorst met betrekking tot een locatie, een project of werkzaamheden. Hier wordt schorsing niet opgelegd als herstelsanctie, maar wordt voorkomen dat de certificaathouder verder werkt terwijl de sanctieprocedure loopt.

De onvoorwaardelijke intrekking en schorsing (herstelsanctie) worden niet direct opgelegd als de afwijking wordt geconstateerd. Eerst wordt een procedure doorlopen. Pas aan het einde van deze procedure neemt de CKI zijn beslissing en verliest het certificaat haar geldigheid (of niet). In beginsel is het certificaat tijdens deze procedure geldig en mag de certificaathouder de betreffende werkzaamheden verrichten.

Door de schorsing als herstelmaatregel mag de certificaathouder niet verder werken op de betreffende locatie, project of werk tijdens de procedure.

Van de ordemaatregel schorsing moet gebruik gemaakt worden wanneer doorwerken door de certificaathouder niet aanvaardbaar is. Schorsing is bijvoorbeeld aangewezen als er een asbestemissie heeft plaatsgevonden of het risico op een emissie sterk is toegenomen. Hierdoor heeft de certificaathouder het leven en gezondheid van mensen in gevaar gebracht.

Ook in die gevallen dat er mogelijk sprake is van dergelijke situatie, maar dit nog volledig moet worden uitgezocht, kan er grond zijn om te schorsen. Als de CKI in redelijkheid kan oordelen dat er sprake is geweest van gevaar voor het leven en de gezondheid van mensen, en dat het certificaat onvoorwaardelijk zal worden ingetrokken dan wel worden geschorst (herstelsanctie), is schorsing (ordemaatregel) aangewezen. Het risico dat de certificaathouder het leven en gezondheid van mensen in gevaar heeft gebracht, is te groot om de certificaathouder door te laten werken. In het geval dat na verloop van de procedure blijkt dat de situatie niet zo ernstig was of dat er toch geen onvoorwaardelijke intrekking of schorsing (herstelsanctie) wordt opgelegd, is de schorsing (ordemaatregel) toch terecht opgelegd. Het feit dat in redelijkheid door de CKI geoordeeld kon worden dat het leven en gezondheid in gevaar werd gebracht, betekent dat de schorsing als ordemaatregel terecht was.

Bij de vraag of schorsing als ordemaatregel moet worden gebruikt, zal de CKI moeten afwegen of het laten doorwerken door deze certificaathouder verantwoord is gezien het belang van mensen (werknemers en anderen) om niet blootgesteld te worden aan asbestvezels. In de bespreking van afwijkingen hieronder zal worden aangegeven wanneer schorsing (ordemaatregel) in ieder geval moet worden toegepast.

Het tijdens een schorsing verrichten van werkzaamheden op de betreffende locatie of het betreffende project, of het verrichten van de betreffende werkzaamheden waarvoor een certificaat is vereist die is geschorst, leidt tot onvoorwaardelijke intrekking.

De schorsing dient wel de mogelijkheid te geven dat de certificaathouder het eventuele gevaar dat is ontstaan kan opheffen en de situatie kan veiligstellen.

Categorie-indeling

In de certificatieschema's zijn afwijkingen ingedeeld in categorieën waaraan een van de genoemde herstelsancties is verbonden.

Categorie I – onvoorwaardelijke intrekking

Categorie II – schorsing

Categorie III – voorwaardelijke intrekking



Categorie IV – waarschuwing

Uitgangspunt bij de indeling van de afwijkingen is dat afwijkingen die leiden tot blootstelling dan wel het risico op blootstelling verhogen, vallen onder Categorie II. Andere afwijkingen zullen onder Categorie III vallen, met uitzonderingen naar Categorie II en IV. Als de certificaathouder de gecertificeerde werkzaamheden (of daarmee verbonden werkzaamheden) verricht terwijl het certificaat is geschorst (zowel herstelsanctie als ordemaatregel), zal het certificaat onvoorwaardelijk worden ingetrokken.

Handelen in de geest van een norm

Een norm beschermt bepaalde belangen. Het wordt soms gesteld dat op een andere wijze dat belang beschermd kan worden. Dit is niet van belang. De bevoegde autoriteit heeft bepaald dat op de voorgeschreven wijze het belang wordt behartigd. Het is niet aan een certificaathouder om dit naast zich neer te leggen en eigen maatregelen te gaan bepalen. Er is een afwijking en deze leidt tot het opleggen van de herstelsanctie. Deze niveaus zijn nader uitgewerkt in de zogenaamde escalatieladder.



BIJLAGE J ONDERVERDELING VAN DE AFWIJINGEN (V)

De afwijkingen kunnen verdeeld worden in een aantal typen of clusters van afwijkingen. Hieronder wordt in algemene zin de cluster van afwijkingen beschreven en tot welke sanctie deze dienen te leiden. Wat bij open begrippen als 'voldoende' of 'deugdelijk' wordt beschouwd, is ingevuld in bijvoorbeeld de regelgeving, de schema's of in de lijst met afwijkingen (bijlagen bij SC-530 en SC-540). Binnen de clusters zal van een aantal normen worden gemotiveerd waarom afwijking van deze normen leidt tot een bepaalde sanctie. Hieronder worden de clusters benoemd. Binnen deze clusters worden een aantal type afwijkingen besproken met de voorgeschreven sanctie en motivering daarvan. Ook wordt voorgeschreven wanneer schorsing (ordemaatregel) in ieder geval opgelegd moet worden. Het feit dat schorsing (ordemaatregel) niet is voorgeschreven wil niet zeggen dat niet geschorst (ordemaatregel) moet worden. De CKI zal in elk concreet geval moeten beoordelen of schorsing (ordemaatregel) aangewezen is. Het is mogelijk dat de certificaathouder dermate snel is met zijn herstelmaatregelen dat al aan de voorwaarden voor het intrekken van de schorsing (herstelsanctie) is voldaan nog voordat deze sanctie is opgelegd. In dat geval wordt een schorsing met een termijn van 0 uur opgelegd.

A. Overtreding van normen die de onafhankelijkheid en objectiviteit borgen

Bij dit type gaat het om bepalingen die de onafhankelijkheid en objectiviteit van de verschillende actoren binnen het proces bewaken. Bij asbestwerkzaamheden worden de volgende fasen doorlopen:

- 1) de opdracht
- 2) het inventariseren van asbest
- 3) het verwijderen van asbest
- 4) de eindbeoordeling

Er zijn derhalve verschillende (rechts)personen: opdrachtgever, het asbestinventarisatiebedrijf, het asbestverwijderingsbedrijf en de eindbeoordelaar. Binnen en achter de rechtspersonen en bedrijven zijn verschillende mensen actief. Indien een (rechts)persoon een rol speelt in verschillende fasen in het proces komen de onafhankelijkheid en de objectiviteit in de verschillende fasen in het gedrang. De praktijk heeft geleerd dat een belangrijke factor achter overtredingen ligt in het feit dat dezelfde (rechts)personen voorkomen in verschillende fasen van asbestwerkzaamheden. In de schema's zijn bepalingen opgenomen die 'schotten' plaatsen tussen deze actoren, door dubbele rollen van de verschillende actoren (en hun mensen) te verbieden. Deze schotten zijn gebaseerd op situaties die in de praktijk door bijvoorbeeld de Arbeidsinspectie en CKI's zijn aangetroffen.

Indien de verboden inzake objectiviteit en onafhankelijkheid worden overtreden, leidt dit tot voorwaardelijke intrekking van het certificaat.

Een overtreding van een dergelijke bepaling leidt niet direct tot blootstelling of het verhogen van het risico. Afwijkingen die behoren tot dit cluster zullen in beginsel worden ingedeeld in Categorie III. Schending van deze kan wel een factor zijn die heeft bijgedragen aan een andere overtreding die heeft geleid tot blootstelling dan wel dit risico heeft verhoogd. Indien dit het geval is, zal deze andere overtreding al leiden tot een zwaardere sanctie.

Indien bepalingen zijn overtreden die er op zien inzichtelijk te maken wat de rollen van de natuurlijke en rechtspersonen zijn bij een opdrachtgever, asbestverwijderings- of asbestinventarisatiebedrijf en de eindbeoordelaar, leidt dit ook tot voorwaardelijke intrekking.

Zonder deze inzichtelijkheid kan immers niet beoordeeld worden of aan de bepalingen inzake onafhankelijkheid en objectiviteit is voldaan. Indien de certificaathouder het deugdelijk controleren van een bepaling onmogelijk maakt, leidt dit tot dezelfde sanctie als die staat op het overtreden van de te controleren norm.

B. Overtredingen van normen om de blootstelling van de werknemers voorkomen

Deze groep bepalingen ziet op het voorkomen dat werknemers worden blootgesteld aan asbestvezels. Bij het verwijderen van asbest komen bij risicoklasse 2 en 3 asbestvezels vrij. Dit volgt uit de aard van deze risicoklasse. Ook degene die daadwerkelijk inventariseert zal vaak blootgesteld worden aan asbestvezels, bijvoorbeeld als het gaat om het inventariseren bij niet-hechtgebonden asbest of bij asbesthoudend materiaal dat beschadigd of verweerd is. De werknemer zal derhalve worden blootgesteld aan asbestvezels en moet hiertegen beschermd worden. Het gaat dan bijvoorbeeld om maatregelen zoals:

- voldoende persoonlijke beschermingsmiddelen (pbm's) op de werkplek;
- de pbm's voldoen aan de keuringseisen;
- de pbm's zijn goed onderhouden;



- de pbm's werken; en,
- de pbm's worden gedragen en gebruikt.

Indien niet alle werknemers het juiste pbm dragen en het bedrijf niet beschikt over voldoende (deugdelijk) werkende pbm's zal dit leiden tot schorsing (herstelsanctie) en schorsing (ordemaatregel).

Het bedrijf is overgegaan tot het inventariseren of verwijderen van asbest, terwijl zij niet aan de normering kan voldoen. Indien de middelen er niet zijn, is het leven en de gezondheid doorslaggevend: er mag niet worden gewerkt.

Indien er niet voldoende (deugdelijk) werkende pbm's op de werkplek zijn, maar het bedrijf beschikt hier wel over schorsing (herstelsanctie) en schorsing (ordemaatregel).

Het maakt voor de werknemer immers weinig uit of het bedrijf niet over de pbm's beschikt of dat ze niet op de werkplek zijn. In beide gevallen kan hij ze niet gebruiken. De werkgever dient de werkzaamheden dan niet te laten aanvangen. Doet hij dat toch en werkt de werknemer zonder pbm, dan geldt hetzelfde als bij de vorige categorie.

Indien niet alle werknemers een pbm dragen en juist gebruiken, maar er wel voldoende deugdelijke pbm's op de werkplek zijn: voorwaardelijke intrekking en schorsing (ordemaatregel).

De werkgever heeft op zich de middelen verschaft. Het probleem zit in de toepassing. De werkgever dient uit te zoeken hoe de afwijking is ontstaan (waarom droegen de werknemers de pbm's niet) en maatregelen te treffen om herhaling te voorkomen. Welke maatregelen dit zijn, is afhankelijk van de situatie en van de reden dat de pbm's niet gedragen werden. Slechts de werknemers/toezichhouders aanspreken zal in het algemeen onvoldoende zijn. Ook vanuit de werkgever zullen maatregelen getroffen moeten worden.

Indien de pbm's niet goed werken, dient het certificaat te worden geschorst (herstelsanctie) en geschorst (ordemaatregel).

De werknemers worden onbeveiligd te werk gesteld, terwijl ze denken veilig te zijn.

Indien de pbm's niet goed zijn onderhouden of niet op tijd zijn vervangen, maar wel werken, dient het certificaat voorwaardelijk te worden ingetrokken.

De werknemers zijn beschermd, maar het risico dat de pbm's ophouden te functioneren door gebrekkig onderhoud brengt ze in gevaar. Indien het gebrekkige onderhoud of gebrek aan controle ertoe leidt dat de pbm's niet meer veilig werken, zal op grond van deze afwijking het certificaat voorwaardelijk worden ingetrokken.

C. Overtreding van normen om te voorkomen dat het asbest zich verspreid buiten de directe plek waar het gesaneerd wordt

Deze groep bepalingen ziet er op dat wordt voorkomen dat asbestvezels buiten de directe ruimte/plek komen waar het asbest wordt verwijderd of de inventarisatie plaatsvindt. De wijze waarop de verspreiding van asbestvezels voorkomen moet worden, is afhankelijk van de werkwijze om het asbest te inventariseren of te verwijderen. Deze wijze wordt bepaald door de wet, de schema's en de invulling in het werkplan. Ook bij het inventariseren van asbest bestaat de mogelijkheid dat er asbestvezels vrijkomen, bijvoorbeeld bij niet-hechtgebonden asbest of door monsterneming. Hier moet de verspreiding van asbest ook voorkomen worden. Voorbeelden van dergelijke verplichtingen zijn:

- er moeten middelen zijn op de werkplek om conform de regelgeving het asbest te verwijderen. Het gaat dan om middelen zoals: deco-unit, onderdrukapparatuur, middelen voor containment, glove bags, container, zakken etc.;
- verplichtingen voor het juiste gebruik van deze middelen: er is sprake van voldoende onderdruk, de decontaminatieprocedure wordt juist uitgevoerd, er vindt voldoende toezicht plaats op deze verplichtingen;
- de onderdruk moet regelmatig gecontroleerd en geregistreerd worden;
- verplichtingen om tijdens de werkzaamheden de asbestvezels op te vangen en af te voeren;
- het containment contained;
- wat afgeplakt moet zijn, is afgeplakt.

Indien bepalingen van dit type wordt overtreden ontstaat het risico van een asbestemissie. Niet alleen werknemers, maar ook derden, zoals omwonenden en passanten, kunnen worden blootgesteld. Verder is het moeilijk om bij een asbestemissie het besmette gebied te bepalen en volledig te zuiveren.



Indien niet alle benodigde middelen gebruikt worden of als het bedrijf niet beschikt over deze middelen, zal dit leiden tot schorsing (herstelsanctie) en schorsing (ordemaatregel).

Hier geldt hetzelfde als in het geval het bedrijf niet beschikt over voldoende pbm's. De certificaathouder is met asbestwerkzaamheden bezig waarbij hij niet aan de wet kan voldoen. Hij heeft zeker niet alles gedaan om het risico van een asbestemissie te minimaliseren.

Indien de middelen er niet zijn, is het leven en de gezondheid doorslaggevend: er wordt niet gewerkt. Dit geldt hier nog meer, aangezien hier ook anderen dan de werknemers het risico aan blootstelling lopen.

Het ontbreken van de middelen op de werkplek om de verspreiding van de asbestvezels te voorkomen, leidt ook tot schorsing (herstelsanctie) en schorsing (ordemaatregel).

Ook hier geldt dat het voor personen niet uitmaakt of het bedrijf over de middelen beschikt of niet. Als de middelen niet op de werkplek zijn, worden ze niet gebruikt.

Indien de containment niet conform de regels is aangebracht of wordt toegepast, is de kans op emissie groot. Schorsing (herstelsanctie) en schorsing (ordemaatregel) zijn dan aangewezen.

Een containment dat niet contained, voorkomt verspreiding van asbestvezels niet. Hierdoor kunnen niet alleen werknemers, maar ook anderen worden blootgesteld.

Indien de druk van het containment niet conform de regels wordt gemeten, dient het certificaat voorwaardelijk te worden ingetrokken.

Door te meten wordt gecontroleerd of de containment werkt. Als dit niet gemeten wordt, bestaat het risico dat (door onvoorziene omstandigheden) de onderdruk te laag wordt. Het risico van emissie ontstaat dan. Het feit dat niet gemeten wordt, betekent echter niet dat er ook direct sprake is van blootstelling. Voorwaardelijke intrekking is aanvaardbaar.

D. Overtreding van normen over het opruimen van de werkplek, het afval, het asbest etc.

Deze groep bepalingen ziet er op dat de plek waar asbestvezels zijn gekomen onbesmet wordt achtergelaten. In essentie: opruimen; zorg dat er geen asbestvezels overblijven. Voorbeelden van dergelijke verplichtingen zijn:

- verpak en voer het verwijderde asbest zo snel mogelijk af in de juiste verpakking;
- maak de plekken waar asbest kan zijn gekomen schoon;
- maak de pbm's en andere middelen schoon;
- voer een visuele inspectie uit;
- laat een eindcontrole uitvoeren;
- zorg dat de objecten in de ruimte niet besmet kunnen raken (verwijderen, afplakken etc.);
- als een monster is genomen, zorg dat een eventueel ontstane bron wordt afgeschermd;
- als door destructief onderzoek een bron is vrijgekomen, zorg dat deze wordt afgeschermd.

Indien er asbesthoudend materiaal of besmet materiaal onbeschermd ligt buiten de werkplek en dit niet-hechtgebonden is (waaronder verveerd of beschadigd), dient dit te leiden tot schorsing (herstelsanctie) en schorsing (sanctiemaatregel).

De certificaathouder heeft een bron van besmetting naar buiten gebracht. Het gaat hier om zowel onverpakt materiaal als materiaal in open/beschadigde verpakking.

Indien het asbesthoudend materiaal of besmet materiaal niet in de juiste verpakking is verpakt, dient dit bij onbeschadigd, hechtgebonden materiaal te leiden tot voorwaardelijke intrekking.

Er is nog geen bron van besmetting en het risico van besmetting is niet groot zodat deze lagere sanctie aanvaardbaar is.

Indien het asbesthoudend materiaal niet juist verpakt is en niet-hechtgebonden is of verveerd of beschadigd is, dient het certificaat geschorst (herstelsanctie) te worden. Ook dient de schorsing als ordemaatregel genomen te worden.

Bij beschadiging van de verpakking is er direct een bron van besmetting. Als niet is aangegeven dat het om asbest gaat, zal er minder zorgvuldig met het materiaal worden omgegaan. Hiertoe neemt de kans op beschadiging toe. Verder bestaat het risico dat het materiaal op onjuiste wijze verwerkt wordt waardoor het in de leefomgeving komt. De certificaathouder dient uit te zoeken hoe deze afwijking is ontstaan, deze op te heffen en maatregelen te treffen dat de overtreding zich niet zal herhalen. Dan kan de schorsing (herstelsanctie) worden ingetrokken.



Indien er (potentieel) met asbest besmet materiaal buiten de plek ligt waar asbest wordt of is verwijderd en dit niet vezeldicht is afgeschermd, dient dit te leiden tot schorsing (herstelsanctie) en schorsing (ordemaatregel).

Indien er materiaal niet vezeldicht was afgeschermd in een ruimte waar asbestvezels konden vrijkomen bestaat er een groot risico dat dit materiaalbesmet is. Indien het vervolgens buiten de beschermde plek wordt gebracht, worden de asbestvezels naar buiten gebracht en ontstaat een emissie of in ieder geval een risico van blootstelling. Ook zaken zoals filters en water kunnen besmet raken en dienen zodanig te worden afgevoerd dat er geen vezelemissie mogelijk is.

E. Overtreding bestaande uit onjuist verwijderen of verwijderen in een te lage risicoklasse

Op grond van de arbeidsomstandighedenwetgeving dient het asbest verwijderd te worden in de risicoklasse van het inventarisatierapport en dienen de bijbehorende maatregelen te worden getroffen. De werkzaamheden dienen echter in een hogere klasse te worden uitgevoerd als de feitelijke aard van de werkzaamheden of de staat van het asbest hiertoe verplicht. Deze uitzondering van de feitelijke situatie geldt niet als de risicoklasse-indeling in het rapport te hoog is. De risicoklasse indeling in het asbestinventarisatierapport vormt de ondergrens. Indien de werkzaamheden volgens het asbestinventarisatierapport bijvoorbeeld in risicoklasse 2 dienen te worden uitgevoerd, dienen zij in risicoklasse 2 te worden uitgevoerd. Ook als de werkzaamheden feitelijk in risicoklasse 1 kunnen worden uitgevoerd.

Het feit dat een asbestinventarisatierapport onduidelijk of onvoldoende is, betekent niet dat de verwijderaar dit moet compenseren. Hij dient te weigeren het werk uit te voeren totdat er een deugdelijk rapport ligt.

Een verwijderaar zal altijd op basis van de aangetroffen situatie moeten beoordelen of hij toch niet in een hogere klasse zouden moeten werken dan in het rapport is aangegeven. In dat geval zal een aanvullend en opnieuw goedgekeurd inventarisatierapport noodzakelijk zijn.

Indien een asbestverwijderingsbedrijf niet werkt volgens de maatregelen die behoren bij de risicoklasse die de wet voorschrijft, leidt dit tot schorsing (herstelsanctie) en schorsing (ordemaatregel).

De risicoklasse ligt ten grondslag aan de te nemen maatregelen. De wet is duidelijk wat betreft in welke risicoklasse gewerkt moet worden. Indien de certificaathouder niet de maatregelen treft die behoren tot deze risicoklasse, dient het certificaat geschorst te worden.

Indien de asbestverwijderaar niet over een deugdelijk asbestinventarisatierapport beschikt, dient zijn certificaat te worden geschorst (herstelsanctie) en te worden geschorst (ordemaatregel).

Een asbestverwijderaar mag niet aan zijn werkzaamheden beginnen zonder een deugdelijk asbestinventarisatierapport. Een verwijderaar die zonder deugdelijk rapport te werk gaat, riskeert blootstelling en emissie. Het is zijn keuze om met een ondeugdelijk rapport te gaan werken en voor zijn risico als hij daardoor overtredingen begaat. Bij een ondeugdelijk rapport moet de verwijderaar zijn werkzaamheden staken en wachten tot de opdrachtgever voor een deugdelijk rapport zorgt. Begint hij toch met het verwijderen van asbest dan dient dit te leiden tot schorsing (herstelsanctie en ordemaatregel).

Indien (een kopie van) het asbestinventarisatierapport niet aanwezig is op de plek waar asbest wordt verwijderd, dient dit te leiden tot voorwaardelijke intrekking.

De informatie die het asbestinventarisatierapport geeft, is nodig op de werkplek. De informatie uit het rapport dient ook betrokken te worden bij de werkzaamheden. Indien deze informatie er niet is, leidt dit tot een verhoging van het risico van blootstelling. Echter, het is voor de beschikbaarheid van de informatie op de werkplek niet altijd nodig dat het asbestinventarisatierapport op de werkplek is. De afwezigheid van het rapport hoeft op zich niet tot een blootstelling of verhoging van het risico te leiden. Het is aanvaardbaar dat deze afwijking leidt tot voorwaardelijke intrekking. Ook bij deze afwijking geldt dat het gebrek aan informatie dat is ontstaan doordat het rapport niet op de werkplek is, al geleid kan hebben tot een overtreding die leidt tot onvoorwaardelijke intrekking. Voor een onduidelijke kopie van het rapport geldt het voorgaande ook.

F. Overtredingen met betrekking tot de inventarisatie van het asbest

De basis voor veilig verwijderen van asbest is de asbestinventarisatie. Hierdoor weet de verwijderaar wat hij tegen zal komen en kan hij de verwijdering plannen en uitvoeren. Verder zal de verwijderaar het bouwwerk of het betreffende deel daarvan asbestvrij opleveren, zodat de aannemer geen asbest zal aantreffen bij zijn werkzaamheden en de gebruiker geen asbest aantreft bij het gebruik.

In een inventarisatie dient al het aanwezige asbest geïnventariseerd te worden. De asbestinventari-



seerder zal niet zonder reden zijn onderzoek mogen beperken. Indien werkzaamheden op een bepaalde plek verricht moeten worden, zal de inventariseerder daar moeten inventariseren. Indien de inventarisatie niet volledig is, bestaat het risico dat de verwijderaar of de aannemer tijdens zijn werkzaamheden onverwacht asbest tegenkomt. Vaak is dit al beschadigd tegen de tijd dat wordt ontdekt dat het om asbest gaat, zodat er al asbestemissie en blootstelling aan asbestvezels heeft plaatsgevonden. Het is nu juist de bedoeling dat dit soort verrassingen worden voorkomen door een volledig en diepgaand onderzoek door de inventariseerder.

In het rapport moeten alle relevante gegevens over het asbest aangegeven worden, zoals de aard van het asbest, de concentratie asbest in het materiaal en de staat van het materiaal. Elk stuk asbest moet ook uniek worden aangegeven in de zin dat de verwijderaar de gegevens in het rapport kan koppelen aan de situatie die hij aantreft. De verwijderaar moet de asbest immers kunnen vinden en weten waar hij mee te maken heeft.

De volgende gebreken met betrekking tot de asbestinventarisatie dienen te leiden tot het schorsen (herstelsanctie en ordemaatregel) van het certificaat:

- de asbestinventariseerder heeft niet de volledige locatie, gebouw(deel), bouwwerk of object onderzocht waar zal worden gewerkt;
- hij heeft geen destructief onderzoek verricht in situaties dat er gesloopt/gerenoveerd/verbouwd etc. zal worden;
- niet al het asbest is voorzien van een uniek kenmerk;
- niet van al het asbestmateriaal is een monster genomen;
- niet al het asbest is in het rapport aangegeven met alle benodigde informatie, zoals vindplaats, mate van concentratie en staat van het materiaal, etc.

Indien het rapport niet volledig is of niet alle gegevens bevat, voldoet het niet aan zijn primaire functie. Daarbij leidt een onvolledig rapport tot een risico van blootstelling aan asbestvezels. De asbestverwijderaar moet op de volledigheid en juistheid van het rapport kunnen vertrouwen. Er wordt een onderscheid gemaakt tussen een type-A asbestinventarisatie (direct waarneembare asbest) en een type-B asbestinventarisatie (niet-direct waarneembare asbest). Er kan pas gesproken worden van een volledig asbestinventarisatierapport als alle asbest op de locatie, in het bouwwerk of object is geïnventariseerd (voor zover daar gewerkt zal worden). Indien bij de inventarisatie alleen naar het waarneembare asbest is gekeken, kan veelal niet gesproken worden van een volledig asbestinventarisatierapport.

Een dergelijk onvolledig rapport kan niet als overtreding door de certificaathouder worden beschouwd indien het slechts zijn opdracht was om een type-A onderzoek te doen. De certificaathouder zal wel duidelijk de beperkingen van het onderzoek in het rapport moeten aangeven. Verder zal hij in het rapport moeten wijzen op de risico's van een dergelijk beperkt rapport.

Een indeling in een te lage risicoklasse leidt tot schorsing (herstelsanctie en ordemaatregel).

De inventariseerder dient op basis van zijn onderzoek de risicoklasse te bepalen. De risicoklasse-indeling wordt vaak al bepaald door de aard en staat van het aangetroffen asbest. De asbestverwijderaar en andere werkgevers moeten kunnen vertrouwen op het inventarisatierapport. De praktijk leert dat veel verwijderaars en andere werkgevers afgaan op de indeling in het rapport. Daarmee leidt een te lage indeling tot het treffen van onvoldoende maatregelen. Dit speelt met name als ten onrechte risicoklasse 1 is aangegeven.

Aangezien een verkeerde risicoklasse indeling het risico op asbestemissie en blootstelling verhoogt, is een lagere sanctie niet aanvaardbaar.

Indien de verwijderaar afwijkt van de werkwijze die in het rapport wordt omschreven, zal hij zelf moeten bepalen of dit gevolgen heeft voor de risicoklasse-indeling. Hierbij geldt de risicoklasse-indeling uit het rapport nog steeds als ondergrens.

G. Overtredingen van normen met betrekking tot de deskundigheid/kennis/certificatie van werknemers

Op grond van de arbeidsomstandighedenwetgeving dienen de werkzaamheden te worden verricht onder voortdurend toezicht van een DTA-er. De werkzaamheden dienen te worden verricht door personen met een DAV-certificaat. Door middel van deze certificaten wordt geborgd dat asbestverwijderingswerkzaamheden worden verricht door personen met voldoende deskundigheid en kennis van zaken. Bij onvoldoende kennis en deskundigheid bestaat het risico dat door (onbedoelde) fouten asbestvezels vrijkomen en zich verspreiden.

DTA-er

De rol van de DTA-er is om continu toezicht te houden op de asbestverwijderingswerkzaamheden. De



DTA-er is de vertegenwoordiger van de werkgever op de arbeidsplaats. Hij dient opkomende problemen te signaleren, op te lossen of terug te koppelen naar de werkgever. Verder dient hij te voorkomen dat onvoorziene situaties tot problemen leiden. Hij moet er ook voor zorgen dat de werknemers de regels naleven en de veiligheid van henzelf, hun collega's en andere personen niet in gevaar brengen. Bij alle werkzaamheden bestaat het gevaar dat door bv. routine, menselijke gemakzucht, het verkeerd inschatten van de risico's of het 'even snel'-denken de werknemers onveilig handelen. Het is dan cruciaal dat de DTA-er er is en hen hiervan weerhoudt. Consequentie van deze rol is dat als hij er niet is de werkzaamheden tijdens zijn afwezigheid niet worden uitgevoerd. Als de werkzaamheden dermate omvangrijk zijn dat één DTA-er niet overal toezicht kan houden, moeten er meerdere op het werk aanwezig zijn.

Indien er geen gecertificeerde DTA-er aanwezig is op het werk en deze niet is geregeld, dient het certificaat te worden geschorst (herstelsanctie en ordemaatregel).

Het feit dat er geen gecertificeerde DTA-er is geregeld, betekent dat de werkgever de werkzaamheden in strijd met de wet en schema's heeft gepland. Gezien het belang van de DTA-er om toezicht te houden op de werknemers en op te treden bij (onvoorziene) problemen, betekent dit dat het certificaat geschorst (herstelsanctie en ordemaatregel) te worden.

Indien de gecertificeerde DTA-er niet continu toezicht houdt (dat wil zeggen niet aanwezig is waar asbestverwijderingswerkzaamheden worden verricht), dient dit te leiden tot schorsing (herstelsanctie en ordemaatregel).

De DTA-er dient continu toezicht te houden. Als de werkzaamheden plaatsvinden zonder DTA-er ontbreekt een belangrijke schakel in de veiligheid. Het werken zonder deze schakel dient te leiden tot het schorsen van het certificaat. Verschil met de vorige categorie is dat er een DTA-er was geregeld, maar deze niet bij de werkzaamheden aanwezig was. Dit is niet van belang. Als er geen DTA-er bij de asbestverwijderingswerkzaamheden is, maakt het niet uit of er wel of niet een DTA-er was geregeld. Hij is er niet, zodat hij geen toezicht kan houden. Indien de asbestverwijderingswerkzaamheden dermate omvangrijk zijn dat één DTA-er niet bij alle werkzaamheden kan zijn, is er niet een DTA-er aanwezig bij alle asbestverwijderingswerkzaamheden. Ook dan is er sprake van deze afwijking. De certificaathouder dient voldoende DTA-ers te regelen, zodat bij alle asbestverwijderingswerkzaamheden een DTA-er aanwezig is.

Indien de certificaathouder geen gecertificeerde DTA-er in dienst heeft op basis van een arbeidsovereenkomst, moet dit leiden tot voorwaardelijke intrekking.

Het feit dat de werkgever geen DTA-er in dienst heeft, wil niet zeggen dat er geen DTA-er toezicht houdt bij de werkzaamheden. Voorwaardelijke intrekking is aanvaardbaar. Indien het feit dat er geen DTA-er in dienst is ertoe leidt dat er geen of onvoldoende DTA-ers bij de werkzaamheden zijn, zal het certificaat geschorst worden (herstelsanctie en ordemaatregel). Er zijn immers onvoldoende DTA-ers aanwezig.

DAV-er

Indien ongecertificeerde personen asbestverwijderingswerkzaamheden verrichten, dient dit te leiden tot schorsing (herstelsanctie) en schorsing (ordemaatregel).

Asbest is dermate gevaarlijk voor werknemers en anderen dat iedere persoon die feitelijk asbestverwijderingswerkzaamheden verricht een minimale opleiding moet hebben en moet onderhouden. Dit wordt geborgd via het DAV-certificaat. De DAV-er moet weten wat de risico's zijn, wat de rol is van de veiligheidsmaatregelen, wanneer hij de DTA-er moet inschakelen. In het kort: hij moet weten waar hij mee bezig is. De consequentie van het verrichten van asbestwerkzaamheden door ongecertificeerde personen moet zijn dat dit wordt beëindigd en dat er maatregelen worden getroffen om herhaling te voorkomen. Tot dan mag niet gewerkt worden. Dit betekent dat zowel geschorst moet worden als ordemaatregel als dat de sanctie van schorsing moet worden opgelegd totdat voldoende is gewaarborgd dat er niet weer een ongecertificeerd persoon asbestwerkzaamheden verricht.

DIA-er

Indien ongekwalificeerde personen asbestinventarisatiewerkzaamheden verrichten, dient dit te leiden tot schorsing en schorsing (ordemaatregel).

Gezien het belang van een deugdelijk asbestinventarisatierapport dient de inventariseerder voldoende kennis en deskundigheid te hebben.



Leerling DAV-er

In SC-520 is de mogelijkheid opgenomen dat asbestwerkzaamheden worden verricht door een Leerling-Deskundig Asbestverwijderaar (LDAV). Deze personen mogen onder strikte begeleiding asbestwerkzaamheden verrichten vooruitlopend op het halen van het DAV-certificaat. Aan het werken als LDAV zijn voorwaarden verbonden. Hier worden werkzaamheden verricht door iemand die nog niet voldoende kennis en deskundigheid heeft. Dit risico wordt afgedekt door de voorwaarden waaronder deze persoon mag werken en de beperkte duur van de periode dat deze persoon nog niet gecertificeerd is. Iemand is pas LDAV als hij als zodanig staat ingeschreven in het register van Ascert.

Als de LDAV asbestwerkzaamheden verricht buiten de periode waarin hij als LDAV mag werken zonder zijn certificaat te halen, leidt dit tot schorsing en schorsing (ordemaatregel).

Indien de LDAV werkt buiten de toegestane periode is er sprake van dezelfde situatie dat er iemand werkt die niet gecertificeerd is. Deze reactie hierop is dan van toepassing.

Overtreding van de voorwaarden voor de LDAV leidt tot schorsing en schorsing (ordemaatregel)

De voorwaarden voor de LDAV zijn er op gericht om te compenseren voor het gebrek aan zijn kennis en deskundigheid. In zoverre is deze positie te vergelijken met de persoon die in het geheel niet is gecertificeerd. Dezelfde sanctie is derhalve aanvaardbaar. Overigens kan het feit dat er LDAV-ers zijn betekenen dat er meer DTA-ers bij het werk moeten zijn, omdat het werk te omvangrijk is voor één DTA-er die ook één of twee LDAV-ers moet begeleiden.

H. Overtreding van normen die zien op het analyseren van de werkzaamheden, het bedrijf etc. en leren van ervaringen

Het is belangrijk om te leren van afwijkingen en incidenten en bijna-afwijkingen en -incidenten. Het is een continu proces om op basis van ervaring de veiligheid te blijven waarborgen. Hierdoor worden afwijkingen en incidenten voorkomen, waardoor de veiligheid en naleving van de regels toenemen. Ook dient de certificaathouder met regelmaat haar bedrijfsvoering te analyseren om te bezien of dit voldoende functioneert en of er geen verbeteringen aangebracht kunnen worden. Indien er een structuur is waarbinnen geleerd wordt, is het leren reëel. Hierdoor wordt continu de vraag gesteld of er geleerd kan worden. Bij een ad hoc leersysteem verwatert het leren en worden momenten waarvan geleerd kan worden niet gesignaleerd. Het gaat bijvoorbeeld om de volgende type normeringen:

- de inventariseerder en asbestverwijderaar moeten een structureel leersysteem hebben (vastgelegd en verifieerbaar);
- de inventariseerder en asbestverwijderaar moet dit systeem toepassen;
- indien (bijna-)afwijkingen of (bijna-)incidenten zich voordoen moeten de inventariseerder en de asbestverwijderaar hier aantoonbaar aandacht aan besteden. In dit kader moet hij vragen stellen zoals: hoe heeft dit kunnen gebeuren? Wat zijn de gevolgen geweest? Hoe wordt dit in de toekomst voorkomen?

Deze regels staan los van de verplichting om een afwijking en incident zo spoedig mogelijk ongedaan te maken. Dit leren ziet op de toekomst.

Over het algemeen zal het overtreden van bovenstaande 3 typen normering leiden tot een waarschuwing.

Het overtreden van deze bepalingen verhoogt in lichtere mate het risico op emissie en blootstelling bij concrete werkzaamheden. Het is aanvaardbaar om de certificaathouder tijd te geven om de afwijking ongedaan te maken door bijvoorbeeld een leersysteem op te zetten en toe te gaan passen of een opgezet leersysteem toe te gaan passen.

I. Meldingsplichten

De regelgeving kent een aantal verplichtingen om werkzaamheden te melden. De achtergrond van deze meldingsplichten is dat de betreffende instantie een inspectie kan uitvoeren. Een dergelijke inspectie kan bestaan uit het ter plekke een onderzoek verrichten, maar bijvoorbeeld ook gaan om het opvragen van stukken, zoals het asbestinventarisatierapport, om te de juistheid en volledigheid hiervan te controleren. Het doel is om tot effectief toezicht te komen. Indien de werkzaamheden niet tijdig worden gemeld, kan de certificaathouder een controle voorkomen en hierdoor overtredingen verbergen.

Het niet (tijdig) melden van werkzaamheden dient te leiden tot een voorwaardelijke intrekking.

Een eerste overtreding hiervan is niet dermate ernstig dat het niet aanvaardbaar is dat de certificaat-



houder een herkansing krijgt. In de periode van de voorwaardelijke intrekking dient de certificaathouder maatregelen te treffen om te voorkomen dat weer niet of te laat wordt gemeld. Uiteraard dienen in deze periode alle werkzaamheden wel tijdig gemeld te worden. Het is mogelijk dat pas na het verlopen van de gestelde periode blijkt dat in deze periode werkzaamheden niet zijn gemeld. Dit wordt dan behandeld als een tweede afwijking in de escalatieladder.

J. Zelf uitvoeren van de werkzaamheden

Het komt voor dat een asbest- inventariseerder of verwijderaar de inventarisatie- of verwijderingswerkzaamheden geheel of gedeeltelijk uitbesteed. Het probleem hierbij is dat het vaak onduidelijk wordt wie waarvoor verantwoordelijk is. Door deze onduidelijkheid wordt het risico verhoogd dat maatregelen niet genomen worden, omdat betrokken personen menen dat een ander de maatregelen zal treffen.

Indien de certificaathouder de aangenomen of opgedragen werkzaamheden niet (volledig) zelf uitvoert en uitbesteedt aan een niet-gecertificeerd bedrijf, dient het certificaat voorwaardelijk te worden ingetrokken.

Het niet zelf uitvoeren van de werkzaamheden leidt niet direct tot blootstelling of het verhogen van het risico. Voorwaardelijke intrekking is aanvaardbaar. Het bedrijf dat uitbesteedt, blijft bij inlenen of uitbesteden ten volle zelf verantwoordelijk. Zij zal (mede) worden aangesproken als een bedrijf aan wie (een deel van) de werkzaamheden zijn uitbesteed een fout maakt. Indien er sprake is van een afwijking door het bedrijf aan wie werkzaamheden zijn uitbesteed, wordt dit beschouwd als een afwijking door de uitbestedende certificaathouder. Dit ongeacht of degene aan wie is uitbesteed gecertificeerd is.

Dit kan er toe leiden dat het uibestedende bedrijf zwaarder wordt gestraft dan het bedrijf aan wie is uitbesteedt, omdat er bij de uitbesteder sprake is van herhaling. Bij verdere uitbesteding geldt het voorgaande voor de hele keten. Stel dat asbestverwijderaar A een deel van de werkzaamheden uitbesteed aan asbestverwijderaar B die op zijn beurt weer een deel uitbesteed aan asbestverwijderaar C. Indien C een overtreding begaat, wordt dit beschouwd als een afwijking van zowel A, B als C.

Indien het zo is dat door omstandigheden de certificaathouder de werkzaamheden niet kan uitvoeren, kan hij dit ook oplossen door de opdracht terug te geven. Hij kan ook werknemers inlenen of middelen inhuren om het werk toch te kunnen verrichten.

K. Organisatie van het bedrijf

De regelgeving kent vele bepalingen omtrent de organisatie van het bedrijf. In het bedrijf dienen bijvoorbeeld bepaalde functionarissen benoemd te zijn, bepaalde procedures dienen opgesteld te zijn en er dient een kwaliteitssysteem te zijn. Het belang van dergelijke regels wordt vaak ten onrechte onderschat en beschouwd als onnodige bureaucratie. Een goede organisatie leidt echter tot een beter borging van kwaliteit, het voorkomen van ad hoc oplossingen zoeken en het voorkomen van afwijkingen.

Indien het bedrijf verplichte functionarissen, procedures, registraties of systemen niet heeft of indien de procedures, registraties of systemen niet voldoende zijn, zal dit over het algemeen leiden tot een voorwaardelijke intrekking.

De meeste regels zijn duidelijk en kunnen eenvoudig worden nageleefd. Het feit dat de certificaathouder de regels niet heeft nageleefd, betekent dat de overheid niet op deze persoon/bedrijf kan vertrouwen. Gezien het feit dat het niet bestaan of niet deugdelijk zijn van deze elementen niet direct leidt tot blootstelling, kan volstaan worden met voorwaardelijke intrekking.

L. Voorbereiding van de werkzaamheden

Onder dit type vallen de normen die zien op de voorbereiding van de werkzaamheden. Het gaat hier om het opstellen van een werkplan, het overleggen met andere bedrijven op de arbeidsplaats, de instructie van de werknemers, de keuring van de werknemers etc. De variatie onder dit type is groot ook wat betreft de ernst van de afwijking, gezien het risico van blootstelling aan asbest. Hier wordt slechts bij een aantal onderwerpen een toelichting gegeven.

a) Werkplan

In het werkplan wordt vastgelegd hoe het verwijderen van asbest aangepakt zal worden. Hierdoor wordt de verwijderaar gedwongen om na te denken over de werkzaamheden en de mogelijke problemen. De werkwijze hoeft niet gaandeweg te worden uitgevonden, maar is van tevoren bedacht



en vastgelegd. Aangezien duidelijk is hoe er gewerkt zal worden, kan er ook voor gezorgd worden dat de benodigde middelen aanwezig zijn.

Indien deze voorbereiding wordt overgeslagen neemt het risico op asbestemissie en blootstelling toe. De praktijk heeft geleerd dat als er geen plan is of als dit onvoldoende is, de werknemers zelf oplossingen gaan bedenken of doorwerken zonder de benodigde maatregelen te nemen. Dit leidt vaak tot het vrijkomen van asbestvezels dan wel blootstelling.

Het niet opstellen van een deugdelijk werkplan/projectplan dient te leiden tot voorwaardelijke intrekking en schorsing (ordemaatregel).

Een asbestverwijderaars die geen deugdelijk plan opstelt, kiest er voor om dit niet te doen. Op een dergelijk persoon/bedrijf kan de overheid niet vertrouwen. Voorwaardelijke intrekking volstaat, omdat het gebrek aan een plan nog niet tot blootstelling of een verhoging van het risico hoeft te leiden.

Indien het werkplan niet op de werkplek is, dient dit te leiden tot voorwaardelijke intrekking.

Indien het werkplan niet op de werkplek is geldt hetzelfde. Immers, een plan dat niet aanwezig is op de plek waar het uitgevoerd dient te worden, kan net zo goed niet zijn opgesteld.

Indien een deugdelijk werkplan niet wordt gevolgd, dient dit te leiden tot voorwaardelijke intrekking.

Een werkplan dat niet wordt gevolgd, kan net zo goed niet zijn opgemaakt.

b) Inventarisatieplan

In het asbestinventarisatieplan legt de inventariseerder vast wat geïnventariseerd moeten worden en hoe dit gedaan moet worden. Hierdoor wordt voorkomen dat de inventarisatie onvolledig is.

Het niet opstellen van een inventarisatieplan dient te leiden tot voorwaardelijke intrekking.

Een asbestinventariseerder die geen inventarisatieplan opstelt, kiest er voor om dit niet te doen. Voorwaardelijke intrekking volstaat, omdat het gebrek aan een plan nog niet tot blootstelling of een verhoging van het risico hoeft te leiden.

Indien het plan niet op de werkplek is, dient dit te leiden tot voorwaardelijke intrekking.

Indien het plan niet op de werkplek is geldt hetzelfde. Immers, een plan dat niet aanwezig is op de plek waar het uitgevoerd dient te worden, kan net zo goed niet zijn opgesteld.

Indien een deugdelijk inventarisatieplan niet wordt gevolgd, dient dit te leiden tot voorwaardelijke intrekking.

Een plan dat niet wordt gevolgd, kan net zo goed niet zijn opgemaakt.

c) Calamiteitenplan

Het is altijd mogelijk dat zich iets onverwachts voordoet waardoor er bij de werkzaamheden een risico op emissie of blootstelling ontstaat. Er kan bijvoorbeeld brand uitbreken of onverwacht asbest worden ontdekt, een middel kan defect raken of iemand kan uitvallen. Het bedrijf dient in een calamiteitenplan vast te leggen hoe met deze situaties dient te worden omgegaan. Indien er geen calamiteitenplan is zullen werknemers ter plekke ad hoc oplossingen moeten verzinnen. Hierbij bestaat het risico dat er te lang naar een oplossing moet worden gezocht of dat een verkeerde oplossing wordt gekozen. Dit betekent dat het bedrijf geen werkzaamheden mag verrichten totdat het over een calamiteitenplan beschikt.

Indien een certificaathouder geen deugdelijk calamiteitenplan heeft, dient het certificaat voorwaardelijk te worden ingetrokken.

Het ontbreken van een calamiteitenplan leidt niet direct tot blootstelling of een verhoging van het risico. Eerst zal er een calamiteit moeten gebeuren. Ook dan hoeft het ontbreken van een plan niet tot blootstelling of verhoging van het risico te leiden. Voorwaardelijke intrekking volstaat.

Indien het calamiteitenplan niet op de werkplek is, dient het certificaat voorwaardelijk te worden ingetrokken.

Indien het plan niet op de werkplek is, is dat gelijk te stellen aan het plan dat niet is opgesteld.

Indien een calamiteitenplan onvolledig is, hangt het van het gebrek af of een voorwaardelijke intrekking volstaat.



Dit zal per geval beoordeeld moeten worden.

d) Instructie

De opleiding die de werknemers krijgen is per definitie algemeen. Over de concrete werkwijze in het bedrijf zullen zij geïnstrueerd moeten worden. De onderwerpen waarover de werknemers instructie moeten krijgen zijn veel en gevarieerd. De werknemers moeten in ieder geval het werkplan kennen. Verder moeten zij instructies krijgen over het gebruik van de concrete middelen waarmee zij werken. Ook moet duidelijk zijn met wie zij contact moeten opnemen bij problemen.

Bij de meeste afwijkingen omtrent de instructies zal waarschuwing een aanvaardbare sanctie zijn.
--

Overlap

Het is mogelijk dat een norm onder meerdere clusters valt. In dat geval zal voor de meest vergaande sanctie gekozen worden. Dit volgt immers uit de ernst van de overtreding.

Bijzondere omstandigheden

Het is mogelijk dat zich in een concreet geval bijzondere omstandigheden voordoen die reden zijn om van de lijsten af te wijken, omdat in het concrete geval toepassing van de lijst tot onevenredige gevolgen leidt. Bijzondere omstandigheden zijn omstandigheden die niet veel voorkomend zijn. Indien er al sprake is van bijzondere omstandigheden, zal dit niet snel leiden tot onevenredigheid. Het belang van het leven en de gezondheid van mensen en dat de overheid moet kunnen vertrouwen op de certificaathouder maakt dat in verreweg de meeste gevallen de gevolgen van de sancties evenredig zijn. Het belang van het bedrijf om ongestoord actief te zijn, geld te verdienen of zijn activiteiten voort te zetten is niet een belang dat afwijken van de lijst rechtvaardigt.



BIJLAGE 3

Bijlage XIIIc behorend bij Artikel 4.27

Werkveldspecifiek certificatieschema voor het Persoonscertificaat Deskundig Toezichthouder Asbestverwijdering (DTA)

Document: SC-510: 2011, versie 02

Onder beheer van:
StichtingAscert
www.Ascert.nl



INHOUD

DEEL I	ALGEMENE BEPALINGEN	179
1.	Inleiding	179
2.	Definities en documenten	179
2.1	Definities	179
2.2	Documenten	180
3.	Werkveldspecifieke kenmerken	180
3.1	Beschrijving schema	181
3.2	Actieve partijen	181
3.3	Risicoanalyse en afbreukcriteria	181
4.	Certificatiereglement	182
4.1	Doelstelling	182
4.2	Certificatieprocedure	183
4.3	Beslissingen m.b.t. het certificaat	183
4.4	Geldigheidsduur van het certificaat	183
4.5	Geldigheidscondities (zie Hoofdstuk 13)	183
4.6	Klachten	183
4.7	Bezwaarschriftenprocedure	184
4.8	Ascet Register voor vakbekwaamheid	186
4.9	Norminterpretatie	186
5.	Examenreglement	186
5.1.	Doelstelling	186
5.2	Examenreglement	186
5.3	Eisen te stellen aan het certificatiepersoneel	187
5.4	Eisen te stellen aan het examen	187
	Algemeen	187
	Theorie-examen	187
	Praktijkexamen	188
5.5	Beheer centrale itembank en aanvragen examenpakketten	188
6.	Toezicht	188
6.1	Medewerking aan toezicht	188
6.2	Frequentie van het toezicht	188
6.3	De wijze van uitvoering van toezicht	189
6.4	Het afwijkingsrapport	189
6.5	Maatregelen (artikel 1.5g Arbobesluit)	189
DEEL II	NORMEN	190
7.	Entreecriteria	190
8.	Profiel en eindtermen	190
9.	Toetsmethodiek bij initiële certificatie	191
9.1	Theorie examen	191
9.2	Praktijkexamen	198
9.3	Geldigheidsduur van het examenresultaat	200
9.4	Cesuur examen DT-Asbestverwijdering	200
9.5	Beheersing en borging van de behandeling van de examenpakketten	200
10.	Hercertificatie	200
DEEL III	BIJLAGEN	201
BIJLAGE A	MODELCERTIFICAAT (V)	201
BIJLAGE B	MINIMALE GEGEVENS DTA KAART (V)	203
BIJLAGE C	MODEL OVEREENKOMST CKI EN KANDIDAAT CERTIFICAATHOUDER (I)	204



DEEL I ALGEMENE BEPALINGEN

Deel I van dit certificatieschema bevat algemene uitgangspunten en bepalingen voor certificatie door CKI's en voorwaarden waar onder de afgifte van certificaten dient te gebeuren. Beschreven wordt achtereenvolgens:

- Het werkveld waarop dit certificatieschema betrekking heeft;
- Definities;
- Een beschrijving van de specifieke kenmerken van het werkveld waar onder een risicoanalyse, Het certificatiereglement;
- Het examenreglement;
- Bepalingen met betrekking tot toezicht.

1. Inleiding

Dit werkveldspecifieke certificatieschema voor de Deskundig Toezichthouder Asbestverwijdering personen is door Ascert opgesteld en door de minister van SZW vastgesteld. Het betreft certificatie van vakbekwaamheid op het gebied van toezicht op asbestverwijdering. Dit vastgestelde schema vervangt eerdere versies.

Het certificatiesysteem van de Certificatie Instelling (CKI) moet zijn gestructureerd in overeenstemming met de eisen uit de NEN-EN-ISO/IEC 17024: 2003.

2. Definities en documenten

2.1 Definities

Begrip of afkorting:	Betekenis
Aanvrager van een certificaat:	De persoon die bij de certificatie-instelling een aanvraag doet voor het afgeven van een certificaat.
Aanwijzing:	Aanwijzing van een instelling bij of krachtens wettelijk voorschrift door de minister van SZW.
Beoordeling:	Beoordeling (initiële, of her-) door de nationale accreditatie-instelling van instellingen op basis van het door de minister van SZW vastgestelde WDA&T, op grond waarvan de nationale accreditatie-instelling schriftelijk rapporteert of de instelling competent is om wettelijk verplichte certificaten af te geven. Bij het vaststellen van het WDA&T door de minister van SZW wordt zoveel mogelijk aangesloten bij internationale systematiek en normen.
Beoordelingsprotocol:	De wijze waarop de beoordeling van een toets door een examinator plaats dient te vinden.
Centraal College van Deskundigen (CCvD):	Het college, onderdeel van en/gefaciliteerd door Ascert, dat belanghebbende partijen in een bepaalde sector of branche de mogelijkheid biedt tot deelname bij het opstellen en onderhouden van werkveldspecifieke documenten op zodanige wijze dat sprake is van een evenwichtige en representatieve vertegenwoordiging van deze partijen.
Centrale examencommissie (SCE):	Commissie binnen de structuur van Ascert die een centrale itembank ontwikkelt en beheert.
Certificaat:	Een certificaat in de zin van artikel 20 Arbowet. Daarnaast moet een certificaat beschouwd worden als een verklaring van overeenstemming (conformiteitsverklaring) zoals bedoeld in relevante accreditatienormen.
Certificaathouder:	Persoon die in het bezit is van een geldig wettelijk verplicht certificaat.
Certificatieproces:	Alle activiteiten via welke een CKI beoordeelt en besluit of een persoon, product of systeem voldoet en blijft voldoen aan de normen, zoals opgenomen in het werkveldspecifieke certificatieschema.
Certificatiereglement:	Bepalingen voor de uitvoering van het certificatieproces en de relaties tussen kandidaat en CKI.
Certificatiesysteem:	Set van procedures en middelen benodigd om het certificatieproces uit te voeren per certificatieschema, dat leidt tot de afgifte van een certificaat van vakbekwaamheid, inclusief hercertificatie.
Certificerings- en Keuringsinstelling (CKI):	Kalibratie- of conformiteitsbeoordelingsinstellingen zoals certificatie-instellingen, keuringsdiensten van gebruikers, laboratoria, inspectie-instellingen en testinstituten.
CKI-persoon:	CKI door de minister van SZW aangewezen op grond van SC-501 voor de verlening van persoonscertificaten op basis van SC-510 en/of SC-520. In de formulering van de eisen in dit schema is de term 'certificatie-instelling' inclusief de exameninstelling.
CKI-proces:	CKI door de minister van SZW aangewezen op grond van SC-502 voor de verlening van procescertificaten op basis van SC-530 en/of SC-540.
Cesuur:	De grens tussen de hoogste toetsscore waaraan een onvoldoende en de laagste toetsscore waaraan een voldoende wordt toegekend.
Competentie:	Gedemonstreerd vermogen om kennis en vaardigheden toe te passen en, waar relevant, gedemonstreerde persoonlijke eigenschappen, zoals gedefinieerd in het certificatieschema.
Controle:	Periodieke beoordeling door de nationale accreditatie-instelling van CKI's tegen de voor beoordeling geldende regels van de minister (WDA&T).
DTA:	Deskundig toezichthouder asbestverwijdering.
Eindtermen:	Een omschrijving van het geheel aan kennis, vaardigheden en houdingen van een specifiek vakbekwaamheidsgebied ten behoeve van het toetsen van examenkandidaten.



Begrip of afkorting:	Betekenis
Eentrecriteria:	Criteria, zoals vooropleiding en werkervaring, waaraan de kandidaat moet voldoen om toegelaten te worden tot het certificatieproces.
Examen:	Het geheel van toetsopgaven (toetsvragen en/of toetsopdrachten), bedoeld om de individuele kandidaat te kunnen beoordelen in de mate waarin hij of zij aan de eindtermen conform de normen voldoet.
Examencommissie:	Commissie binnen de structuur van de CKI onder wiens verantwoordelijkheid de examens worden afgenomen.
Examenreglement:	Bepalingen voor de uitvoering van examens in de relatie tussen de kandidaat en de exameninstelling.
lenM:	Ministerie van Infrastructuur en Milieu.
Nuffic:	Stichting Nederlandse Organisatie voor Internationale Samenwerking in het hoger onderwijs gevestigd te Den Haag
Persoonscertificatie:	Het doen verkrijgen van een certificaat voor een specifieke competentie van een persoon onderscheiden in drie fasen: fase 1: het examineren (theorie en praktijk) van een kandidaat; fase 2: het beoordelen van de examenresultaten; fase 3: het beslissen omtrent verlening van het certificaat aan de persoon.
SC-501:	Werkveldspecifiek document voor Aanwijzing en Toezicht op de certificatie-instellingen voor Deskundig Toezichthouder Asbestverwijdering (DTA) en Deskundig Asbestverwijderaar (DAV). Documentnummer SC-501: 2011, versie 02.
SC-502:	Werkveldspecifiek document voor Aanwijzing en Toezicht op de certificatie-instellingen voor Asbestverwijderingsbedrijven (AVB) en Asbestinventarisatiebedrijven (AIB). Documentnummer SC-502: 2011, versie 02.
SC-510:	Werkveldspecifiek certificatieschema voor het Persoonscertificaat Deskundig Toezichthouder Asbestverwijdering (DTA). Documentnummer SC-510: 2011, versie 02.
SC-520:	Werkveldspecifiek certificatieschema voor het Persoonscertificaat Deskundig Asbestverwijderaar (DAV). Documentnummer SC-520: 2011, versie 02.
SC-530:	Werkveldspecifiek certificatieschema voor het Procescertificaat Asbestverwijdering. Documentnummer SC-530: 2011, versie 02.
SC-540:	Werkveldspecifiek certificatieschema voor het Procescertificaat Asbestinventarisatie. Documentnummer SC-540: 2011, versie 02.
Toetsterm:	Een omschrijving van (een element van) een eindterm, in de vorm van één kennisaspect, één vaardigheid of één houding, zodanig dat ze toetsbaar is.
Toets:	Het geheel van toetsopgaven (toetsvragen en/of toetsopdrachten), bedoeld om voor een individuele kandidaat te kunnen beoordelen of hij of zij aan de eindtermen voldoet.
Toetsmatrijs:	Het geheel aan eisen met betrekking tot de samenstelling en de beoordelingswijze van de toets en de voorwaarden waaronder de toets dient te worden afgenomen, voor het inrichten van een valide examensituatie in het kader van de eindtermen.
Toezicht:	Het verzamelen van de informatie over de vraag of een handeling of zaak voldoet aan de daaraan gestelde eisen, het zich daarna vormen van een oordeel daarover en het eventueel naar aanleiding daarvan interveniëren ¹ .
Vakbekwaamheidsgebied:	Aanduiding van het werkveld, de functie, of een geheel aan taken waar bepaalde vakbekwaamheidseisen op betrekking hebben.
Vakbekwaamheidseisen:	De eisen die, binnen een bepaald werkveld of een bepaalde beroepsgroep, gesteld worden aan personen met betrekking tot hun kennis, vaardigheden en houding inzake specifieke handelingen of taken.
Werkveldspecifiek certificatieschema (WSCS):	Term gebruikt door SZW voor een certificatieschema dat door de minister van SZW is geaccepteerd te gebruiken binnen een specifieke aanwijzing als CKI voor personen, producten of systemen.
Werkveldspecifiek document voor aanwijzing en toezicht (WDA&T):	Term gebruikt door SZW voor een document waarin enerzijds de normen zijn vastgelegd waaraan CKI's dienen te voldoen om aangewezen te worden door de minister van SZW en anderzijds de voorwaarden waarbinnen aanwijzing plaatsvindt.

¹ Ministerie van BZK, De Kaderstellende visie op toezicht.

2.2 Documenten

1. Beroepsprofielen Deskundig Toezichthouder Asbestsloop en Asbestsaneerder. PRC Divisie Bouwcentrum 06 juli 2005 (code S09490-101/WB/JM).

3. Werkveldspecifieke kenmerken

Asbest verwijderen is een risicovolle beroepsactiviteit. Om het maatschappelijke belang – veiligheid en gezondheid van en rondom de arbeid – te waarborgen, is door de overheid gekozen voor een wettelijk verplichte certificatieregeling voor de borging van de vakbekwaamheid van de Deskundige Toezichthouder Asbestverwijdering.

3.1 Beschrijving schema

Dit werkveldspecifieke certificatieschema 'SC-510' is door Ascert voorgesteld en door de minister van SZW vastgesteld. Dit vastgestelde schema vervangt eerdere versies.

Op- en of aanmerkingen over dit document kunnen worden ingediend bij het CCvD Asbest p/a Stichting Ascet, Postbus 154, 3990 DD, Houten, info@ascet.nl.

3.2 Actieve partijen

In onderstaande afbeelding is een overzicht gegeven van de door Ascet ingerichte structuur en werkwijze van de certificatieregelingen voor de persoonscertificaten van de Deskundig Toezichthouder Asbestverwijdering (DTA).

Binnen deze structuur zijn met name actief:

- Stichting Certificatie Asbest (Ascet)
- CCvD Asbest
- Werkkamer Asbest
- Ascet Centrale Examencommissie

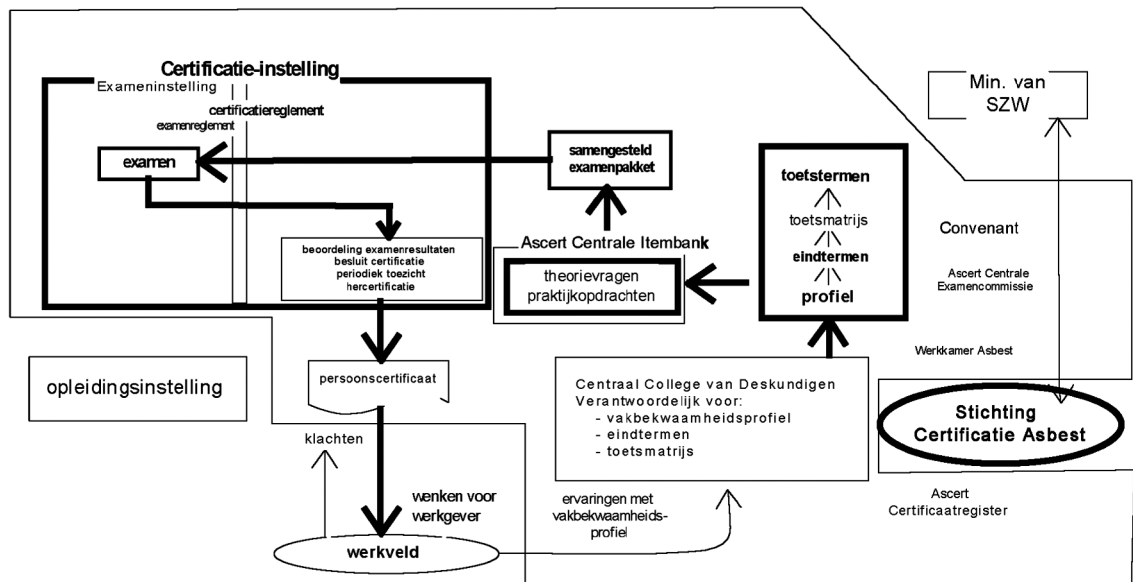

Reikwijdte ISO17024 en daarmee werkterrein CKI

3.3 Risicoanalyse en afbreukcriteria

3.3.1 Algemeen

Asbest is in het verleden veel gebruikt, bijvoorbeeld in gebouwen en woningen, vanwege de goede eigenschappen. Asbestvezels kunnen bij inademing echter diep in de longen doordringen en op termijn buikvlieskanker, longvlieskanker en asbestose (stoflongen) veroorzaken. Hieraan sterven jaarlijks in Nederland naar schatting zo'n 700 mensen. De termijn tussen blootstelling en ziek worden kan tientallen jaren duren. IenM is samen met SZW, en VWS verantwoordelijk voor regelgeving over asbest.

Bij activiteiten in het kader van de verwijdering van asbest is er een risico dat er asbestvezels in de ademzone van werknemers komen.

Het aantal vezels tijdens de activiteiten is onderscheiden in drie afzonderlijke risicoklassen:

- Risicoklasse 1: tijdens de werkzaamheden is de asbestvezelconcentratie in de ademzone van de betreffende werknemer(s) kleiner dan $0,01 \text{ vezel/cm}^3$
- Risicoklasse 2: tijdens de werkzaamheden is de asbestvezelconcentratie in de ademzone van de betreffende werknemer(s) tussen de $0,01$ en 1 vezel/cm^3



- Risicoklasse 3: tijdens de werkzaamheden is de asbestvezelconcentratie in de ademzone van de betreffende werknemer(s) hoger dan 1 vezel/cm³

Conform het Arbeidsomstandighedenbesluit is aan deze drie risicoklassen (onderstaande tabel) een eigen specifiek veiligheidsregime gekoppeld.

Risicoklasse	Beschrijving van de belangrijkste kenmerken	Arbobesluit
1	Blootstellingsniveau < 0,01 vezels/cm³ (10.000 vezels/m ³) Licht regime, vergelijkbaar met de oude 'vrijstellingsregelingen'.	Art. 4.44
2	Blootstellingsniveau 0,01 tot 1 vezels/cm³ (10.000 tot 1.000.000 vezels/m ³) Standaardregime conform SC-530	Art. 4.48
3	Blootstellingsniveau > 1 vezels/cm³ (> 1.000.000 vezels/m ³) Verzwaard regime conform SC-530, uitsluitend voor verwijdering van 'risicovolle' niet-hechtgebonden materialen zoals spuitasbest, leiding- en ketelisolatie, brandwerend board en asbestkarton.	Art. 4.53a

3.3.2 Risicoanalyse niveau Deskundig Toezichthouder Asbestverwijdering

Om het verstrekken c.q. onderhouden van een certificaat op onterechte gronden te voorkomen is het noodzakelijk om risico's te definiëren en maatregelen te nemen. Deze beogen de risico's m.b.t. asbestvezelbesmetting uit te bannen.

De maatregelen zijn er in twee vormen en kunnen bestaan uit afstand tot de bron of uit technische maatregelen, zoals directe maatregelen om de risico's m.b.t. het optreden van de centrale gebeurtenis uit te bannen en daarmee asbestvezelbesmetting het voorkomen. Behalve de maatregelen bestaan er ook de zogenaamde managementfactoren. Deze managementfactoren kunnen op zichzelf de centrale gebeurtenis niet uitbannen, maar beïnvloeden de kwaliteit van de maatregelen. Als de maatregelen zijn gedefinieerd dan dienen deze ingericht en onderhouden te worden door vakbekwame en betrokken werknemers.

Dit laatste stelt eisen aan de training en de opleiding van werknemers die deze activiteiten uitvoeren. Als de maatregelen zijn geplaatst, dan is de inspectie en het onderhoud van de maatregelen noodzakelijk. Wanneer meerdere werknemers betrokken zijn bij werkzaamheden, dan speelt communicatie altijd een belangrijke rol. De directe oorzaak van asbestvezelbesmetting is per definitie één of meerdere falende maatregelen.

Centrale gebeurtenis	Optredende risico's DT-Asbest verwijdering [1]	Maatregelen	In SC-510 Eind- en toets-termen		Management factoren
			Theorie	Praktijk	
Asbestvezelemissie	Asbestvezel besmetting van personen	Werkvoorbereiding	T8, T11-13, T15-25		SC-501 NEN-EN-ISO/IEC 17024: 2003
		Coördinatie en beheer technische uitvoering		P2, P2.19-20	
		Coördinatie en beheer keuringen, inspecties en veiligheid		P2.22-24	
		Verwijderen van asbest	T17-25	P2	
		Afvoer afvalstoffen	T21,	P2.15-16	
		Veilig werken	T22	P2.12,	
		Administreren projectgegevens		P2.25	
		Communicatie intern		P1.1, P2.10-20	
		Communicatie extern		P1.2-3	
		Instructie geven	T8	P1.1, P2.21+24	
	Geldigheidscondities	SC-510			

4. Certificatiereglement

4.1 Doelstelling

Dit reglement omschrijft de procedures die relevant zijn voor het juist toepassen van het specifieke schema. Hierbij moet gedacht worden aan onder meer procedures van aanvraag, de examinering, de



wijze waarop de uitslag bekend gemaakt wordt en condities met betrekking tot de certificatie, de afgifte van certificaten/verklaringen, procedures bij het uitvoeren van keuringen, klachtenafhandeling en het indienen van verzoek tot herziening.

4.2 Certificatieprocedure

De kandidaat DTA dient bij een CKI (zie www.ascert.nl), in overeenstemming met dit certificatiereglement, een aanvraag in voor het Persoonscertificaat DTA. Vervolgens verstrekt de CKI alle relevante informatie over de gang van zaken bij het gehele certificatieproces. De CKI moet vooraf de aanvraag controleren of de kandidaat reeds een certificaat heeft gehad bij een andere CKI en of deze is geschorst of ingetrokken. Indien het certificaat is geschorst of ingetrokken moet de CKI de aanvraag niet accepteren en de kandidaat terugverwijzen naar zijn oorspronkelijke CKI.

4.3 Beslissingen m.b.t. het certificaat

De certificatiebeslissing wordt genomen door een functionaris van de CKI die niet betrokken is geweest bij de beoordeling van de kandidaten en daartoe is gekwalificeerd conform het kwaliteitssysteem en de procedures die de certificatie-instelling heeft op grond van het werkveldspecifieke schema voor aanwijzing en toezicht SC-501.

4.4 Geldigheidsduur van het certificaat

De geldigheidsduur van een persoonscertificaat is 3 jaar.

4.5 Geldigheidscondities (zie Hoofdstuk 13)

Gedurende de looptijd gelden de volgende condities waar de certificaathouder zich aan moet houden. Indien niet voldaan wordt aan deze condities kan dit consequenties hebben voor het certificaat.

- a) De certificaathouder dient te blijven voldoen aan de eindtermen;
- b) De certificaathouder mag geen handelingen verrichten in strijd met de voorschriften. Leidt dit tot een afwijking bij asbestinventarisatie of asbestverwijdering dan kan dit leiden tot schorsing. Bij een door de CKI gegrond verklaarde schorsing volgt een extra examen;
- c) Indien zijn handelen binnen een periode van 2 jaar opnieuw leidt tot een onder b) genoemde afwijking wordt het certificaat ingetrokken;
- d) De certificaathouder dient te zorgen dat geen misbruik wordt gemaakt van het persoonscertificaat.

4.6 Klachten

4.6.1 Klachten over de CKI

Een adequate behandeling van klachten is belangrijk voor het creëren van vertrouwen in certificatie en belangrijk voor de bescherming van zowel de gecertificeerde bedrijven als de gebruikers van certificaten.

Aan een CKI worden onder meer de volgende eisen gesteld:

- Een openbaar toegankelijke klachtenprocedure dient aanwezig te zijn.
- De klachtenprocedure bevat minimaal het volgende: een beschrijving van het proces van ontvangen, beoordelen en onderzoeken van de klacht; de wijze van volgen en vastleggen van de klacht en acties als vervolg daarop; en de wijze waarop wordt verzekerd dat correctieve acties worden uitgevoerd.
- Het besluit over de reactie op de klacht dient te worden genomen door personen(en) die niet betrokken zijn bij het onderwerp van de klacht.
- Indiener van klachten dienen, indien mogelijk, op de hoogte te worden gehouden van de ontvangst van de klacht, de voortgang van behandeling en de uitkomst.
- In overleg met de cliënt en de indiener van de klacht moet worden bepaald of en in hoeverre de klacht en de oplossing daarvan openbaar worden gemaakt.

4.6.2 Klachten over het bedrijf of de persoon

Indien de CKI klachten van derden, zoals een opdrachtgever, ontvangt over het voldoen aan dit schema door het bedrijf of de persoon die een aanvraag voor het certificaat heeft ingediend of certificaathouder is, dient de CKI de klager te verwijzen naar het bedrijf of de persoon. De CKI dient de klacht te betrekken bij de eerstvolgende beoordeling bij het betreffende bedrijf of de betreffende persoon.

Echter, indien het naar de mening van de CKI een ernstige klacht betreft, dient de CKI, naast de behandeling door het bedrijf of de persoon, zelf ook direct te beoordelen of de klacht gevolgen dient te hebben voor de beslissing m.b.t. certificatie.



In dat geval dient de CKI af te wegen of het gewenst is een extra beoordeling uit te voeren. Het reglement van de CKI is bepalend voor de verdere afhandeling van deze klachten. Indien uit de extra beoordeling blijkt dat de klacht terecht is, wordt deze als extra beoordeling in rekening gebracht. Indien blijkt dat de klacht onterecht is, wordt de extra beoordeling beschouwd als een reguliere (project)beoordeling, die de eerstvolgende, in de toekomst geplande beoordeling vervangt.

4.6.3 Klachtenregeling

4.6.3.1 Inleiding

In deze werkinstructie wordt de afhandeling van een klacht besproken. Voor elke klacht (tekortkoming, verbetervoorstel) wordt een apart klachtenformulier ingevuld.

4.6.3.2 Werkwijze

Wanneer iemand probeert een klacht telefonisch of mondeling te melden, wordt aan hem/haar gevraagd deze in een brief, fax of e-mail te verwoorden.

Als een klacht in de vorm van een brief, fax of e-mail binnenkomt wordt deze meteen (direct na het inschrijven in binnengekomen post) naar de kwaliteitsmanager gebracht en indien de klachtafhandelaar duidelijk is krijgt hij/zij meteen een kopie van de klacht.

De kwaliteitsmanager registreert de klacht, neemt deze over op het klachtenformulier en stelt de directeur CKI op de hoogte van de klacht.

De directeur van de CKI wijst de klachtafhandelaar aan. De kwaliteitsmanager vermeldt de klachtafhandelaar op het formulier tekortkoming in het vak eigenaar en brengt de klachtafhandelaar schriftelijk op de hoogte van de klacht.

De klachtafhandelaar informeert de indiener van de klacht schriftelijk (brief, e-mail, fax) over de ontvangst van de klacht.

4.6.3.2.1 Eenvoudige zaken

Klachtafhandelaar stuurt klacht door naar betrokken bedrijf/persoon; stelt indiener op de hoogte; legt dossier aan tbv voortgangsbewaking en meenemen afhandeling klacht door bedrijf/persoon bij eerstvolgende beoordeling.

4.6.3.2.2 Ernstige klachten

Klachtafhandelaar beoordeelt de klacht en stelt vast of de klacht een incident betreft of dat de klacht moet leiden tot een aanpassing in de werkwijze.

Indien het een incident betreft, wordt de indiener daarvan op de hoogte gesteld. De klachtafhandelaar bedenkt samen met de indiener binnen drie weken na het indienen van de klacht een oplossing voor de afhandeling en betreft bedrijf/persoon hierbij.

De oplossing zoals die met de indiener is besproken wordt vastgelegd op het klachtenformulier in het vak verbetervoorstel. Hier wordt tevens vermeld dat het gaat om een incident.

Indien de klacht een aanpassing van de werkwijze vergt bedenkt de klachtafhandelaar binnen 10 dagen een verbetervoorstel en bespreekt dit met de kwaliteitsmanager en betreft bedrijf/persoon hierbij. Het verbetervoorstel moet een structurele verbetering inhouden van de werkwijze. Het verbetervoorstel wordt ingevuld op het klachtenformulier in het daarvoor bestemde vak.

De klachtafhandelaar stelt de indiener op de hoogte van de afhandeling van de klacht.

De kwaliteitsmanager maakt de gewijzigde werkwijze bekend.

De kwaliteitsmanager start, indien nodig, een vervolgonderzoek naar de invoering van het verbetervoorstel. De bevindingen worden vastgelegd op het klachtenformulier in het vak bevindingen vervolgonderzoek.

De kwaliteitsmanager archiveert de documenten van de klachtafhandeling.

4.7 Bezwaarschriftenprocedure

4.7.1 Inleiding

Onderstaand worden de stappen beschreven die nodig zijn voor het afhandelen van een bezwaarschrift. Een dergelijk bezwaarschrift kan bijvoorbeeld ingediend worden tegen beslissingen van de CKI



inzake het niet (opnieuw) verlenen, schorsen of intrekken van een certificaat.

4.7.2 Werkwijze

4.7.2.1 Algemeen

- Een door of namens de CKI genomen beslissing, dat is een definitieve uitslag of eindoordeel, wordt schriftelijk ter kennis van de belanghebbende gebracht.
- De CKI stelt in haar correspondentie de belanghebbende in kennis van de mogelijkheid een bezwaarschrift tegen een beslissing in te dienen door middel van de volgende clause: 'Ingevolge de CKI procedure 'bezwaarschriftenprocedure' kan door een belanghebbende met betrekking tot deze beslissing een bezwaarschrift ingediend worden. Daartoe moet binnen zes weken na de datum van verzending een bezwaar worden ingediend bij de CKI. In het bezwaarschrift moet gemotiveerd worden aangegeven waarom de gegeven beslissing niet juist gevonden wordt.
Verzocht wordt bij het verzoek een kopie van die bestreden beslissing en van alle eventuele andere op de zaak betrekking hebbende documenten toe te voegen.'
- Het bezwaarschrift dient in ieder geval de volgende elementen te bevatten:
 - a. naam en adres indiener;
 - b. dagtekening;
 - c. een omschrijving van de bestreden beslissing;
 - d. de gronden van het bezwaar.
- Het bezwaarschrift wordt niet-ontvankelijk verklaard:
 - a. indien niet aan de gestelde termijn van indienen wordt voldaan. Dit geldt niet als de indiener (het overtreden van de termijn hem niet van verwijtbaar is) aantoont dat hij redelijkerwijs niet in verzuim is geweest;
 - b. in andere gevallen dan genoemd onder a, als geen gebruik gemaakt wordt van de door de CKI geboden gelegenheid tot verzuimherstel.
- Het bezwaarschrift wordt verder niet-ontvankelijk verklaard als het, bij het niet van toepassing zijn van een termijn, onredelijk laat wordt ingediend. Dit geldt uitsluitend wanneer het bezwaar betrekking heeft op het niet tijdig nemen van een beslissing.
- Het bezwaarschrift schorst niet de werking van de beslissing.
- Het bezwaarschrift leidt tot heroverweging van de beslissing waartegen het bezwaarschrift is gericht.

4.7.2.2 Procedure

- De CKI neemt kennis van het bezwaarschrift en bevestigt binnen twee weken de ontvangst onder verwijzing naar de toepassing van dit reglement.
- De CKI biedt gelegenheid tot het horen van de indiener.
- Het bezwaarschrift wordt gemeld bij de kwaliteitsmanager die het bezwaar registreert.
- Het horen betreft met name de vakinhoudelijke aspecten die geleid hebben tot de beslissing en dient in beginsel binnen vier weken na het vaststellen dat een hoorprocedure aan de orde is, plaats te vinden.
- Het horen kan geschieden door de CKI of door een of meer door de CKI benoemde ter zake kundigen. Het horen geschiedt door een persoon of personen die niet betrokken is/zijn geweest bij de voorbereiding van de beslissing, en geen binding hebben met de belanghebbende. Het horen geschiedt op een door de CKI te bepalen tijdstip binnen de gangbare kantooruren.
- Relevante stukken kunnen tot 10 dagen voor de hoorzitting worden ingediend en liggen gedurende een week voor de zitting ter inzage.
- Van het horen wordt afgezien indien het bezwaarschrift kennelijk niet-ontvankelijk of kennelijk ongegrond is, inmiddels aan het bezwaarschrift is tegemoetgekomen, of indien belanghebbende verklaart hiervan geen gebruik te maken.
- De persoon of personen die horen overtuigt/overtuigen zich of bij de totstandkoming van de beslissing de juiste procedures gevolgd zijn, en neemt kennis van de argumenten van belanghebbende(n) in elkaars aanwezigheid.
- Van het horen wordt een verslag gemaakt. Het verslag wordt bij de beslissing op het bezwaar gevoegd.
- De persoon of personen die horen brengt/brengen tevens advies aan de CKI.

4.7.2.3 Beslissing op het bezwaarschrift

- De CKI beslist aan de hand van de haar ter beschikking staande gegevens binnen zes weken gerekend vanaf de dag na die waarop de termijn voor het indienen van het bezwaarschrift is verstreken.
- De beslistermijn kan eenmaal met zes weken worden verlengd. Daarna kan de termijn slechts met



toestemming van de belanghebbende worden verlengd.

- De CKI zal, bij het gegrond verklaren van het bezwaar, de beslissing herroepen en een nieuwe beslissing ter zake nemen.
- Van haar beslissing zal de CKI de onderbouwing en motivering aan belanghebbende meedelen.
- De kwaliteitsmanager wordt op de hoogte gesteld van de afloop van de procedure.
- De certificatiecoördinator archiveert alle betrokken documenten.

4.7.2.4 Bestuursrechter

- Indien de inhoud of strekking van de nieuwe beslissing de belanghebbende hiertoe aanleiding geeft, dient hij zich in voorkomend geval te wenden tot de bestuursrechter.
- De CKI zal de belanghebbende in haar beslissing op het bezwaarschrift wijzen op deze mogelijkheid.

4.8 Ascert Register voor vakbekwaamheid

De CKI registreert de gegevens van de certificaathouder. Deze gegevens worden conform de overeenkomst met Ascert tenminste zo vaak als mutaties zich voordoen elektronisch verzonden aan Ascert ten behoeve van het Ascert Certificaatregister. Dit register is via internet toegankelijk gemaakt. Ascert is verantwoordelijk voor het beheer van het register.

In de overeenkomst Ascert-CKI is een maximale termijn vermeld tussen het tijdstip van certificatiebeslissing en vermelding in het register.

4.9 Norminterpretatie

Het CCvD zorgt voor eenduidige norminterpretatie. Toch kan het voorkomen dat er in de operationele fase verschillende interpretaties bestaan van één of meerdere in werkveldspecifieke certificatieschema's gehanteerde begrippen.

Mocht het gebeuren dat certificaathouders, CKI's of andere belanghebbenden uiteenlopende definities hanteren en hierover meningsverschillen bestaan, dan dienen afwijkende interpretaties te worden voorgelegd aan het CCvD.

5. Examenreglement

Dit reglement bevat bepalingen voor de voorbereiding, uitvoering en beoordeling van examens ten behoeve van het Persoonscertificaat Deskundig Toezichthouder Asbestverwijdering.

5.1 Doelstelling

Dit examenreglement is onderdeel van SC-510. De examinering geschiedt onder verantwoordelijkheid van de certificatie-instelling en bestaat uit twee delen:

- het praktijkexamen;
- het theorie-examen.

De certificatie-instelling is verantwoordelijk voor de afgifte van een persoonscertificaat met behulp van de volgende acties:

- fase 1: examineren van de kandidaat met onderscheid in theorie en praktijkexamen;
- fase 2: beoordelen van de examenresultaten van de kandidaat;
- fase 3: beslissen omtrent verlening, en eventueel intrekking, van het certificaat.

Eventueel kunnen de werkzaamheden voor 'fase 1' worden uitbesteed aan een exameninstelling (zie SC-501 par. 4.2.5).

Het is de verantwoordelijkheid van de certificatie-instelling dat aan de onderstaande eisen van het theorie-examen en het praktijkexamen wordt voldaan.

De certificatie-instelling dient te beschikken over een handleiding voor het certificatiepersoneel belast met de uitvoering van bovengenoemde fasen 1 t/m 3. Daarin dienen o.a. de taken en bevoegdheden opgenomen te zijn.

5.2 Examenreglement

De certificatie-instelling dient een examenreglement te hanteren waarin de volgende zaken opgenomen dienen te zijn:



1. wijze van bepalen ingangsdatum van het certificaat;
2. vaststellen aanvraagprocedure bij de CKI;
3. wijze waarop de deelname en oproep worden bevestigd ;
4. wijze van identificatie van de deelnemers;
5. regeling toelating en afwezigheid;
6. vaststellen examenduur en wijze van examinering;
7. opstellen gedragsregels voor kandidaten;
8. opstellen regeling aangepast examen;
9. vaststellen normen voor slagen en afwijzen;
10. wijze van bekendmaking van de uitslag door de CKI aan de kandidaat;
11. vaststellen bewaartermijn van de examendocumenten zoals uitwerkingen en beoordelingsformulieren;
12. vaststellen inzagerecht;
13. vaststellen geldigheidsduur van het examenresultaat. Een kandidaat kan uiterlijk 6 maanden na het behalen van een voldoende resultaat voor zijn praktijk- of theorietoets herexamen doen voor het nog als onvoldoende gekwalificeerde examengedeelte theorie of praktijk. In dit geval kan de kandidaat maximaal twee maal een herexamen aanvragen. Hierna, of na het verstrijken van de termijn, zal zowel het theorie- als het praktijkexamen opnieuw afgelegd dienen te worden. Indien een kandidaat een onvoldoende resultaat behaalt voor het theoriegedeelte en een onvoldoende resultaat voor zijn praktijktoets, dient het gehele (her)examen te worden volbracht. Er is geen maximum verbonden aan het aantal gecombineerde praktijk- en theorie-examens.

5.3 Eisen te stellen aan het certificatiepersoneel

Certificatiepersoneel moet voldoen aan de eisen zoals opgenomen in SC-501 par 4.2.6

De CKI dient zorg te dragen dat alleen competent personeel wordt ingezet.

Het certificatiepersoneel dient een verklaring ondertekend te hebben waarin geheimhouding en onafhankelijkheid (van opleiders en kandidaten) en de beslotenheid van de examens wordt gegarandeerd.

De certificatie-instelling dient een register bij te houden van certificatiepersoneel en hun inzet bij de examens. Tevens dient de certificatie-instelling over persoonsdossiers te beschikken waarin ten minste opgenomen een curriculum vitae, een geheimhoudingsverklaring, een informatie/bereidheidsverklaring c.q. overeenkomst, beoordelingsformulieren en andere relevante, persoonsgebonden documenten.

5.4 Eisen te stellen aan het examen

Algemeen

5.4.1 Beslotenheid van examens

Certificatiepersoneel verstrekt geen informatie over de inhoud van de afgenomen examens aan derden en is niet betrokken bij examinering. Certificatiepersoneel dient een verklaring van geheimhouding te hebben ondertekend.

5.4.2 Algemene eisen examenlocatie

Te stellen eisen aan de examenlocatie zijn:

- er mag geen hinderlijke geluidsoverlast zijn;
- op de locatie dient een ruimte voor de opvang van de kandidaten beschikbaar te zijn;
- er dienen nabij de examenlocatie sanitaire voorzieningen beschikbaar te zijn;
- nabij de locatie dient voor de toezichthouder een telefoon (bij voorkeur voorzien van een rechtstreekse buitenlijn) beschikbaar te zijn. Een mobiele telefoon voldoet ook;
- de werkverlichting binnen de examenlocatie voldoende te zijn;
- de ruimte dient voldoende geventileerd en verwarmd te zijn.

Theorie-examen

5.4.3 Algemene eisen bij de uitvoering van het theorie examen

- Elke examenlocatie dient in examenopstelling ingericht te zijn met minstens 1 meter tussenruimte tussen de tafels. De tafels dienen zowel in de lengte als in de breedte rechte rijen te vormen voor elke kandidaat dient een tafel (minimaal 0,50x0,70 m) en stoel aanwezig te zijn en voor de



- toezichthouder een bij voorkeur grotere tafel en stoel;
- Voor het theorie-examen dienen op basis van het aantal te examineren kandidaten voldoende gebundelde opgaven en uitwerkpapier aanwezig te zijn. Indien op één examenlocatie op verschillende momenten een theorie-examen wordt afgenomen, dienen er verschillende versies gebruikt te worden.
 - Het schriftelijk theorie-examen wordt in de Nederlandse taal afgenomen;
 - Hulp van vertalers en tolken is niet toegestaan;
 - De duur van het reguliere theorie-examen bedraagt maximaal 75 minuten.

5.4.4 Voorwaarden voor een alternatief mondeling theorie examen

- Tijdens de examinering wordt gecommuniceerd in de Nederlandse taal; hulp van vertalers en tolken is niet toegestaan;
- Voor kandidaten met een door een arts afgegeven dyslexie verklaring wordt de beschikbare tijd van de reguliere maximale examenduur (= 75 minuten) verhoogd met 30 minuten tot maximaal 105 minuten.

Van deze alternatieve afname dient door de exameninstelling een registratie te worden bijgehouden met een (minimaal jaarlijkse) rapportage naar Ascet. Mondelinge en schriftelijke theorie examens moeten altijd tegelijkertijd plaatsvinden.

Praktijkexamen

5.4.5 Algemene eisen bij de uitvoering van het praktijkexamen

- Ten behoeve van het afnemen van praktijkexamens DTA, dient de locatie te beschikken over vijf examenplaatsen die voldoen aan de specifieke eisen per examenlocatie volgens SC-512: versie 01, datum 15-11-2011, Eisen DTA praktijkexamenlocaties.
- Tijdens het praktijkexamen wordt gecommuniceerd in de Nederlandse taal.
- Examens met behulp van vertalers en tolken worden niet toegestaan.
- Het praktijkexamen wordt individueel afgelegd.
- De examenlocatie bestaat uit 5 ruimten waarin één of meer opdrachten vervuld dienen te worden.
- De beoordeling dient plaats te vinden op basis van de beoordelingsaspecten onder par. 9.2 'Praktijkexamen'.
- De totale tijd van het praktijkexamen bedraagt 1,5 uur (90 minuten).
- Deze tijd is als volgt ingedeeld:
 - 1 * 30 minuten voor het kunnen verzorgen van een mondelinge instructie en/of voorlichting;
 - 1 * 60 minuten voor het kunnen toezicht houden op de werkzaamheden en zo nodig corrigerend optreden.

5.5 Beheer centrale itembank en aanvragen examenpakketten

Gebruik wordt gemaakt van een centrale itembank. Het beheer van de itembank geschiedt onder strikte geheimhouding centraal door de Centrale Examencommissie van Ascet.

De beheerder van de centrale itembank genereert examenpakketten en geeft die uit aan de CKI. De CKI vraagt examenpakketten aan bij de beheerder van de centrale itembank en de toezichthouder van de CKI zorgt er voor dat dit pakket op de examenlocatie komt en neemt na afloop de examens en de resultaten in en mee terug naar kantoor.

6. Toezicht

6.1 Medewerking aan toezicht

Door de CKI-persoon wordt toezicht op de certificaathouder gehouden.

Zowel de CKI-proces als de handhavende overheidsinstelling, de Arbeidsinspectie, zijn verplicht hun bevindingen m.b.t. tot het functioneren van een DTA voor wat betreft geconstateerde afwijkingen (zie SC-530 par 5.3.3) te melden en te rapporteren aan de CKI-persoon die het certificaat heeft uitgegeven.

6.2 Frequentie van het toezicht

Niet van toepassing.



6.3 De wijze van uitvoering van toezicht

Tijdens de projectaudits van een CKI-proces kan deze constatering worden gedaan waaruit moet worden geconcludeerd dat de gecertificeerde DTA niet competent is. De CKI-proces maakt hier een afwijkingsrapport van op met zijn bevindingen en conclusie. De CKI-proces stuurt hiervan een afschrift aan de betreffende CKI-persoon.

Tijdens inspectiebezoeken kan de AI overtredingen vaststellen waarbij wordt vastgesteld dat een gecertificeerde DTA niet competent blijkt te zijn. De schriftelijke constatering hiervan wordt door de AI in het kader van het Uitwisselingsprotocol AI-CKI toegezonden aan de CKI-proces en aan de betreffende CKI-persoon.

6.4 Het afwijkingsrapport

Het desbetreffende afwijkingsrapport dient feitelijke informatie te bevatten opdat de CKI-persoon zich een oordeel kan vormen.

6.5 Maatregelen (artikel 1.5g Arbobesluit)

De CKI-persoon informeert de certificaathouder schriftelijk, per aangetekend schrijven van de ontvangst van de melding van de CKI-proces of van de Arbeidsinspectie. Bij dit schrijven is de melding van de CKI-proces gevoegd.

De CKI-persoon stelt in dit schrijven de certificaathouder op de hoogte van onderstaande procedure.

Procedure:

- De certificaathouder dient binnen vier weken een verweerschrift in te dienen.
- Het verweer zal worden beoordeeld.
- Wanneer de CKI-persoon twijfel houdt over de competentie van de certificaathouder of als het verweer niet binnen de termijn is ingediend, zal de certificaathouder worden geschorst voor een periode van vier weken.
- In die periode wordt de certificaathouder in de gelegenheid gesteld opnieuw examen te doen.
- Bij het niet succesvol afleggen van het examen of het niet tijdig doen van een examen wordt het certificaat van de certificaathouder ingetrokken.
- Op dit besluit is de bezwaarprocedure van kracht
- De CKI-persoon meldt alle veranderingen in de certificatiestatus van de certificaathouder aan Ascet. Ascet zal deze registreren en zorgt voor publicatie.



DEEL II NORMEN

Deel II van dit certificatieschema bevat de normen die gelden voor een certificaat voor vakbekwaamheid in een werkveld. Beschreven wordt achtereenvolgens:

- entreecriteria die gesteld worden om toegelaten te worden tot het certificeringsproces (7);
- de eindtermen die gelden ten behoeve van het certificaat (8);
- de wijze waarop het voldoen aan de eindtermen wordt beoordeeld en gerapporteerd. De beheersing en borging door de CKI van de behandeling van de examenpakketten op zich met terugkoppeling van de examenresultaten(9);
- de beoordeling die plaatsvindt bij hercertificatie (10);
- te stellen eisen aan het certificaat inclusief de geldigheidscondities (Bijlage A).

7. Entreecriteria

Voor de afgifte van het wettelijk verplichte Ascert-persoonscertificaat volgt onderstaand een opsomming van de eisen.

- Basisonderwijs of gelijkwaardig hebben gevolgd;
- Nederlandse taal minimaal in woord machtig en geschrift zijn;
- minimale leeftijd van 18 jaar hebben;
- De aanvrager is niet opgenomen in de lijst van ingetrokken certificaathouders (binnen een periode van 12 maanden na intrekking van een certificaat kan geen nieuw certificaat worden verstrekt);
- Als de aanvrager bij aanvraag reeds beschikt over een nog geldig certificaat dan vervalt per direct bij verstrekking van het nieuwe certificaat het oude.

8. Profiel en eindtermen

Profiel

De Deskundig Toezichthouder Asbest (DTA) is leidinggevend bij het uitvoeren van asbestverwijderingswerkzaamheden en uit dien hoofde verantwoordelijk voor het veilig laten verlopen van het asbestverwijderingsproces op de verwijderingslokatie. De DTA moet kennis hebben van de wet- en regelgeving omtrent asbestverwijdering en kan aan de hand van deze kennis besluitvaardig optreden binnen het asbestverwijderingsproject. Tevens dient de DTA vaardig te zijn in zijn communicatie met toezichthouders, communicatie en aansturing van DAV-ers alsmede handelend te kunnen optreden bij incidenten.

Eindtermen

Elke eindterm wordt omgezet in een aantal toetstermen. Deze toetstermen zijn in onderstaande schema's geordend per eindterm.

De kandidaat voldoet aan de volgende eindtermen en is dientengevolge vakbekwaam:

Soorten en toepassingen:

1. De examenkandidaat kan de verschillende soorten asbest en asbesthoudend materiaal noemen.
2. De examenkandidaat kan de verschillende toepassingen van asbest of asbesthoudend materiaal noemen en kan de situaties waarin het werd toegepast noemen en herkennen.

Wettelijk kader:

3. De examenkandidaat dient kennis te hebben van de bestaande arbeidsbeschermende voorschriften op het gebied van asbest in het algemeen en op het gebied van het slopen of verwijderen van asbest in het bijzonder.
4. De examenkandidaat kan werkzaamheden uitvoeren conform de eisen uit een sloopvergunning.
5. De examenkandidaat dient kennis te hebben van de milieuvoorschriften die gelden bij het verwijderen van asbest.
6. De examenkandidaat kan het deskundig asbestverwijderingsbedrijf positioneren in de wettelijke context.
7. De examenkandidaat kan de instanties noemen die de controle op de naleving van voornoemde wettelijke voorschriften uitvoeren en weet de bevoegdheden.

Taken, verantwoordelijkheden, bevoegdheden, leidinggeven en toezicht:

8. De examenkandidaat kan de taken van een Deskundig Toezichthouder Asbest noemen en toelichten.



Risicobeoordeling:

9. De examenkandidaat kan de risico's voor de gezondheid bij het verwijderen van asbest herkennen en beoordelen en weet maatregelen te noemen om deze emissie te voorkomen.
10. De examenkandidaat kan het doel, de werking en de aspecten van alternatieven voor verwijdering benoemen en uitleggen.

Asbestinventarisatie:

11. De examenkandidaat weet in welke gevallen er een asbestinventarisatieplicht is, door wie deze inventarisatie verricht moet worden en kent de uitzonderingen op deze verplichting.
12. De examenkandidaat kent de verschillende typen asbestinventarisaties, weet de verschillen en kent de geldigheidsduur van de rapporten.
13. De examenkandidaat kan beoordelen of een asbestinventarisatierapport volledig is en handelend optreden indien dit niet het geval is.

Risicoklassen:

14. De examenkandidaat weet wie bevoegd zijn om risicoklassen te bepalen en hoe deze bepaald worden.
15. De examenkandidaat kent de voorwaarden voor het eventueel aanpassen van de risicoklasse en kent de concentraties die aan de klassen ten grondslag liggen.
16. De examenkandidaat kent de eisen m.b.t. de werkmethoden, opleiding van personeel, meldingsplicht, gebruik van PBM en de eindinspectie.

Procesbeheersing:

17. De examenkandidaat is op de hoogte van de meldingsplicht en kan de aan het certificatieschema Procercertificaat Asbestverwijdering verbonden meldingsplicht uitvoeren.
18. De examenkandidaat kan een werkplan voor het verwijderen van asbest samenstellen en beoordelen en weet wanneer een werkplan noodzakelijk is.
19. De examenkandidaat kan de kwaliteit van de bij het slopen of verwijderen van asbest gebruikte hulpmiddelen beoordelen.
20. De examenkandidaat kan maatregelen benoemen en beschrijven om vezelemisatie zo veel mogelijk te voorkomen.
21. De examenkandidaat is op de hoogte van de voorschriften voor het omgaan met asbesthoudend afval en kan deze voorschriften toepassen.
22. De examenkandidaat kan aan de hand van documenten de benodigde kwaliteits- en veiligheidsregistraties op de werkplek benoemen en uitvoeren.

Eindinspecties:

23. De examenkandidaat kent de voorwaarden van de visuele inspectie door de DTA uitgevoerd moet worden voordat de inspectie-instelling een eindcontrole komt uitvoeren
24. De examenkandidaat kent de randvoorwaarden en condities van eindinspectie die behoren bij de verschillende verwijderingstechnieken en risicoklassen
25. De examenkandidaat kent de verantwoordelijkheden van de DTA en de inspectie-instelling bij de eindinspectie.

Betrokken partijen bij de certificatieregeling:

26. De examenkandidaat kan de relaties tussen Ascet, de certificerende instellingen en het gecertificeerde bedrijf duidelijk maken en kent de relevante certificatieschema's van Ascet.

9. Toetsmethodiek bij initiële certificatie

9.1 Theorie examen

Toetstermen

Elke eindterm wordt omgezet in een aantal toetstermen. Deze toetstermen zijn in onderstaande schema's geordend per eindterm.



Soorten en toepassingen:

1. De examenkandidaat kan de verschillende soorten asbest en asbesthoudend materiaal noemen.

- | | |
|-----|---|
| 1.1 | Kan de 6 verschillende soorten asbest van naam herkennen. |
| 1.2 | Kan de 3 meest voorkomende asbestsoorten noemen. |
| 1.3 | Kan de 2 hoofdgroepen van naam herkennen en kent het verschil in structuur. |
| 1.4 | Kan ten minste 5 verschillende soorten asbesthoudende materialen noemen. |

2. De examenkandidaat kan de verschillende toepassingen van asbest of asbesthoudend materiaal noemen en kan de situaties waarin het werd toegepast noemen en herkennen.

- | | |
|-----|---|
| 2.1 | Kan ten minste 5 kenmerkende eigenschappen van asbest noemen. |
| 2.2 | Kan ten minste 5 verschillende functionele toepassingen van asbesthoudend materiaal noemen. |
| 2.3 | Kan benoemen op welke wijze asbestverdacht materiaal goed te herkennen is. |
| 2.4 | Kent het onderscheid tussen hechtgebonden en niet-hechtgebonden asbest. |

Wettelijk kader:

3. De examenkandidaat dient kennis te hebben van de bestaande arbeidsbeschermende voor- schriften op het gebied van asbest in het algemeen en op het gebied van het slopen of verwijde- ren van asbest in het bijzonder.

- | | |
|-----|---|
| 3.1 | Weet dat de wettelijke grondslag voor de arbeidsbeschermende maatregelen is gelegen in de Arbowetgeving. |
| 3.2 | Kan de drie onderdelen noemen van de arbeidsomstandighedenwetgeving (wet-besluit-regeling). |
| 3.3 | Weet dat in het Arbobesluit een apart hoofdstuk is gewijd aan asbest. |
| 3.4 | Kent in deze ook de algemene verplichtingen voor de werknemer en werkgever zoals verwoord in de Arbo-wet. |
| 3.5 | Kent in essentie de verboden, normen en voorschriften over asbest in het Arbobesluit. |
| 3.6 | Kent de vrijstellingen. |
| 3.7 | Weet welke adembescherming de overheid verplicht stelt bij werkzaamheden waarbij de grenswaarde wordt overschreden . |
| 3.8 | Is op de hoogte van de meldingsplicht en kent de termijnen waarbinnen de melding van sloopwerkzaamheden aan de arbeidsinspectie moet worden gedaan. |

4. De examenkandidaat kan werkzaamheden uitvoeren conform de eisen uit een sloopvergunning.

- | | |
|-----|---|
| 4.1 | Weet in welke gevallen een sloopvergunning verplicht is. |
| 4.2 | Weet dat een sloopvergunning door de gemeente wordt verstrekt. |
| 4.3 | Weet dat de gemeente toeziet op de uitvoering van de werkzaamheden conform de sloopvergunning. |
| 4.4 | Weet dat in een sloopvergunning specifieke aanvullende eisen aan de uitvoering van de werkzaamheden kunnen zijn geformuleerd. |
| 4.5 | Weet wat een sloopmelding is en weet in welke gevallen asbestverwijderingswerkzaamheden met een sloopmelding mogen worden uitgevoerd. |
| 4.6 | Weet wat een parapluevergunning is en voor welke werkzaamheden deze gebruikt mag worden. |

5. De examenkandidaat dient kennis te hebben van de milieuvoorschriften die gelden bij het verwijderen van asbest.

- | | |
|-----|--|
| 5.1 | Weet dat in het Asbest-verwijderingsbesluit de belangrijkste milieuvoorschriften zijn opgenomen inzake asbestverwijde- ring. |
| 5.2 | Kent in essentie verboden, normen en voorschriften van het Asbestverwijderingsbesluit. |

6. De examenkandidaat kan het deskundig asbestverwijderingsbedrijf positioneren in de wettelijke context.

- | | |
|-----|--|
| 6.1 | Weet dat de verplichting voor het Procescertificaat voor asbestverwijdering is vastgelegd in het Asbest- verwijderingsbesluit. |
| 6.2 | Weet dat gecertificeerde bedrijven aangemerkt worden als 'deskundig'. |
| 6.3 | Weet dat risicoklasse 2 en 3 asbestverwijderingswerkzaamheden slechts mogen worden uitgevoerd door 'deskundige' bedrijven. |

7. De examenkandidaat kan de instanties noemen die de controle op de naleving van voornoemde wettelijke voorschriften uitvoeren en weet de bevoegdheden.

- | | |
|-----|--|
| 7.1 | Weet dat Arbeidsinspectie, Milieupolitie, gemeente en certificatie-instelling instanties zijn die asbestwerk controleren op naleving van de voorschriften. |
| 7.2 | Weet dat de Arbeidsinspectie beoordeeld op de eisen uit de Arbowet en het Arbobesluit |
| 7.3 | Weet dat de Arbeidsinspectie opsporingsbevoegdheid heeft en werken stil kan leggen, proces-verbaal op kan maken en boeterapporten op kan stellen |
| 7.4 | Weet dat Milieupolitie in principe beoordeeld op de eisen uit de milieugerelateerde wetgeving zoals het asbestverwijde- ringsbesluit, maar algemene opsporingsbevoegdheid heeft en daardoor ook mag beoordelen t.a.v. Arbozorg en bouwver- ordening. |
| 7.5 | Weet dat de milieupolitie opsporingsbevoegdheid heeft en werken stil kan leggen, proces-verbaal op kan maken en boeterapporten op kan stellen |



7. De examenkandidaat kan de instanties noemen die de controle op de naleving van voornoemde wettelijke voorschriften uitvoeren en weet de bevoegdheden.

7.6	Weet dat toezichthouders van gemeenten toezien op naleving van de eisen uit de sloopvergunning en het werk stil kan leggen als niet aan deze eisen is voldaan
7.7	Weet dat auditoren van certificatie-instelling toezien op naleving van de SC-530 en bevoegd zijn om afwijkingsberichten uit te schrijven.
7.8	Weet dat certificatie-instellingen toezien op naleving van de SC-530 en bevoegd zijn om conform het sanctiebeleid persoons- en procescertificaten te schorsen of in te trekken.
7.9	Weet dat de instanties bevoegd zijn om onderling gegevens uit te wisselen over constatering.

Taken, verantwoordelijkheden, bevoegdheden, leidinggeven en toezicht

8. De examenkandidaat kan de taken van een Deskundig Toezichthouder Asbest noemen en toelichten.

8.1	Weet dat een DTA over een geldig SC-510 certificaat moet beschikken.
8.2	Weet dat wettelijk is geregeld dat asbestverwijderingswerkzaamheden plaats moeten vinden onder toezicht van een DTA
8.3	Kan de belangrijkste taken van de DTA benoemen, zijnde: <ul style="list-style-type: none">• het toezicht houden op de naleving van de wettelijke voorschriften en de voorschriften uit het certificatieschema Procescertificaat Asbestverwijdering tijdens de voorbereiding, de uitvoering en de oplevering van de asbestverwijderingswerkzaamheden;• het instrueren van werknemers;• communicatie met derden (arbeidsinspectie, opdrachtgever, certificatie-instelling).

Risicobeoordeling:

9. De examenkandidaat kan de risico's voor de gezondheid bij het verwijderen van asbest herkennen en beoordelen en weet maatregelen te noemen om deze emissie te voorkomen

9.1	Weet dat inademing van asbestvezels schade aan de longen kan veroorzaken.
9.2	Weet dat asbestose, mesothelioom en asbest gerelateerde longkanker het gevolg kunnen zijn van de blootstelling aan asbestvezels.
9.3	Weet wat het ziektebeeld is van bovengenoemde drie ziekten.
9.4	Kan de aandoeningen asbestwratten en pleurale plaque benoemen en weet hoe deze aandoeningen kunnen ontstaan.
9.5	Weet dat de amfibole groep (o.a. crocidoliet en amosiet) een groter gezondheidsrisico, met betrekking tot de ziekte mesothelioom, inhoudt dan de serpentijne groep (chrysotiel).
9.6	Kent het verband tussen roken en het risico op een asbestziekte
9.7	Kent het verschil tussen arbeidshygiënische maatregelen en milieuhygiënische maatregelen
9.8	Kent het doel van de arbeidshygiënische maatregelen.
9.9	Kan de arbeidshygiënische strategie in relatie brengen met de uitgangspunten van beleid inzake veiligheid en gezondheid, zoals neergelegd in de Arbo-wet.
9.10	Kan tenminste drie arbeidshygiënische maatregelen bij het slopen van asbest noemen en hun toepassing beschrijven.
9.11	Kan op basis van het doel van de arbeidshygiënische strategie kritische punten noemen die van belang zijn bij het toezicht houden op de uitvoering van een gegeven arbeidshygiënische maatregel.
9.12	Weet dat een emissie van asbestvezels naar de omgeving voorkomen dient te worden.
9.13	Weet dat bij het slopen van asbesthoudende toepassingen grote hoeveelheden asbestvezels vrij kunnen komen.
9.14	Kent het begrip 'best bestaande techniek'.
9.15	Kent het doel van de milieuhygiënische maatregelen inzake het verwijderen van asbest, zoals die zijn voorgeschreven in het Asbest-verwijderingsbesluit.
9.16	Kan tenminste 3 milieuhygiënische maatregelen noemen en hun toepassing beschrijven.
9.17	Kan op basis van het doel van de milieuhygiënische strategie kritische punten noemen die van belang zijn bij het toezicht houden op de uitvoering van een gegeven milieuhygiënische maatregel.

10. De examenkandidaat kan het doel, de werking en de aspecten van alternatieven voor verwijdering benoemen en uitleggen

10.1	Kent de verschillen tussen isoleren (afschermen), verwijderen en fixeren (coaten) van asbesthoudend materiaal.
10.2	Kent het doel van de bovengenoemde technieken.
10.3	Kan de werking van de drie technieken beschrijven.
10.5	Kent de voor- en nadelen van de drie technieken.

Asbestinventarisatie:

11. De examenkandidaat weet in welke gevallen er een asbestinventarisatieplicht is, door wie deze inventarisatie verricht moet worden en kent de uitzonderingen op deze verplichting.

11.1	Weet in welke gevallen er een asbestinventarisatieplicht is
11.2	Kent de wettelijke uitzonderingen op deze plicht
11.3	Weet dat asbestinventarisaties uitsluitend mogen worden uitgevoerd door SC-540 gecertificeerde bedrijven



12. De examenkandidaat kent de verschillende typen asbestinventarisaties, weet de verschillen en kent de geldigheidsduur van de rapporten.

- | | |
|------|--|
| 12.1 | Weet dat de SC-540, 4 verschillende inventarisaties kent (O, A, B en G). |
| 12.2 | Weet het verschil tussen deze verschillende rapporten. |
| 12.3 | Weet waar een Type A rapport geschikt voor is. |
| 12.4 | Weet in welke gevallen een Type B noodzakelijk is. |
| 12.5 | Weet waar een Type O wel en niet geschikt voor is. |
| 12.6 | Weet wat de geldigheid van een asbestinventarisatierapport is. |

13. De examenkandidaat kan beoordelen of een asbestinventarisatierapport volledig is en handelen optreden indien dit niet het geval is.

- | | |
|------|--|
| 13.1 | Kan aan de hand van een voorbeeld(rapport) bepalen of een rapport geschikt is voor de geformuleerde werkzaamheden. |
| 13.2 | Kan aan de hand van een voorbeeld(rapport) bepalen of een rapport volledig is. |
| 13.3 | Kan actie benoemen die noodzakelijk is als een rapport niet compleet of volledig is. |
| 13.4 | Weet wat een uitsluiting is. |
| 13.5 | Weet hoe hij/zij moet handelen in het geval een NEN 2991 advies gegeven is. |
| 13.6 | Weet dat in het rapport een brongerichte risicoclassificatie (SMA-rt) dient te zitten. |
| 13.7 | Weet dat monsters geanalyseerd moeten zijn door een RvA testen geaccrediteerd laboratorium. |

Risicoklassen:

14. De examenkandidaat weet wie bevoegd zijn om risicoklassen te bepalen en hoe deze bepaald worden.

- | | |
|------|---|
| 14.1 | Weet dat bepaling van de risicoklasse geschiedt door een SC-540 gecertificeerd inventarisatiebureau |
| 14.2 | Weet dat voor de bepaling een gevalideerd risicoklasse bepalingsstelsel moet worden gebruikt (SMA-rt) |

15. De examenkandidaat kent de voorwaarden voor het eventueel aanpassen van de risicoklasse en kent de concentraties die aan de klassen ten grondslag liggen

- | | |
|------|--|
| 15.1 | Weet dat aanpassing van de risicoklasse naar boven door het asbestverwijderingsbedrijf mag geschieden. |
| 15.2 | Weet dat aanpassen van risicoklassen naar beneden uitsluitend is voorbehouden aan een SC-540 gecertificeerd bedrijf. |
| 15.3 | Weet dat de bepaling voor het aanpassen van de risicoklasse naar beneden dient te geschieden conform de eisen uit SC-548: versie 01, datum 15-11-2011. |
| 15.4 | Kent de grenswaarden tussen risicoklasse 1 en 2 en tussen klasse 2 en 3. |
| 15.5 | Kent het verband tussen de risicoklassen en de grenswaarde. |

16. De examenkandidaat kent de eisen m.b.t. de werkmethoden, opleiding van personeel, meldingsplicht, gebruik van PBM en de eindinspectie

- | | |
|------|--|
| 16.1 | Kent de eisen m.b.t. de meldingsplicht voor risicoklasse 1, 2 en 3. |
| 16.2 | Kent de eisen m.b.t. opleiding van personeel voor risicoklasse 1, 2 en 3. |
| 16.3 | Kent de eisen m.b.t. gebruik van adembeschermingsmiddelen voor risicoklasse 1, 2 en 3. |
| 16.4 | Kent de eisen m.b.t. de eindinspectie voor risicoklasse 1, 2 en 3. |

Procesbeheersing:

17. De examenkandidaat is op de hoogte van de meldingsplicht en kan de aan het certificatieschema Procercertificaat Asbestverwijdering verbonden meldingsplicht uitvoeren.

- | | |
|------|---|
| 17.1 | Is op de hoogte van de meldingsplicht aan AI, CKI en gemeente. |
| 17.2 | Weet welke werkzaamheden aan de Arbeidsinspectie gemeld moeten worden. |
| 17.3 | Kent de termijnen van meldingen aan Arbeidsinspectie, Certificatie-instelling en gemeente. |
| 17.4 | Is in staat om een melding via de website van de Arbeidsinspectie uit te voeren en te wijzigen. |

18. De examenkandidaat kan een werkplan voor het verwijderen van asbest samenstellen en beoordelen en weet wanneer een werkplan noodzakelijk is.

- | | |
|------|--|
| 18.1 | Weet wanneer een werkplan noodzakelijk is. |
| 18.2 | Weet dat het werkplan V&G maatregelen moet beschrijven of dat een separaat V&G plan noodzakelijk is. |
| 18.3 | Kan beoordelen of een gegeven werkplan voldoet aan de eisen van het certificatieschema Procercertificaat Asbestverwijdering. |
| 18.4 | Kan beoordelen of een gegeven werkplan volledig is. |
| 18.5 | Kan een volledig werkplan samenstellen. |
| 18.6 | Kan beoordelen of het werkplan in overeenstemming is met het asbestinventarisatierapport. |



19. De examenkandidaat kan de kwaliteit van de bij het slopen of verwijderen van asbest gebruikte hulpmiddelen beoordelen.

19.1	Weet dat adembeschermingsmiddelen, overdruk- en onderdrukapparatuur, veiligheidszuigsystemen, decontaminatiesystemen, waterverzorgingsblokken, filtersystemen en onderdruk-registratie-apparatuur periodiek gekeurd dienen te worden.
19.2	Kent de verplichte frequentie van de verschillende keuringen.
19.3	Weet dat de gekeurde middelen voorzien dienen te zijn van een identificatienummer en een keuringssticker met een geldigheidsdatum.
19.4	Weet dat persoonlijke beschermingsmiddelen voorzien dienen te zijn van CE-markering.
19.5	Weet wanneer voorfilters van onderdruk machines vervangen dienen te worden.
19.6	Kent de voorschriften voor tijdige vervanging van voorfilters en absoluutfilters.

20. De examenkandidaat kan maatregelen benoemen en beschrijven om vezelemisatie zo veel mogelijk te voorkomen.

20.1	Kan minimaal 3 bronmaatregelen benoemen die vezelemisatie in een containmentsituatie beperkt.
20.2	Kan minimaal 3 bronmaatregelen benoemen die vezelemisatie in een openluchtsituatie beperkt.
20.3	Kan het doel van een containment benoemen.
20.4	Kent de norm voor onderdruk in het containment.
20.5	Kent de norm voor luchtverversing in het containment door middel van ventilatie (afzuiging).
20.6	Kan maatregelen benoemen om dode hoeken in containment te voorkomen.
20.7	Kan de uitvoering van de decontaminatieprocedures beschrijven conform SC 531: versie 01, datum 15-09-2011 A en B.
20.8	Kan de uitvoering van de afvalsluisprocedure beschrijven conform SC 531C: versie 01, datum 15-11-2011

21. De examenkandidaat is op de hoogte van de voorschriften voor het omgaan met asbesthoudend afval en kan deze voorschriften toepassen.

21.1	Weet dat het verwerken van asbesthoudend afval verboden is.
21.2	Weet dat afval dubbel verpakt moet worden en voorzien van een asbestgevaarsetiket.
21.3	Kent de eisen aan tijdelijke opslag voorafgaand aan transport naar een stortplaats.
21.4	Kent de waarde en betekenis van een stortbewijs.
21.5	Weet in welke gevallen een afvalgeleidebiljet noodzakelijk is
21.6	Weet welke gegevens minimaal op een afvalgeleidebiljet moeten worden vermeld
21.7	Weet dat stortplaatsen specifieke eisen kunnen stellen aan de wijze van verpakken en aanleveren van afval.
21.8	Kent de eisen aan de diverse soorten verpakking die voor het verpakken van asbesthoudend afval worden gesteld.

22. De examenkandidaat kan aan de hand van documenten de benodigde kwaliteits- en veiligheidsregistraties op de werkplek benoemen en uitvoeren.

22.1	Kan een ingevuld logboek in relatie tot een projectbeschrijving (case) beoordelen op volledigheid.
22.2	Weet hoe de uitvoering van de werkzaamheden en eventuele bijzonderheden moeten worden vastgelegd in het logboek.
22.3	Kan op basis van een casebeschrijving een logboek opstellen.

Eindinspecties:

23. De examenkandidaat kent de voorwaarden van de visuele inspectie door de DTA uitgevoerd moet worden voordat de inspectie-instelling een eindcontrole komt uitvoeren

23.1	Weet dat de DTA zelf een voorinspectie moet uitvoeren.
23.2	Weet dat deze voorinspectie met volledige persoonlijke beschermingsmiddelen moet worden uitgevoerd.
23.3	Weet de criteria voor de goed of afkeur van deze voorinspectie.

24. De examenkandidaat kent de randvoorwaarden en condities van eindinspectie die behoren bij de verschillende verwijderingstechnieken en risicoklassen

24.1	Weet dat organisaties die visuele inspecties na asbestverwijdering uitvoeren na klasse 2 en klasse 3 saneringen een RvA Inspectie accreditatie dienen te hebben.
24.2	Weet dat organisaties die luchtmonsters bij eindinspecties mogen nemen en analyseren een RvA testen accreditatie dienen te hebben.
24.3	Weet dat de eindinspecties worden uitgevoerd conform de NEN 2990.
24.4	Kent de eindinspectie eisen bij klasse 1 verwijdering.
24.5	Kent de eindinspectie eisen bij een klasse 2 verwijdering in de open lucht
24.6	Kent de eindinspectie-eisen bij een klasse 2 verwijdering in containment
24.7	Kent de eindinspectie-eisen bij een klasse 3 verwijdering in containment
24.8	Kent de afwijkende eisen van een eindinspectie in een kruipruimte
24.9	Weet met welke persoonlijke beschermingsmiddelen de inspecties moeten worden uitgevoerd
24.10	Kent de geldende vrijgavenorm



25. De examenkandidaat kent de verantwoordelijkheden van de DTA en de inspectie-instelling bij de eindinspectie.

- | | |
|------|---|
| 25.1 | Weet dat de DTA verantwoordelijk is voor het betreden van het werkgebied. |
| 25.2 | Weet dat de inspectie-instelling verantwoordelijk is voor het bemonsteren en analyseren van de lucht. |
| 25.3 | Weet dat de DTA verantwoordelijk is voor de uiteindelijke vrijgave van het werkgebied. |
| 25.4 | Weet dat er niet van inspectie-instelling mag worden gewisseld na een afkeur. |

Betrokken partijen bij de certificatieregeling

26. De examenkandidaat kan de relaties tussen Ascert, de certificerende instellingen en het gecertificeerde bedrijf duidelijk maken en kent de relevante certificatieschema's van Ascert

- | | |
|-------|--|
| 26.1 | Weet dat Ascert een coördinerende rol heeft in het veld asbestverwijdering, asbestinventarisaties, en persoonscertificering. |
| 26.2 | Weet dat het College van Deskundigen Asbest een afspiegeling is van betrokken partijen uit de markt van asbestverwijdering. |
| 26.3 | Weet dat het College van Deskundigen bindende uitspraken doet t.b.v. het certificatieschema |
| 26.4 | Weet dat een certificerende instelling regelmatig het gecertificeerde bedrijf beoordeelt of nog steeds aan de eisen van de SC-530 wordt voldaan. |
| 26.5 | Kan het toelatingsprogramma om een SC-530 certificaat te behalen beschrijven. |
| 26.6 | Weet dat het aantal werkbezoeken dat wordt afgelegd afhankelijk is van het aantal mandagen. |
| 26.7 | Kent de taken en bevoegdheden van de certificerende instelling cq. de auditoren inzake de controle op de naleving van het certificatieschema Procescertificaat Asbestverwijdering. |
| 26.8 | Weet dat in het certificatieschema Procescertificaat Asbestverwijdering (SC-530) de relevante voorschriften uit het Asbestverwijderingsbesluit en het Arbobesluit zijn opgenomen. |
| 26.9 | Weet dat de certificering conform het certificatieschema Procescertificaat Asbestinventarisatie (SC-540) betrekking heeft op het proces van asbestinventarisaties. |
| 26.10 | Kent de essentie van het sanctiebeleid inzake certificering zoals dat is vastgelegd in het certificatieschema Procescertificaat Asbestverwijdering. |
| 26.11 | Weet uit welke onderdelen de praktijk-audit bestaat. |
| 26.12 | Weet dat werklocatie-audits altijd onaangekondigd plaatsvinden. |
| 26.13 | Kent de bevoegdheden van een auditor tijdens een praktijk-audit. |
| 26.14 | Kent de status van een afwijkingsbericht A, B en opmerking. |
| 26.15 | Weet dat het auditrapport door de DTA voor gezien moet worden getekend. |
| 26.16 | Weet waar een actueel overzicht kan worden gevonden van geaccrediteerde laboratoria, gecertificeerde bedrijven en ken de geldigheid toetsen van persoonscertificaten. |



Uitvoering theorie examen

Toetsmatrijs DTA theorie deel A +B

In de bijgaande tabellen zijn de verschillende eindtermen uit het vakbekwaamheidsprofiel verdeeld over de vragen in het examen. Per afdeling is het aantal vragen vastgesteld. Daarnaast is een onderverdeling over de verschillende eindtermen vastgesteld. Deel A bestaat uit 40 meerkeuze vragen. Deel B bestaat uit 2 delen, te weten een set met een vijftal open vragen en een fotoserie t.b.v. materiaalherkenning.

Toetsmatrijs theorie Deel A meerkeuze en deel B open vragen											
		Aantal		%				Aantal		%	
Soorten en toepassingen		2		5		Risicoklassen		4		10	
1.	Asbest	1			28.	Bevoegdheden en toegestane middelen	2				
2.	Toepassingen en kenmerken	1			29.	Grenswaarden	1				
Wettelijk kader		7		17		30.	Eisen meldingsplicht, opleiding etc.	1			
3.	Grondslag	3			Procesbeheersing		8		20		
4.	Opbouwstructuur arbowet		31.	Meldingen	1						
5.	Verplichtingen werkgever en werknemer		32.	Werkplan, noodzaak en V&G aspecten	1						
6.	Verboden, normen en voorschriften		33.	Opstellen werkplan	Open vraag						
7.	Vrijstellingen		34.	Beoordelen werkplan							
			35.	Middelen met keuringsplicht	1						
8.	Verplichting op gebruik adembescherming		36.	Frequentie en identificatie	1						
9.	Meldingsplicht en termijnen		37.	Voorschriften absoluutfilters ODM							
10.	Sloopvergunning		1		38.	Bronmaatregelen openlucht / containment	1				
11.	Milieuvoorschriften	1		39.	Eisen containment	1					
12.	Deskundig bedrijf	1		40.	Deco en transitprocedure SC 531a en b	1					
13.	Betrokken Partijen bij toezicht			41.	Afvalsluisprocedure SC 531 c						
14.	Bevoegdheidsterreinen toezichhouders	1			42.	Eisen bewerking en opslag afval					
15.	Bevoegdheid tot uitwisseling gegevens		43.	Stortbewijs en geleidebiljet	1						
Taken		2		5		44.	Soorten verpakking				
16.	Verplichting tot hebben SC-510 certificaat	2			45.	Logboek en keuringsplan	Open vraag				
17.	Taken en verantwoordelijkheden		Eindinspectie		4		10				
Risicobeoordeling		4		10		46.	Voorinspectie	1			
12.	Gezondheidsrisico's	3			47.	Eisen aan inspectie-instellingen					
13.	Milieurisico's en maatregelen	1			48.	Eisen bij de risicoklassen en technieken	2				
14.	Alternatieven voor verwijdering				49.	Verantwoordelijkheden bedrijf en DTA	1				
Risicobeheersing		5		13		Betrokken partijen bij certificatieregling		2		5	
15.	Beperking emissie	2			50.	Relaties binnen het certificatie schema	1				
16.	Beperking blootstelling	1			51.	Verantw.heden en bev.heden van CKI	1				
17.	Certificatie	1			52.	Verantw.heden en bev.heden van auditor					



Toetsmatrijs theorie Deel A meerkeuze en deel B open vragen					
		Aantal	%		
18.	Milieumaatregelen	1			
Asbestinventarisatie			2	5	
19.	Inventarisatieplicht en uitzonderingen				
20.	Verschillen tussen inventarisaties	2			
21.	Geschiktheid van inventarisaties				
22.	Beoordeling geschiktheid en volledigheid	Open vraag		De toetstermen zijn in steekwoorden weergegeven	
23.	Benoemen actie bij onvolledigheid				
24.	Uitsluitingen				
25.	Actie bij NEN 2991 advies				
26.	Brongerichte risicoclassificatie				
27.	Analyses in het rapport				

Cesuur theorie-examen

De beoordeling van deel A en B van het theoretisch examen is een functie van het aantal goed beantwoorde vragen. Een kandidaat is geslaagd voor de totale theorietoets als hij/zij voor theorie A en B samen een voldoende heeft gescoord. Het cijfer voor theorie A telt 70% mee en het cijfer voor theorie B telt 30% mee voor de eindscore. Het cijfer deel B wordt bepaald uit het gemiddelde van de open vragen en het gemiddelde van de score van de materiaalherkenning.

Daarbij wordt de volgende formule toegepast:

Het eindcijfer theorie is opgebouwd uit 70% van het resultaat van deel A plus 30% van het resultaat van deel B. In formule uitgedrukt: $0,7 * \text{cijfer van deel A (cijfer var. van 0-10)} + 0,15 * \text{cijfer van deel B1} + 0,15 * \text{cijfer van opdracht B2}$.

Waarbij voor deel A de volgende staffel geldt:

Aantal goed	0	1-5	6-10	11-15	16-20	21-22	23	24	25-26	27	28-29	30	31	32	33	34	35
Cijfer	0	1	2	3	4	4,5	5	5,5	6	6,5	7	7,5	8	8,5	9	9,5	10

Voor deel B1 (open vragen) wordt het maximaal te behalen punten aantal (500) gedeeld door 50.

Voor deel B2 (materiaalherkenning uit fotoserie) wordt het maximaal te behalen puntenaantal (100) gedeeld door 10. Er worden 10 foto's getoond en daarvan moet de materiaalherkenning goed zijn op minimal 6 foto's (= 60 punten)

9.2 Praktijkexamen

Toetstermen

De toetstermen zijn afgeleid van de eindtermen:

1. Het kunnen verzorgen van een mondelinge instructie en/of voorlichting.	
1.1	Beschikt over de communicatieve vaardigheden om werknemers die betrokken zijn bij het verwijderen van asbest volgens het werkplan te instrueren en te beoordelen of de instructie begrepen is en opgevolgd kan worden. Kandidaat is daarbij in staat om zijn gekozen methodiek te verdedigen en inhoudelijke vragen adequaat te beantwoorden.
1.2	Beschikt over de communicatieve vaardigheden om opdrachtgevers en derden die betrokken zijn bij het verwijderen van asbest volgens het werkplan te instrueren en voor te lichten en te beoordelen of de voorlichting begrepen is. Kandidaat is daarbij in staat om zijn gekozen methodiek te verdedigen en inhoudelijke vragen adequaat te beantwoorden.
1.3	Beschikt over de communicatieve vaardigheden om controlerende instanties tijdens de werkzaamheden effectief van de stand van zaken op de hoogte te brengen en de juiste documenten te laten zien. Kandidaat is daarbij in staat om zijn gekozen methodiek te verdedigen en inhoudelijke vragen adequaat te beantwoorden.
2. Het kunnen toezicht houden op de werkzaamheden en zo nodig corrigerend optreden.	
2.1	Kan zijn toezichthoudende taak – mede op basis van zijn leidinggevende capaciteiten en sociale vaardigheden – uitvoeren.



2. Het kunnen toezicht houden op de werkzaamheden en zo nodig corrigerend optreden.

2.2	Kan – zowel in technische als in sociale zin – corrigerend optreden wanneer er niet op juiste wijze omgegaan wordt met de hulpmiddelen en de persoonlijke beschermingsmiddelen.
2.3	Kan effectief handelend optreden bij het wegvallen van de onderdruk.
2.4	Kan effectief handelend optreden bij te veel onderdruk.
2.5	Kan effectief handelend optreden bij een ongeval met persoonlijk letsel.
2.6	Kan effectief handelend optreden bij het open gaan van een afvalzak.
2.7	Kan effectief handelend optreden bij het uitvallen van stroom.
2.8	Kan effectief handelend optreden bij het wegvallen van de watervoorziening.
2.9	Kan effectief handelend optreden bij het openscheuren van het containment.
2.10	Kan opdracht geven tot het plaatsen van afzettingen, er op toezien dat deze handelingen op de juiste wijze worden uitgevoerd en kan handelend optreden indien dit niet het geval is.
2.11	Kan opdracht geven tot het uitvoeren van werkzaamheden met de glovebag , kan er op toezien dat de werkzaamheden met de glovebag techniek op een juiste wijze worden uitgevoerd en kan handelend optreden indien dit niet het geval is.
2.12	Kan opdracht geven tot het opbouwen van een containment, er op toezien dat een containment op de juiste wijze wordt opgebouwd en kan handelend optreden indien dit niet het geval is. Kan tevens de inrichting testen op effectiviteit.
2.13	Kan opdracht geven tot het opstellen en aansluiten van een decontaminatie-unit , er op toezien dat dit juist en veilig geschiedt en kan handelend optreden indien dit niet het geval is. Kan tevens de decontaminatie-unit testen op juiste werking.
2.14	Kan opdracht geven tot het opbouwen van een transitsluis, er op toezien dat dit juist en veilig geschiedt en kan handelend optreden indien dit niet het geval is.
2.15	Kan opdracht geven tot het verpakken en in de afvalsluis plaatsen van asbesthoudend afval, er op toezien dat dit juist en veilig geschiedt en kan handelend optreden indien dit niet het geval is.
2.16	Kan opdracht geven tot het uitsluizen van asbesthoudend afval inclusief de administratieve handelingen, er op toezien dat dit juist en veilig geschiedt en kan handelend optreden indien dit niet het geval is.
2.17	Kan opdracht geven tot het verwijderen van materiaal waarbij gebruik wordt gemaakt van bronmaatregelen, er op toezien dat dit juist en veilig geschiedt en kan handelend optreden indien dit niet het geval is.
2.18	Kan beoordelen of hulpmiddelen en apparatuur zijn gekeurd.
2.19	Kan opdracht geven tot het inplakken van een onderdrukmaschine, er op toezien dat de machine op de juiste wijze wordt geplaatst en kan handelend optreden indien dit niet het geval is.
2.20	Kan opdracht geven tot het inschakelen van een onderdrukmaschine, er op toezien dat de machine op de juiste wijze wordt ingeschakeld en kan handelend optreden indien dit niet het geval is.
2.21	Kan een effectieve luchtverversing en een gewenste onderdruk in een concrete situatie bereiken door instructies te geven aan de DAV.
2.22	Kan de werking van apparatuur en hulpmiddelen tijdens het gebruik beoordelen op functionaliteit, veiligheid en effectiviteit.
2.23	Kan de decontaminatieprocedure uitleggen, er op toezien dat deze veilig wordt uitgevoerd en kan handelend optreden indien dit niet het geval is.
2.24	Kan opdracht geven tot het wisselen van een voor- en tussenfilter van een onderdrukmaschine, er op toezien dat deze handelingen op de juiste wijze worden uitgevoerd en kan handelend optreden indien dit niet het geval is.
2.25	Kan tijdens de werkzaamheden het logboek invullen waarin alle van belang zijnde gebeurtenissen die hebben plaatsgevonden worden geregistreerd.

Uitvoering praktijkexamen

Het praktijk examen bestaat uit minimaal 6 opdrachten (zie samenstelling). Deze worden per examensessie beschikbaar gesteld door de Ascet Centrale Itembank. In deze itembank zijn per toetsterm meerdere, uniek gecodeerde, opdrachten opgeslagen. Eén opdracht kan meerdere toetstermen dekken. De opdrachten bestaan uit instructies voor de kandidaat om bepaalde vaardigheden (handelingen) uit te voeren en een bijbehorend beoordelingsprotocol voor de examinator. De examinator dient dit beoordelingsprotocol in te vullen en af te tekenen.

De specifieke eisen die gesteld zijn aan de examenplaatsen zijn opgenomen in SC-512: versie 01, datum 15-11-2011 Eisen DTA Praktijkexamenlocaties.

Samenstelling van de toets

In elke praktijktoets dienen tenminste 6 toetstermen uit groep 2 en 1 toetsterm uit groep 1 afgetoetst te worden. Het is mogelijk dat in één opdracht meerdere toetstermen worden getoetst.



Toetsmatrijs praktijkexamen

Toetsmatrijs Praktijkopdrachten		Aantal	%	Opmerking
1	Het kunnen geven van een mondelinge voorlichting of instructie	1	17	Communicatie is een geïntegreerd onderdeel in elke opdracht
2	Het kunnen toezichhouden bij de diverse werkzaamheden en zo nodig corrigerend optreden	5	83	
Totaal		6	100	

Cesuur praktijkexamen

Bij de praktijk toets dient voor alle opdrachten een voldoende gehaald te worden. Elke opdracht wordt beoordeeld aan de hand van een beoordelingsprotocol. Hierop is het algoritme van de handelingen die de kandidaat moet verrichten beschreven. Aan de verschillende handelingen zijn beoordelingscriteria toegevoegd en een puntenwaardering. Elke opdracht kent zo een puntenwaardering die is vastgelegd op het beoordelingsprotocol. Om een voldoende te halen dient minimaal 70% van de punten gescoord te worden, dan wel dient de kandidaat geen KO te hebben. KO ('knock-out' = fout die leidt tot onvoldoende voor het betreffende examenonderdeel).

9.3 Geldigheidsduur van het examenresultaat

Een kandidaat kan uiterlijk 6 maanden na het behalen van een voldoende resultaat voor zijn praktijk- of theorietoets herexamen doen voor het nog als onvoldoende gekwalificeerde examengedeelte theorie of praktijk.

In dit geval kan de kandidaat maximaal twee maal een herexamen aanvragen. Hierna, of na het verstrijken van de termijn, zal zowel het theorie- als het praktijkexamen afgelegd dienen te worden. Indien een kandidaat een onvoldoende resultaat behaalt voor het theoriegedeelte en een onvoldoende resultaat voor zijn praktijktoets, dient het gehele (her)examen te worden volbracht.

Er is geen maximum verbonden aan het aantal gecombineerde praktijk- en theorie-examens.

9.4 Cesuur examen DT-Asbestverwijdering

Een kandidaat is geslaagd als hij/zij voor de theorietoets en de praktijktoets een voldoende heeft gescoord. Kandidaten die geen voldoende hebben behaald voor het onderdeel theorie dan wel praktijk kunnen opnieuw aan het examen deelnemen, waarbij opnieuw aan de voorwaarden zoals vermeld in het examenreglement van de exameninstelling moet worden voldaan.

9.5 Beheersing en borging van de behandeling van de examenpakketten

Ten behoeve van de beheersing en borging van de behandeling van de examenpakketten worden het examen van alle, per examensessie door de Ascert beschikbaar gestelde, examenpakketten de, per kandidaat ingevulde, originele antwoordformulieren met de (ongebruikte) examenopgaven bij Ascert Centrale Itebank bezorgd.

De examenresultaten worden op vraagniveau door Ascert Centrale Itebank opgenomen in een database ten behoeve van uit te voeren analyses en evaluatie van de Itebank.

10. Hercertificatie

Hercertificatie vindt plaats nadat het gehele praktijk- en theorie-examen overeenkomstig Hoofdstuk 10 met goed gevolg is doorlopen (hercertificatie is initiële certificatie). Indien de positieve certificatiebeslissing valt binnen drie maanden voor de vervaldatum dan is de vervaldatum tevens de ingangsdatum van het vervolgcertificaat. Indien de positieve certificatiebeslissing valt voor de drie maanden voorafgaand aan de vervaldatum dan is de datum van de certificatiebeslissing de ingangsdatum van het vervolgcertificaat.



DEEL III BIJLAGEN

Ten behoeve van de informatie aan de certificaathouder is per bijlage aangegeven het verplichtend karakter (v = verplichtend) of het voorlichtende karakter (i = informatief).

BIJLAGE A MODELCERTIFICAAT (V)

Ascert Persoonscertificaat Deskundig Toezichthouder Asbestverwijdering

ABC

ABC-Certification B.V.
Postbus 9999
0000 AN KROTTERDAM

tel. 010-2222222
fax. 010-3333333

Dit Ascert Certificaat van Vakbekwaamheid DTA is op basis van het certificatieschema **SC-510 DTA** conform het ABC-Certification Reglement voor Persoonscertificatie uitgaveafgegeven door ABC-Certification B.V.*

In het certificatieschema zijn verwerkt de volgende bepalingen:

- Arbeidsomstandighedenbesluit; artikel 4.54
- Arbeidsomstandighedenregeling; artikel 4.27 en artikel 4.28

ABC-Certification B.V.* verklaart dat op 30-12-2000 de hieronder genoemde persoon voldoet aan het vakbekwaamheidsprofiel Deskundig Toezichthouder Asbestverwijdering (DTA) vastgelegd in de eindtermen opgenomen in bovengenoemd certificatieschema.

*Aanwijzingsbeschikking Minister SZW nr 7777777 d.d. 40-13-00

Namens ABC-Certification B.V.

prof. dr. ir. Abe Bestas

.....

Gegevens van de certificaathouder

Naam:

Geb. datum:

Geb. plaats:.....

Woonplaats:.....

BSN:.....



Stichting
Certificatie
Asbest

sca

Ascert-code : OXA-301200-05001
certificatiedatum : 30-12-2000
eerste uitgifte : 30-12-1997
geldig tot : 30-12-2003

Dit certificaat bestaat uit twee bladzijden.
Nadruk verboden



Geldigheidscondities .

Gedurende de looptijd van 3 jaar gelden de volgende condities waar de certificaathouder zich aan moet houden. Indien niet voldaan wordt aan deze condities kan dit consequenties hebben voor het certificaat.

1. De certificaathouder dient te blijven voldoen aan de eindtermen;
2. De certificaathouder mag geen handelingen verrichten in strijd met de voorschriften. Leidt dit tot een afwijking bij asbestinventarisatie of asbestverwijdering dan kan dit leiden tot schorsing. Bij een door de CKI gegrond verklaarde schorsing volgt herexamining;
3. Indien zijn handelen binnen een periode van 2 jaar opnieuw leidt tot een onder 2. genoemde afwijking wordt het certificaat ingetrokken;
4. De certificaathouder dient te zorgen dat geen misbruik wordt gemaakt van het persoonscertificaat.



BIJLAGE B MINIMALE GEGEVENS DTA KAART (V)

BANKPAS formaat

Voorzijde

<i>Deskundig Toezichhouder Asbestverwijdering</i>	
Ascert <i>www.ascert.nl</i>	
<i>Certificatie-instelling</i>	
ABC <i>Postbus 22</i> <i>1234 AA Trendset</i> <i>www.ssssss.nl</i> <i>telf.: 090-4562943</i>	

Achterzijde

<i>Deskundig Toezichhouder Asbestverwijdering</i>	
<i>K.J. van Asbestum</i> <i>Rijnstraat 1</i> <i>5555 XC Amsterdam</i>	Pasfoto
<i>geb datum:</i> <i>01-01-1990</i>	
<i>geb plaats</i> <i>Amstelveen:</i>	
01A-200405-12345 geldig tot ddmmjj	



BIJLAGE C MODEL OVEREENKOMST CKI EN KANDIDAAT CERTIFICAATHOUDER (I)

De certificatie-instelling gevestigd te, ten deze vertegenwoordigd door, directeur, hierna te noemen de instelling en de kandidaat van het persoonscertificaat Deskundig Toezichthouder Asbestverwijdering conform Ascert-510: 2011 DTA in beheer bij Stichting Ascert:

Achternaam: Voorletters:

Geboren op 19 te, hierna te noemen certificaathouder verklaren het volgende te zijn overeengekomen:

Artikel 1. Rechten te ontlenen aan certificatie van vakbekwaamheid Deskundig Toezichthouder Asbestverwijdering:

1. Certificaathouder is gerechtigd om het verstrekte geldige certificaat te gebruiken;
2. Certificaathouder wordt door de instelling geregistreerd in het Ascert Certificaatregister met de Ascert-code als identificatie (zie SC-710: versie 01, datum 15-11-2011) .

Artikel 2. Plichten:

Certificaathouder

1. Certificaathouder is verplicht gedurende de looptijd van het certificaat te blijven voldoen aan SC-510;
2. Certificaathouder is verplicht medewerking te verlenen aan controles door of vanwege de certificatie-instelling;
3. De certificaathouder is verplicht om bij een gegronde schorsing extra examen te doen;
4. Certificaathouder is verplicht om het ingetrokken of ongeldig geworden certificaat aan de certificatie-instelling terug te sturen, binnen 14 dagen na een aangetekend verzoek hiertoe;
5. Certificaathouder is verplicht om wijzigingen in zijn omstandigheden die voor het certificaat van belang kunnen zijn, zoals wijziging van werk, werkgever of woonadres aan de certificatie-instelling door te geven.

Certificatie-instelling

6. De certificatie-instelling informeert de certificaathouder 3 maanden voor het einde van de certificatieperiode over de mogelijkheden van hercertificatie.
7. De certificatie-instelling draagt bij het succesvol afronden van het examen zorg voor de opname van het persoonscertificaat in het Ascert Certificaatregister.

Artikel 3. Voorwaarden voor certificatie:

1. Aan de betalingsverplichtingen jegens de certificatie-instelling voortkomende uit deze overeenkomst is voldaan;
2. Het certificaat is maximaal geldig tot (einddatum: 3 jaar na certificatedatum);
3. Als aangetoond is dat de certificaathouder moedwillig afwijkt van de regels komt het certificaat te vervallen.

Artikel 4. Beëindiging van de overeenkomst:

De certificatieovereenkomst zal door de certificatie-instelling beëindigd worden indien de Certificaathouder zijn verplichtingen niet nakomt, dan wel niet (meer) voldoet aan de voorwaarden c.q. de geldigheidscondities (zie SC-510 par. 4.5 en par.13);

Artikel 5. Klachten en verzoek tot herziening

Over het functioneren van de certificaathouder.

1. Door de CKI-proces conform SC-530 par 5.4.2 geconstateerde afwijkingen, welke zijn toe te schrijven aan de certificaathouder, worden afgehandeld conform SC-510 par. 6 Toezicht.
2. Klachten van derden worden afgehandeld conform SC-510 par. 4.6. Verzoeken tot herziening van de beslissing van de CKI worden afgehandeld conform SC-510 par. 4.7

Over de certificatie-instelling.

3. De klachten met betrekking tot de examenprocedure, de examenvragen en de interpretatie en met betrekking tot de beslissing het certificaat wel of niet te verlenen worden ingediend bij de



certificatie-instelling conform SC-510 art 4.6. In geval er een verzoek tot herziening volgt vindt deze plaats volgens SC-510 art 4.7.

Artikel 6. Aansprakelijkheid

De certificatie-instelling kan niet aansprakelijk gesteld worden voor gevolgschade na intrekking of schorsing van een persoonscertificaat.

Aldus in tweevoud opgemaakt en ondertekend,

De certificaathouder:

Voor de instelling:

Datum

Datum:

Naam

Naam:

Handtekening:

Handtekening:



BIJLAGE 4

Bijlage XIIIId behorend Artikel 4.27

Werkveldspecifiek certificatieschema voor het Persoonscertificaat Deskundig Asbestverwijderaar (DAV)

Document: SC-520: 2011, versie 02

Onder beheer van:
StichtingAscert
www.Ascert.nl



INHOUD

DEEL I	ALGEMENE BEPALINGEN	209
1.	Inleiding	209
2.	Definities en documenten	209
2.1	Definities	209
2.2	Documenten	210
3.	Werkveldspecifieke kenmerken	210
3.1	Beschrijving schema	210
3.2	Actieve partijen	211
3.3	Risicoanalyse en afbreukcriteria	211
3.3.1	Algemeen	211
3.3.2	Risicoanalyse niveau asbestverwijderaar	212
4.	Certificatiereglement	212
4.1	Doelstelling	212
4.2	Certificatieprocedure	212
4.3	Beslissingen m.b.t. het certificaat	213
4.4	Geldigheidsduur van het certificaat	213
4.5	Geldigheidscondities (zie Hoofdstuk 13)	213
4.6	Klachten	213
4.6.1	Klachten over de CKI	213
4.6.2	Klachten over het bedrijf of de persoon	213
4.6.3	Klachtenregeling	213
4.7	Bezwaarschriftenprocedure	214
4.7.1	Inleiding	214
4.7.2	Werkwijze	214
4.8	Ascet Register voor vakbekwaamheid	215
4.9	Norminterpretatie	216
5.	Examenreglement	216
5.1	Doelstelling	216
5.2	Examenreglement	216
5.3	Eisen te stellen aan het certificatiepersoneel;	217
5.4	Eisen te stellen aan het examen	217
	Algemeen	217
5.4.1	Beslotenheid van examens	217
5.4.2	Algemene eisen examenlocatie	217
	Theorie-examen	217
5.4.3	Algemene eisen bij de uitvoering van het theorie-examen	217
5.4.4	Voorwaarden voor een alternatief mondeling theorie-examen	217
5.4.5	Registratie	218
	Praktijkexamen	218
5.4.6	Te stellen eisen aan het praktijk-examen	218
5.5	Beheer centrale itembank en examenversies	218
6.	Toezicht	218
6.1	Medewerking aan toezicht	218
6.2	Frequentie van het toezicht	219
6.3	De wijze van uitvoering van toezicht	219
6.4	Het afwijkingsrapport	219
6.5	Maatregelen (artikel 1.5g Arbobesluit)	219
DEEL II	NORMEN	220
7.	Entreecriteria	220
8.	Eindtermen	220
9.	ToetsMethodiek bij initiële certificatie	220
9.2	Toetstermen	220
9.2.1	Kerntaak A.1 Verwijderen van asbest	220
9.2.2	Kerntaak A.2 Afvoer afvalstoffen	221



9.2.3	Kerntaak A.3 Veilig werken	221
9.3	Uitvoering examen	222
9.3.1	Toetsmatrijs	222
9.3.2	Theorie-examen	223
9.3.3	Praktijkexamen	223
9.4	Cesuur theorie- en praktijkexamen deskundig asbestverwijderaar	223
10.	Hercertificatie	224
DEEL III	BIJLAGEN	225
BIJLAGE A	MODEL PERSOONSCERTIFICAAT (V)	225
BIJLAGE B	MINIMALE GEGEVENS DAV KAART (V)	226
BIJLAGE C	MODEL OVEREENKOMST CKI EN KANDIDAAT CERTIFICAATHOUDER (I)	227



DEEL I ALGEMENE BEPALINGEN

Deel I van dit certificatieschema bevat algemene uitgangspunten en bepalingen voor certificatie door CKI's en voorwaarden waar onder de afgifte van certificaten dient te gebeuren. Beschreven wordt achtereenvolgens:

- Het werkveld waarop dit certificatieschema betrekking heeft,
- Definities,
- Een beschrijving van de specifieke kenmerken van het werkveld waar onder een risicoanalyse,
- Het certificatiereglement,
- Het examenreglement, en
- Bepalingen met betrekking tot toezicht.

1. Inleiding

Dit werkveldspecifieke certificatieschema voor de Deskundig Asbestverwijderaar is door Ascert opgesteld en door de minister van SZW vastgesteld. Het betreft certificatie van vakbekwaamheid op het gebied van asbest verwijderen. Dit vastgestelde schema vervangt eerdere versies.

Het certificatiesysteem van de Certificatie Instelling (CKI) moet zijn gestructureerd in overeenstemming met de eisen uit de NEN-EN-ISO/IEC 17024: 2003.

2. Definities en documenten

2.1 Definities

Begrip of afkorting:	Betekenis
Aanvrager van een certificaat:	De persoon die bij de certificatie-instelling een aanvraag doet voor het verkrijgen van een certificaat.
Aanwijzing:	Aanwijzing van een instelling bij of krachtens wettelijk voorschrift door de minister van SZW.
Beoordeling:	Beoordeling (initiële, of her-) door de nationale accreditatie-instelling van instellingen op basis van het door de minister van SZW vastgestelde WDA&T, op grond waarvan de nationale accreditatie-instelling schriftelijk rapporteert of de instelling competent is om wettelijk verplichte certificaten af te geven. Bij het vaststellen van het WDA&T door de minister van SZW wordt zoveel mogelijk aangesloten bij internationale systematiek en normen.
Beoordelingsprotocol:	De wijze waarop de beoordeling van een toets door een examinator plaats dient te vinden.
Centraal College van Deskundigen (CCvD):	Het college, onderdeel van en/gefaciliteerd door Ascert, dat belanghebbende partijen in een bepaalde sector of branche de mogelijkheid biedt tot deelname bij het opstellen en onderhouden van werkveldspecifieke documenten op zodanige wijze dat sprake is van een evenwichtige en representatieve vertegenwoordiging van deze partijen.
Centrale examencommissie (SCE):	Commissie binnen de structuur van Ascert die een centrale itembank ontwikkelt en beheert.
Certificaat:	Een certificaat in de zin van artikel 20 Arbowet. Daarnaast moet een certificaat beschouwd worden als een verklaring van overeenstemming (conformiteitsverklaring) zoals bedoeld in relevante accreditatienormen.
Certificaathouder:	Persoon die in het bezit is van een geldig wettelijk verplicht certificaat.
Certificatieproces:	Alle activiteiten via welke een CKI beoordeelt en besluit of een persoon, product of systeem voldoet en blijft voldoen aan de normen, zoals opgenomen in het werkveldspecifieke certificatieschema.
Certificatiereglement:	Bepalingen voor de uitvoering van het certificatieproces en de relaties tussen kandidaat en CKI.
Certificatiesysteem:	Set van procedures en middelen benodigd om het certificatieproces uit te voeren per certificatieschema, dat leidt tot de afgifte van een certificaat van vakbekwaamheid, inclusief hercertificatie.
Certificerings- en Keuringsinstelling (CKI):	Kalibratie- of conformiteitsbeoordelingsinstellingen zoals certificatie-instellingen, keuringsdiensten van gebruikers, laboratoria, inspectie-instellingen en testinstituten.
CKI-persoon:	CKI door de minister van SZW aangewezen op grond van SC-501 voor de verlening van persoonscertificaten op basis van SC-510 en/of SC-520. In de formulering van de eisen in dit schema is de term 'certificatie-instelling' inclusief de exameninstelling.
CKI-proces:	CKI door de minister van SZW aangewezen op grond van SC-502 voor de verlening van procescertificaten op basis van SC-530 en/of SC-540.
Cesuur:	De grens tussen de hoogste toetsscore waaraan een onvoldoende en de laagste toetsscore waaraan een voldoende wordt toegekend.
Competentie:	Gedemonstreerd vermogen om kennis en vaardigheden toe te passen en, waar relevant, gedemonstreerde persoonlijke eigenschappen, zoals gedefinieerd in het certificatieschema.
Controle:	Periodieke beoordeling door de nationale accreditatie-instelling van CKI's tegen de voor beoordeling geldende regels van de minister (WDA&T).
DAV:	Deskundig Asbestverwijderaar.
Eindtermen:	Een omschrijving van het geheel aan kennis, vaardigheden en houdingen van een specifiek vakbekwaamheidsgebied ten behoeve van het toetsen van examenkandidaten.
Eentreecriteria:	Criteria, zoals vooropleiding en werkervaring, waaraan de kandidaat moet voldoen om toegelaten te worden tot het certificatieproces.



Begrip of afkorting:	Betekenis
Examen:	Het geheel van toetsopgaven (toetsvragen en/of toetsopdrachten), bedoeld om de individuele kandidaat te kunnen beoordelen in de mate waarin hij of zij aan de eindtermen conform de normen voldoet.
Examencommissie:	Commissie binnen de structuur van de CKI onder wiens verantwoordelijkheid de examens worden afgenomen.
Examenreglement:	Bepalingen voor de uitvoering van examens in de relatie tussen de kandidaat en de exameninstelling.
Nuffic:	Stichting Nederlandse Organisatie voor Internationale Samenwerking in het hoger onderwijs gevestigd te Den Haag
Persoonscertificatie:	Het doen verkrijgen van een certificaat voor een specifieke competentie van een persoon onderscheiden in drie fasen: fase 1: het examineren (theorie en praktijk) van een kandidaat; fase 2: het beoordelen van de examenresultaten; fase 3: het beslissen omtrent verlening van het certificaat aan de persoon.
SC-501:	Werkveldspecifiek document voor Aanwijzing en Toezicht op de certificatie-instellingen voor Deskundig Toezichthouder Asbestverwijdering (DTA) en Deskundig Asbestverwijderaar (DAV). Documentnummer SC-501: 2011, versie 02.
SC-502:	Werkveldspecifiek document voor Aanwijzing en Toezicht op de certificatie-instellingen voor Asbestverwijderingsbedrijven (AVB) en Asbestinventarisatiebedrijven (AIB). Documentnummer SC-502: 2011, versie 02.
SC-510:	Werkveldspecifiek certificatieschema voor het Persoonscertificaat Deskundig Toezichthouder Asbestverwijdering (DTA). Documentnummer SC-510: 2011, versie 02.
SC-520:	Werkveldspecifiek certificatieschema voor het Persoonscertificaat Deskundig Asbestverwijderaar (DAV). Documentnummer SC-520: 2011, versie 02.
SC-530:	Werkveldspecifiek certificatieschema voor het Procescertificaat Asbestverwijdering. Documentnummer SC-530: 2011, versie 02.
SC-540:	Werkveldspecifiek certificatieschema voor het Procescertificaat Asbestinventarisatie. Documentnummer SC-540: 2011, versie 02.
Toetsterm:	Een omschrijving van (een element van) een eindterm, in de vorm van één kennisaspect, één vaardigheid of één houding, zodanig dat ze toetsbaar is.
Toets:	Het geheel van toetsopgaven (toetsvragen en/of toetsopdrachten), bedoeld om voor een individuele kandidaat te kunnen beoordelen of hij of zij aan de eindtermen voldoet.
Toetsmatrijs:	Het geheel aan eisen met betrekking tot de samenstelling en de beoordelingswijze van de toets en de voorwaarden waaronder de toets dient te worden afgenomen, voor het inrichten van een valide examensituatie in het kader van de eindtermen.
Toezicht:	Het verzamelen van de informatie over de vraag of een handeling of zaak voldoet aan de daaraan gestelde eisen, het zich daarna vormen van een oordeel daarover en het eventueel naar aanleiding daarvan interveniëren. ¹
Vakbekwaamheidsgebied:	Aanduiding van het werkveld, de functie, of een geheel aan taken waar bepaalde vakbekwaamheidseisen betrekking op hebben.
Vakbekwaamheidseisen:	De eisen die, binnen een bepaald werkveld of een bepaalde beroepsgroep, gesteld worden aan personen met betrekking tot hun kennis, vaardigheden en houding inzake specifieke handelingen of taken.
Werkveldspecifiek certificatieschema(WSCS):	Term gebruikt door SZW voor een certificatieschema dat door de minister van SZW is geaccepteerd, te gebruiken binnen een specifieke aanwijzing als CKI voor personen, producten of systemen.
Werkveldspecifiek document voor aanwijzing en toezicht (WDA&T):	Term gebruikt door SZW voor een document waarin enerzijds de normen zijn vastgelegd waaraan CKI's dienen te voldoen om aangewezen te worden door de minister van SZW en anderzijds de voorwaarden waarbinnen aanwijzing plaatsvindt.

¹ Ministerie van BZK, De Kaderstellende visie op toezicht.

2.2 Documenten

1. Beroepsprofielen Deskundig Toezichthouder Asbestsloop en Asbestsaneerder. PRC Divisie Bouwcentrum 06 juli 2005 (code S09490-101/WB/JM);

3. Werkveldspecifieke kenmerken

Asbestverwijderen is een risicovolle beroepsactiviteit. Om het maatschappelijke belang – veiligheid en gezondheid van en rondom de arbeid – te waarborgen, is door de overheid gekozen voor een wettelijk verplichte certificatieregeling voor de borging van de vakbekwaamheid van de Deskundig Asbestverwijderaar.

3.1 Beschrijving schema

Dit werkveldspecifieke certificatieschema 'SC-520' is door Ascet voorgesteld en door de minister van SZW vastgesteld. Dit vastgestelde schema vervangt eerdere versies.

Op- en of aanmerkingen over dit document kunnen worden ingediend bij het CCvD Asbest p/a Stichting Ascet, info@ascet.nl.

3.2 Actieve partijen

In onderstaande afbeelding is een overzicht gegeven van de door Ascet ingerichte structuur en werkwijze van de certificatieregelingen voor de persoonscertificaten van de Deskundig Asbestverwijderaar (DAV).

Binnen deze structuur zijn met name actief:

- Stichting Certificatie Asbest (Ascet)
- CCvD Asbest
- Werkkamer Asbest
- Ascet Centrale Examencommissie (SCE)

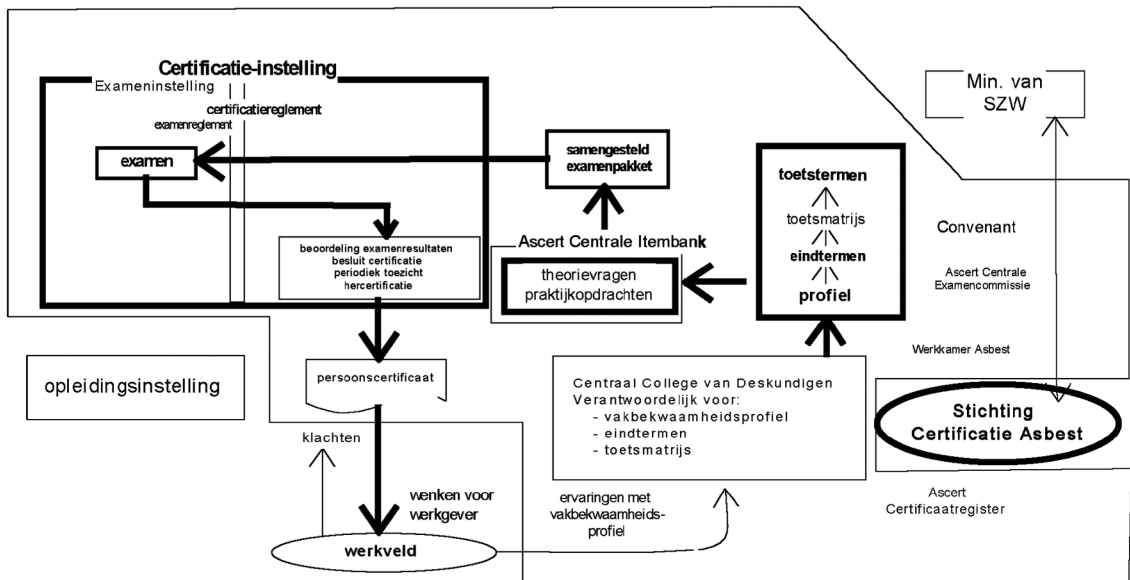

Reikwijdte ISO17024 en daarmee werkterrein CKI

3.3 Risicoanalyse en afbreukcriteria

3.3.1 Algemeen

Asbest is in het verleden veel gebruikt, bijvoorbeeld in gebouwen en woningen, vanwege de goede eigenschappen. Asbestvezels kunnen bij inademing echter diep in de longen doordringen en op termijn buikvlieskanker, longvlieskanker en asbestose (stoflongen) veroorzaken. Hieraan sterven jaarlijks in Nederland naar schatting zo'n 700 mensen. De termijn tussen blootstelling en ziek worden kan tientallen jaren duren. I&M is samen met SZW, en VWS verantwoordelijk voor regelgeving over asbest.

Bij activiteiten in het kader van de verwijdering van asbest is er een risico dat er asbestvezels in de ademzone van werknemers komen.

Het aantal vezels tijdens de activiteiten is onderscheiden in drie afzonderlijke risicoklassen:

Risicoklasse 1: tijdens de werkzaamheden is de asbestvezelconcentratie in de ademzone van de betreffende werknemer(s) kleiner dan 0,01 vezel/cm³

Risicoklasse 2: tijdens de werkzaamheden is de asbestvezelconcentratie in de ademzone van de betreffende werknemer(s) tussen de 0,01 en 1 vezel/cm³

Risicoklasse 3: tijdens de werkzaamheden is de asbestvezelconcentratie in de ademzone van de betreffende werknemer(s) hoger dan 1 vezel/cm³

Conform het Arbeidsomstandighedenbesluit [lit.2] is aan deze drie risicoklassen (onderstaande tabel) een eigen specifiek veiligheidsregime gekoppeld.

Risicoklasse	Beschrijving van de belangrijkste kenmerken	Lit. 2
1	Blootstellingsniveau < 0,01 vezels/cm³ (10.000 vezels/m ³) Licht regime, vergelijkbaar met de oude 'vrijstellingsregelingen'.	Art. 4.44
2	Blootstellingsniveau 0,01 tot 1 vezels/cm³ (10.000 tot 1.000.000 vezels/m ³) Standaardregime conform SC-530	Art. 4.48
3	Blootstellingsniveau > 1 vezels/cm³ (> 1.000.000 vezels/m ³) Verzwaard regime conform SC-530, uitsluitend voor verwijdering van 'risicovolle' niet-hechtgebonden materialen zoals spuitasbest, leiding- en ketelisolatie, brandwerend board en asbestkarton.	Art. 4.53a

3.3.2 Risicoanalyse niveau asbestverwijderaar

Om het verstrekken c.q. onderhouden van een certificaat op onterechte gronden te voorkomen is het noodzakelijk om risico's te definiëren en maatregelen te nemen en daartoe zogenaamde primaire barrières zeker te stellen. Deze barrières beogen de risico's m.b.t. asbestvezelbesmetting uit te bannen.

De maatregelen zijn er in twee vormen en kunnen bestaan uit afstand tot de bron of uit technische maatregelen, zoals directe maatregelen om de risico's m.b.t. het optreden van de centrale gebeurtenis uit te bannen en daarmee asbestvezelbesmetting het voorkomen.

Behalve de maatregelen bestaan er ook de zogenaamde managementfactoren. Deze managementfactoren kunnen op zichzelf de centrale gebeurtenis niet uitbannen, maar beïnvloeden de kwaliteit van de maatregelen. Als de maatregelen zijn gedefinieerd dan dienen deze genomen en onderhouden te worden door vakbekwame en betrokken werknemers. Dit laatste stelt eisen aan de training en de opleiding van werknemers die deze activiteiten uitvoeren. Als de maatregelen zijn getroffen, dan is de inspectie en het onderhoud van de barrières noodzakelijk. Wanneer meerdere werknemers betrokken zijn bij werkzaamheden, dan speelt communicatie altijd een belangrijke rol. De directe oorzaak van asbestvezelbesmetting is per definitie één of meerdere falende maatregelen.

Centrale gebeurtenis	Optreden risico's DAV Asbestverwijdering [1]	Maatregelen	In SC-520 toetstermen	Management factoren
Asbestvezelemissie	Asbestvezel besmetting van personen	Kerntaak 1 Verwijderen van asbest Voert de vakinhoudelijke werkzaamheden uit van het asbestverwijderingsproces Moet weerstand bieden aan het doen van concessies aan veilig werken (pbm, procedures en voorschriften) <ul style="list-style-type: none"> • Juiste afweging bij inrichten werkplek en opzetten containment • Juiste keuze bij gebruik hulpmiddelen 	A.1-1 t/m A.1-17	SC-501 NEN-EN-ISO/IEC 17024: 2003
		Kerntaak 2 Afvoer afvalstoffen Verpakt en voert het asbesthoudend materiaal af vanaf de locatie tot en met de opslag in de container nabij de locatie <ul style="list-style-type: none"> • Juiste keuze verpakken 	A.2-1 t/m A.2-6	
		Kerntaak 3 Veilig werken Voert de asbestverwijderingswerken uit volgens de voorschriften <ul style="list-style-type: none"> • Discipline bij handhaven veiligheidsregime tegen druk van gemakkelijker en sneller werken 	A.3-1 t/m A.3-31	

4. Certificatiereglement

4.1 Doelstelling

Dit reglement omschrijft de procedures die relevant zijn voor het juist toepassen van het specifieke schema. Hierbij moet gedacht worden aan onder meer procedures van aanvraag, de examinering, de wijze waarop de uitslag bekend gemaakt wordt en condities met betrekking tot de certificatie, de afgifte van certificaten/verklaringen, procedures bij het uitvoeren van keuringen, klachtenafhandeling en het indienen van verzoek tot herziening.

4.2 Certificatieprocedure

De kandidaat DAV dient bij een CKI (zie www.ascert.nl), in overeenstemming met dit certificatiereglement, een aanvraag in voor het Persooncertificaat DAV. Vervolgens verstrekt de CKI alle relevante informatie over de gang van zaken bij het gehele certificatieproces. De CKI moet vooraf de aanvraag controleren of de kandidaat reeds een certificaat heeft gehad bij een andere CKI en of deze is geschorst of ingetrokken. Indien het certificaat is geschorst of ingetrokken moet de CKI de aanvraag niet accepteren en de kandidaat terugverwijzen naar zijn oorspronkelijke CKI.



4.3 Beslissingen m.b.t. het certificaat

De certificatiebeslissing wordt genomen door een functionaris van de CKI die niet betrokken is geweest bij de beoordeling van de kandidaten en daartoe is gekwalificeerd conform het kwaliteitssysteem en de procedures die de certificatie-instelling heeft op grond van het werkveldspecifieke schema voor aanwijzing en toezicht SC-501.

4.4 Geldigheidsduur van het certificaat

De geldigheidsduur van een persoonscertificaat is 3 jaar.

4.5 Geldigheidscondities (zie Hoofdstuk 13)

Gedurende de looptijd gelden de volgende condities waar de certificaathouder zich aan moet houden. Indien niet voldaan wordt aan deze condities kan dit consequenties hebben voor het certificaat.

- a. De certificaathouder dient te blijven voldoen aan de eindtermen;
- b. De certificaathouder mag geen handelingen verrichten in strijd met de voorschriften. Leidt dit tot een afwijking bij asbestinventarisatie of asbestverwijdering dan kan schorsing volgen. Bij een door de CKI gegrond verklaarde schorsing volgt een extra examen;
- c. Indien zijn handelen binnen een periode van 2 jaar opnieuw leidt tot een onder b) genoemde afwijking wordt het certificaat ingetrokken;
- d. De certificaathouder dient te zorgen dat geen misbruik wordt gemaakt van het persoonscertificaat.

4.6 Klachten

4.6.1 Klachten over de CKI

Een adequate behandeling van klachten is belangrijk voor het creëren van vertrouwen in certificatie en belangrijk voor de bescherming van zowel de gecertificeerde bedrijven als de gebruikers van certificaten. Aan een CKI worden onder meer de volgende eisen gesteld:

- Een openbaar toegankelijke klachtenprocedure dient aanwezig te zijn;
- De klachtenprocedure bevat minimaal het volgende: een beschrijving van het proces van ontvangen, beoordelen en onderzoeken van de klacht; de wijze van volgen en vastleggen van de klacht en acties als vervolg daarop; en de wijze waarop wordt verzekerd dat correctieve acties worden uitgevoerd;
- Het besluit over de reactie op de klacht dient te worden genomen door personen(en) die niet betrokken zijn bij het onderwerp van de klacht;
- Indiërs van klachten dienen, indien mogelijk, op de hoogte te worden gehouden van de ontvangst van de klacht, de voortgang van behandeling en de uitkomst;
- In overleg met de cliënt en de indiener van de klacht moet worden bepaald of en in hoeverre de klacht en de oplossing daarvan openbaar worden gemaakt.

4.6.2 Klachten over het bedrijf of de persoon

Indien de CKI klachten van derden, zoals een opdrachtgever, ontvangt over het voldoen aan dit schema door het bedrijf of de persoon die een aanvraag voor het certificaat heeft ingediend of certificaathouder is, dient de CKI de klager te verwijzen naar het bedrijf of de persoon. De CKI dient de klacht te betrekken bij de eerstvolgende beoordeling bij het betreffende bedrijf of de betreffende persoon.

Echter, indien het naar de mening van de CKI een ernstige klacht betreft, dient de CKI, naast de behandeling door het bedrijf of de persoon, zelf ook direct te beoordelen of de klacht gevolgen dient te hebben voor de beslissing m.b.t. certificatie.

In dat geval dient de CKI af te wegen of het gewenst is een extra beoordeling uit te voeren. Het reglement van de CKI is bepalend voor de verdere afhandeling van deze klachten.

Indien uit de extra beoordeling blijkt dat de klacht terecht is, wordt deze als extra beoordeling in rekening gebracht. Indien blijkt dat de klacht onterecht is, wordt de extra beoordeling beschouwd als een reguliere (project)beoordeling, die de eerstvolgende, in de toekomst geplande beoordeling vervangt.

4.6.3 Klachtenregeling

4.6.3.1 Inleiding

De klachtenregeling bevat een procedure voor de afhandeling van klachten. Voor elke klacht (tekortkoming, verbetervoorstel) wordt een apart klachtenformulier ingevuld.



4.6.3.2 Werkwijze

Wanneer iemand probeert een klacht telefonisch of mondeling te melden, wordt aan hem/haar gevraagd deze in een brief, fax of e-mail te verwoorden.

Als een klacht in de vorm van een brief, fax of e-mail binnenkomt wordt deze meteen (direct na het inschrijven in binnengekomen post) naar de kwaliteitsmanager gebracht en indien de klachtafhandelaar duidelijk is krijgt hij/zij meteen een kopie van de klacht.

De kwaliteitsmanager registreert de klacht, neemt deze over op het klachtenformulier en stelt de directeur CKI op de hoogte van de klacht.

De directeur van de CKI wijst de klachtafhandelaar aan. De kwaliteitsmanager vermeldt de klachtafhandelaar op het formulier tekortkoming in het vak eigenaar en brengt de klachtafhandelaar schriftelijk op de hoogte van de klacht.

De klachtafhandelaar informeert de indiener van de klacht schriftelijk (brief, e-mail, fax) over de ontvangst van de klacht.

4.6.3.2.1 Eenvoudige zaken

Klachtafhandelaar stuurt klacht door naar betrokken bedrijf/persoon; stelt indiener op de hoogte; legt dossier aan tbv voortgangsbewaking en meenemen afhandeling klacht door bedrijf/persoon bij eerstvolgende beoordeling.

4.6.3.2.2 Ernstige klachten

Klachtafhandelaar beoordeelt de klacht en stelt vast of de klacht een incident betreft of dat de klacht moet leiden tot een aanpassing in de werkwijze.

Indien het een incident betreft, wordt de indiener daarvan op de hoogte gesteld. De klachtafhandelaar bedenkt samen met de indiener binnen drie weken na het indienen van de klacht een oplossing voor de afhandeling en betreft bedrijf/persoon hierbij.

De oplossing zoals die met de indiener is besproken wordt vastgelegd op het klachtenformulier in het vak verbetervoorstel. Hier wordt tevens vermeld dat het gaat om een incident.

Indien de klacht een aanpassing van de werkwijze vergt bedenkt de klachtafhandelaar binnen 10 dagen een verbetervoorstel en bespreekt dit met de kwaliteitsmanager en betreft bedrijf/persoon hierbij. Het verbetervoorstel moet een structurele verbetering inhouden van de werkwijze. Het verbetervoorstel wordt ingevuld op het klachtenformulier in het daarvoor bestemde vak.

De klachtafhandelaar stelt de indiener op de hoogte van de afhandeling van de klacht.

De kwaliteitsmanager maakt de gewijzigde werkwijze bekend.

De kwaliteitsmanager start, indien nodig, een vervolgonderzoek naar de invoering van het verbetervoorstel. De bevindingen worden vastgelegd op het klachtenformulier in het vak bevindingen vervolgonderzoek.

De kwaliteitsmanager archiveert de documenten van de klachtafhandeling.

4.7 Bezwaarschriftenprocedure

4.7.1 Inleiding

Onderstaand worden de stappen beschreven die nodig zijn voor het afhandelen van een bezwaarschrift. Een dergelijk bezwaarschrift kan bijvoorbeeld ingediend worden tegen beslissingen van de CKI inzake het niet (opnieuw) verlenen, schorsen of intrekken van een certificaat.

4.7.2 Werkwijze

4.7.2.1 Algemeen

- Een door of namens de CKI genomen beslissing, d.w.z. is een definitieve uitslag of eindoordeel, wordt schriftelijk ter kennis van de belanghebbende gebracht.
- De CKI stelt in haar correspondentie de belanghebbende in kennis van de mogelijkheid een bezwaarschrift tegen een beslissing in te dienen door middel van de volgende clausule:
'Ingevolge de CKI procedure 'bezwaarschriftenprocedure' kan door een belanghebbende met betrekking tot deze beslissing een bezwaarschrift ingediend worden. Daartoe moet binnen zes weken na de datum van verzending een bezwaar worden ingediend bij de CKI. In het bezwaarschrift moet gemotiveerd worden aangegeven waarom de gegeven beslissing niet juist gevonden wordt.
Verzocht wordt bij het verzoek een kopie van die bestreden beslissing en van alle eventuele andere op de zaak betrekking hebbende documenten toe te voegen.'



- Het bezwaarschrift dient in ieder geval de volgende elementen te bevatten:
 - a. naam en adres indiener;
 - b. dagtekening;
 - c. een omschrijving van de bestreden beslissing;
 - d. de gronden van het bezwaar.
- Het bezwaarschrift wordt niet-ontvankelijk verklaard:
 - a. indien niet aan de gestelde termijn van indienen wordt voldaan. Dit geldt niet als de indiener aantoont dat hij redelijkerwijs niet in verzuim is geweest;
 - b. in andere gevallen dan genoemd onder a, als geen gebruik gemaakt wordt van de door de CKI geboden gelegenheid tot verzuimherstel.
- Het bezwaarschrift wordt verder niet-ontvankelijk verklaard als het, bij het niet van toepassing zijn van een termijn, onredelijk laat wordt ingediend. Dit geldt uitsluitend wanneer het bezwaar betrekking heeft op het niet tijdig nemen van een beslissing.
- Het bezwaarschrift schorst niet de werking van de beslissing.
- Het bezwaarschrift leidt tot heroverweging van de beslissing waartegen het bezwaarschrift is gericht.

4.7.2.2 Procedure

- De CKI neemt kennis van het bezwaarschrift en bevestigt binnen twee weken de ontvangst onder verwijzing naar de toepassing van dit reglement.
- De CKI biedt gelegenheid tot het horen van de indiener.
- Het bezwaarschrift wordt gemeld bij de kwaliteitsmanager die het bezwaar registreert.
- Het horen betreft met name de vakinhoudelijke aspecten die geleid hebben tot de beslissing en dient in beginsel binnen vier weken na de vaststelling dat een hoorprocedure aan de orde is, plaats te vinden.
- Het horen kan geschieden door de CKI of door een of meer door de CKI benoemde ter zake kundigen. Het horen geschiedt door een persoon of personen die niet betrokken is/zijn geweest bij de voorbereiding van de beslissing, en geen binding hebben met de belanghebbende. Het horen geschiedt op een door de CKI te bepalen tijdstip binnen de gangbare kantooruren.
- Relevante stukken kunnen tot 10 dagen voor de hoorzitting worden ingediend en liggen gedurende een week voor de zitting ter inzage.
- Van het horen wordt afgezien indien het bezwaarschrift kennelijk niet-ontvankelijk of kennelijk ongegrond is, inmiddels aan het bezwaarschrift is tegemoetgekomen, of indien belanghebbende verklaart hiervan geen gebruik te maken.
- De persoon of personen die horen overtuigt/overtuigen zich of bij de totstandkoming van de beslissing de juiste procedures gevolgd zijn, en neemt kennis van de argumenten van belanghebbende(n) in elkaars aanwezigheid.
- Van het horen wordt een verslag gemaakt. Het verslag wordt bij de beslissing op bezwaar gevoegd.
- De persoon of personen die horen brengt/brengen tevens advies aan de CKI.

4.7.2.3 Beslissing op het bezwaarschrift

- De CKI beslist aan de hand van de haar ter beschikking staande gegevens binnen zes weken gerekend vanaf de dag na die waarop de termijn voor het indienen van het bezwaarschrift is verstreken.
- De beslistermijn kan eenmaal met zes weken worden verlengd. Daarna kan de termijn slechts met toestemming van de belanghebbende worden verlengd.
- De CKI zal, bij het gegrond verklaren van het bezwaar, de beslissing herroepen en een nieuwe beslissing ter zake nemen.
- Van haar beslissing zal de CKI de onderbouwing en motivering aan belanghebbende meedelen.
- De kwaliteitsmanager wordt op de hoogte gesteld van de afloop van de procedure.
- De certificatiecoördinator archiveert alle betrokken documenten.

4.7.2.4 Bestuursrechter

- Indien de inhoud of strekking van de nieuwe beslissing de belanghebbende hiertoe aanleiding geeft, dient hij zich in voorkomend geval te wenden tot de bestuursrechter.
- De CKI zal de belanghebbende in haar beslissing op het bezwaarschrift wijzen op deze mogelijkheid.

4.8 Ascert Register voor vakbekwaamheid

De CKI registreert de gegevens van de certificaathouder. Deze gegevens worden conform de overeenkomst met Ascert tenminste zo vaak als mutaties zich voordoen elektronisch verzonden aan Ascert ten



behoefte van het Ascert Certificaatregister, dat is opgezet conform wettelijke bepalingen. Dit register is via internet toegankelijk gemaakt. Ascert is verantwoordelijk voor het beheer van het register. In de overeenkomst Ascert-CKI is een maximale termijn vermeld tussen het tijdstip van certificatiebeslissing en vermelding in het register.

4.9 Norminterpretatie

Het CCvD zorgt voor eenduidige norminterpretatie. Toch kan het voorkomen dat er in de operationele fase verschillende interpretaties bestaan van één of meerdere in werkveldspecifieke certificatieschema's gehanteerde begrippen.

Mocht het gebeuren dat certificaathouders, CKI's of andere belanghebbenden uiteenlopende definities hanteren of hierover meningsverschillen bestaan, dan dienen afwijkende interpretaties te worden voorgelegd aan het CCvD.

5. Examenreglement

Dit reglement bevat bepalingen voor de voorbereiding, uitvoering en beoordeling van examens ten behoeve van het Persoonscertificaat Deskundig Asbest Verwijderaar.

5.1 Doelstelling

Dit examenreglement is onderdeel van dit schema. De examinering geschiedt onder verantwoordelijkheid van de certificatie-instelling en bestaat uit twee delen:

- het praktijkexamen;
- het theorie-examen.

De certificatie-instelling is verantwoordelijk voor de afgifte van een persoonscertificaat met behulp van de volgende acties:

- fase 1: examineren van de kandidaat met onderscheid in theorie en praktijkexamen;
- fase 2: beoordelen van de examenresultaten van de kandidaat;
- fase 3: beslissen omtrent verlening, en eventueel intrekking, van het certificaat.

Eventueel kunnen de werkzaamheden voor 'fase 1' worden uitbesteed aan een exameninstelling (zie SC-501 4.2.5).

Het is de verantwoordelijkheid van de certificatie-instelling dat aan de onderstaande eisen van het theorie-examen en het praktijkexamen wordt voldaan.

De certificatie-instelling dient te beschikken over een handleiding voor het certificatiepersoneel belast met de uitvoering van bovengenoemde niveau's 1 t/m 3. Daarin dienen o.a. de taken en bevoegdheden opgenomen te zijn.

5.2 Examenreglement

De certificatie-instelling dient een examenreglement te hanteren waarin de volgende zaken opgenomen dienen te zijn:

1. wijze van bepalen ingangsdatum van het certificaat;
2. vaststellen aanvraagprocedure bij de CKI;
3. wijze waarop de deelname en oproep worden bevestigd ;
4. wijze van identificatie van de deelnemers;
5. regeling toelating en afwezigheid;
6. vaststellen examenduur en wijze van examinering;
7. opstellen gedragsregels voor kandidaten;
8. opstellen regeling aangepast examen;
9. vaststellen normen voor slagen en afwijzen;
10. wijze van bekendmaking van de uitslag door de CKI aan de kandidaat;
11. vaststellen bewaartermijn van de examendocumenten zoals uitwerkingen en beoordelingsformulieren;
12. vaststellen inzagerecht;
13. vaststellen geldigheidsduur van het examenresultaat. Een kandidaat kan uiterlijk 6 maanden na het behalen van een voldoende resultaat voor zijn praktijk- of theorietoets herexamen doen voor het nog als onvoldoende gekwalificeerde examengedeelte theorie of praktijk. In dit geval kan de kandidaat maximaal twee maal een herexamen aanvragen. Hierna, of na het verstrijken van de termijn, zal zowel het theorie- als het praktijkexamen opnieuw afgelegd dienen te worden. Indien een kandidaat een onvoldoende resultaat behaalt voor het theoriegedeelte en een onvoldoende



resultaat voor zijn praktijktoets, dient het gehele (her)examen te worden volbracht. Er is geen maximum verbonden aan het aantal gecombineerde praktijk- en theorie-examens.

5.3 Eisen te stellen aan het certificatiepersoneel;

Certificatiepersoneel moet voldoen aan de eisen zoals opgenomen in WDA&T SC-501 par 4.2.6.

De CKI dient zorg te dragen dat alleen competent personeel wordt ingezet.

Het certificatiepersoneel dient een verklaring ondertekend te hebben waarin geheimhouding en onafhankelijkheid (van opleiders en kandidaten) en de beslotenheid van de examens wordt gegarandeerd.

De certificatie-instelling dient een register bij te houden van certificatiepersoneel en hun inzet bij de examens. Tevens dient de certificatie-instelling over persoonsdossiers te beschikken waarin ten minste opgenomen een curriculum vitae, een geheimhoudingsverklaring, een informatie/bereidheidsverklaring c.q. overeenkomst, beoordelingsformulieren en andere relevante, persoonsgebonden documenten.

5.4 Eisen te stellen aan het examen

Algemeen

5.4.1 Beslotenheid van examens

Het certificatiepersoneel verstrekt geen informatie over de inhoud van de afgenomen examens aan derden en is niet betrokken bij examinering. Certificatiepersoneel dient een verklaring van geheimhouding te hebben ondertekend.

5.4.2 Algemene eisen examenlocatie

Te stellen eisen aan de examenlocatie zijn:

- er mag geen hinderlijke geluidsoverlast zijn;
- op de locatie dient een ruimte voor de opvang van de kandidaten beschikbaar te zijn;
- er dienen nabij de examenlocatie sanitaire voorzieningen beschikbaar te zijn;
- nabij de locatie dient voor de toezichthouder een telefoon (bij voorkeur voorzien van een rechtstreekse buitenlijn) beschikbaar te zijn. Een mobiele telefoon voldoet ook;
- de werkverlichting binnen de examenlocatie dient voldoende te zijn;
- de ruimte dient voldoende geventileerd en verwarmd te zijn.

Theorie-examen

5.4.3 Algemene eisen bij de uitvoering van het theorie-examen

- Elke examenlocatie dient in examenopstelling ingericht te zijn met minstens 1 meter tussenruimte tussen de tafels. De tafels dienen zowel in de lengte als in de breedte rechte rijen te vormen voor elke kandidaat dient een tafel (minimaal 0,50x0,70 m) en stoel aanwezig te zijn en voor de toezichthouder een bij voorkeur grotere tafel en stoel;
- Voor het theorie-examen dienen op basis van het aantal te examineren kandidaten voldoende gebundelde opgaven en uitwerkpapier aanwezig te zijn. Indien op één examenlocatie op verschillende momenten een theorie-examen wordt afgenomen, dienen er verschillende versies gebruikt te worden;
- Het schriftelijk theorie-examen wordt in de Nederlandse taal afgenomen;
- Hulp van vertalers en tolken is niet toegestaan;
- De duur van het reguliere theorie-examen bedraagt maximaal 75 minuten.

5.4.4 Voorwaarden voor een alternatief mondeling theorie-examen

- Tijdens de examinering wordt gecommuniceerd in de Nederlandse taal; hulp van vertalers en tolken is niet toegestaan;
- De examiner die voorleesexamens afneemt, dient vooraf door de certificatie-instelling te zijn geautoriseerd;
- Een kandidaat dient een schriftelijk verzoek voor het mogen afleggen van een voorleesexamen te richten aan de certificatie-instelling en toestemming van de verantwoordelijke functionaris van de certificatie-instelling te hebben;
- Voor een voorleesexamen kunnen hogere kosten in rekening worden gebracht. De kandidaat dient



- van deze kosten vooraf op de hoogte te worden gebracht;
- Voor een voorleesexamen wordt de beschikbare tijd van de reguliere maximale examenduur (= 75 minuten) verhoogd met 30 minuten tot maximaal 105 minuten;
 - Bij een voorleesexamen geldt het certificatie-/examenreglement;
 - Het voorleesexamen dient door twee functionarissen van de CKI te worden afgenomen; bijvoorbeeld één (inhoudsdeskundige) examinator en één toezichthouder. De vragen worden door de inhoudsdeskundige gesteld;
 - Het voorleesexamen is in principe een regulier examen waarbij de vragen zodanig zijn geformuleerd dat een kandidaat met lees- of concentratiestoornissen de vragen gemakkelijker tot zich kan nemen.
 - De kandidaat heeft een papieren versie van het examen voor zich liggen, eventueel met een groter lettertype;
 - De examinator dient de vragen exact voor te lezen zoals deze op papier geformuleerd zijn. Er mag geen toelichting worden gegeven en de kandidaat mag niet worden beïnvloed in zijn of haar keuze;
 - Het examen dient op een geluidsdrager te worden opgenomen;
 - De beslisser dient de geluidsopnamen te beluisteren om te bepalen of aan de eisen is voldaan. De bevindingen van deze beoordeling moeten worden geregistreerd;
 - De uitslag van het examen (zowel van het multiple choice deel als ook van open vragen) worden niet door de examinator of toezichthouder meegedeeld maar moeten eerst ter goedkeuring aan de door de certificatie-instelling aangestelde corrector worden aangeboden én door de certificatie-instelling worden gevalideerd.

Mondelinge en schriftelijke theorie examens moeten altijd tegelijkertijd plaatsvinden.

5.4.5 Registratie

Van deze alternatieve afname dient door de exameninstelling een registratie te worden bijgehouden met een (minimaal jaarlijkse) rapportage naar de Ascert.

Praktijkexamen

5.4.6 Te stellen eisen aan het praktijk-examen

- Ten behoeve van het afnemen van praktijkexamens DAV, dient de locatie te beschikken over vijf examenplaatsen die voldoen aan de specifieke eisen per examenlocatie volgens SC-522: versie 01, datum 15-11-2011 (Eisen DAV praktijkexamenlocaties). De examenlocatie bestaat uit 5 ruimten waarin één of meer opdrachten vervuld dienen te worden;
- Het praktijkexamen wordt gelijktijdig door twee kandidaten afgelegd;
- Tijdens het praktijkexamen wordt gecommuniceerd in de Nederlandse taal;
- Examens met behulp van vertalers en tolken worden niet toegestaan;
- De beoordeling dient plaats te vinden op basis van de beoordelingsaspecten onder par. 9 'Praktijkexamen';
- De totale tijd van het praktijkexamen bedraagt 1,5 uur (90 minuten).
- Deze tijd is als volgt ingedeeld:
 - 3 x 30 minuten in de diverse praktijklocaties;
 - deze 30 minuten is exclusief het wisselen van locatie.

5.5 Beheer centrale itembank en examenversies

Gebruik wordt gemaakt van een centrale itembank. Het beheer van de itembank geschiedt onder strikte geheimhouding centraal door de Centrale Examencommissie van Ascert.

De beheerder van de centrale itembank genereert examenpakketten en geeft die uit aan de CKI. De CKI vraagt examenpakketten aan bij de beheerder van de centrale itembank en de toezichthouder van de CKI zorgt er voor dat dit pakket op de examenlocatie komt en neemt na afloop de examens en de resultaten in en mee terug naar kantoor.

6. Toezicht

6.1 Medewerking aan toezicht

Door de CKI-persoon wordt geen direct toezicht op de certificaathouder gehouden.

Zowel de CKI-proces als een handhavende overheidsinstelling zijn verplicht hun bevindingen m.b.t. tot het functioneren van een DAV voor wat betreft geconstateerde afwijkingen (zie SC-530 par 5.3.3) te melden en te rapporteren aan de CKI-persoon die het certificaat heeft uitgegeven.



6.2 Frequentie van het toezicht

Niet van toepassing

6.3 De wijze van uitvoering van toezicht

Tijdens de projectaudits van een CKI-proces kan deze constatering doen waaruit moet worden geconcludeerd dat de gecertificeerde DAV niet competent is. De CKI-proces maakt hier een afwijkingsrapport van op met zijn bevindingen en conclusie. De CKI-proces stuurt hiervan een afschrift aan de betreffende CKI-persoon.

Tijdens inspectiebezoeken kan de AI overtredingen vaststellen waarbij wordt vastgesteld dat een gecertificeerde DAV niet competent blijkt te zijn. De schriftelijke constatering hiervan wordt door de AI in het kader van het Uitwisselingsprotocol (zie SC-530 Bijlage G) toegezonden aan de CKI-proces en de betreffende CKI-persoon.

6.4 Het afwijkingsrapport

Het desbetreffende afwijkingsrapport dient feitelijke informatie te bevatten opdat de CKI-persoon zich een oordeel kan vormen.

6.5 Maatregelen (artikel 1.5g Arbobesluit)

De CKI-persoon informeert de certificaathouder schriftelijk, per aangetekend schrijven van de ontvangst van de melding van de CKI-proces of van de Arbeidsinspectie. Bij dit schrijven is de melding van de CKI-proces gevoegd.

De CKI-persoon stelt in dit schrijven de certificaathouder op de hoogte van onderstaande procedure.

Procedure:

- De certificaathouder dient binnen vier weken een verweerschrift in te dienen.
- Het verweer zal worden beoordeeld.
- Wanneer de CKI-persoon twijfel houdt over de competentie van de certificaathouder of als het verweer niet binnen de termijn is ingediend, zal de certificaathouder worden geschorst voor een periode van vier weken.
- In die periode wordt de certificaathouder in de gelegenheid gesteld opnieuw examen te doen.
- Bij het niet succesvol afleggen van het examen of het niet tijdig doen van een examen wordt het certificaat van de certificaathouder ingetrokken.
- Op dit besluit is de bezwaarprocedure van kracht
- De CKI-persoon meldt alle veranderingen in de certificatiestatus van de certificaathouder onverwijld aan Ascet. Ascet zal deze registreren en zorgt voor publicatie.



DEEL II NORMEN

Deel II van dit certificatieschema bevat de normen die gelden voor een certificaat voor vakbekwaamheid in een werkveld. Beschreven wordt achtereenvolgens:

- het onderwerp van certificatie,
- entreecriteria die gesteld worden om toegelaten te worden tot het certificeringsproces,
- de eindtermen die gelden ten behoeve van het certificaat,
- de wijze waarop het voldoen aan de eindtermen wordt beoordeeld en gerapporteerd,
- de beheersing en borging door de CKI van de behandeling van de examenpakketten op zich met terugkoppeling van de examenresultaten)
- de beoordeling die plaatsvindt bij hercertificatie,
- te stellen eisen aan het certificaat,
- geldigheidscondities.

7. Entreecriteria

Voor de afgifte van het wettelijk verplichte Ascert-persoonscertificaat volgt onderstaand een opsomming van de eisen.

- Basisonderwijs of gelijkwaardig hebben gevolgd;
- Nederlandse taal minimaal in woord machtig zijn;
- Minimale leeftijd van 18 jaar hebben;
- De aanvrager is niet opgenomen in de lijst van ingetrokken certificaathouders (binnen een periode van 12 maanden na intrekking van een certificaat kan geen nieuw certificaat worden verstrekt);
- Als de aanvrager bij aanvraag reeds beschikt over een nog geldig certificaat dan vervalt per direct bij verstrekking van het nieuwe certificaat het oude.

8. Profiel en eindtermen

Profiel

De Deskundig Asbest Verwijderaar (DAV) voert asbestverwijderingswerkzaamheden uit onder leiding en toezicht van de DTA. De DAV is verantwoordelijk voor het veilig uitvoeren van de aan hem opgedragen werkzaamheden. De DAV moet kennis hebben van de gezondheidsrisico's van asbest en dient dusdanige maatregelen te nemen dat blootstelling aan asbest voor zichzelf en de omgeving wordt voorkomen. Tevens dient de DAV vaardig te zijn in het werken met apparatuur welke voor asbestverwijderingswerkzaamheden wordt gebruikt.

Gebaseerd op het veldonderzoek [lit.1] zijn de kerntaken van de asbestverwijderaar opgesteld. Vervolgens zijn hieruit de eindtermen en de toetstermen vastgesteld.

Kerntaak	Eindterm	Toetstermen
A.1 Verwijderen van asbest	Heeft kennis van en kan de vakinhoudelijke werkzaamheden van het asbestsaneringsproces uitvoeren.	A.1-1 t/m A.1-17
A.2 Afvoer afvalstoffen	Heeft kennis van en kan afvalstoffen en gebruikte materialen op een veilige wijze verpakken en afvoeren.	A.2-1 t/m A.2-6
A.3 Veilig werken	Heeft kennis van en kan werkzaamheden op een veilige manier voor hemzelf, collega's en omgeving uitvoeren.	A.3-1 t/m/ A.3-31

9. Toetsmethodiek bij initiële certificatie

9.2 Toetstermen

Elke eindterm wordt omgezet in een aantal toetstermen. Deze toetstermen zijn in onderstaande schema's geordend per eindterm.

9.2.1 Kerntaak A.1 Verwijderen van asbest

Eindterm: Heeft kennis van en kan de vakinhoudelijke werkzaamheden van het asbestsaneringsproces uitvoeren

Code	Toetsterm
A.1.1	Kandidaat kan van belang zijnde nutsvoorzieningen benoemen
A.1.2	Kandidaat kan een werkplek inrichten
A.1.3	Kandidaat kan een onderdrukmaschine aansluiten en in gebruik nemen
A.1.4	Kandidaat kan een containment bouwen



Code	Toetsterm
A.1.5	Kandidaat kan de werkplek schoonhouden
A.1.6	Kandidaat kan de decontaminatieprocedure uitvoeren
A.1.7	Kandidaat kan asbesthoudend materiaal op de juiste manier verwijderen
A.1.8	Kandidaat kan aangeven welke handelingen moeten worden verricht voor het schoonmaken van een containment
A.1.9	Kandidaat kan alle handelingen verrichten voor het goed schoonmaken van een containment of werkgebied
A.1.10	Kandidaat gebruikt al het (hand)gereedschap op een juiste en veilige wijze.
A.1.11	Kandidaat gaat op juiste wijze met stofzuiger om
A.1.12	Kandidaat kan een vloerfrees instellen en gebruiken
A.1.13	Kandidaat kan keuze maken uit voor asbestverwijdering geschikt gereedschap.
A.1.14	Kandidaat gebruikt voor het verwijderen van asbest uitsluitend gereedschap dat hiervoor geschikt is
A.1.15	Kandidaat kan volgorde ontmantelen containment benoemen
A.1.16	Kandidaat voert ontmanteling van containment op een juiste wijze uit
A.1.17	Kandidaat accepteert de leiding van de DAV en voert de werkzaamheden conform de aanwijzing van de DAV uit
A.1.18	Kandidaat kan de essentiële verschillen tussen de drie risicoklasse-indeling benoemen.

9.2.2 Kerntaak A.2 Afvoer afvalstoffen

Eindterm: Heeft kennis van en kan afvalstoffen en gebruikte materialen op een veilige wijze verpakken en afvoeren.

Code	Toetsterm
A.2.1	Kandidaat kan beschrijven hoe asbesthoudend materiaal moet worden geprepareerd, verpakt en geïdentificeerd.
A.2.2	Kandidaat kan asbesthoudend materiaal op een veilige wijze prepareren, verpakken en identificeren.
A.2.3	Kandidaat kan beschrijven hoe asbesthoudend materiaal veilig uit de werkruimte moet worden gebracht.
A.2.4	Kandidaat kan asbesthoudend materiaal veilig uit de werkruimte brengen.
A.2.5	Kandidaat kan benoemen op welke wijze een container/aanhangwagen dient te worden beladen.
A.2.6	Kandidaat belaaft de container / aanhangwagen op een juiste manier.

9.2.3 Kerntaak A.3 Veilig werken

Eindterm: Heeft kennis van en kan werkzaamheden op een veilige manier voor hemzelf, collega's en omgeving uitvoeren.

Code	Toetsterm
A.3.1	Kandidaat kan benoemen in welke gevallen welke adembeschermingsmiddelen gebruikt moeten worden.
A.3.2*	Kandidaat kan beschikbare adembeschermingsmiddelen beoordelen op geschiktheid.
A.3.3*	Kandidaat kan beschikbare adembeschermingsmiddelen op juiste wijze toepassen.
A.3.4*	Kandidaat kan zijn adembeschermingsmiddel reinigen en onderhouden.
A.3.5	Kandidaat kan de algemeen geldende werk- en rusttijdenregeling noemen.
A.3.6	Kandidaat houdt zich aan de werk- en rusttijdenregeling.
A.3.7	Kandidaat gaat op juiste wijze met onderdrukmachine om.
A.3.8	Kandidaat kan de acties noemen die hij moet nemen bij onverwachte situaties en calamiteiten.
A.3.9	Kandidaat kan de juiste acties nemen in geval van onverwachte situaties en calamiteiten.
A.3.10	Kandidaat kan specifieke verschillen in eigenschappen benoemen tussen hechtgebonden en niet-hechtgebonden asbest.
A.3.11	Kandidaat kan uit een rij toepassingen opsommen welke asbestverdacht zijn.
A.3.12	Kandidaat weet dat gezondheidsschade van asbestvezels ontstaat door inademing.
A.3.13	Kandidaat kan uit een lijst de ziekten herkennen die door inademing van asbestvezels kunnen ontstaan.
A.3.14	Kandidaat kan benoemen wanneer een ruimte zonder PBM betreden mag worden.
A.3.15	Kandidaat kan benoemen dat de werkgever verplicht is hem in de gelegenheid te stellen een medisch onderzoek te ondergaan.
A.3.16	Kandidaat kan criteria noemen waarop hij (visueel) beoordeelt of machines en gereedschap geschikt is voor gebruik.
A.3.17	Kandidaat kan beoordelen of machines en gereedschap geschikt zijn voor gebruik.
A.3.18	Kandidaat kan minimale onderdruk en ventilatievoud benoemen.
A.3.19	Kandidaat kan onderdrukwaarde in containment bepalen.
A.3.20	Kandidaat kan noemen welke voorzorgsmaatregelen genomen dienen te worden bij werken op daken.
A.3.21	Kandidaat kan gebruik maken van de voorgeschreven valbeveiligingsmiddelen.
A.3.22	Kandidaat kan noemen welke voorzorgsmaatregelen genomen dienen te worden bij werken in besloten ruimten.
A.3.23	Kandidaat houdt zich aan alle veiligheidsvoorschriften bij het werken in besloten ruimten.
A.3.24	Kandidaat kan criteria noemen voor het beoordelen van rolsteigers of deze op een juiste manier zijn opgezet



Code	Toetsterm
A.3.25	Kandidaat kan rolsteigers conform de veiligheidsregels opbouwen, afbreken en gebruiken.
A.3.26	Kandidaat kan beoordelen in welke situaties met trappen en ladders gewerkt mag worden.
A.3.27	Kandidaat maakt gebruik van geschikt klimgereedschap bij daarvoor geschikte omstandigheden.
A.3.28	Kandidaat kan criteria benoemen waarop gelet dient te worden bij het werken met elektriciteit.
A.3.29	Kandidaat werkt veilig met elektriciteit.
A.3.30	Kandidaat kan filterweerstand van onderdrukmaschine controleren.
A.3.31	Kandidaat kan decontaminatie-unit controleren op juiste aansluitingen.

9.3 Uitvoering examen

9.3.1 Toetsmatrijs

In deze toetsmatrijs zijn de verschillende toetstermen verdeeld over de vragen in het examen. De kolom theorievragen is het meest uitgewerkt. Per toetsterm is het aantal vragen vastgesteld. In de kolommen praktijkexamen zijn kruisjes [X] gezet bij de toetstermen die aan bod komen in het praktijkexamen. De theorie bestaat uit 20 meerkeuze vragen. De praktijkopdrachten gemerkt met (XXX) zijn verplicht. Aanvulling van het examen geschiedt met opdrachten gemarkeerd met een (X). Decontaminatieprocedure (6) en adembescherming (19) kunnen in 1 opdracht geëxamineerd worden.

	Eind- en toetstermen ¹	Theorie		Praktijk-examen
	Totaal aantal vragen:	20	100%	Toetsing
		Onderverdeling		
	1. Verwijderen asbest	6	30%	
1.	Benodigde nutsvoorzieningen	0-1		
2.	Inrichten werkplek	0-1		X (L4)
2a	verschil weten tussen de 3 risicoklassen	0-1		
3.	Aansluiten onderdrukmaschine	0-1		X (L4)
4.	Bouw containment	0-1		
5.	Schoonhouden werkplek			X (L4)
6.	Decontaminatieprocedure	1-2		XXX (L2)
7.	Verwijderen	0-1		
8.	Schoonmaakhandelingen	0-1		
9.	Uitvoeren schoonmaakhandelingen kunnen benoemen			X (L4)
10.	Gebruik handgereedschap kunnen benoemen			X (L4)
11.	Omgang met stofzuiger			X (L4)
12.	Instellen vloerfrees	0-1		
13.	Keuze juist gereedschap	0-1		
14.	Gebruik juist gereedschap kunnen benoemen			X (L4)
15.	Ontmanteling containment	0-1		
16.	Uitvoeren ontmanteling containment			X (L4)
17.	Acceptatie leiding	0-1		
	2. Afvoer afvalstoffen	3	15%	
1.	Verpakking beschrijven	0-2		
2.	Verpakking uitvoeren			XXX (L3)
3.	Intern transport beschrijven	0-2		
4.	Intern transport uitvoeren			X (L3)
5.	Beladen transportmiddel beschrijven	0-2		
6.	Beladen transportmiddel uitvoeren kunnen benoemen			X (L3)
	3. Veilig werken	11	55%	
1.	Wanneer gebruik adembescherming (A3.1)	1-2		
2.	Beoordelen geschiktheid adembescherming	0-1		XXX (L2)
3.	Toepassen adembescherming			XXX (L2)
4.	Onderhouden adembescherming	0-1		XXX (L2)
5.	Benoemen werk- en rusttijdenregeling	0-1		
6.	Toepassen werk- en rusttijdenregeling kunnen benoemen			X (L2)
7.	Omgang met ODM	0-1		X (L4)
8.	Juiste acties benoemen bij calamiteit (A3.8)	1-2		
9.	Juiste acties uitvoeren bij calamiteit			X (L3)



	Eind- en toetstermen ¹	Theorie	Praktijk-examen
10.	Hechtgebondenheid	0-1	
11.	Herkenning van toepassing	0-1	
12.	Gezondheidsrisico's (A3.12)	1-2	
13.	Asbest ger. ziekten	0-1	
14.	Veilige ruimte na sanering	0-1	
15.	Medisch onderzoek	0-1	
16.	Criteria beoordeling gereedschap noemen (A3.16)	1-2	
17.	Uitvoeren beoordeling geschiktheid gereedschap kunnen benoemen		X (L4)
18.	Minimale onderdruk en ventilatie-voud benoemen (A3.18)	1-2	
19.	Aflezen onderdrukwaarde kunnen benoemen		
20.	Voorzorgsmaatregelen werken op daken	0-1	
21.	Toepassen valbeveiligingsmiddelen kunnen benoemen		X (L4)
22.	Voorzorgsmaatregelen noemen van werken in besloten ruimten	0-1	
23.	Voorzorgsmaatregelen toepassen van werken in besloten ruimten kunnen benoemen		X (L2)
24.	Criteria beoordelen van rolsteiger benoemen	0-1	
25.	Opbouwen, afbreken van rolsteiger kunnen benoemen		X (L2)
26.	Criteria toepassen ladders	0-1	
27.	Gebruik geschikt klimmateriaal	0-1	
28.	Criteria noemen veilig werken met elektriciteit	0-1	
29.	Veilig werken met elektriciteit kunnen benoemen		X (L4)
30.	Controleren filterweerstand		X (L2)
31.	Controle decon-unit kunnen benoemen		X (L2)

¹ De eind- en toetstermen zijn in steekwoorden weergegeven
(L2) = praktijklocatie 2
(L3) = praktijklocatie 3
(L4) = praktijklocatie 4.

9.3.2 Theorie-examen

Het theorie-examen deel A bestaat uit 20 meerkeuzevragen. In de itembank zijn per toetsterm meerdere, uniek gecodeerde vragen opgeslagen. De beoordeling van deel A van het theoretische examen is een functie van het aantal goed beantwoorde vragen.

9.3.3 Praktijkexamen

Het praktijkexamen bestaat uit minimaal zes opdrachten. Deze worden per examensessie beschikbaar gesteld door de Ascet Centrale Itembank. In deze itembank zijn per toetsterm meerdere, uniek gecodeerde opdrachten opgeslagen. Eén opdracht kan meerdere toetstermen dekken.

De opdrachten bestaan uit instructies voor de kandidaat om bepaalde vaardigheden (handelingen) uit te voeren en desgevraagd te motiveren. Voor de examiner is er een bijbehorend beoordelingsprotocol. De examiner dient dit beoordelingsprotocol in te vullen en af te tekenen.

De specifieke eisen die gesteld zijn aan de examenplaatsen zijn opgenomen in SC-522: versie 01, datum 15-09-2011, Eisen DAV Praktijkexamenlocaties, beschikbaar op www.ascet.nl, Handboek Ascet.

9.4 Cesuur theorie- en praktijkexamen deskundig asbestverwijderaar

Een kandidaat is geslaagd voor het theorie-examen als hij/zij tenminste 70% van de vragen (14 van de 20) goed heeft beantwoord. Daarbij wordt de volgende verdeling toegepast:

Aantal goed	0-3	4-5	6-7	8-9	10-11	12-13	14-15	16	17-18	19	20
Cijfer	0	1	2	3	4	5	6	7	8	9	10

Bij de praktijktoets dient voor alle opdrachten een voldoende gehaald te worden. Elke opdracht wordt beoordeeld aan de hand van een beoordelingsprotocol. Hierop is het algoritme van de handelingen die de kandidaat moet verrichten beschreven. Aan de verschillende handelingen zijn beoordelingscriteria toegevoegd en een puntenwaardering. Elke opdracht kent zo een puntenwaardering die is



vastgelegd op het beoordelingsprotocol. Om een voldoende te halen dient bij elke opdracht minimaal 70% van de punten gescoord te worden, dan wel dient de kandidaat geen KO te hebben. (KO: 'knock-outs' = fatale fouten in de opdrachtuitvoering).

Een kandidaat is geslaagd als hij/zij voor zowel het theorie- als het praktijkexamen een voldoende ($\geq 5,5$) heeft gescoord.

10. Hercertificatie

Vervolgafgifte van het wettelijk verplichte persoonscertificaat vindt plaats nadat het gehele praktijk- en theorie-examen conform dit certificatieschema met goed gevolg is doorlopen (hercertificatie is initiële certificatie).

Indien de positieve certificatiebeslissing valt binnen twee maanden voor de vervaldatum, dan is de vervaldatum tevens de datum van de vervolgafgifte van het wettelijk verplichte persoonscertificaat.

Indien de positieve certificatiebeslissing valt voor de drie maanden voorafgaand aan de vervaldatum, dan is de datum van de certificatiebeslissing de datum van de vervolgafgifte van het wettelijk verplichte persoonscertificaat.



DEEL III BIJLAGEN

BIJLAGE A MODEL PERSOONSCERTIFICAAT (V)

Ascert Persoonscertificaat Deskundig Asbestverwijderaar DAV

ABC

ABC-Certification B.V.
Postbus 9999
0000 AN KROTTERDAM

tel. 010-2222222
fax. 010-3333333

Dit Ascert Certificaat van Vakbekwaamheid DAV is op basis van het certificatieschema **SC-520 DAV** conform het ABC-Certification Reglement voor Persoonscertificatie uitgaveafgegeven door ABC-Certification B.V.*

In het certificatieschema zijn verwerkt de volgende bepalingen:

- Arbeidsomstandighedenbesluit; artikel 4.54
- Arbeidsomstandighedenregeling; artikel 4.27 en artikel 4.28

ABC-Certification B.V.* verklaart dat op 30-12-2000 de hieronder genoemde persoon voldoet aan het vakbekwaamheidsprofiel Deskundig Asbestverwijderaar (DAV) vastgelegd in de eindtermen opgenomen in bovengenoemd certificatieschema.

*Aanwijzingsbeschikking Minister SZW nr 7777777 d.d. 40-13-00

Namens ABC-Certification B.V.

prof. dr. ir. Abe Bestas

.....

Gegevens van de certificaathouder

Naam:

Geb. datum:

Geb. plaats:.....

Woonplaats:.....

BSN:.....

Ascert-code : 0XB-301200-05001

certificatiedatum : 30-12-2000

eerste uitgifte : 30-12-1997

geldig tot : 30-12-2003

Dit certificaat bestaat uit twee bladzijden. Op de achterzijde staan de geldigheidscondities zoals opgenomen in SC-501

NADRUK VERBODEN



BIJLAGE B MINIMALE GEGEVENS DAV KAART (V)

BANKPAS formaat

Voorzijde

<i>deskundig asbestverwijderaar</i>	
Ascert <i>www.ascert.nl</i>	
Certificatie-instelling ABC Postbus 22 1234 AA Trendset <i>www.ssssss.nl</i> telf.: 090-4562943	

Achterzijde

<i>deskundig asbestverwijderaar</i>	
<i>K.J. van Asbestum</i> <i>Rijnstraat 1</i> <i>5555 XC Amsterdam</i>	Pasfoto
geb datum: <i>01-01-1990</i>	
geb plaats <i>Amstelveen:</i>	
01B-200405-12345 geldig tot ddmmjj	



BIJLAGE C MODEL OVEREENKOMST CKI EN KANDIDAAT CERTIFICAATHOUDER (I)

De certificatie-instelling gevestigd te, ten deze vertegenwoordigd door, directeur, hierna te noemen de instelling en de kandidaat van het persoonscertificaat Deskundig Asbestverwijderaar conform het Ascet-520: 2011 DAV in beheer bij Stichting Ascet:

Achternaam: Voorletters:

Geboren op 19 te, hierna te noemen certificaathouder verklaren het volgende te zijn overeengekomen:

Artikel 1. Rechten te ontlenen aan certificatie van vakbekwaamheid Deskundig Toezichhouder Asbestverwijdering

1. Certificaathouder is gerechtigd om het verstrekte geldige certificaat te gebruiken;
2. Certificaathouder wordt door de instelling geregistreerd in het Ascet Certificaatregister met de Ascet-code als identificatie (zie SC-710: versie 01, datum 15-09-2011) .

Artikel 2. Plichten

Certificaathouder

1. Certificaathouder is verplicht gedurende de looptijd van het certificaat te voldoen aan SC-520;
2. Certificaathouder is verplicht medewerking te verlenen aan controles door of vanwege de certificatie-instelling;
3. De certificaathouder is verplicht om bij een gegronde schorsing extra examen te doen;
4. Certificaathouder is verplicht om het ingetrokken of ongeldig geworden certificaat aan de certificatie-instelling terug te sturen, binnen 14 dagen na een aangetekend verzoek hiertoe;
5. Certificaathouder is verplicht om wijzigingen in zijn omstandigheden die voor het certificaat van belang kunnen zijn, zoals wijziging van werk, werkgever of woonadres aan de certificatie-instelling door te geven.

Certificatie-instelling

6. De certificatie-instelling informeert de certificaathouder 3 maanden voor het einde van de certificatieperiode over de mogelijkheden van hercertificatie;
7. De certificatie-instelling draagt bij het succesvol afronden van het examen zorg voor de opname van het persoonscertificaat in het Ascet Certificaatregister.

Artikel 3. Voorwaarden voor certificatie

1. Aan de betalingsverplichtingen jegens de certificatie-instelling voortkomende uit deze overeenkomst is voldaan;
2. Het certificaat is maximaal geldig tot (einddatum: 3 jaar na certificatedatum);
3. Als aangetoond is dat de certificaathouder moedwillig afwijkt van de regels komt het certificaat te vervallen.

Artikel 4. Beëindiging van de overeenkomst

De certificatieovereenkomst zal door de certificatie-instelling beëindigd worden indien de Certificaathouder zijn verplichtingen niet nakomt, dan wel niet (meer) voldoet aan de voorwaarden c.q. de geldigheidscondities (zie SC-520 par. 4.5 en par.13);

Artikel 5. Klachten en verzoek tot herziening

Over het functioneren van de certificaathouder.

1. Door de CKI-proces conform SC-530 par 5.4.2 geconstateerde afwijkingen, welke zijn toe te schrijven aan de certificaathouder, worden afgehandeld conform SC-520 par. 6 Toezicht.
2. Klachten van derden worden afgehandeld conform SC-520 par. 4.6. Verzoeken tot herziening van de beslissing van de CKI worden afgehandeld conform SC-520 par. 4.7

Over de certificatie-instelling:

3. De klachten met betrekking tot de examenprocedure, de examenvragen en de interpretatie en met betrekking tot de beslissing het certificaat wel of niet te verlenen worden ingediend bij de



certificatie-instelling conform SC-520 art 4.6. In geval er een verzoek tot herziening volgt vindt deze plaats volgens SC-520 art 4.7.

Artikel 6. Aansprakelijkheid

De certificatie-instelling kan niet aansprakelijk gesteld worden voor gevolgschade na intrekking of schorsing van een persoonscertificaat.

Aldus in tweevoud opgemaakt en ondertekend,

De certificaathouder :

Voor de instelling:

Datum:

Datum:

Naam:

Naam:

Handtekening:

Handtekening:



BIJLAGE 5

Bijlage XIIIe behorend bij Artikel 4.28

Werkveldspecifiek document voor Aanwijzing en Toezicht op de certificatie-instellingen voor Asbestverwijderingsbedrijven (AVB) en Asbestinventarisatiebedrijven (AIB)

Document: SC-502: 2011, versie 02

Onder beheer van:
StichtingAscet
www.Ascet.nl



INHOUD

1.	Inleiding	231
2.	Definities en Documenten	231
2.1	Definities	231
3.	Werkveldspecifieke kenmerken	232
3.1	Beschrijving document	232
3.2	Actieve partijen	232
3.3	Risicoanalyse procescertificatie	232
4.	Eisen ten behoeve van de aanwijzing	233
4.1	Niet van toepassing	233
4.2	Niet van toepassing	233
4.3	Procescertificatie	233
4.3.1	Uitbesteding	233
4.3.2	Certificatieprocedure	233
4.3.3	Beschikbaarheid personeel	233
4.3.4	Aanpassing van het certificatieschema	234
4.3.5	Aanvraag voor certificatie	234
4.3.6	Evaluatie	234
4.3.7	Toezicht	234
4.3.8	Licenties, certificaten, keurmerken	235
4.4	Niet van toepassing	235
4.5	Aanwijzingscriteria	235
4.5.1	Beroepsintegriteit	235
4.5.2	Verplichte gedragscode	235
4.5.3	Marktgedrag CKI	235
4.5.4	Beroepsgeheim	235
4.5.5	CKI bestuursorgaan	235
4.5.6	WA verzekering	235
4.5.7	Meldingsprocedure bij vermoeden van direct gevaar voor de veiligheid	236
4.5.8	Informatieplicht aan SZW bij beëindiging activiteiten	236
4.5.9	Zienswijze-, klachten- en bezwaarprocedure	236
4.5.10	Verplichte vertegenwoordiging in CCVD	236
4.5.11	Meldplicht intrekken of schorsen certificaten	236
4.5.12	Sanctie- en maatregelenbeleid	236
4.5.13	Verplicht Nederlands taalgebruik	236
4.5.14	Onafhankelijkheid	236
5.	Toezicht op de certificatie-instelling	237
5.1	Informatieverstrekking	237
6.	Maatregelen	237



1. Inleiding

Asbestinventarisatie en asbestverwijderen zijn risicovolle beroepsactiviteiten. Om het maatschappelijke belang – veiligheid en gezondheid in verband met de arbeid – te waarborgen, is door de overheid gekozen voor wettelijk verplichte certificatieregelingen voor procescertificatie van Asbestinventarisatie en Asbestverwijdering. Het certificaat wordt onder deze regelingen verstrekt door Certificatie-instellingen (CKI's). Om certificaten te mogen verstrekken dient een CKI hiertoe te worden aangewezen door de minister van SZW. Dit gebeurt door een toetsing aan dit WDA&T. In dit document is aangegeven aan welke regels en procedures de betreffende CKI's zich dienen te houden.

2. Definities en Documenten

2.1 Definities

Begrip of afkorting:	Betekenis
Aanvrager van een certificaat:	De (rechts-)persoon die bij de certificatie-instelling een aanvraag doet voor het afgeven van een certificaat.
Aanwijzing:	Aanwijzing van een instelling bij of krachtens wettelijk voorschrift door de minister van SZW.
AI:	Arbeidsinspectie.
AI/TC:	Arbeidsinspectie Team Certificatie.
Beoordeling:	Beoordeling (initiële, of her-) door de nationale accreditatie-instelling van instellingen op basis van het door de minister van SZW vastgestelde WDA&T, op grond waarvan de nationale accreditatie-instelling schriftelijk rapporteert of de instelling competent is om wettelijk verplichte certificaten af te geven. Bij het vaststellen van het WDA&T door de minister van SZW wordt zoveel mogelijk aangesloten bij internationale systematiek en normen.
Categorie I, II, III of IV:	Er zijn vier niveau's waarop bij afwijkend gedrag van het certificaathoudend bedrijf de volgende sancties kunnen worden getroffen: – Categorie I Onvoorwaardelijk intrekken – Categorie II Schorsen – Categorie III Voorwaardelijk intrekken met een termijn van 3 maanden – Categorie IV Waarschuwen Deze niveaus zijn nader uitgewerkt in de 5.5.2.2. (SC-530/SC-540).
Ascert:	Stichting die een wettelijke certificatieregeling beheert. Voor het werkveld asbest functioneert Stichting Certificatie Asbest (Ascert).
Centraal College van Deskundigen (CCvD):	Het college, onderdeel van en/gefaciliteerd door Ascert, dat belanghebbende partijen in de asbestsector de mogelijkheid biedt tot deelname bij het opstellen en onderhouden van werkveldspecifieke documenten op zodanige wijze dat sprake is van een evenwichtige en representatieve vertegenwoordiging van deze partijen.
Certificaat:	Een certificaat in de zin van artikel 20 Arbowet. Daarnaast moet een certificaat beschouwd worden als een verklaring van overeenstemming (conformiteitsverklaring) zoals bedoeld in relevante accreditatienormen.
Certificaathouder:	(rechts) Persoon die in het bezit is van een geldig wettelijk verplicht certificaat.
Certificatieproces:	Alle activiteiten via welke een certificatie-instelling beoordeelt en besluit of een persoon, product of systeem voldoet en blijft voldoen aan de normen, zoals opgenomen in het werkveldspecifieke certificatieschema.
Certificatiereglement:	Bepalingen voor de uitvoering van het certificatieproces en de relaties tussen kandidaat en CKI.
Certificatiesysteem:	Set van procedures en middelen benodigd om het certificatieproces uit te voeren per certificatieschema, dat leidt tot de uitgifte van een certificaat van vakbekwaamheid, inclusief hercertificatie.
Certificerings en Keuringsinstelling (CKI):	Kalibratie- of conformiteitsbeoordelingsinstellingen zoals certificatie-instellingen, keuringsdiensten van gebruikers, laboratoria, inspectie-instellingen en testinstituten.
CH:	Certificaathouder.
CKI-persoon:	CKI door de minister van SZW aangewezen op grond van SC-501 voor de verlening van persoonscertificaten op basis van SC-510 en/of SC-520.
CKI-proces:	CKI door de Minister van SZW aangewezen op grond van SC-502 voor de verlening van procescertificaten op basis van SC-530 en/of SC-540.
Controle:	Periodieke beoordeling door de nationale accreditatie-instelling van CKI's tegen de voor beoordeling geldende regels van de minister (WDA&T).
Risicoanalyse:	Analyse waaruit motivatie, voor te maken keuzes in werkveldspecifiek probleemgebied, blijkt, op te nemen in het beoogde werkveldspecifieke schema voor aanwijzing en toezicht.
RvA:	Raad voor Accreditatie.
SC-501:	Werkveldspecifiek document voor Aanwijzing en Toezicht op de certificatie-instellingen voor Deskundig Toezichthouder Asbestverwijdering (DTA) en Deskundig Asbestverwijderaar (DAV). Documentnummer SC-501: 2011, versie 02.
SC-502:	Werkveldspecifiek document voor Aanwijzing en Toezicht op de certificatie-instellingen voor Asbestverwijderingsbedrijven (AVB) en Asbestinventarisatiebedrijven (AIB). Documentnummer SC-502: 2011, versie 02.
SC-510:	Werkveldspecifiek certificatieschema voor het Persoonscertificaat Deskundig Toezichthouder Asbestverwijdering (DTA). Documentnummer SC-510: 2011, versie 02.
SC-520:	Werkveldspecifiek certificatieschema voor het Persoonscertificaat Deskundig Asbestverwijderaar (DAV). Documentnummer SC-520: 2011, versie 02.



Begrip of afkorting:	Betekenis
SC-530:	Werkveldspecifiek certificatieschema voor het Procescertificaat Asbestverwijdering. Documentnummer SC-530: 2011, versie 02.
SC-540:	Werkveldspecifiek certificatieschema voor het Procescertificaat Asbestinventarisatie. Documentnummer SC-540: 2011, versie 02.
Toezicht:	Het verzamelen van de informatie over de vraag of een handeling of zaak voldoet aan de daaraan gestelde eisen, het zich daarna vormen van een oordeel daarover en het eventueel naar aanleiding daarvan interveniëren.
Werkveldspecifiek certificatieschema:	Term gebruikt door SZW voor een certificatieschema dat door de minister van SZW is geaccepteerd, te gebruiken binnen een specifieke aanwijzing als certificatie-instelling voor personen, producten of systemen.
WK Asbest:	Werkkamer Asbest. Onderwerpen van asbesttechnische aard worden door de Werkkamer Asbest voorafgaand aan de vergadering van het CCvD voorbereid en zo mogelijk voorzien van een advies.
Werkveldspecifiek certificatieschema (WSCS):	Term gebruikt door SZW voor een certificatieschema dat door de minister van SZW is geaccepteerd te gebruiken binnen een specifieke aanwijzing als CKI voor personen, producten of systemen.
Werkveldspecifiek document voor aanwijzing en toezicht (WDA&T):	Term gebruikt door SZW voor een document waarin enerzijds de normen zijn vastgelegd waaraan CKI's dienen te voldoen om aangewezen te worden door de minister van SZW en anderzijds de voorwaarden waarbinnen aanwijzing plaatsvindt.

3. Werkveldspecifieke kenmerken

3.1 Beschrijving document

Werkveldspecifieke informatie

Dit werkveldspecifieke document voor aanwijzing en toezicht 'SC-502' is door Ascert voorgesteld en door de minister van SZW vastgesteld, zie www.ascert.nl. Op- en of aanmerkingen over dit document kunnen worden ingediend bij het CCvD Asbest, info@ascert.nl.

3.2 Actieve partijen

Binnen het kader van dit document voor aanwijzing en toezicht zijn bij de opstelling betrokken geweest:

- Ascert
- CCvD Asbest
- WK Asbest

3.3 Risicoanalyse procescertificatie

Het verstrekken c.q. onderhouden van een certificaat op onterechte gronden wordt in het asbestveiligheidssysteem bij procescertificatie als de centrale gebeurtenis gedefinieerd. Om het verstrekken c.q. onderhouden van een certificaat op onterechte gronden te voorkomen is het noodzakelijk om maatregelen te nemen. Deze beogen de risico's m.b.t. het niet naar behoren functioneren van de CKI bij het optreden van de centrale gebeurtenis uit te bannen.

Behalve de maatregelen bestaan er ook de zogenaamde managementfactoren. Deze managementfactoren kunnen op zichzelf niet het onterecht verstrekken c.q. onderhouden van een certificaat voorkomen, maar beïnvloeden de kwaliteit van de maatregelen.

De onderstaande managementfactoren, opgenomen in de desbetreffende documenten kunnen op zichzelf geen centrale gebeurtenis veroorzaken, maar beïnvloeden de kwaliteit van de maatregelen.

Centrale gebeurtenis	Optredende risico's	Maatregelen	In SC-502	Management factoren
het verstrekken c.q. onderhouden van een certificaat op onterechte gronden	Het niet naar behoren functioneren van de CKI	Deskundigheid CKI personeel	4.3.3	SC-502 NEN-EN 45011:1998 (SC-530 par. 5 en SC-540 par. 5)
		Onafhankelijkheid CKI	4.3.3	
		Effectief toezicht op certificaathouders	4.3.7	
		Afstemming van de interpretaties door CKI's onderling met finale besluitvorming in het CCvD.	4.3.4	
		Juiste beslissing m.b.t. resultaten beoordeling	4.3.2	



4. Eisen ten behoeve van de aanwijzing

4.1 Niet van toepassing

4.2 Niet van toepassing

4.3 Procescertificatie

Het resultaat van het verwijderingsproces, is op te vatten als een 'product'. Het beoordelen en aanwijzen van CKI's voor afgifte van een certificaat vindt plaats op basis van de NEN-EN-ISO/IEC 45011: 1998 en de eisen die gesteld worden aan de CKI op grond van aanwijzing (zie 4.5).

4.3.1 Uitbesteding

NEN-EN-ISO/IEC 45011: 1998 par. 4.4

Aanvullend:

- a. Sub-sub-contracting is niet toegestaan.
- b. Niet uitbestedbaar is de afgifte van certificaten en de daaraan voorafgaande beoordeling en beslissing alsmede het verlengen van uitstaande procescertificaten.
- c. De CKI mag geen werkzaamheden uitbesteden zonder Ascet daarover te informeren.
- d. De CKI verstrekt Ascet te allen tijde een accurate lijst van onderaannemers.

4.3.2 Certificatieprocedure

NEN-EN-ISO/IEC 45011: 1998 par. 4.6

Aanvullend:

Dit reglement omschrijft de procedures die relevant zijn voor het juist toepassen van het werkveldspecifieke schema. Hierbij dienen te zijn opgenomen:

- Afhandeling aanvraag initiële certificatie;
- Aanvragen van een procescertificaat;
- Beperkte duur toelatingsbeoordeling;
- Meerdere filialen/vestigingen;
- Initiële beoordeling;
- Beoordeling van de documentatie;
- Beoordeling van de implementatie;
 - B.1 Beoordeling op de vestiging(en) van de kandidaat c.q. het asbestverwijderingsbedrijf;
 - B.2 Beoordeling op projectlocaties;
- Aanvraag en toestemming voor werkzaamheden op de projectlocatie;
- Het afronden dan wel afbreken van de initiële beoordeling;
- Tijdsbesteding initiële beoordeling;
- Rapportage;
- Geldigheidsduur, geldigheidscondities van het certificaat;
- Afgifte, gebruik en intrekking van het certificaat;
- Afhandeling van klachten en de eventuele verzoek tot herziening daarvan.

4.3.3 Beschikbaarheid personeel

NEN-EN-ISO/IEC 45011: 1998 par. 4.2.j

Aanvullend: De CKI moet beschikken over minimaal 2 medewerkers in vast dienstverband, ieder voor tenminste 0,8 fte (32 uur/week) voor alle certificatieactiviteiten betreffende asbestinventarisatie en/of asbestverwijdering.

NEN-EN-ISO/IEC 45011: 1998 par. 5.2

Aanvullend: De CKI dient voor de verificatie van de competenties (kennis, kunde, houding) van het certificatiepersoneel over een specifieke verificatiemethode te beschikken.

Met deze methode dient aan de hand van onderstaande eisen te zijn aangetoond dat het certificatiepersoneel competent is.

Algemene eisen

- Is in staat zich in woord en geschrift doeltreffend in de Nederlandse taal uit te drukken;
- Beschikt over communicatieve en contactuele vaardigheden;
- Kan objectief en zonder vooroordelen auditen;
- Kan onafhankelijk en zelfstandig handelen;
- Is in staat om tijdens audits regelend en besluitvaardig op te treden;



- Is in staat te oordelen op basis van feiten en de beoordelingscriteria, in plaats van op persoonlijke opvattingen en interpretaties;
- Is in staat te verantwoorden hoe hij/zij tot zijn/ haar oordeel is gekomen en kan dat schriftelijk vastleggen;
- Heeft gedegen kennis van SC-530 en SC-540;
- Bewijs van 5 dagen basis opleiding auditor NEN-EN-ISO/IEC 19011: 2002 of gelijkwaardig;
- Diploma Asbestdeskundige (SC-570: versie 01, datum 15-11-2011).

Kantoor auditor

- Zie algemene eisen;
- Minimaal 10 kantooraudits bij resp. een asbestinventarisatiebureau of asbestverwijderingsbedrijf onder toezicht van een gekwalificeerde kantoorauditor hebben uitgevoerd.

Projectauditor voor asbestinventarisatie

- Zie algemene eisen;
- Aantoonbare werkervaring met het uitvoeren en/of begeleiden van 50 asbestinventarisaties;
- Aantoonbare werkervaring met de beoordeling van minimaal 5 asbestinventarisatierapporten op conformiteit met SC-540;
- Minimaal 5 projectaudits onder toezicht van een gekwalificeerde projectauditor hebben uitgevoerd; conform SC-540 par. 5.

Projectauditor voor asbestverwijdering

- Zie algemene eisen;
- Aantoonbare werkervaring met het uitvoeren en/of begeleiden van 50 asbestverwijderingswerken
- Bekend met de eisen waaraan een asbestinventarisatierapport conform SC-540 par. 7.17 moet voldoen;
- Minimaal 5 projectaudits onder toezicht van een gekwalificeerde projectauditor hebben uitgevoerd; conform SC-530 par. 5.

Certificaatbeslisser

- Zie algemene eisen;
- Degene die beslist over het verlenen of intrekken van het certificaat dient niet betrokken te zijn als onderzoeker bij het betreffende dossier en onafhankelijk te staan van de beoordeelde;

Overgangsregeling

Degenen bedoeld in 4.3.3., die bij het van kracht worden van de SC-540 respectievelijk SC-530 in de afgelopen periode van drie jaar minimaal 50 beoordelingen heeft uitgevoerd als kantoorauditor en/of projectauditor dan wel beslisser met betrekking tot de certificatie van asbestinventarisatiebedrijven respectievelijk asbestverwijderingsbedrijven worden geacht aan bovenstaande kwalificaties te voldoen.

4.3.4 Aanpassing van het certificatieschema

NEN-EN-ISO/IEC 45011: 1998 par. 6

Aanvullend: Wijzigingsvoorstellen kunnen door de CKI worden voorgelegd aan het CCvD, dat vervolgens voorstellen zal doen aan het ministerie van SZW tot aanpassing van het certificatieschema.

4.3.5 Aanvraag voor certificatie

NEN-EN-ISO/IEC 45011: 1998 par. 8

Geen aanvullende eisen.

4.3.6 Evaluatie

NEN-EN-ISO/IEC 45011: 1998 par. 10.1

Geen aanvullende eisen.

4.3.7 Toezicht

NEN-EN-ISO/IEC 45011: 1998 par. 13

Aanvullend:



4.3.7.1 Consequentie afwijking voor dochterondernemingen

Indien in een concernsituatie met meerdere zelfstandige ondernemingen, die bij eenzelfde CKI onder procescertificaat staan, van een onderneming het certificaat (on)voorwaardelijk wordt ingetrokken of geschorst zal de CKI alle andere gecertificeerde ondernemingen per direct onderwerpen aan een controle op die onderwerpen waarop een afwijking is geconstateerd die heeft geleid tot de sanctie.

4.3.7.2 Afsluiting afwijking Categorie III binnen drie maanden

Na de constatering van een afwijking Cat III dient de certificaathouder binnen 2 maanden een interne corrigerende maatregel te hebben ingevoerd, waarna de CKI binnen een maand deze maatregel definitief moet hebben beoordeeld.

4.3.7.3 In het bijzonder gaat het er om dat de CKI

- de controle activiteiten uitvoert m.b.t. de bepalingen in SC-530 par 7.2 en SC-540 par. 7.1.2 met betrekking tot mogelijke belangenverstremming.
- controleert of conform par. 4.3.2 van SC-530 en/of SC-540 er informatie verstrekt wordt door de voormalige CKI van een ex-certificaathouder aan de CKI waar de ex-certificaathouder zich als kandidaat aangemeld heeft.

4.3.8 Licenties, certificaten, keurmerken

NEN-EN-ISO/IEC 45011: 1998 par. 14

4.4 Niet van toepassing

4.5 Aanwijzingscriteria

De CKI wordt in het kader van haar aanwijzing op grond van de artikelen 1.5a t/m 1.5d Arbobesluit op de volgende criteria getoetst:

4.5.1 Beroepsintegriteit

De aangewezen CKI en de werknemers die met de keuringen of beoordelingen zijn belast, voeren deze uit met de grootste mate van beroepsintegriteit, vastgelegd in een gedragscode.

4.5.2 Verplichte gedragscode

Er is een integriteitsbeleid, dat in duidelijke voorschriften is uitgewerkt. Het personeel heeft zich door middel van een ondertekende en gedateerde verklaring aantoonbaar aan de gedragscode geconformeerd.

4.5.3 Marktgedrag CKI

De aangewezen CKI treedt integer en niet buiten zijn bevoegdheden in de markt op.

4.5.4 Beroepsgeheim

Het personeel van de aangewezen CKI is door middel van een ondertekende en gedateerde verklaring aantoonbaar gebonden aan beroepsgeheim ten aanzien van al hetgeen het bij de uitoefening van zijn taak in het kader van het besluit ter kennis is gekomen, behalve tegenover de ter zake bevoegde overheidsinstanties.

4.5.5 CKI bestuursorgaan

De aangewezen CKI is bestuursorgaan in de zin van de Algemene wet bestuursrecht en dient te voldoen aan bestuurswetgeving zoals de Algemene wet bestuursrecht, de Wet openbaarheid van bestuur en de Archiefwet 1995.

4.5.6 WA verzekering

De aangewezen CKI dient te beschikken over een adequate WA verzekering.



4.5.7 Meldingsprocedure bij vermoeden van direct gevaar voor de veiligheid

De aangewezen CKI dient een procedure te hebben waarin geregeld is dat in geval van ontdekking van een vermoeden van direct gevaar voor de veiligheid dit ogenblikkelijk door de desbetreffende medewerker gemeld wordt. Ook staat hierin beschreven dat de instelling z.s.m. de belanghebbenden informeert, waaronder indien van toepassing de betreffende overheidsinstantie.

4.5.8 Informatieplicht aan SZW bij beëindiging activiteiten

Bij beëindiging van de activiteiten door de aangewezen CKI dient deze terstond de minister van SZW te informeren. De minister van SZW bepaalt wat de (voorheen) aangewezen CKI met de dossiers moet doen. De (voorheen) aangewezen CKI dient hieraan mee te werken. Dit vrijwaart de (voorheen) aangewezen CKI niet van eventuele aansprakelijkheid voor fouten in door haar uitgevoerde keuringen of beoordelingen.

4.5.9 Zienswijze-, klachten- en bezwaarprocedure

De aangewezen CKI dient de volgende procedures op schrift te hebben gesteld: een zienswijzeprocedure (afdeling 4.1.2 Awb), een bezwaarschriftprocedure (hoofdstuk 6 en 7 Awb) en een klachtenprocedure (hoofdstuk 9 Awb).

4.5.10 Verplichte vertegenwoordiging in CCvD

De aangewezen CKI moet zich aantoonbaar laten vertegenwoordigen in het nationale overleg van de instellingen, georganiseerd door het CCvD. De CKI's nemen deel aan het overleg met het CCvD. De CKI's moeten kunnen aantonen de afspraken uit het overleg met het CCvD uit te voeren.

4.5.11 Meldplicht intrekken of schorsen certificaten

De CKI zal de certificaathouder van haar besluit met betrekking tot de intrekking of schorsing van het procescertificaat onverwijld, per aangetekend schrijven, informeren en haar besluit publiceren. De CKI zal per direct Ascert over het genomen besluit informeren waarna Ascert dit besluit in het Ascert Register openbaar zal maken (zie SC-530/SC-540 par. 9.3).

4.5.12 Sanctie- en maatregelenbeleid

De CKI houdt zich bij de op te leggen sancties/maatregelen aan het vastgestelde sanctie- en maatregelenbeleid. In geval van kennelijke onredelijkheid heeft de CKI op grond van de Awb de bevoegdheid hier van af te wijken. Afwijking geschiedt alleen op grond van door de certificaathouder aan te dragen argumenten. De onderbouwing voor de afwijking wordt opgenomen in het besluit over de opgelegde sanctie. Afwijkingen worden geregistreerd door de CKI.

4.5.13 Verplicht Nederlands taalgebruik

Taal van de rapportages en dossiers:

- De CKI gebruikt uitsluitend de Nederlandse taal.

Taal bij beoordelingen:

Tijdens beoordelingen wordt uitsluitend gecommuniceerd in de Nederlandse taal; hulp van vertalers en tolken is niet toegestaan.

4.5.14 Onafhankelijkheid

- a) Gecombineerd aandeelhouderschap bij een procescertificatie-instelling en een asbestverwijderingsbedrijf en/of een asbestinventarisatiebureau is niet toegestaan;
- b) Gecombineerd vervullen van een bestuursfunctie bij een procescertificatie-instelling en een asbestverwijderingsbedrijf en/of een asbestinventarisatiebureau is niet toegestaan.

Ter verificatie van a) en b) dient de volledige groeps-/holdingstructuur, bestuurlijke verhoudingen, eigendomsverhoudingen, personele invulling van de managementstructuur, doel en aard van de onderneming en haar dienstverlening volledig, actueel en schriftelijke worden gedocumenteerd en voorzien van een ondertekende verklaring en getekend door alle bestuurders van de onderneming (conform KvK).



5. Toezicht op de certificatie-instelling

In verband met de verplichtingen in het kader van toezicht zijn van het Arbobesluit artikelen 1.5b en 1.5c en de Arboregeling artikel 1.1a van toepassing. De CKI's dient zich te onderwerpen aan het toezicht uitgevoerd door AI/TC en RvA. De RvA doet schaduwonderzoek op dossiers van certificaathouders, controleert de CKI en woont beoordelingen op de kantoorvestiging en projectlocatie bij en heeft hiervoor een specifiek beoordelingsprotocol (SBP).

5.1 Informatieverstrekking

Ten behoeve van de informatieverzameling dient de CKI kosteloos:

- a) *Jaarlijkse informatieplicht aan SZW*
zich jaarlijks vóór 1 maart schriftelijk aan de minister van SZW te verantwoorden over de rechtmatigheid en doeltreffendheid van het functioneren op elk werkveld waarvoor de instelling door de minister van SZW is aangewezen (schriftelijke verantwoording wordt naar de AI/TC gezonden). In deze schriftelijke verantwoording worden ten minste de onderwerpen behandeld:
 1. De door de instelling afgegeven en ingetrokken certificaten;
 2. Wijzigingen in de op het werkveld van de instelling betrekking hebbende accreditaties, reglementen en procedures;
 3. Wijzigingen in de bestuurssamenstelling;
 4. Wijzigingen in de statuten of het huishoudelijk reglement;
 5. Aan derden uitbestede werkzaamheden;
 6. Structurele knelpunten op het werkveld van de instelling die zich in de uitvoeringspraktijk hebben voorgedaan;
 7. Het gevoerde overleg en de samenwerking op het werkveld met andere certificerende instellingen;
 8. Door de instelling ontvangen klachten en de wijze van afhandeling daarvan;
 9. Tegen de beslissingen van de instelling ingediende bezwaren en aangespannen zaken en de wijze van afhandeling daarvan;
 10. Een financieel verslag betreffende de activiteiten waarvoor de instelling is aangewezen.
 11. Het aantal malen per kalenderjaar dat afgeweken wordt van het sanctie- en maatregelenbeleid, genoemd in punt 4.5.12.
- b) *Het verplicht meewerken aan (periodieke) controles door RvA*
Dit betekent dat de RvA beschikt over de informatie van de CKI over haar certificaat verstrekking. De CKI dient mee te werken aan controles conform SC-502 en het vigerende specifieke beoordelingsprotocol (SBP) door de RvA.
- c) *Informatieplicht aan SZW en RvA*
In kader van a) en b) wordt de informatie over het functioneren verstrekt.
- d) *Informatieplicht aan SZW en Ascert*
Terstond informatie te verstrekken aan SZW en aan Ascert, over certificaathouders waaraan een sanctie is opgelegd. De informatie, die per direct aan Ascert wordt verstrekt, dient te bevatten de naam en Ascert-code van de certificaathouder en datum van intrekken met het oog op vermelding daarvan in het certificaatregister van Ascert op haar website.
- e) *Informatieplicht van CKI aan AI/TC*
De CKI verstrekt AI/TC informatie zoals onder a) vermeld.
- f) *Informatieplicht aan SZW*
Aan te tonen aan SZW dat de CKI voldoende controleert of certificaathouders blijven voldoen aan de certificatie-eisen. In ieder geval worden frequenties, aard en omvang (tijdsduur) van de controles weergegeven.
In het bijzonder gaat het om dat de CKI:
 - Conform SC-530/ SC-540 par. 5.2 per certificaathouder tevens de afwijkingen Cat II en III specifiek aangeeft met datum van ingang en datum van opheffen;
 - Informatie te verstrekken aan CKI-persoon in het kader van de informatie uitwisseling CKI-proces-CKI-persoon.
- g) *Voornemen tot beëindiging taken*
SZW en Ascert in te lichten zodra zij voornemens is een of meer van haar taken te beëindigen. Tevens dient zij daarbij aan te geven naar welke, daarvoor in aanmerking komende, CKI's de certificaathouders willen overgaan.
- h) *Aanvragen aanvullende accreditatie*
SZW in te lichten zodra zij een aanvraag indient voor een aanvullende accreditatie of beoordeling op basis van een wettelijke specifiek schema.

6. Maatregelen

Indien de aangewezen instelling niet meer voldoet aan de eisen in dit schema kan dit gevolgen hebben voor de aanwijzing. Zie beleidsmaatregel maatregelenbeleid certificering Arbeidsomstandig-



hedenwet en Warenwet, Stcrt. 2010, nr. 10839 van 14 juli 2010.



BIJLAGE 6

Bijlage XIII f behorend bij Artikel 4.28

Werkveldspecifiek document voor Aanwijzing en Toezicht op de certificatie-instellingen voor Deskundig Toezichthouder Asbestverwijdering (DTA) en Deskundig Asbestverwijderaar (DAV)

Document: SC-501: 2011, versie 02

Onder beheer van:
Stichting Ascet
www.Ascet.nl



INHOUD

1.	Inleiding	241
2.	Definities en documenten	241
2.1.	Definities	241
2.2.	Documenten	242
3.	Werkveldspecifieke kenmerken	243
3.1.	Beschrijving document	243
3.2.	Actieve partijen	243
3.3.	Risicoanalyse niveau persoonscertificatie	243
4.	Eisen ten behoeve van de aanwijzing	243
4.1.	Niet van toepassing	243
4.2.	Persoonscertificatie DTA/DAV	243
4.2.1.	Aansluiting bij Centraal College van Deskundigen Asbest	243
4.2.2.	Klachtenregeling	243
4.2.3.	Beschikbaarheid certificatiepersoneel	244
4.2.4.	Ontwikkeling en onderhoud van het schema	244
4.2.5.	Uitbesteding	244
4.2.6.	Eisen te stellen aan certificatiepersoneel	244
4.2.7.	Certificaat	245
4.2.8.	Toezicht	246
4.2.9.	Hercertificatie NEN-EN-ISO/IEC 17024: 2003 par. 6.5	246
4.2.10.	Gebruik van certificaten en logo's NEN-EN-ISO/IEC 17024: 2003 par. 6.6	246
4.2.11.	Onpartijdigheid en onafhankelijkheid van de CKI en haar personeel	246
4.3.	Niet van toepassing	246
4.4.	Niet van toepassing	246
4.5.	Aanwijzingscriteria	246
4.5.1.	Integriteit	246
4.5.2.	Verplichte gedragscode	247
4.5.3.	Marktgedrag CKI	247
4.5.4.	Beroepsgeheim	247
4.5.5.	CKI bestuursorgaan	247
4.5.6.	WA verzekering	247
4.5.7.	Meldingsprocedure bij vermoeden van veiligheid	247
4.5.8.	Informatieplicht aan SZW bij beëindiging activiteiten	247
4.5.9.	Zienswijze-, klachten- en bezwaarschriftprocedure	247
4.5.10.	Verplichte vertegenwoordiging CKI in CCvD	247
4.5.11.	Meldplicht intrekken en schorsen certificaten aan Ascet en andere CKI's	247
4.5.12.	Sanctie- en maatregelenbeleid	248
4.5.13.	Verplicht Nederlands taalgebruik	248
4.5.14.	Verbod op onderuitbesteding	248
4.5.15.	Onafhankelijkheid CKI	248
4.5.16.	Buitenlandse getuigschriften	248
5.	Toezicht op de certificatie-instelling	248
5.1.	Informatieverstrekking	248
6.	Maatregelen	249



1. Inleiding

Asbestverwijderen betreft een risicovolle beroepsactiviteit. Om het maatschappelijke belang – veiligheid en gezondheid in verband met de arbeid – te waarborgen, is door de overheid gekozen voor een wettelijk verplichte certificatieregeling voor zowel de Deskundig Asbestverwijderaar (DAV) als de Deskundig Toezichthouder Asbestverwijdering (DTA). Het persoonscertificaat wordt onder deze regeling verstrekt door CKI's. Om certificaten te mogen verstrekken dient een CKI hiertoe te worden aangewezen door de minister van SZW. Dit gebeurt door een toetsing aan dit WDA&T. In dit document is aangegeven aan welke regels en procedures de betreffende CKI's zich dienen te houden.

2. Definities en documenten

2.1 Definities

Begrip of afkorting:	Betekenis
Aanvrager van een certificaat:	De (rechts-)persoon die bij de CKI een aanvraag doet voor het afgeven van een certificaat.
Aanwijzing:	Aanwijzing van een instelling bij of krachtens wettelijk voorschrift door de minister van SZW.
ADK:	Asbestdeskundige.
AI:	Arbeidsinspectie.
AI/TC:	Arbeidsinspectie Team Certificatie.
Beoordeling:	Beoordeling (initiële, of her-) door de nationale accreditatie instantie van instellingen op basis van het door de minister van SZW vastgestelde WDA&T, op grond waarvan de nationale accreditatie instantie schriftelijk rapporteert of de instelling competent is om wettelijk verplichte certificaten af te geven. Bij het vaststellen van het WDA&T door de minister van SZW wordt zoveel mogelijk aangesloten bij internationale systematiek en normen.
Beoordelingsprotocol:	De wijze waarop de beoordeling van een toets door een examiner plaats dient te vinden.
Beslotenheid van de examens:	Medewerkers van de CKI verstrekken geen informatie over de inhoud van de afgenomen examens aan derden, niet betrokken bij de examinering. Verificatie en implementatie hiervan dient te geschieden door de CKI. Medewerkers van de CKI hebben een verklaring van geheimhouding ondertekend.
Categorie I, II, III of IV:	Er zijn vier niveaus waarop bij afwijkend gedrag van het certificaathoudend bedrijf de volgende sancties kunnen worden getroffen: – Categorie I, Onvoorwaardelijk intrekken – Categorie II, Schorsen – Categorie III, Voorwaardelijk intrekken met een termijn van 3 maanden – Categorie IV, Waarschuwen Deze niveaus zijn nader uitgewerkt in SC-530/SC-540 par. 5.5.2.2)
Ascet:	Stichting die een wettelijke certificatieregeling beheert. Voor het werkveld asbest functioneert Stichting Certificatie Asbest (Ascet).
Centraal College van Deskundigen (CCvD):	Het college, onderdeel van en/gefaciliteerd door Ascet, dat belanghebbende partijen in de asbestsector de mogelijkheid biedt tot deelname bij het opstellen en onderhouden van werkveldspecifieke documenten op zodanige wijze dat sprake is van een evenwichtige en representatieve vertegenwoordiging van deze partijen.
Centrale examencommissie (SCE):	Commissie binnen de structuur van Ascet die een centrale itembank ontwikkelt en beheert.
Certificaat:	Een certificaat in de zin van artikel 20 Arbowet. Daarnaast moet een certificaat beschouwd worden als een verklaring van overeenstemming (conformiteitsverklaring) zoals bedoeld in de relevante accreditatienormen.
Certificaathouder:	(Rechts-)Persoon die in het bezit is van een geldig wettelijk verplicht certificaat.
Certificatieproces:	Alle activiteiten via welke een CKI beoordeelt en besluit of een persoon, product of systeem voldoet en blijft voldoen aan de normen, zoals opgenomen in het werkveldspecifieke certificatieschema.
Certificatiereglement:	Bepalingen voor de uitvoering van het certificatieproces en de relaties tussen kandidaat en CKI.
Certificatiesysteem:	Set van procedures en middelen benodigd om het certificatieproces uit te voeren per certificatieschema, dat leidt tot de uitgifte van een certificaat van vakbekwaamheid, inclusief hercertificatie.
Certificerings- en Keuringsinstelling (CKI):	Kalibratie- of conformiteitsbeoordelingsinstellingen zoals certificatie-instellingen, keuringsdiensten van gebruikers, laboratoria, inspectie-instellingen en testinstituten.
CKI-persoon:	CKI door de minister van SZW aangewezen op grond van SC-501 voor de verlening van persoonscertificaten op basis van SC-510 en/of SC-520.
CKI-proces:	CKI door de minister van SZW aangewezen op grond van SC-502 voor de verlening van procescertificaten op basis van SC-530 en/of SC-540.
Cesuur:	De grens tussen de hoogste toetsscore waaraan een onvoldoende en de laagste toetsscore waaraan een voldoende wordt toegekend.
CH:	Certificaathouder.
Competentie:	Gedemonstreerd vermogen om kennis en vaardigheden toe te passen en, waar relevant, gedemonstreerde persoonlijke eigenschappen, zoals gedefinieerd in het certificatieschema.
Controle:	Periodieke beoordeling door de nationale accreditatie instantie van CKI's tegen de voor beoordeling geldende regels van de minister (WDA&T).
DAV:	Deskundig Asbestverwijderaar.



Begrip of afkorting:	Betekenis
DIA:	Deskundig inventariseerder asbest.
DTA:	Deskundig toezichthouder asbest.
Eindtermen:	Een omschrijving van het geheel aan kennis, vaardigheden en houdingen van een specifiek vakbekwaamheidsgebied ten behoeve van het toetsen van examenkandidaten.
Entreecriteria:	Criteria, zoals vooropleiding en werkervaring, waaraan de kandidaat moet voldoen om toegelaten te worden tot het certificatieproces.
Examen:	Activiteit die deel uitmaakt van de beoordeling, en dat de bekwaamheid van een kandidaat meet met één of meer middelen, zoals schriftelijk, mondeling, praktisch en door waarneming.
Examencommissie:	Commissie binnen de structuur van de certificatie-instelling onder wiens verantwoordelijkheid de examens worden afgenomen.
Examenreglement:	Bepalingen voor de uitvoering van examens.
Risicoanalyse:	Analyse waaruit motivatie, voor te maken keuzes in werkveldspecifiek probleemgebied, blijkt, op te nemen in het beoogde werkveldspecifieke certificatieschema.
SC-501:	Werkveldspecifiek document voor Aanwijzing en Toezicht op de certificatie-instellingen voor Deskundig Toezichthouder Asbestverwijdering (DTA) en Deskundig Asbestverwijderaar (DAV). Documentnummer SC-501: 2011, versie 02.
SC-502:	Werkveldspecifiek document voor Aanwijzing en Toezicht op de certificatie-instellingen voor Asbestverwijderingsbedrijven (AVB) en Asbestinventarisatiebedrijven (AIB). Documentnummer SC-502: 2011, versie 02.
SC-510:	Werkveldspecifiek certificatieschema voor het Persoonscertificaat Deskundig Toezichthouder Asbestverwijdering (DTA). Documentnummer SC-510: 2011, versie 02.
SC-520:	Werkveldspecifiek certificatieschema voor het Persoonscertificaat Deskundig Asbestverwijderaar (DAV). Documentnummer SC-520: 2011, versie 02.
SC-530:	Werkveldspecifiek certificatieschema voor het Procescertificaat Asbestverwijdering. Documentnummer SC-530: 2011, versie 02.
SC-540:	Werkveldspecifiek certificatieschema voor het Procescertificaat Asbestinventarisatie. Documentnummer SC-540: 2011, versie 02.
SBP:	Specifiek beoordelingprotocol van RvA voor werkveld asbest.
Toezicht:	Het verzamelen van de informatie over de vraag of een handeling of zaak voldoet aan de daaraan gestelde eisen, het zich daarna vormen van een oordeel daarover en het eventueel naar aanleiding daarvan interveniëren ¹ .
Toezichthouder theorie-examen:	Een toezichthouder theorie-examen draagt zorg voor de naleving en uitvoering van het examenreglement, de uitvoeringsvoorschriften bij het afnemen van het theorie-examen.
Examinator praktijkexamen:	De examinator praktijkexamen is belast met de vaststelling of, en in welke mate, kennis, vaardigheden en attitude van de kandidaat voldoen aan de gestelde eisen voor het praktijkexamen. Tevens ziet hij toe op de naleving en uitvoering van het examenreglement, de uitvoeringsvoorschriften en de exameneisen bij de afname van het praktijkexamen.
Beoordelaar theorie- en praktijkexamens:	De beoordelaar dient binnen de gestelde termijn de resultaten van de theorie-examens en de resultaten van de praktijkexamens te beoordelen en hier een waardering volgens de methodiek zoals vastgelegd in het werkveldspecifiek certificatieschema aan te verbinden.
Beslisser:	In dienst van de instelling gecontracteerde en geautoriseerde persoon met de bevoegdheid certificatiebeslissingen te nemen met een onafhankelijke positie t.o.v. de kandidaat en de examenresultaten
Persoonscertificatie:	Het doen verkrijgen van een certificaat voor een specifieke competentie van een persoon onderscheiden in drie fasen: fase 1: het examineren (theorie en praktijk) van een kandidaat; fase 2: het beoordelen van de examenresultaten; fase 3: het beslissen omtrent verlening van het certificaat aan de persoon.
RvA :	Raad voor Accreditatie.
Vakbekwaamheidsgebied:	Aanduiding van het werkveld, de functie, of een geheel aan taken waar bepaalde vakbekwaamheidseisen op betrekking hebben.
Vakbekwaamheidseisen:	De eisen die, binnen een bepaald werkveld of een bepaalde beroepsgroep, gesteld worden aan personen met betrekking tot hun kennis, vaardigheden en houdingen inzake specifieke handelingen of taken.
Werkveldspecifiek certificatieschema (WSCS):	Term gebruikt door SZW voor een certificatieschema dat door de minister van SZW is geaccepteerd te gebruiken binnen een specifieke aanwijzing als CKI voor personen, producten of systemen.
Werkveldspecifiek document voor aanwijzing en toezicht (WDA&T):	Term gebruikt door SZW voor een document waarin enerzijds de normen zijn vastgelegd waaraan CKI's dienen te voldoen om aangewezen te worden door de minister van SZW en anderzijds de voorwaarden waarbinnen aanwijzing plaatsvindt.
WK Asbest:	Werkkamer Asbest. Onderwerpen van asbesttechnische aard worden door de Werkkamer Asbest voorafgaand aan de vergadering van het CCvD voorbereid en zo mogelijk voorzien van een advies.

¹ Ministerie van BZK, De Kaderstellende visie op toezicht.

2.2 Documenten

1. Beroepsprofielen Deskundig Toezichthouder Asbestsloop en Asbestsaneerder. PRC Divisie Bouwcentrum 06 juli 2005 (code S09490-101/WB/JM).



3. Werkveldspecifieke kenmerken

3.1 Beschrijving document

Dit werkveldspecifieke document voor aanwijzing en toezicht SC-501 is door Ascert voorgesteld en door de minister van SZW vastgesteld, zie www.ascert.nl. Dit vastgestelde document vervangt eerdere versies.

Op- en of aanmerkingen op dit document kunnen worden ingediend bij het CCvD Asbest, p/a Stichting Ascet, info@ascert.nl.

3.2 Actieve partijen

Binnen het kader van dit document voor aanwijzing en toezicht zijn bij de opstelling betrokken geweest:

- Ascet;
- CCvD Asbest;
- WK Asbest;
- Ascet Centrale Examencommissie (SCE) (zie SC-210: versie 01, datum 15-09-2011).

3.3 Risicoanalyse niveau persoonscertificatie

Het verstrekken c.q. onderhouden van een certificaat op ontorechte gronden wordt in het asbestveiligheidssysteem bij persoonscertificatie als de centrale gebeurtenis gedefinieerd. Om het verstrekken c.q. onderhouden van een certificaat op ontorechte gronden te voorkomen is het noodzakelijk om maatregelen te nemen. Deze beogen de risico's m.b.t. het niet naar behoren functioneren van de CKI bij het optreden van de centrale gebeurtenis uit te bannen.

Behalve de maatregelen bestaan er ook de zogenaamde managementfactoren. Deze managementfactoren kunnen op zichzelf niet het ontorecht verstrekken c.q. onderhouden van een certificaat voorkomen, maar beïnvloeden de kwaliteit van de maatregelen.

Centrale gebeurtenis	Optredende risico's	Maatregelen	In SC-501	Management factoren
Het verstrekken c.q. onderhouden van een certificaat op ontorechte gronden	Het niet naar behoren functioneren van de CKI	Onafhankelijk CKI personeel	4.2.11	SC-501 NEN-EN-ISO/IEC 17024: 2003 en IAF-GD24: 2009 Interne kwaliteitscontrole CKI
		Deskundig CKI personeel	4.2.6	
		Onafhankelijke CKI	4.2.11	
		Effectief toezicht bij afwijking Categorie II door verantwoordelijke certificaathouder	4.2.8.2	
		Anderstalige certificaathouders	4.5.13	
		Vertrouwelijkheid examenitems uit itembank	4.2.11	
Afstemming van de interpretaties door CKI's onderling met finale besluitvorming in het CCvD	4.2.4			

4. Eisen ten behoeve van de aanwijzing

4.1 Niet van toepassing

4.2 Persoonscertificatie DTA/DAV

Het beoordelen en aanwijzen van CKI's voor persoonscertificatie vindt plaats op basis van de NEN-EN-ISO/IEC 17024: 2003 en IAF-GD24: 2009 en de eisen die gesteld worden aan de CKI op grond van aanwijzing.

4.2.1 Aansluiting bij Centraal College van Deskundigen Asbest

NEN-EN-ISO/IEC 17024: 2003 par. 4.2.3

Aanvullend: De CKI verplicht zich op grond van de overeenkomst met Ascet zich aan te sluiten bij het door Ascet ingestelde CCvD en de daaronder ressorterende Centrale Examencommissie voor DAV /DTA.

4.2.2 Klachtenregeling

NEN-EN-ISO/IEC 17024: 2003 par. 4.2.6

Aanvullend: Zie SC-510/SC-520 par. 4.6 en 4.7.



4.2.3 Beschikbaarheid certificatiepersoneel

NEN-EN-ISO/IEC 17024: 2003 par. 4.2.7

Aanvullend: De CKI dient de beoordeling van de resultaten van het theorie- en praktijkexamen en de aansluitende certificatiebeslissing uit te voeren in eigen beheer met personeel in vast dienstverband.

4.2.4 Ontwikkeling en onderhoud van het schema

NEN-EN-ISO/IEC 17024: 2003 par. 4.3

Aanvullend: Wijzigingsvoorstellen kunnen door de CKI worden voorgelegd aan het CCvD, waarmee Ascert vervolgens voorstellen zal doen aan de minister van SZW tot aanpassing van het certificatieschema. Deze zal vervolgens beoordelen en bepalen of het wijzigingsvoorstel al dan niet ongewijzigd overgenomen wordt.

4.2.5 Uitbesteding

NEN-EN-ISO/IEC 17024: 2003 par. 4.5

Aanvullend: Een CKI is bevoegd de uitvoering van het examen (zie 4.2.6 fase 1) door anderen te doen verrichten. Hiertoe dient een schriftelijke overeenkomst tot uitbesteding te worden gesloten met Ascert, waarin in ieder geval is opgenomen:

- dat de CKI verplicht is om examenpakketten van Ascert af te nemen;
- dat de CKI volledig verantwoordelijk is en blijft voor de resultaten van de uitbesteding;
- de identificatie gegevens van de onderaannemer (incl. inschrijving Kamer van Koophandel);
- de bewijsstukken dat de onderaannemer en haar personeel voldoet aan de eisen, gesteld aan de CKI, die voortvloeien uit de aanwijzing door de minister van SZW op grond van SC-501, NEN-EN-ISO/IEC 17024: 2003 en IAF-GD24: 2009, de certificatieschema's SC-510 en SC-520;
- de wijze van rapportage;
- het tarief dat van toepassing is, of de wijze waarop de verschuldigde vergoeding wordt berekend;
- dat sub-sub-contracting niet is toegestaan.

Niet uitbestedbaar is de afgifte van certificaten en de daaraan voorafgaande beoordeling (fase 2) en beslissing (fase 3). De CKI mag geen werkzaamheden uitbesteden zonder Ascert daarover te informeren.

De CKI verstrekt Ascert te allen tijde een accurate lijst van onderaannemers.

4.2.6 Eisen te stellen aan certificatiepersoneel

NEN-EN-ISO/IEC 17024: 2003 par. 5

Certificatiepersoneel is alle personeel betrokken bij het certificatieproces.

Aanvullend: De CKI moet beschikken over medewerkers met onderstaande kwalificaties, voor de uitvoering van de volgende taken:

- fase 1: examineren van de kandidaat:
 - theorie-examen door medewerkers in vast dienstverband bij de CKI of de exameninstelling;
 - praktijk examen door examinatoren ingeschreven in Ascert-Register volgens document SC-511: versie 01, datum 15-09-2011.
- fase 2: beoordelen van de examenresultaten van de kandidaat door medewerkers in vast dienstverband van de CKI. Deze medewerkers zijn niet betrokken bij de afname van de examens.
- fase 3: beslissen omtrent verlening, en eventueel intrekking, van het certificaat door medewerkers in vast dienstverband van de CKI. Deze medewerkers zijn niet betrokken bij de afname van de examens.

De CKI-persoon dient voor de verificatie van de competenties (kennis, kunde en houding) van onderstaand certificatiepersoneel, voor zover niet reeds elders in een toets opgenomen, over een specifieke verificatiemethode te beschikken. Een dergelijke toets is ten aanzien van de praktijkexaminatoren geregeld via het Reglement beheer Ascert Register Praktijkexaminatoren (SC-511: versie 01, datum 15-11-2011)).

Met de specifieke verificatiemethode dient aan de hand van onderstaande eisen te zijn aangetoond dat onderstaand certificatiepersoneel competent is.

Algemene eisen/tevens eisen toezichthouder theorie examens

- Is in staat zich in woord en geschrift doeltreffend in de Nederlandse taal uit te drukken;
- Beschikt over communicatieve en contactuele vaardigheden;



- Kan objectief en zonder vooroordelen examineren;
- Kan onafhankelijk en zelfstandig handelen;
- Is in staat om tijdens een examen regelend en besluitvaardig op te treden;
- Heeft gedegen kennis van het examenreglement;
- Heeft een verklaring getekend van geheimhouding, onafhankelijkheid en beslotenheid van de examens.

Examinator DAV praktijk-examen

- Voldoet aan alle eisen gesteld aan de Toezichthouder theorie-examen
- Is in staat te oordelen op basis van feiten en de beoordelingscriteria, in plaats van op persoonlijke opvattingen en interpretaties
- Is in staat te verantwoorden hoe hij/zij tot zijn/ haar oordeel is gekomen en kan dat schriftelijk vastleggen
- Heeft gedegen kennis van SC-520;
- Minimaal twee jaar relevante werkervaring in het vakgebied;
- Beschikt per 1 augustus 2012 over het Ascet-diploma ADK (SC-570: versie 01, datum 15-11-2011).

Examinator DTA praktijk-examen

- Voldoet aan alle eisen gesteld aan de Toezichthouder theorie-examen;
- Is in staat te oordelen op basis van feiten en de beoordelingscriteria, in plaats van op persoonlijke opvattingen en interpretaties;
- Is in staat te verantwoorden hoe hij/zij tot zijn/ haar oordeel is gekomen en kan dat schriftelijk vastleggen;
- Heeft gedegen kennis van SC-510;
- Beschikt aantoonbaar over minimaal twee jaar relevante werkervaring in het vakgebied;
- Beschikt per 1 augustus 2012 over het Ascet-diploma ADK (SC-570: versie 01, datum 15-11-2011).

Beoordelaar van theorie-examen en praktijkexamen

- Zie algemene eisen exclusief de eisen om objectief en zonder vooroordelen te kunnen examineren en om het tijdens een examen regelend en besluitvaardig op te kunnen treden;
- Heeft actuele vakinhoudelijke kennis van en inzicht in de werkzaamheden van de DTA/DAV;
- Heeft gedegen kennis van respectievelijk SC-510 en SC-520;
- Moet de examenresultaten en het examenproces kunnen beoordelen.

Certificaatbeslisser

Zie algemene eisen exclusief de eisen om objectief en zonder vooroordelen te kunnen examineren en om het tijdens een examen regelend en besluitvaardig op te kunnen treden;
Degene die beslist over het verlenen of intrekken van het certificaat dient niet betrokken te zijn bij de directe afname en de beoordeling van de resultaten van theorie-examen en praktijkexamen.

4.2.7 Certificaat

NEN-EN-ISO/IEC 17024: 2003 par. 6.3.3

Aanvullend: Het certificaat dient minimaal de navolgende gegevens te bevatten.

Gegevens van de certificaathouder:

- Volledige persoonsnaam (*);
- Burgerservicenummer;
- Adres en woonplaats (*);
- Relatie met eisenstellend (werkveld specifiek) document identificatie en versie aanduiding;
- Ascet-code van de certificaathouder (zie Reglement SC-710: versie 01, datum 15-11-2011).

Gegevens van de CI:

- Naam (*);
- Adres en vestigingsplaats (*);
- KvK-nummer;
- Logo;
- Kenmerk van de aanwijzingsbeschikking van de minister van SZW.

Overige gegevens certificaat:

- Werkterrein (DTA of DAV)
- De datum van inwerkingtreding en de datum tot wanneer het certificaat geldig is (*);



- Tekst: Op het certificaat dient vermeld te worden, dat de instelling verklaart dat de betreffende persoon voldoet aan de eisen uit het werkveldspecifieke certificatieschema (identificatie-code en versie) (*);
- Handtekening bevoegd persoon CI;
- Beeldmerk en logo Ascet (*) met daarin de vermelding respectievelijk SC-510 of SC-520

Met een sterretje (*) gemerkte eisen zullen samen met de pasfoto op het Bankpas formaat moeten staan.

4.2.8 Toezicht

NEN-EN-ISO/IEC 17024: 2003 par. 6.4

Aanvullend:

4.2.8.1 Toezicht op klachtenafhandeling CKI

Klachten van derden dienen conform SC-510/SC-520 par. 4.6 afgehandeld te worden.

4.2.8.2 Toezicht op afhandeling van Cat I afwijking van de certificaathouder

Indien er door de CKI-proces bij een asbestverwijderingswerk een feitelijke Cat II afwijking (zie SC-530 par. 5.4.2. en par. 5.5.3) is geconstateerd die is toe te schrijven aan de DTA of DAV zal dit direct en rechtstreeks gemeld worden aan de CKI-persoon. Deze zal onmiddellijk maatregelen treffen conform SC-510/SC-520 par. 6.5.

4.2.9 Hercertificatie NEN-EN-ISO/IEC 17024: 2003 par. 6.5

Hercertificatie is geheel overeenkomstig de initiële certificatie.

4.2.10 Gebruik van certificaten en logo's NEN-EN-ISO/IEC 17024: 2003 par. 6.6

De CKI is verplicht een overeenkomst te sluiten met de certificaathouder.

4.2.11 Onpartijdigheid en onafhankelijkheid van de CKI en haar personeel

Het optreden en handelen dient onpartijdig en onafhankelijk te zijn. De CKI en haar personeel mag geen belang hebben bij de uitslag van het examen/verlenen van het persoonscertificaat.

Het personeel dat bij de examinering en certificaatverstrekking betrokken is mag:

- geen werkzaamheden of andere activiteiten verrichten van welke aard dan ook, in welke hoedanigheid dan ook en ongeacht of er al of niet een vergoeding tegenover staat, in opdracht van het opleidingsinstituut van de kandidaat voor het desbetreffende certificatieschema;
- niet onder contract zijn van het opleidingsinstituut van de kandidaat of een vanuit de holding van het opleidingsinstituut gerelateerde onderneming;

Het certificatiepersoneel tekent een verklaring waarin geheimhouding en onafhankelijkheid (van opleiders en kandidaten) en de beslotenheid van de examens wordt gegarandeerd.

Mocht blijken dat er toch een relatie, van welke aard dan ook, bestaat tussen de kandidaat en de betreffende medewerker, dient deze dit tijdig aan de certificatie-/exameninstelling te melden. Het is onder geen enkele voorwaarde toegestaan dat de betreffende medewerker deze kandidaat examineert/beoordeelt/besluit tot verlenen certificaat.

4.3 Niet van toepassing

4.4 Niet van toepassing

4.5 Aanwijzingscriteria

De CKI wordt in het kader van haar aanwijzing op grond van de artikelen 1.5a t/m 1.5d Arbobesluit op de volgende criteria getoetst:

4.5.1 Integriteit

De aangewezen CKI en de werknemers die met de keuringen of beoordelingen zijn belast, voeren deze uit met de grootste mate van beroepsintegriteit. Dit dient te worden gedocumenteerd en voorzien te



zijn van een ondertekende verklaring voor correcte weergave door alle bestuurders en betrokken werknemers.

4.5.2 Verplichte gedragscode

Er is een integriteitsbeleid, dat in een gedragscode is uitgewerkt. Het personeel heeft zich aantoonbaar door middel van getekende verklaringen hieraan geconformeerd.

4.5.3 Marktgedrag CKI

De aangewezen CKI treedt integer en niet buiten zijn bevoegdheden in de markt op.

4.5.4 Beroepsgeheim

Het personeel van de aangewezen CKI is door middel van getekende verklaringen aantoonbaar gebonden aan beroepsgeheim ten aanzien van al hetgeen het bij de uitoefening van zijn taak in het kader van het besluit ter kennis is gekomen, behalve tegenover de ter zake bevoegde overheidsinstanties.

4.5.5 CKI bestuursorgaan

De aangewezen CKI is bestuursorgaan in de zin van de Algemene wet bestuursrecht en dient te voldoen aan bestuurswetgeving zoals de Algemene wet bestuursrecht, de Wet openbaarheid van bestuur en de Archiefwet 1995.

4.5.6 WA verzekering

De aangewezen CKI dient te beschikken over een WA verzekering voor risico's van aansprakelijkheid.

4.5.7 Meldingsprocedure bij vermoeden van veiligheid

De aangewezen CKI dient een procedure te hebben waarin geregeld is dat in geval van ontdekking van een vermoeden van direct gevaar voor de veiligheid dit ogenblikkelijk door de desbetreffende medewerker gemeld wordt, en waarin staat beschreven dat de instelling z.s.m. de belanghebbenden informeert, waaronder indien van toepassing de betreffende overheidsinstantie.

4.5.8 Informatieplicht aan SZW bij beëindiging activiteiten

Bij beëindiging van de activiteiten door de aangewezen CKI dient deze terstond de minister van SZW te informeren. De minister van SZW bepaalt wat de (voorheen) aangewezen CKI met de dossiers moet doen, de (voorheen) aangewezen CKI dient hieraan mee te werken. Dit vrijwaart de (voorheen) aangewezen CKI niet van eventuele aansprakelijkheid voor fouten in door haar uitgevoerde keuringen of beoordelingen.

4.5.9 Zienswijze-, klachten- en bezwaarschriftprocedure

De aangewezen CKI dient de volgende procedures op schrift te hebben gesteld:

- een zienswijzeprocedure (afdeling 4.1.2 Awb);
- een bezwaarschriftprocedure (hoofdstuk 6 en 7 Awb);
- een klachtenprocedure (hoofdstuk 9 Awb).

4.5.10 Verplichte vertegenwoordiging CKI in CCvD

De aangewezen CKI moet zich aantoonbaar laten vertegenwoordigen in het Ascert CKI-overleg en de afspraken uit het overleg daadwerkelijk nakomen.

Ingeval certificaathouders en CKI's uiteenlopende interpretaties/definities hanteren, dan dienen deze afwijkende interpretaties door de CKI's te worden voorgelegd aan het CCvD. (zie SC-510 par. 4.9 en SC-520 par. 4.9).

4.5.11 Meldplicht intrekken en schorsen certificaten aan Ascert en andere CKI's

De CKI zal de certificaathouder van haar besluit met betrekking tot schorsen of intrekken van het certificaat onverwijld, per aangetekend schrijven, informeren. De CKI zal per direct Ascert over het genomen besluit informeren waarna Ascert dit besluit in het Ascert Register openbaar zal maken.



De CKI zal de andere CKI's van haar besluit met betrekking tot schorsen of intrekken van het certificaat onverwijld informeren.

4.5.12 Sanctie- en maatregelenbeleid

De CKI houdt zich bij de op te leggen sancties/maatregelen aan het vastgestelde sanctie- en maatregelenbeleid. In geval van kennelijke onredelijkheid heeft de CKI op grond van de Awb de bevoegdheid hier van af te wijken. Afwijking geschiedt alleen op grond van door de certificaathouder aan te dragen argumenten. De onderbouwing voor de afwijking wordt opgenomen in het besluit over de opgelegde sanctie. Afwijkingen worden geregistreerd door de CKI.

4.5.13 Verplicht Nederlands taalgebruik

Taal van de rapportages en dossiers:

- De CKI gebruikt uitsluitend de Nederlandse taal.-

Taal bij examinering:

Tijdens de examinering (theorie en praktijk) wordt uitsluitend gecommuniceerd in de Nederlandse taal; hulp van vertalers en tolken is niet toegestaan.

4.5.14 Verbod op onderuitbesteding

Verbod op onderuitbesteding op afgifte van certificaten en de daaraan voorafgaande beoordeling en beslissing.

4.5.15 Onafhankelijkheid CKI

- a) gecombineerd aandeelhouderschap bij een persoonscertificatie-instelling en een asbestverwijderingsbedrijf is niet toegestaan;
- b) gecombineerd aandeelhouderschap bij een persoonscertificatie-instelling en een opleidingsinstelling voor het DTA en DAV persoonscertificaat is niet toegestaan;
- c) gecombineerd vervullen van een bestuursfunctie bij een persoonscertificatie-instelling en een asbestverwijderingsbedrijf is niet toegestaan.

Ter verificatie van a) en b) dient de volledige groeps/holdingstructuur, bestuurlijke verhoudingen, eigendomsverhoudingen, personele invulling van de managementstructuur, doel en aard van de onderneming en haar dienstverlening volledig, actueel en schriftelijk te worden gedocumenteerd en voorzien van een ondertekende verklaring en getekend door alle bestuurders van de onderneming (conform KvK).

4.5.16 Buitenlandse getuigschriften

Een aanvraag tot beoordeling van gelijkwaardigheid van buitenlandse getuigschriften en kwalificaties van vakbekwaamheid wordt uitgevoerd met in achtname van het bepaalde in Bijlage 0 bij de Arboregeling.

5. Toezicht op de certificatie-instelling

In verband met de verplichtingen in het kader van toezicht zijn van het Arbobesluit artikelen 1.5b en 1.5c en de Arboregeling artikel 1.1a van toepassing. De CKI dient zich te onderwerpen aan het toezicht uitgevoerd door AI/TC en RvA. RvA doet bijwoningen van examens en controleert de CKI en heeft hiervoor een specifiek beoordelingsprotocol (SBP).

5.1 Informatieverstrekking

Ten behoeve van de informatieverzameling dient de CKI kosteloos:

- a) Jaarlijkse informatieplicht aan SZW
Zich jaarlijks vóór 1 maart schriftelijk aan de minister van SZW te verantwoorden over de rechtmatigheid en doeltreffendheid van het functioneren op elk werkveld waarvoor de instelling door de Minister van SZW is aangewezen (schriftelijke verantwoording wordt naar de Inspectie Werk en Inkomen (IWI) gezonden. In deze schriftelijke verantwoording worden ten minste de onderwerpen behandeld:
 1. De door de instelling geweigerde, afgegeven, geschorste en ingetrokken certificaten;
 2. Wijzigingen in de op het werkveld van de instelling betrekking hebbende accreditaties, reglementen en procedures;
 3. Wijzigingen in de bestuursamenstelling;



4. Wijzigingen in de statuten of het huishoudelijk reglement;
 5. Aan derden uitbestede werkzaamheden;
 6. Structurele knelpunten op het werkveld van de instelling die zich in de uitvoeringspraktijk hebben voorgedaan;
 7. Het gevoerde overleg en de samenwerking op het werkveld met andere certificerende instellingen;
 8. Door de instelling ontvangen klachten en de wijze van afhandeling daarvan;
 9. Tegen de beslissingen van de instelling ingediende bezwaren en aangespannen zaken en de wijze van afhandeling daarvan;
 10. Een financieel verslag betreffende de activiteiten waarvoor de instelling is aangewezen.
 11. Het aantal malen per kalenderjaar dat afgeweken wordt van het sanctie- en maatregelenbeleid, genoemd in punt 4.5.12.
- b) Verplicht mee te werken aan (periodieke) controles door RvA
Dit betekent dat de RvA beschikt over de informatie van de CKI over haar certificaatverstrekking. De CKI dient mee te werken aan controles conform SC-501 en SBP door de RvA.
 - c) Informatieplicht aan SZW
Tijdige en juiste informatie te verstrekken die SZW nodig heeft om te kunnen beoordelen of zij aan de aanwijzingsnormen blijft voldoen. Deze informatie dient de rapportage te bevatten van de interne beoordeling op het voldoen aan de aanwijzingsnormen conform SC-501.
 - d) Informatieplicht aan SZW en Ascet (Ascet)
Terstond informatie te verstrekken aan SZW en Ascet (Ascet) in het kader van hun registratietaak, over individuele certificaten/certificaathouders waaraan een sanctie is opgelegd.
 - e) Informatieplicht aan AI/TC
Informatie te verstrekken aan AI/TC over de wijze waarop zij certificaten heeft verstrekt en van de wijze waarop zij het doen en laten van certificaathouders initieel en periodiek beoordeelt.
 - f) Aantonen aan SZW en RvA
De CKI dient aan te tonen dat zij:
 - De afhandeling van klachten (zie 4.2.8.1) voldoende controleert;
 - De afhandeling van Cat I afwijking (zie 4.2.8.2) voldoende controleert;
 - Informatie te verstrekken over de wijze waarop zij certificaten heeft verstrekt en van de wijze waarop zij het doen en laten van certificaathouders initieel en tussentijds naar aanleiding van klachten en meldingen van CKI-proces beoordeelt;
 - Informatie heeft over de frequentie, aard en omvang (tijdsduur) van de controles.
 - g) Voornemen tot beëindiging taken
SZW en Ascet in te lichten zodra zij voornemens is een of meer van haar taken te beëindigen. Tevens dient zij daarbij aan te geven naar welke, daarvoor in aanmerking komende, CKI's de certificaathouders willen overgaan
 - h) Aanvragen aanvullende accreditatie
SZW in te lichten zodra zij een aanvraag indient voor een aanvullende accreditatie of beoordeling op basis van een wettelijke specifiek schema.

6. Maatregelen

Indien de aangewezen instelling niet meer voldoet aan de eisen in dit schema kan dit gevolgen hebben voor de aanwijzing. Zie beleidsmaatregel maatregelenbeleid certificering Arbeidsomstandighedenwet en Warenwet, Stcrt. 2010, nr. 10839 van 14 juli 2010.



BIJLAGE 7

Bijlage 0, behorend bij Artikel 1.7a

Procedure wederzijds erkenning buitenlandse beroepskwalificaties

A. Inleiding

De minister die het aangaat kan erkenning van beroepskwalificaties verlenen (Algemene wet erkenning EG-beroepskwalificaties art. 5, eerste lid). Zulks ter uitvoering van de richtlijn nr. 2005/36/EG van het Europees Parlement en de Raad van de Europese Unie van 7 september 2005 betreffende de erkenning van beroepskwalificaties. De minister van Sociale Zaken en Werkgelegenheid (SZW) is verantwoordelijk voor de beroeps-kwalificaties betreffende de gezondheid en veiligheid op het werk. De minister van SZW heeft de erkenning van beroepskwalificaties aan de certificerende en keuringsinstanties (CKI's) gedelegeerd. Een CKI moet daarom aan zich in Nederland vestigende of duurzaam werkzaam zijnde beroeps-beoefenaren uit andere EU-landen desgevraagd een erkenning van EG-beroepskwalificaties verlenen, mits zij voldoen aan de daartoe gestelde eisen. Bij EU-landen gaat het om lidstaten van de Europese Unie en andere staten die partij zijn bij de Overeenkomst betreffende de Europese Economische Ruimte, en Zwitserland.

De beroepskwalificaties betreffen het bezit van een door het Arboret- en regelgeving vereist certificaat. De aanvrager moet aantonen dat hij aan de vereisten ten aanzien van oorsprong en herkomst voldoet door aan de CKI de benodigde documenten te overleggen. Hiertoe kunnen behoren een paspoort, Europees identiteitsbewijs en verblijfspapieren. De aanvrager kan volstaan met het overleggen van een duidelijk leesbare kopie van de documenten.

De aanvrager moet voorts aantonen dat hij aan de vereisten van het gereguleerde beroep of de beroepservaring voldoet door aan de CKI de benodigde documenten te overleggen. Hiertoe kunnen behoren een door het bevoegd gezag afgegeven bekwaamheidsattest of andere bewijsstukken ten aanzien van opleiding en beroepservaring. De aanvrager kan volstaan met het overleggen van een duidelijk leesbare kopie van de documenten.

Komt de Arbeidsinspectie op een arbeids-/bouwplaats dan dient een werknemer (of zzp'er) als sprake is van een gereguleerd beroep desgevraagd zijn certificaat te laten zien. Dat geldt ook voor de duurzaam in Nederland werkzame (buitenlandse) beroepsuitoefenaar of Nederlandse beroepsuitoefenaar met een buitenlands certificaat. Om die reden moet de duurzaam in Nederland werkzame (buitenlandse) beroepsuitoefenaar zich dan ook vooraf richten tot de CKI voor afgifte van een Nederlands certificaat. Verder geldt als regel dat de duurzaam in Nederland werkzame (buitenlandse) beroepsuitoefenaar over voldoende beheersing van de Nederlandse taal moet beschikken om:

- eventuele werkplannen/instructies/logboeken e.d. te kunnen lezen/invullen; en
- te kunnen communiceren met andere personen op de arbeids-/bouwplaats.

Indien slechts sprake is van incidentele, tijdelijke werkzaamheden hoeft de beroepsbeoefenaar geen erkenning van EG-beroepskwalificaties aan te vragen (Algemene wet erkenning EG-beroepskwalificaties art. 22), tenzij sprake is van een gereguleerd beroep, waarvan op grond van artikel 27 eerste lid, van de Algemene wet erkenning EG-beroepskwalificaties is vastgesteld dat dit ernstige risico's voor de publieke veiligheid en gezondheid kan opleveren. De tijdsduur bij welke werkzaamheden als tijdelijk, incidenteel kunnen worden aangemerkt is uitgewerkt in een handhaving-instructie van de Arbeidsinspectie.

B. Afgifte Nederlands certificaat; eisen aan de CKI

De CKI moet beschikken over een (op schrift gestelde) procedure waarin invulling is gegeven aan de navolgende eisen en waarbij rekening is gehouden met hetgeen bij de verschillende eisen als toelichting is opgenomen.

EIS1

De CKI moet voor de toelating van de aanvrager tot de procedure voor erkenning van EG-beroepskwalificaties in staat zijn om te beoordelen of de aanvrager:

- voldoet aan de vereisten ten aanzien van oorsprong en herkomst van de aanvrager;
- reeds beschikt over beroepskwalificaties in de staat van oorsprong en herkomst.

Zie verder de Alg. Wet erkenning EG-beroepskwalificaties (Stb. 2009, 616) en richtlijn nr. 2005/36/EG van het Europees Parlement en de Raad van de Europese Unie van 7 september 2005 betreffende de erkenning van beroepskwalificaties (PbEU L 255).



EIS 2

De CKI moet een lijst bijhouden van mogelijke staten en landen van oorsprong en herkomst wier onderdanen toegang hebben tot de erkenning van de EG-beroepskwalificaties. De CKI kan deze lijst 'werkendeweg' ontwikkelen aan de hand van feitelijke verzoeken om wederzijdse erkenning zoals de CKI die ontvangt of heeft ontvangen.

EIS 3

De CKI moet een lijst bijhouden van de mogelijke staten van oorsprong en herkomst waar de betreffende persoonscertificaten zijn gereguleerd. De lijst omvat tevens een inventarisatie van de bekwaamheidsattesten die te doen gebruikelijk worden afgegeven door het bevoegde gezag in staten waar het beroep niet gereguleerd is. De CKI kan deze lijst 'werkendeweg' ontwikkelen aan de hand van feitelijke verzoeken om wederzijdse erkenning zoals de CKI die ontvangt of heeft ontvangen.

EIS 4

De CKI moet een overzicht bijhouden van de relevante beroepskwalificaties uit de betrokken staten, waarbij wordt vermeld welke beroepskwalificaties gelijkwaardig zijn en op welke beoordelingseisen de beroepskwalificaties afwijken van de eindtermen en toetstermen van de certificatieschema's die door de minister van SZW zijn vastgesteld. De CKI kan deze lijst 'werkendeweg' ontwikkelen aan de hand van feitelijke verzoeken om wederzijdse erkenning zoals de CKI die ontvangt of heeft ontvangen.

EIS 5

De CKI moet de geregistreerde gegevens toegankelijk maken voor publieke toezichthouders.

EIS 6

De CKI moet beroepsbeoefenaren die duurzaam in Nederland werkzaam willen zijn op verzoek de erkenning van EG-beroepskwalificaties verlenen, indien één van de onderstaande situaties van toepassing is:

- de beroepsbeoefenaar is in bezit van een opleidingstitel die of een door het bevoegd gezag in een andere betrokken staat dan Nederland afgegeven bekwaamheidsattest dat blijk geeft van een beroepskwalificatieniveau dat ten minste gelijkwaardig is aan het in Nederland vereiste niveau (Algemene wet erkenning beroepskwalificaties art. 6, lid 1);
- de buitenlandse beroepsbeoefenaar beschikt blijkens bewijsstukken van daadwerkelijk en geoorloofde uitoefening van het beroep over relevante beroepservaring van ten minste twee jaar voltijds gedurende de tien jaar voorafgaand aan de aanvraag in zijn staat van herkomst, zijnde een lidstaat van de Europese Unie, andere staat die partij is bij de Overeenkomst betreffende de Europese Economische Ruimte, of Zwitserland, waar het beroep niet is gereguleerd, maar de aanvrager is wel in bezit van een door het bevoegd gezag van die staat afgegeven bekwaamheidsattest dat blijk geeft van een ten minste gelijkwaardig beroepskwalificatieniveau en dat tevens aantoont dat de aanvrager is voorbereid op de uitoefening van het beroep (Algemene Wet rekening beroepskwalificaties art. 6, lid 2).

EIS 7

Een eventueel aanvullend examen dan wel een stage kan, afhankelijk van de vakbekwaamheid van de kandidaat op grond van zijn bekwaamheidsattest en beroepservaring, betrekking hebben op de volgende onderdelen:

- kennis van Nederlandse veiligheidsvoorschriften en relevante wet- en regelgeving;
- kennis en vaardigheden waarin het bekwaamheidsattest en de beroepservaring van de kandidaat wezenlijk verschillen met de eindtermen en toetstermen van het certificatieschema.

EIS 8

De certificerende instelling verstrekt een certificaat op grond van erkenning, indien de kandidaat voldoet aan de volgende voorwaarden:

- hij heeft in voorkomende gevallen alle onderdelen van het aanvullende examen met goed gevolg afgelegd dan wel de noodzakelijk geachte stage doorlopen;
- hij beschikt over de voor het betreffende persoonscertificaat voorgeschreven ervaring.



Het voldoen aan de criteria wordt aangetoond met de volgende documenten:

- in voorkomende gevallen het resultaat van het aanvullend theorie- en/of praktijkexamen dan wel een voldoende bewijs van het hebben doorlopen van de noodzakelijk geachte stage;
- werkgeversverklaring.

Het aanvullend examen kan mondeling of schriftelijk zijn en wordt in de Nederlandse taal afgenomen. De CKI neemt hierbij de afhandelingstermijnen in acht zoals die gelden op grond van de Algemene wet bestuursrecht.

EIS 9

De certificerende instelling moet beoordelen of de kandidaat de Nederlandse taal beheerst op het niveau zoals bedoeld in art. 1.5f van het Arbeidsomstandighedenbesluit.

EIS 10

DE CKI wijst de aanvrager er schriftelijk op dat hij tegen beslissing van de CKI, binnen 6 weken, bij de CKI bezwaar aan kan tekenen tegen de beslissing van de CKI. Tegen een beslissing door de CKI op een bezwaar staat beroep open bij de rechtbank, sector bestuursrecht (eveneens binnen 6 weken).

EIS 11

De CKI moet voor de erkenning van beroepskwalificaties een specifiek stroomschema opstellen dat is gebaseerd op het onderstaande algemene model dat door de Europese Unie is verspreid.



Schets specifiek stroomschema

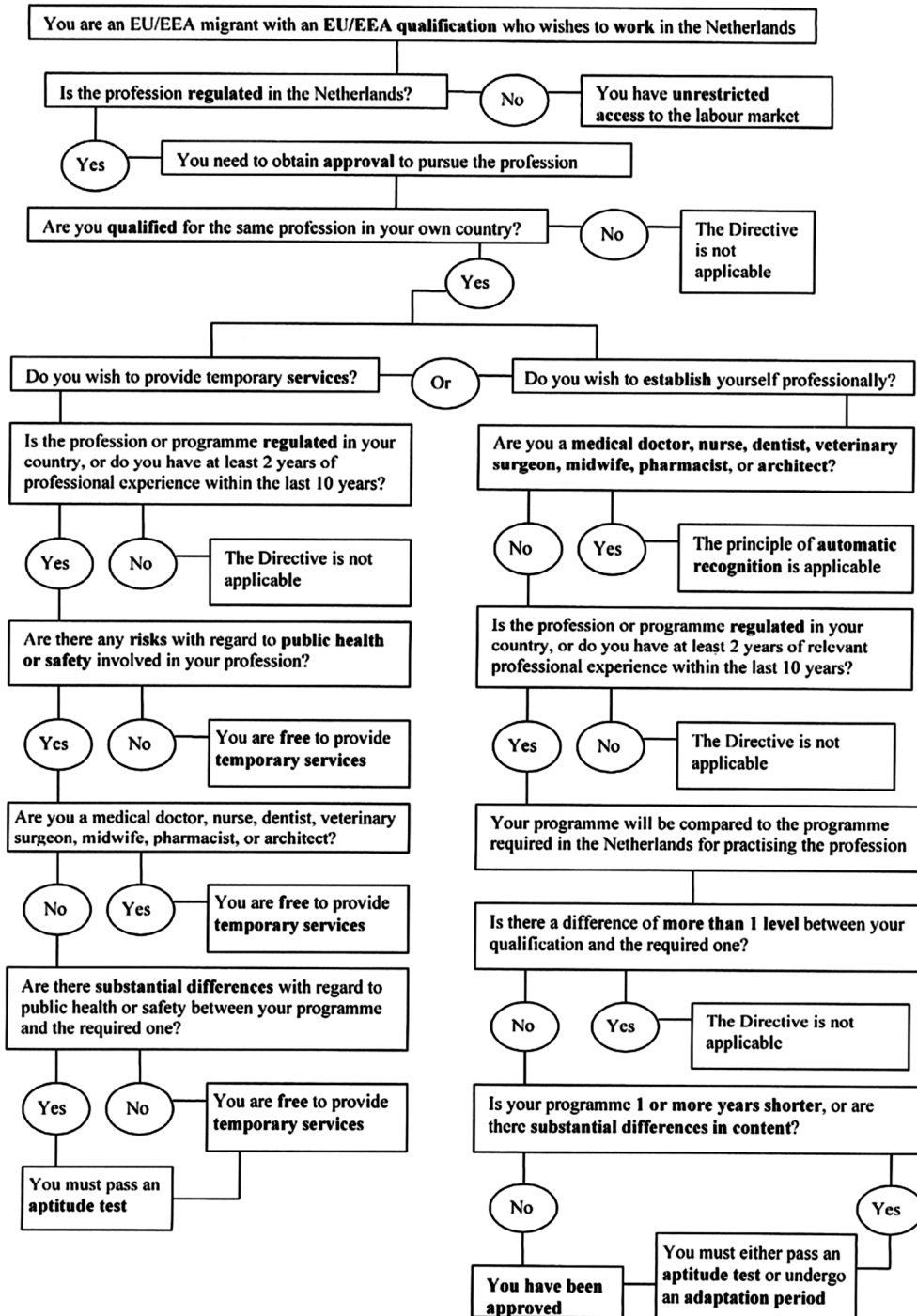



1. **Betreft de erkenning [...omschrijving beroep]?**
Nee: Ga naar 3
Ja: Ga naar 2
2. **Is de kandidaat al opgenomen in het BIG-register [uitsluitend voor medische beroepen]?**
Nee: Ga eerst naar de minister van VWS. Einde
Ja: Ga naar 4
3. **Betreft het een beroepskwalificatie (certificaat) waarvoor de CKI is aangewezen?**
Nee: CKI is niet bevoegd. Neem contact op met CKI voor informatie als het toch werken onder overdruk betreft. Einde
Ja: Ga naar 4
4. **Is de kandidaat gevestigd in EU/EER-staat of Zwitserland of gelijkgesteld ivm verblijfstitels?**
Nee: De Algemene wet erkenning EG-beroepskwalificaties is niet van toepassing. Ga naar 8
Ja: Ga naar 5
5. **Heeft de kandidaat in zijn land van herkomst door de autoriteiten afgeven beroepskwalificaties op grond van opleiding of examen (land waar het beroep gereguleerd is)?**
Nee: Ga naar 6
Ja: Ga naar 7
6. **Heeft de kandidaat een door de autoriteiten van zijn land van herkomst afgegeven attest dat hij vakbekwaam is op grond van 2 jaar werkervaring in de afgelopen 10 jaar (land waar het beroep niet gereguleerd is)?**
Nee: De Algemene wet erkenning EG-beroepskwalificaties is niet van toepassing. Ga naar 8
Ja: Ga naar 7
7. **Betreft het tijdelijke werkzaamheden?**
Nee: Ga naar 8.
Ja: Ga naar 10.
8. **Heeft de kandidaat beroepskwalificaties die ten minste gelijkwaardig zijn aan de Nederlandse eisen (geen wezenlijke verschillen)?**
Nee: Kandidaat moet een aanvullend examen doen resp. een stage doorlopen. De CKI moet de omvang van het examen resp. de stage voor zover mogelijk van te voren bekend maken. Ga naar 9.
Ja: De beroepskwalificaties figureren in dit geval op een lijst die de minister of de CKI bekend hebben gemaakt. Ga naar 11.
9. **Heeft de kandidaat het aanvullende examen met goed gevolg afgelegd resp. de stage doorlopen?**
Nee: Kandidaat komt niet in aanmerking voor erkenning. Einde
Ja: Ga naar 11.
10. **Zijn er aspecten die de gezondheid van individuen kunnen schaden?**
Nee: Kandidaat heeft vrije toegang tot de arbeidsmarkt. De AI wordt geïnformeerd. Einde.
Ja: Kandidaat moet een aanvullend examen doen dan wel een stage doorlopen. Ga terug naar 9.
11. **Kandidaat komt in aanmerking voor erkenning. Einde.**