

Verkeersbesluit – Algemene gehandicaptenparkeerplaats – Zevenend



Burgemeester en wethouders van Laren,

Gelet op:

- artikel 18, lid 1 onder d van de Wegenverkeerswet 1994 (hierna: WVV 1994) dat verkeersbesluiten worden genomen door burgemeester en wethouders voor zover zij betreffen het verkeer op wegen, welke niet in beheer zijn bij het Rijk, de provincie of een waterschap;
- artikel 15, lid 1 van WVV 1994, dat de plaatsing van de bij algemene maatregel van bestuur aangewezen verkeerstekens en onderborden, voor zover daarvoor een gebod of een verbod ontstaat, geschiedt krachtens een verkeersbesluit;
- artikel 12 van het Besluit Administratieve Bepalingen inzake het Wegverkeer (hierna: BABW) dat de plaatsing van verkeersteken E6 van bijlage 1 van het Reglement Verkeersregels en Verkeerstekens 1990 (hierna: RVV 1990) moet geschieden krachtens een verkeersbesluit;
- artikel 24 van het BABW dat verkeersbesluiten worden genomen na overleg met de politie Regio Midden Nederland, district Gooi en Vechtstreek, cluster Noord;

Overwegende dat:

- op het adres Zevend 33 een apotheek is gehuisvest;
- de apotheek met regelmaat wordt bezocht door bezoekers met een lichamelijke beperking;
- de gemeente het daarom wenselijk vindt een algemene gehandicaptenparkeerplaats bij de apotheek aan te wijzen, zodat bezoekers met een gehandicaptenparkeerkaart dicht bij de ingang van de apotheek kunnen parkeren;
- hierdoor één parkeerplaats zal worden onttrokken aan de openbare parkeercapaciteit, maar dat dit niet opweegt tegen het belang van mindervalide bezoekers om te beschikken over een parkeervoorziening dicht bij de ingang van de apotheek;
- de voorgestelde locatie ten opzichte van andere locaties meer geschikt is omdat deze parkeerplaats op (de meest) korte loopafstand is gelegen van de ingang van de apotheek en er voldoende ruimte is om goed in- en uit te stappen;
- de apotheek heeft aangegeven geen bezwaar te hebben tegen deze maatregel;
- het gebruik van de gehandicaptenparkeerplaats wordt beperkt tot de openingsuren van de apotheek, zodat de parkeerplaats buiten de openingstijden ook door voertuigen zonder gehandicaptenparkeerkaart kan worden gebruikt;
- de locatie in een parkeerschijfzone valt;
- de maximale parkeerduur niet van toepassing is op gehandicaptenparkeerplaatsen;
- de gehandicaptenparkeerplaats geen beperking van de parkeerduur krijgt, omdat gebruikers met een gehandicaptenparkeerkaart dan alsnog voor onbeperkte duur op een van de andere parkeerplaatsen voorzien van een blauwe streep kunnen parkeren en het beperken van de parkeerduur op de algemene gehandicaptenparkeerplaats daarmee geen effect heeft;
- de gehandicaptenparkeerplaats kan worden gerealiseerd door het plaatsen van de daarvoor benodigde bebording;
- voor het aanduiden van de gehandicaptenparkeerplaats het nemen van een verkeersbesluit verplicht is;
- bovengenoemde verkeersmaatregel(en), conform artikel 2 lid 1 van de WVV 1994, strekt tot het beschermen van (mindervalide) weggebruikers en passagiers en het waarborgen van de bruikbaarheid van de weg;
- de in dit verkeersbesluit onder 'besluiten' genoemde wegen in beheer zijn bij de gemeente Laren, en gelegen zijn binnen de bebouwde kom;
- overeenkomstig artikel 24 van het Besluit administratieve bepalingen inzake het wegverkeer overleg hierover heeft plaatsgevonden met de politie Regio Midden Nederland, district Gooi en Vechtstreek, cluster Noord, en dat positief is geadviseerd;

BESLUIT

1. door middel van het plaatsen van het bord E6 en onderbord met opschrift 'ma t/m vr 08:00 – 18:00h', tot het aanwijzen van een algemene gehandicaptenparkeerplaats op het Zevenend, ter hoogte van huisnummer 33.

Situatietekening

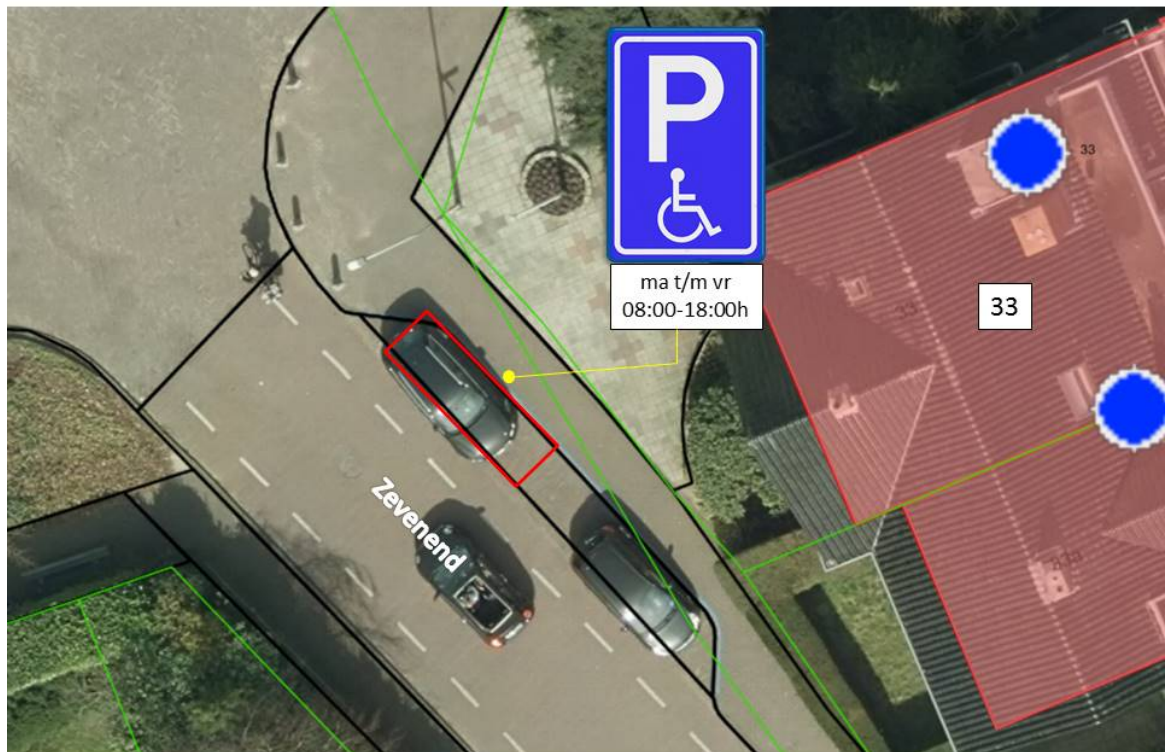

*Eemnes, 6 augustus 2020
Namens het college van Laren,
Mw. drs. K.I. de Graaf
Teamleider Ruimtelijke Ontwikkeling & Openbare Ruimte
BEL Combinatie*

Tegen dit besluit kan iedere belanghebbende op grond van het bepaalde in de Algemene wet bestuursrecht binnen zes weken na de dag van openbare kennisgeving een gemotiveerd bezwaarschrift indienen bij het college van burgemeester en wethouders van Laren, via het gemeenschappelijke postadres voor de gemeenten Blaricum, Eemnes en Laren: Postbus 71, 3755 ZH EEMNES, onder vermelding van 'bezwaarschrift'. Het bezwaarschrift moet ondertekend zijn en moet tenminste het volgende bevatten:

- naam en adres;
- de datum;



-
- tegen welke beslissing bezwaar wordt gemaakt;
 - wat de bezwaren tegen die beslissing zijn.

Het indienen van een bezwaarschrift schorst de werking van dit besluit niet. Degenen die een bezwaarschrift hebben ingediend kunnen, indien er sprake is van spoedeisend belang, bij de "voorzieningenrechter" van de Arrondissementsrechtbank een verzoekschrift indienen om een voorlopige voorziening te vragen. Het verzoekschrift moet worden gestuurd aan Rechtbank Midden-Nederland, Afdeling bestuursrecht, Postbus 16005, 3500 DA Utrecht, onder vermelding van 'voorlopige voorzieningen'. U dient er rekening mee te houden dat aan het indienen van verzoekschrift voor een voorlopige voorziening kosten zijn verbonden (griffierecht).