



## Verkeersbesluit parkeerschijfzone Van der Veerelaan



Zaaknummer: Z19-025854

Burgemeester en wethouders van Amstelveen besluiten om de parkeerhaven aan de westkant van het gedeelte van de Van der Veerelaan bij het gebouw Van der Veerlaan 30A aan te wijzen als parkeerschijfzone. De maximale parkeerduur is 2 uur. De tijden gelden van maandag tot en met vrijdag van 09.00 uur tot 18.00 uur. Zij geven dit aan met borden E10 en E11 van bijlage 1 van het Reglement verkeersregels en verkeerstekens 1990 met opschrift "max 2h" en door het aanbrengen van blauwe strepen als bedoeld in artikel 25, lid 1, van dit Reglement, zoals aangegeven op tekening PAB-PV-2019-71.

### *Wettelijke grondslag*

Het besluit is gebaseerd op:

- de Wegenverkeerswet 1994 (WVW 1994);
- het Reglement verkeersregels en verkeerstekens 1990 (RVV 1990);
- het Besluit administratieve bepalingen inzake het wegverkeer (BABW).

### *Motivering*

Het besluit strekt conform artikel 2 Wegenverkeerswet 1994 tot:

- het verzekeren van de veiligheid op de weg (lid 1a);
- het waarborgen van de bruikbaarheid van de weg (lid 1c);
- het zoveel mogelijk waarborgen van de vrijheid van het verkeer (lid 1d).

Het besluit wordt als volgt gemotiveerd:

Het gebouw Van der Veerelaan 30A ligt midden in een gebied waar binnenkort betaald parkeren wordt ingesteld. Het gebouw heeft een maatschappelijke functie en er zijn ook doordeweeks tijdens de reguleringstijden activiteiten. Het is niet wenselijk dat het betaald parkeren ook voor de bezoekers van het gebouw geldt. De haakse parkeerplaatsen aan de westkant worden daarom buiten het betaalregime gehouden. Dat kan door de parkeerhaven aan te wijzen als parkeerschijfzone en de parkeerplaatsen in de strook te voorzien van een blauwe streep. Dit gebeurt met uitzondering van de parkeerplaatsen die zijn ingerichte en aangewezen als parkeerplaats voor het opladen van elektrische motorvoertuigen. De tijden waarop met een parkeerschijf mag worden geparkeerd zijn afgestemd op de tijden van het betaald parkeren in de wijk. Om de beschikbaarheid voor kort parkeren zo veel mogelijk te waarborgen worden er voor de parkeerplaatsen in de parkeerschijfzone geen ontheffingen verleend. De maatregel bevordert een doelmatig gebruik van de beschikbare parkeergelegenheid.

In het Aanwijzingsbesluit parkeerbelastingen van de gemeente, waarin de parkeerapparatuurplaatsen in de gemeente zijn aangewezen, is een bepaling opgenomen die regelt dat het betaald parkeren niet geldt voor parkeerschijfzones binnen de zones betaald parkeren.

Het besluit is overeenkomstig artikel 24 van het Besluit administratieve bepalingen inzake het wegverkeer om advies voorgelegd aan de gemandateerde specialist van het team verkeersadvisering namens de korpschef van de regiopolitie Amsterdam-Amstelland.



### Bevoegd gezag

Verkeersbesluiten worden genomen door burgemeester en wethouders voor zover zij betreffen het verkeer op de wegen, welke niet in beheer zijn bij het Rijk, de provincie of een waterschap (artikel 18, lid 1, onder d, WVV 1994). Het mandaatbesluit van burgemeester en wethouders is van toepassing. Er is ondermandaat verleend aan de juridisch adviseur verkeer van de gemeente.

De betreffende weg ligt binnen de bebouwde kom en is in beheer bij de gemeente Amstelveen.

### Tekening

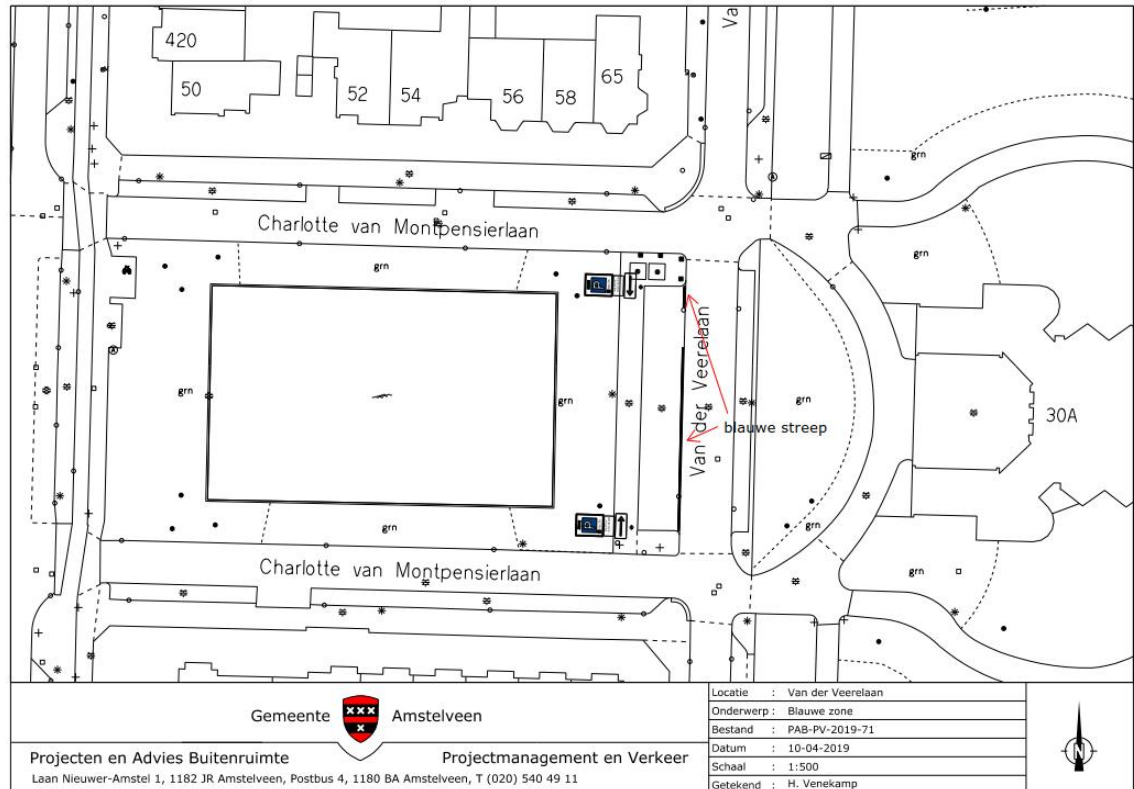

Amstelveen, 6 mei 2019

Burgemeester en wethouders van de gemeente Amstelveen,  
namens dezen,

mr. J.C.M. Otten

juridisch adviseur verkeer

### Mogelijkheid tot het indienen van een bezwaarschrift

Tegen dit besluit kunnen belanghebbenden binnen zes weken na bekendmaking een bezwaarschrift indienen. Het bezwaarschrift moet worden ondertekend. Het bevat ten minste de naam en het adres van de indiener, de dagtekening, een omschrijving van het besluit waartegen het bezwaar is gericht en de gronden van het bezwaar. Zo mogelijk meldt u uw e-mailadres en het telefoonnummer waarop u overdag te bereiken bent.

Het bezwaarschrift richt u aan het College van burgemeester en wethouders, t.a.v. Juridische zaken, Postbus 4, 1180 BA Amstelveen.

Digitaal bezwaar maken is ook mogelijk. Dit kan via [www.amstelveen.nl/bezwaarschrift](http://www.amstelveen.nl/bezwaarschrift). Hiervoor moet u wel over een elektronische handtekening (DigiD) beschikken.

### Mogelijkheid tot het aanvragen van een voorlopige voorziening

Als u bezwaar maakt, geldt de beslissing nog wel. Wilt u dat het gemeentelijke besluit tijdens uw bezwaarprocedure tijdelijk wordt opgeschort? Dien dan een verzoek om voorlopige voorziening in bij



---

de voorzieningenrechter van de rechtbank. Als de voorzieningenrechter uw verzoek toekent, is het besluit opgeschort.

Een verzoek dient u in bij de Voorzieningenrechter van de Rechtbank Amsterdam, Postbus 75850, 1070 AW Amsterdam. Aan het verzoek zijn kosten verbonden.