



Verkeersbesluit parkeerschijfzone Catharina van Clevepark



Zaaknummer: Z18-011508 D18-102594

Burgemeester en wethouders van Amstelveen besluiten om de parkeerhaven aan de noordkant van het Catharina van Clevepark ten zuiden van het gebouw Catharina van Clevepark 10 aan te wijzen als parkeerschijfzone. De parkeerplaatsen in de parkeerhaven worden voorzien van een blauwe streep. De maximale parkeerduur is 2 uur. De tijden gelden van maandag tot en met vrijdag van 09.00 uur tot 18.00 uur. Zij geven dit aan met borden E10 en E11 van bijlage 1 van het Reglement verkeersregels en verkeerstekens 1990 met opschrift "max 2h" en door het aanbrengen van een blauwe streep als bedoeld in artikel 25, lid 1, van dit Reglement, zoals aangegeven op tekening PAB-PV-2018-01.

Wettelijke grondslag

Het besluit is gebaseerd op:

- de Wegenverkeerswet 1994 (WVV 1994);
- het Reglement verkeersregels en verkeerstekens 1990 (RVV 1990);
- het Besluit administratieve bepalingen inzake het wegverkeer (BABW).

Motivering

Het besluit strekt conform artikel 2 Wegenverkeerswet 1994 tot:

- het verzekeren van de veiligheid op de weg (lid 1a);
- het waarborgen van de bruikbaarheid van de weg (lid 1c);
- het zoveel mogelijk waarborgen van de vrijheid van het verkeer (lid 1d).

Het besluit wordt als volgt gemotiveerd:

In het gebied waarin het Catharina van Clevepark ligt is op 1 oktober 2018 betaald parkeren ingevoerd. Daarmee is het betaald parkeren in de wijk Randwijck uitgebreid en kunnen bewoners in dat gebied een parkeervergunning aanschaffen. In het gebouw Catharina van Clevepark 10 zijn een school, een restaurant en een sportschool gevestigd. Ook vinden er activiteiten van het wijkplatform plaats. Het gebouw ligt midden in het gebied met betaald parkeren. Gelet op de functie van de voorzieningen in het gebouw Catharina van Clevepark 10 is het niet wenselijk dat het betaald parkeren ook geldt voor bezoekers van dat gebouw. De parkeerplaatsen aan de zuidkant van het gebouw Catharina van Clevepark 10 dienen tijdens reguleringstijden echter wel beschikbaar te zijn voor kort parkeerders die het gebouw bezoeken. Dat kan worden gerealiseerd door het gedeelte van de parkeerhaven aan de noordkant van het Catharina van Clevepark ten zuiden van het pand aan te wijzen als parkeerschijfzone en de parkeerplaatsen in deze zone te voorzien van een blauwe streep. De tijden zijn afgestemd op de tijden van het betaald parkeren in de wijk. Om de beschikbaarheid voor kort parkeren zo veel mogelijk te waarborgen worden er voor de parkeerplaatsen in de parkeerschijfzone geen ontheffingen verleend. De maatregel bevordert een doelmatig gebruik van de beschikbare parkeergelegenheid.

In het Aanwijzingsbesluit parkeerbelastingen van de gemeente, waarin het parkeerapparaatruimtes in de gemeente zijn aangewezen, is een bepaling opgenomen die regelt dat het betaald parkeren niet geldt voor de parkeerschijfzones binnen de zones betaald parkeren.



Het besluit is overeenkomstig artikel 24 van het Besluit administratieve bepalingen inzake het wegverkeer om advies voorgelegd aan de gemandateerde specialist van het team verkeersadviesing namens de korpschef van de regiopolitie Amsterdam-Amstelland. De maatregel is met het wijkplatform besproken.

Bevoegd gezag

Verkeersbesluiten worden genomen door burgemeester en wethouders voor zover zij betreffen het verkeer op de wegen, welke niet in beheer zijn bij het Rijk, de provincie of een waterschap (artikel 18, lid 1, onder d, WVV 1994). Het mandaatbesluit van burgemeester en wethouders is van toepassing. Er is ondermandaat verleend aan de juridisch adviseur verkeer van de gemeente.

De betreffende weg ligt binnen de bebouwde kom en is in beheer bij de gemeente Amstelveen.

Tekening

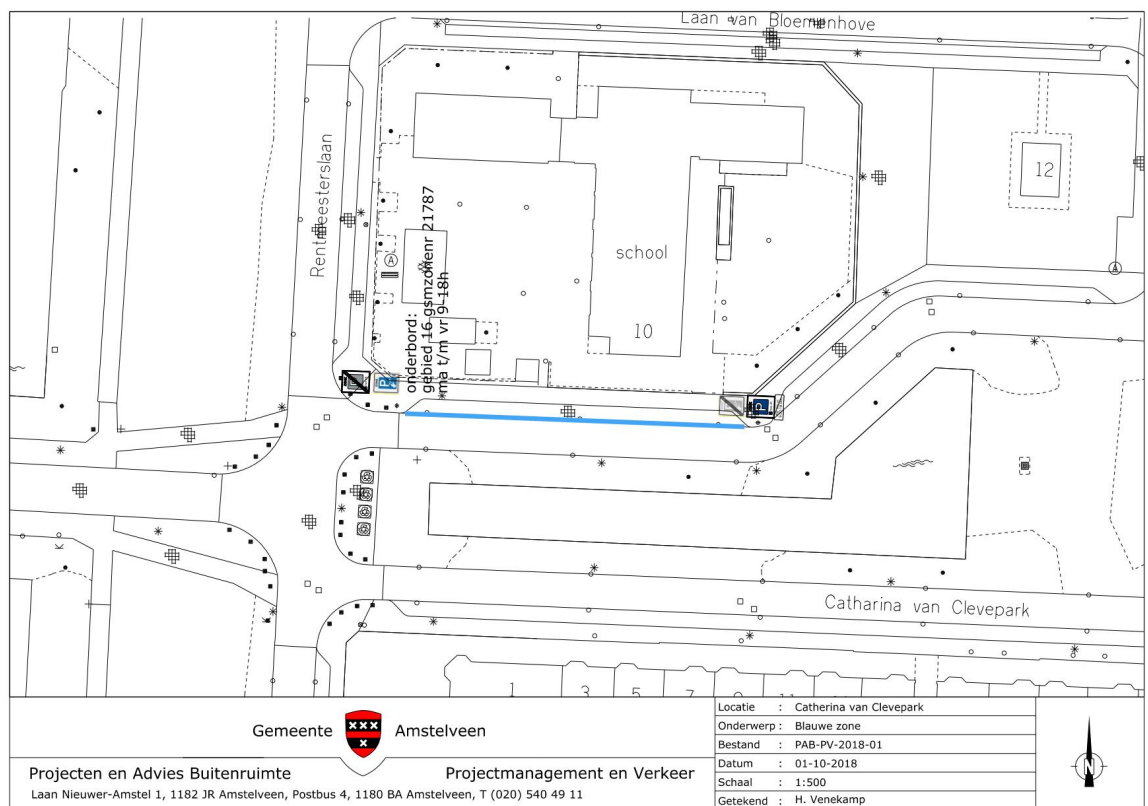

Amstelveen, 29 oktober 2018

*Burgemeester en wethouders van de gemeente Amstelveen,
namens dezen,
mr. J.C.M. Otten
juridisch adviseur verkeer*

Mogelijkheid tot het indienen van een bezwaarschrift

Tegen dit besluit kunnen belanghebbenden binnen zes weken na bekendmaking een bezwaarschrift indienen. Het bezwaarschrift moet worden ondertekend. Het bevat ten minste de naam en het adres van de indiener, de dagtekening, een omschrijving van het besluit waartegen het bezwaar is gericht en de gronden van het bezwaar. Zo mogelijk meldt u uw e-mailadres en het telefoonnummer waarop u overdag te bereiken bent.

Het bezwaarschrift richt u aan het College van burgemeester en wethouders, t.a.v. Juridische zaken, Postbus 4, 1180 BA Amstelveen.



Digitaal bezwaar maken is ook mogelijk. Dit kan via www.amstelveen.nl/bezwaarschrift. Hiervoor moet u wel over een elektronische handtekening (DigiD) beschikken.

Mogelijkheid tot het aanvragen van een voorlopige voorziening

Als u bezwaar maakt, geldt de beslissing nog wel. Wilt u dat het gemeentelijke besluit tijdens uw bezwaarprocedure tijdelijk wordt opgeschort? Dien dan een verzoek om voorlopige voorziening in bij de voorzieningenrechter van de rechtbank. Als de voorzieningenrechter uw verzoek toekent, is het besluit opgeschort.

Een verzoek dient u in bij de Voorzieningenrechter van de Rechtbank Amsterdam, Postbus 75850, 1070 AW Amsterdam. Aan het verzoek zijn kosten verbonden.