



Reserveren van parkeerplaatsen voor het opladen van elektrische auto's op diverse locaties in Breda.



Gemeente Breda

DV17VB2275 d.d. 18 september 2017

Burgemeester en wethouders van Breda

Gelet op:

De bepalingen in de Wegenverkeerswet 1994, het Reglement Verkeersregels en Verkeerstekens 1990, het Besluit Administratieve Bepalingen inzake het Wegverkeer (BABW) en de Algemene wet bestuursrecht;

Het Algemeen Mandaatbesluit Breda 2016, vastgesteld door burgemeester en wethouders op 28 juni 2016, van kracht geworden op 6 juli 2016, inzake de bevoegdheid tot het nemen van verkeersbesluiten.

Overwegende:

Op grond van artikel 15, eerste lid, van de Wegenverkeerswet 1994 moet een verkeersbesluit genomen worden voor de plaatsing of verwijdering van de in artikel 12 van het Besluit Administratieve Bepalingen inzake het Wegverkeer genoemde verkeerstekens, alsmede voor onderborden voor zover daardoor een gebod of verbod ontstaat of wordt gewijzigd.

Uit het oogpunt van:

- Het voorkomen of beperken van door het verkeer veroorzaakte overlast, hinder of schade alsmede de gevolgen voor het milieu, als bedoeld in de Wet Milieubeheer.

Is het gewenst om

Bij de hierna volgende genoemde locaties 3 tot en met 9 telkens twee parkeerplaatsen te reserveren voor het opladen van elektrische auto's. Op locatie 1, Nassausingel, worden vier parkeerplaatsen gereserveerd en op locatie 2, Loopstraat, worden 3 parkeerplaatsen gereserveerd;

1. Nassausingel tegenover huisnummer 23 (4 parkeerplaatsen)
2. Loopstraat ter hoogte van huisnummer 2 (3 parkeerplaatsen)
3. Middellaan ter hoogte van de pandnummers 17-175 (2 parkeerplaatsen)
4. Bongerd naast Zuidlaan 61 (2 parkeerplaatsen)
5. Donkerstraat op parkeerterrein nabij huisnummer 46 (2 parkeerplaatsen)
6. Ninovestraat tegenover huisnummer 25 (2 parkeerplaatsen)



7. Pachtbroek naast Steenbroek 23 (2 parkeerplaatsen)
8. Doorwerthstraat tegenover huisnummer 2 (2 parkeerplaatsen)
9. Waldeck Pymontlaan naast Franklin Rooseveltlaan 49 (2 parkeerplaatsen)

Een en ander zoals weergegeven op de bij dit besluit behorende tekeningen 'Tekeningen locaties opladen elektrische auto's' locaties 1 tot en met 9.

Motivering

Algemeen

Breda onderschrijft de visie van de provincie Noord-Brabant om elektrische mobiliteit te ondersteunen vanwege milieu en economische overwegingen. Het college heeft daartoe op 12 april 2011 ingestemd met de "Visie Elektrisch Vervoer Brabantstad". Elektrische mobiliteit kent geen lokale uitstoot van schadelijke uitlaatgassen en is geluidsarm. De oplaadpalen laden op met 'groene stroom' waardoor ook de CO2-uitstoot nihil is hetgeen bijdraagt aan de doelstellingen van het Klimaatuitvoeringsprogramma van de gemeente.

Breda wil het rijden met elektrische auto's stimuleren en in de praktijk mogelijk maken door oplaadpalen te plaatsen in openbaar gebied. De gemeente is een overeenkomst aangegaan met de provincie Noord-Brabant om de door de provincie beschikbaar gestelde oplaadpalen voor elektrische auto's te plaatsen.

Verwacht wordt dat het aantal e-auto's de komende tijd zal toenemen omdat steeds meer autofabrikanten al dan niet 100% elektrische auto's op de markt brengen.

Locatiekeuze algemeen

Elektrisch vervoer is nog volop in ontwikkeling en maakt het noodzakelijk dat de accu's regelmatig moeten worden opgeladen. Niet iedereen kan over de mogelijkheid beschikken om op privéterrein te parkeren en daar op te laden. Daarom dienen hiervoor ook publiek toegankelijke voorzieningen te worden gerealiseerd in openbaar gebied.

De locaties voor het plaatsen van oplaadpalen in het openbaar gebied moeten voldoen aan diverse door de netbeheerder en de gemeente Breda gestelde (technische) eisen en voorwaarden met betrekking tot aanleg, beheer en onderhoud.

Voor het beoordelen van de locaties worden de volgende uitgangspunten gehanteerd:

- de locatie voor het plaatsen van de laadpaal en de bijbehorende parkeerplaats(en) liggen op gemeenteground, is de gehele dag openbaar toegankelijk en is niet afgesloten met slagbomen, poortjes en dergelijke,
- het betreft bestaande of reeds geplande parkeerplaatsen,
- het ter plaatse geldende parkeerregime blijft van toepassing,



- toegankelijk voor een onbepaalde groep gebruikers maar uitsluitend voor het opladen van een elektrische auto,

- locaties waarvan wordt verwacht dat deze een voldoende gebruik van de oplaadpaal kennen,

- per stopcontact van de oplaadpaal is een uitsluitend voor het opladen gereserveerde parkeerplaats aanwezig,

Bij locaties die door e-rijders worden aangevraagd wordt verder nog gelet op:

- een locatie waar de oplaadpaal het best tot zijn recht komt.

- een redelijk beloopbare afstand tot de oplaadpaal van maximaal circa 300 meter.

- mogelijke alternatieven die binnen redelijke afstand beschikbaar zijn en de beschikbaarheid van dit oplaadpunt (bij een reeds hoge bezetting van de oplaadlocatie kan overwogen worden een extra oplaadlocatie te plaatsen).

Bebording bij oplaadpaal

Bij de parkeerplaatsen zal het bord E04, parkeergelegenheid, geplaatst worden met onderbord met de tekst 'opladen elektrische voertuigen' en het onderbord OB504, twee pijlen. De pijlen wijzen op de twee parkeerplaatsen die gereserveerd worden. In het wegdek wordt (waar mogelijk) per parkeerplaats een markering aangebracht om de parkeerplaats aan te duiden. Op de locaties waar 4 en respectievelijk 3 plaatsen worden gereserveerd wordt het onderbord aangepast of het bord E4 meerdere malen geplaatst.

1. Nassausingel tegenover huisnummer 23 (4 parkeerplaatsen)

Uit de omgeving van deze locatie zijn meerdere aanvragen ontvangen voor een oplaadpaal. Binnen redelijke afstand is nog geen ander oplaadpunt beschikbaar. De verwachting is dat het aantal e-rijders in deze omgeving nog verder zal toenemen. De locatie is goed zichtbaar en bereikbaar voor e-rijders woonachtig of met een bestemming in de omgeving. De locatie voldoet aan de hiervoor genoemde uitgangspunten. Daarom is besloten hier vier parkeerplaatsen te reserveren voor het opladen van elektrische auto's.

2. Loopstraat ter hoogte van huisnummer 2 (3 parkeerplaatsen)

Uit de omgeving van deze locatie zijn meerdere aanvragen ontvangen voor een oplaadpaal. Binnen redelijke afstand is nog geen ander oplaadpunt beschikbaar. De verwachting is dat het aantal e-rijders in deze omgeving nog verder zal toenemen. De locatie is goed zichtbaar en bereikbaar voor e-rijders woonachtig of met een bestemming in de omgeving. De locatie voldoet aan de hiervoor genoemde uitgangspunten. Daarom is besloten hier drie parkeerplaatsen te reserveren voor het opladen van elektrische auto's.

3. Middellaan ter hoogte van de pandnummers 17-175 (2 parkeerplaatsen)

Uit de omgeving van deze locatie zijn meerdere aanvragen ontvangen voor een oplaadpaal. Binnen redelijke afstand is nog geen ander oplaadpunt beschikbaar. De verwachting is dat het aantal e-rijders in deze omgeving nog verder zal toenemen. De locatie is goed zichtbaar en bereikbaar voor e-rijders woonachtig of met een bestemming in de omgeving. De locatie voldoet aan de hiervoor genoemde uitgangspunten. Daarom is besloten hier twee parkeerplaatsen te reserveren voor het opladen van elektrische auto's.

4. Bongerd naast Zuidlaan 61 (2 parkeerplaatsen)



Uit de omgeving van deze locatie zijn meerdere aanvragen ontvangen voor een oplaadpaal. Binnen redelijke afstand is nog geen ander oplaadpunt beschikbaar. De verwachting is dat het aantal e-rijders in deze omgeving nog verder zal toenemen. De locatie is goed zichtbaar en bereikbaar voor e-rijders woonachtig of met een bestemming in de omgeving. De locatie voldoet aan de hiervoor genoemde uitgangspunten. Daarom is besloten hier twee parkeerplaatsen te reserveren voor het opladen van elektrische auto's.

5. Donkerstraat op parkeerterrein nabij huisnummer 46 (2 parkeerplaatsen)

Uit de omgeving van deze locatie zijn meerdere aanvragen ontvangen voor een oplaadpaal. Binnen redelijke afstand is nog geen ander oplaadpunt beschikbaar. De verwachting is dat het aantal e-rijders in deze omgeving nog verder zal toenemen. De locatie is goed zichtbaar en bereikbaar voor e-rijders woonachtig of met een bestemming in de omgeving. De locatie voldoet aan de hiervoor genoemde uitgangspunten. Daarom is besloten hier twee parkeerplaatsen te reserveren voor het opladen van elektrische auto's.

6. Ninovestraat tegenover huisnummer 25 (2 parkeerplaatsen)

Uit de omgeving van deze locatie zijn meerdere aanvragen ontvangen voor een oplaadpaal. Binnen redelijke afstand is nog geen ander oplaadpunt beschikbaar. De verwachting is dat het aantal e-rijders in deze omgeving nog verder zal toenemen. De locatie is goed zichtbaar en bereikbaar voor e-rijders woonachtig of met een bestemming in de omgeving. De locatie voldoet aan de hiervoor genoemde uitgangspunten. Daarom is besloten hier twee parkeerplaatsen te reserveren voor het opladen van elektrische auto's.

7. Pachtbroek naast Steenbroek 23 (2 parkeerplaatsen)

Uit de omgeving van deze locatie zijn meerdere aanvragen ontvangen voor een oplaadpaal. Binnen redelijke afstand is nog geen ander oplaadpunt beschikbaar. De verwachting is dat het aantal e-rijders in deze omgeving nog verder zal toenemen. De locatie is goed zichtbaar en bereikbaar voor e-rijders woonachtig of met een bestemming in de omgeving. De locatie voldoet aan de hiervoor genoemde uitgangspunten. Daarom is besloten hier twee parkeerplaatsen te reserveren voor het opladen van elektrische auto's.

8. Doorwerthstraat tegenover huisnummer 2 (2 parkeerplaatsen)

Uit de omgeving van deze locatie zijn meerdere aanvragen ontvangen voor een oplaadpaal. Binnen redelijke afstand is nog geen ander oplaadpunt beschikbaar. De verwachting is dat het aantal e-rijders in deze omgeving nog verder zal toenemen. De locatie is goed zichtbaar en bereikbaar voor e-rijders woonachtig of met een bestemming in de omgeving. De locatie voldoet aan de hiervoor genoemde uitgangspunten. Daarom is besloten hier twee parkeerplaatsen te reserveren voor het opladen van elektrische auto's.

9. Waldeck Pymontlaan naast Franklin Rooseveltlaan 49 (2 parkeerplaatsen)

Uit de omgeving van deze locatie zijn meerdere aanvragen ontvangen voor een oplaadpaal. Binnen redelijke afstand is nog geen ander oplaadpunt beschikbaar. De verwachting is dat het aantal e-rijders in deze omgeving nog verder zal toenemen. De locatie is goed zichtbaar en bereikbaar voor e-rijders woonachtig of met een bestemming in de omgeving. De locatie voldoet aan de hiervoor genoemde uitgangspunten. Daarom is besloten hier twee parkeerplaatsen te reserveren voor het opladen van elektrische auto's.

Belangenafweging



Elektrisch vervoer is in ontwikkeling en zowel Rijk, Provincie als de gemeente Breda wensen de kansen te benutten om elektrisch vervoer te stimuleren. Elektrisch vervoer kan een bijdrage leveren aan verbetering van de lokale leefkwaliteit (geluid, luchtkwaliteit, klimaat) en ontwikkelingen op het gebied van duurzame mobiliteit, energietransitie, economie en innovatie. Hiermee wordt dan ook een algemeen belang gediend.

De gemeente heeft daarom besloten parkeerruimte te reserveren voor het opladen van elektrische auto's.

Wij zijn van mening dat het reserveren van bestaande parkeerplaatsen voor het opladen van elektrische auto's niet zondermeer betekent dat er sprake zal zijn van extra auto's die beslag leggen op de bestaande hoeveelheid parkeerplaatsen. Elektrische auto's vervangen meestal een aanwezige conventionele auto. In die zin is er geen verlies aan parkeerruimte.

Niet is gebleken dat belanghebbenden onevenredig worden benadeeld dan wel dat door de te nemen maatregelen een onduidelijke verkeerssituatie zou ontstaan.

Gehoord

Overeenkomstig artikel 24 van het Besluit administratieve bepalingen inzake het wegverkeer is overleg gepleegd met de politie Zeeland, West-Brabant.

Besluiten

I. Op de hieronder genoemde locaties het genoemde aantal parkeerplaatsen te reserveren voor het opladen van elektrische auto's. Bij de parkeerplaatsen zal het bord E04, parkeergelegenheid, geplaatst worden met het onderbord met daarop de tekst 'opladen elektrische voertuigen' en het onderbord OB504, twee, drie of vier pijlen (afhankelijk van de locatie).

Op de volgende locaties worden parkeerplaatsen gereserveerd;

1. Nassausingel tegenover huisnummer 23 (4 parkeerplaatsen)
2. Loopstraat ter hoogte van huisnummer 2 (3 parkeerplaatsen)
3. Middellaan ter hoogte van de pandnummers 17-175 (2 parkeerplaatsen)
4. Bongerd naast Zuidlaan 61 (2 parkeerplaatsen)
5. Donkerstraat op parkeerterrein nabij huisnummer 46 (2 parkeerplaatsen)
6. Ninovestraat tegenover huisnummer 25 (2 parkeerplaatsen)
7. Pachtbroek naast Steenbroek 23 (2 parkeerplaatsen)
8. Doorwerthstraat tegenover huisnummer 2 (2 parkeerplaatsen)
9. Waldeck Pymontlaan naast Franklin Rooseveltlaan 49 (2 parkeerplaatsen)

II. Een en ander overeenkomstig tekeningen 'Tekeningen locaties opladen elektrische auto's' locaties 1 tot en met 9, welke onderdeel uitmaken van dit besluit.



III. De datum van openbaarmaking van dit verkeersbesluit te bepalen op 18 september 2017.

Breda, 18 september 2017.

Hoogachtend,
burgemeester en wethouders van Breda,
namens dezen,
Medewerker beleid & advies

A. Kuijpers.

Ter inzage

Het verkeersbesluit is voor een ieder in te zien via www.officielepublicaties.nl en www.overheid.nl. Nadere informatie kan worden ingewonnen bij Dhr. M. Burm via telefoonnummer 14 076.

Bezwaar

Op grond van de Algemene wet bestuursrecht kan iedereen wiens belang rechtstreeks bij dit besluit is betrokken, hiertegen binnen zes weken na de dag waarop dit besluit bekend is gemaakt, een bezwaarschrift indienen. Het bezwaarschrift moet worden gericht aan het college van Burgemeester en Wethouders van Breda, Postbus 90156, 4800 RH Breda. Het maken van bezwaar schorst niet de werking van dit besluit.

Het bezwaarschrift moet ten minste bevatten:

- a. naam en adres
- b. de dagtekening
- c. omschrijving van het besluit waartegen het bezwaarschrift gericht is; Verkeersbesluit 'Reserveren van parkeerplaatsen voor het opladen van elektrische auto's op diverse locaties in Breda'
- d. de gronden van het bezwaar

U wordt verzocht, indien mogelijk, een kopie van het besluit waartegen het bezwaar is gericht, mee te zenden.

Indien een bezwaarschrift is ingediend kan bij de voorzieningenrechter van de rechtbank binnen het rechtsgebied waar de indiener van het bezwaarschrift zijn woonplaats heeft, een verzoek worden gedaan tot het treffen van een voorlopige voorziening (waaronder schorsing) indien onverwijlde spoed, gelet op de betrokken belangen, dat vereist. Voor de behandeling van een verzoek om een voorlopige voorziening wordt een bedrag aan griffierecht geheven.

Bijlagen onderdeel uitmakend van die besluit

'Tekeningen locaties opladen elektrische auto's' locaties 1 tot en met 9.

Tekeningen locaties opladen elektrische auto's

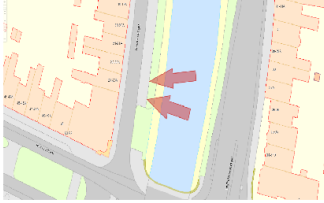

Locatie 1. Kruisweg

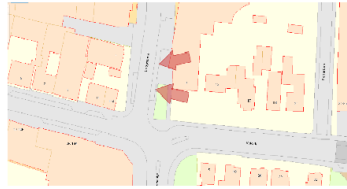

Locatie 2. Engelen

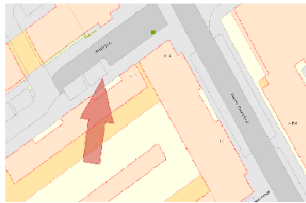

Locatie 3. Stokela

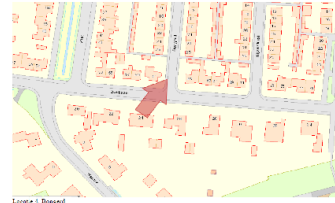

Locatie 4. Driesel



Locatie 5. Torfboom

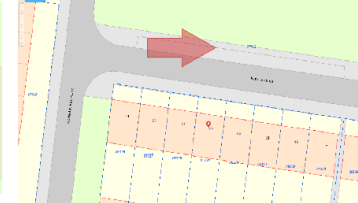

Locatie 6. Driehoek

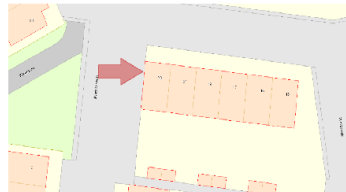

Locatie 7. Puidendak



Locatie 8. Driewedder



Locatie 9. Veldkult