

## Kadernota Verbonden partijen 2023

De raad van de gemeente Zoetermeer;

Gelezen het voorstel van burgemeester en wethouders van 27 juni 2023

### besluit

1. De Kadernota Verbonden partijen 2023, gemeente Zoetermeer vast te stellen onder gelijktijdige intrekking van de Kadernota Verbonden partijen 2019.

Dit besluit treedt in werking twee weken na de bekendmaking daarvan. Tenzij over dit besluiteen inleidend verzoek tot het houden van een referendum wordt gedaan.

### 1. Inleiding

Zoals alle gemeenten in Nederland is de gemeente Zoetermeer uitvoerder van een omvangrijk, uiteenlopend takenpakket. Rijkstaken worden overgeheveld naar gemeenten en gemeenten herbezinnen zich op hun taken. Samenwerking kan hierbij van essentieel belang zijn. Het kan gaan om tijdelijke of langdurige samenwerkingsverbanden. Een dergelijke samenwerking kan worden aangegaan met andere gemeenten, overheden, non-profitorganisaties of private partijen.

Ongeacht welke uitvoeringsvorm: het college blijft altijd verantwoordelijk en aanspreekbaar voor de realisatie van de vastgestelde doelstellingen. Als de uitvoering van een publieke taak op afstand wordt gezet, is het onvermijdelijk dat (volledige) directe invloed/sturing door de gemeente niet langer aan de orde is. Om de verantwoordelijkheid voor de realisatie van de doelstellingen toch te kunnen dragen, wordt het governance model gebruikt voor de aansturing van de verbonden partijen.

In de Financiële verordening is in artikel 22 vastgelegd dat het college, indien bijstelling nodig is, een geactualiseerde beleidsnota Verbonden partijen ter vaststelling door de raad aanbiedt. In deze kadernota wordt in ieder geval ingegaan op de uitgangspunten ten aanzien van het openbaar - en financieel belang en de zeggenschap van de gemeente. De nota bevat tevens de kaders voor het beleid over (het aangaan van nieuwe) participaties, taken, bevoegd- en verantwoordelijkheden, rollen en financiële condities. De laatste aanscherping van de nota dateert van december 2019.

Bijstelling van de Kadernota Verbonden partijen is opnieuw wenselijk vanwege de gewijzigde Wet gemeenschappelijk regelingen (hierna: Wgr).

#### *Doelstelling*

Deze kadernota Verbonden partijen biedt een leidraad voor zowel de ambtelijke organisatie als het gemeentebestuur bij het opzetten, monitoren en beëindigen van een samenwerkingsovereenkomst. Met behulp van de beleidsrichtlijnen kan een oordeel worden gevormd over deelname van de gemeente Zoetermeer in een nieuw samenwerkingsverband. De nota bevat kaders en richtlijnen voor het beleid bij het aangaan, respectievelijk monitoren van een samenwerkingsverband, waaraan de (beoogde) deelname aan een samenwerkingsverband kan worden getoetst en geëvalueerd. Deze kaders en richtlijnen zijn uitgewerkt in een checklist.

#### *Opbouw kadernota*

De kadernota Verbonden partijen is als volgt opgebouwd. Na de inleiding bevat hoofdstuk 2 de definities van de meest voorkomende begrippen in deze nota.

Hoofdstuk 3 geeft op hoofdlijnen een afwegingskader aan de hand waarvan de discussie kan plaatsvinden over de keuze:

- voor welke taken;
- hoe en met wie samenwerken;
- samenwerkingsvorm (en passende juridische vorm);
- van de maatregelen en voorzieningen voor een adequate governance.

Hoofdstuk 4 gaat in op de kaders en richtlijnen, die van toepassing zijn wanneer de gemeente het voornemen heeft te besluiten tot het deelnemen in een verbonden partij. Deze richtlijnen kunnen ook worden gebruikt bij het evalueren van bestaande samenwerkingsverbanden. Per onderwerp is in een kader de te volgen beleidsrichtlijn weergegeven.

Bijlage 1 bevat de checklist die moet worden gebruikt om tot een oordeel te komen over het aangaan van een nieuwe verbonden partij en bij het evalueren van een bestaand samenwerkingsverband.

Bijlage 2 geeft een schematische samenvatting van de inlichtingen- en verantwoordingsplicht volgens de Wet gemeenschappelijke regelingen.

Bijlage 3 toont het onderscheid tussen de rollen van de gemeente als eigenaar en als opdrachtgever.

## 2. Definities

Voor een goed begrip is het wenselijk eenduidige definities te hanteren.

### Verbonden partijen

Verbonden partijen zijn partijen die gemeentelijke taken in opdracht van de gemeente uitvoeren. Het gaat om tijdelijke of langdurige samenwerkingsverbanden met andere gemeenten, overheden, non-profitorganisaties of private partijen.

### Verbonden partij volgens het Besluit begroting en verantwoording provincies en gemeenten

Volgens het Besluit begroting en verantwoording provincies en gemeenten (hierna: BBV) is een verbonden partij een privaatrechtelijke of publiekrechtelijke organisatie waarin de provincie respectievelijk gemeente een bestuurlijk en een financieel belang heeft.

- Bestuurlijk belang is als de gemeente zeggenschap heeft, bijvoorbeeld als een wethouder, raadslid of ambtenaar zitting heeft in het bestuur of namens de gemeente stemrecht heeft.
- Direct financieel belang is een aan de verbonden partij ter beschikking gesteld bedrag dat niet verhaalbaar is indien de verbonden partij failliet gaat en/of het bedrag waarvoor aansprakelijkheid bestaat indien de verbonden partij haar verplichtingen niet nakomt.

In deze nota wordt uitgegaan van een andere definitie van een verbonden partij dan in het BBV wordt gebruikt. Er is gekozen voor de term 'formeel samenwerkingsverband'. Op die manier wordt een groter gedeelte van de gemeentelijke samenwerkingen onder de reikwijdte van de nota gebracht. Ook partijen, waarin de gemeente een bestuurlijk *of* een financieel belang heeft.

### Formeel samenwerkingsverband

Een samenwerkingsverband tussen de gemeente en één of meer andere publieke en/of private partijen, met een eigen juridische entiteit, waarin activiteiten in organisatorisch verband worden uitgevoerd en de gemeente een bestuurlijk, financieel, integriteits- of ander risico loopt.

De bovenstaande definitie sluit samenwerkingsverbanden zonder juridische entiteit zoals leningen en garantstellingen uit. De gemeente houdt dan namelijk juridisch verhaal als de partij failliet gaat. Ook bij subsidies is geen sprake van een verbonden partij, omdat het niet gaat om een samenwerkingsverband. Daarnaast bestaan *informele* samenwerkingsverbanden, die geen afzonderlijk juridische entiteit, bestuur of direct financieel belang vereisen. Denk aan een overlegplatform of een convenant. Deze figuren van samenwerking vallen allemaal buiten de reikwijdte van deze nota.

### Governance

Het waarborgen van de onderlinge samenhang van de wijze van sturen, beheersen en toezicht houden van een organisatie, gericht op een efficiënte en effectieve realisatie van doelstellingen, alsmede het daarover op een open wijze communiceren en verantwoording afleggen ten behoeve van belanghebbenden.

## 3. Afwegingskader: op hoofdlijnen

Een gemeente kan taken op verschillende manieren (laten) uitvoeren: zelf doen, uitbesteden of samenwerken met andere partijen. Voorafgaand aan de afweging in welke vorm de uitvoering plaatsvindt, wordt bepaald om welke specifieke taak het betreft en of een taak een publiek belang behartigt.

De gemeentelijke taken zijn grofweg in drie inhoudelijke categorieën in te delen:

1. **bedrijfsvoeringstaken**  
Het gaat om ondersteunende taken op het gebied van personeel, organisatie, financiën, facilitaire zaken, inkoop, juridische zaken, informatisering, automatisering en dergelijke. Bij deze taken is in principe geen sprake van publiekrechtelijke bevoegdheidsuitoefening, maar van feitelijke handelingen of privaatrechtelijke rechtshandelingen.
2. **uitvoeringstaken**  
Dit kan bijvoorbeeld gaan om het geven van beschikkingen zoals vergunningen of besluiten tot handhaving. Bij deze taken zijn wel publiekrechtelijke handelingen aan de orde. In beginsel is het college voor de uitvoering van deze taken bevoegd en verantwoordelijk.
3. **beleidsbepalende taken**  
In veel gevallen hangen beleidskeuzen samen met de kaderstellende rol van de raad. De afwegingen kunnen direct de burgers, bedrijven en/of instellingen van de gemeente raken. Deze taken zal het gemeentebestuur het minst snel overlaten aan een ander.

Een publieke taak is een taak die de gemeente uitvoert voor de behartiging van een publiek of algemeen belang. Het gaat om taken waarbij de gemeente handelt in de hoedanigheid van overheid (overheids-

optreden). De verantwoordelijkheid voor de uitvoering van een publieke taak kan blijken uit een wettelijke grondslag, een ministeriële regeling, een besluit enzovoort.

Indien geen sprake is van een publiek belang laat de gemeente de taak over aan een marktpartij of het particulier initiatief. Het antwoord op de vraag of een activiteit een publiek belang dient kan politiek van aard zijn. Wetgeving beperkt de mate van vrijheid om activiteiten uit te besteden of in samenwerking met anderen uit te voeren. Soms wordt een samenwerking bij wet verplicht gesteld zoals de veiligheidsregio's. Als de gemeente besluit om te gaan samenwerken als verbonden partij, moet een keuze voor een bepaalde rechtsvorm worden gemaakt: publiekrechtelijke – of privaatrechtelijke samenwerking. Vervolgens moet de gemeente er voor zorgen dat in de regeling van de verbonden partij en bij de gemeente zelf voldoende maatregelen en voorzieningen zijn voor een adequate governance.

Dit wordt als volgt schematisch weergegeven (zie ook het beleidskader Afwegingskader taakuitvoering).

### 3.1 Afwegingskader taakuitvoering

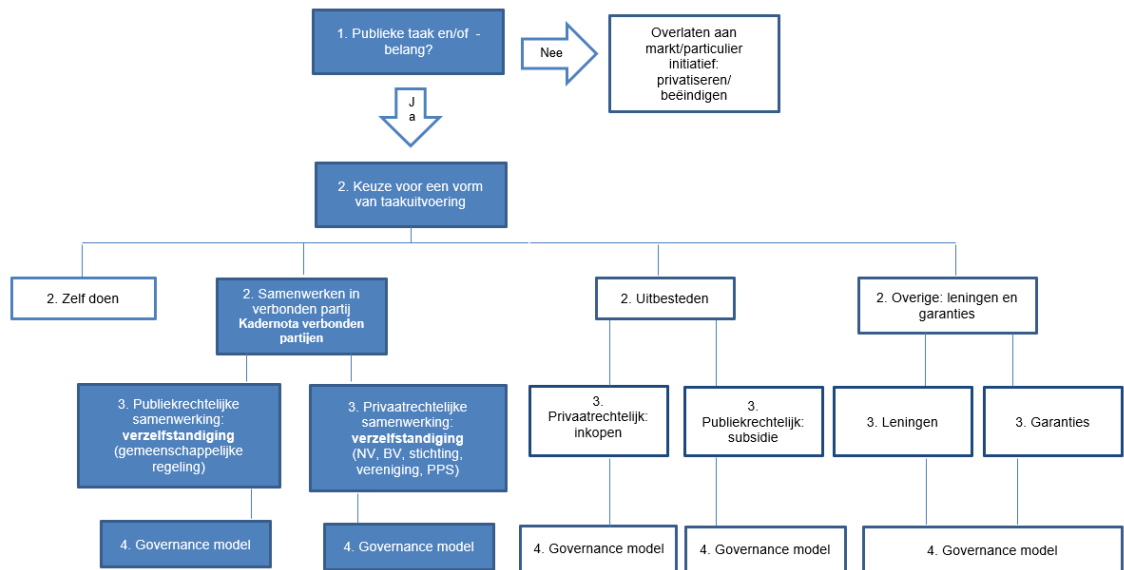

Samengevat omvat het afwegingskader de volgende vier stappen:

1. Bepalen of sprake is van een publieke taak en/of - belang.
2. Keuze voor de wijze van uitvoering: zelf doen, samenwerken in een verbonden partij, uitbesteden of verstrekken leningen of garanties (zie paragraaf 4.1)
3. Keuze voor een passende juridische vorm (zie paragraaf 4.2).
4. Bepalen van de maatregelen en voorzieningen voor een adequate governance (zie paragraaf 4.3).

In hoofdstuk 4 Beleidsrichtlijnen worden de stappen 2 t/m 4 achtereenvolgens nader toegelicht.

## 4. Beleidsrichtlijnen

### 4.1 Keuze voor het wel/niet aangaan van een verbonden partij

Het aangaan van een samenwerkingsverband is een middel om maatschappelijke effecten en (beleids)doelen te realiseren. Het gemeentebestuur (college en raad) wil optimale oplossingen voor publieke vraagstukken. De keuze voor het aangaan van een samenwerkingsverband moet passen binnen de gekozen besturingsfilosofie van de gemeente en is vooral een politieke keuze.

In de besturingsfilosofie is onder andere vastgelegd hoe een gemeente zijn beleidsdoelen wil realiseren: voert de gemeente al haar gemeentelijke taken zelf uit of besteedt ze taken uit (outsourcen) door samen te werken met derden, taken te privatiseren of anderszins op afstand te plaatsen en welke voorwaarden verbindt zij daaraan. De beslissing tot het aangaan van een samenwerkingsverband moet niet alleen passen binnen de gekozen besturingsfilosofie van de gemeente, maar moet ook een resultante zijn van een solide financiële afweging.

Een gemeente heeft over het algemeen zes mogelijke redenen om een verbonden partij aan te gaan:

1. Efficiëncyvoordeel: bijvoorbeeld samen met andere gemeente een gezamenlijk ambtelijk apparaat delen.
2. Kennisvoordeel: de gemeente kan gebruik maken van gespecialiseerde kennis en expertise die ze zelf niet in huis heeft.

3. Katalysatorfunctie: de gemeente brengt samen met anderen activiteiten op gang die zonder de initiërende rol van de gemeente niet of moeilijker van de grond zouden komen.
4. Risicospreiding: het delen van (financiële) risico's met andere partijen.
5. Vermindering van de kwetsbaarheid: door samenwerking met derden (als gevolg van bijvoorbeeld schaalgrootte) kan de gemeente kwetsbaarheid verminderen.
6. Krachtenbundeling: door gezamenlijk als een sterkere actor richting landelijke politiek of private aanbieder van voorzieningen te kunnen optreden.

Naast voordelen bestaan ook risico's die in de afweging moeten worden meegenomen:

- Bestuurlijke risico's: de gemeente blijft verantwoordelijk voor de uitvoering, maar heeft minder invloed op de wijze waarop de activiteit wordt uitgevoerd. Door de afstand zijn de informatievoorziening en beïnvloedingsmogelijkheden minder.
- Financiële risico's: financiële tekorten bij verbonden partijen die ten laste van de gemeente komen.
- Professionele risico's: het voldoende in huis houden van eigen expertise om de gewenste prestatie te formuleren en de geleverde prestatie te kunnen beoordelen.
- Rolvermengingsrisico: de gemeente als eigenaar/bestuurder heeft soms andere belangen dan de gemeente als opdrachtgever/klant. Deze dubbelrollen kunnen door elkaar lopen.

#### **Beleidsrichtlijn 1:**

In Zoetermeer spelen de antwoorden op de volgende vragen een rol bij de afweging om samen te werken:

- Leidt de samenwerking tot een betere dienstverlening?
- Leidt de samenwerking tot lagere kosten voor de gemeente zelf?
- Is het samenwerkingsverband het meest geëigende middel om de maatschappelijke effecten en beleidsdoelen van de gemeente te kunnen realiseren?
- Is zorgvuldig afgewogen of de samenwerking voor bepaalde of onbepaalde tijd wordt aangegaan?
- Is een solide financiële afweging gemaakt?

In de afweging moeten naast de voordelen ook de risico's en de beheersmaatregelen, die worden getroffen om de risico's zoveel mogelijk af te dekken, worden meegenomen.

## **4.2 Keuze voor een passende juridische vorm**

Als de gemeente heeft gekozen voor een taakuitvoering via een verbonden partij moet vervolgens de juridische vorm van de verbonden partij worden bepaald. Elke juridische vorm kent eigen wettelijke voorschriften en kenmerken. Deze bepalen voor een groot deel de mogelijkheden die de gemeente heeft om de verbonden partij aan te sturen en te controleren.

### **4.2.1 Publiekrechtelijke of privaatrechtelijke samenwerking**

Wanneer een gemeente ervoor kiest taken in een samenwerkingsverband met andere overheidsorganen en/of privaatrechtelijke partijen uit te voeren, gaat het altijd om taken met publiek belang.

Er is sprake van een publieke taak wanneer de overheid vindt dat de uitvoering ervan niet (geheel) aan de markt kan worden overgelaten, omdat het algemeen maatschappelijk belang dan niet goed wordt gediend. Een voorbeeld is de inzameling van huishoudelijk afval. Veel gemeenten hebben de feitelijke inzameling opgedragen aan particuliere ondernemingen, maar vanuit het maatschappelijk belang (in dit geval vanuit overwegingen van de volksgezondheid en van milieutechnische aard) heeft de overheid ervoor gekozen een beslissende en toezichhoudende rol te behouden. Ook de financiering van de betreffende taak speelt in de overweging een rol. De gemeente kan de kosten van een publiekrechtelijke taak geheel of gedeeltelijk door middel van belastingheffing of heffingen bij de burgers leggen, die anders wellicht niet bereid zouden zijn te betalen voor een publiekrechtelijke taak (zoals de verwijdering van voor hen waardelose afvalstoffen).

Het gaat hierbij namelijk om belangen die het gemeentebestuur wil en ook – gezien zijn decentrale bevoegdheden – kan behartigen. De daarmee verbonden activiteiten of taken zijn om politieke redenen ingegeven.

Bovenstaande betekent dat de gemeente geen rol (meer) heeft in een samenwerkingsverband, wanneer de activiteiten niet meer appelleren aan een publiek belang of geen publiek belang meer betreffen. De zeggenschap in een vennootschap of stichting is dan niet meer aan de orde. Periodieke heroverweging van de samenwerking is dan ook noodzakelijk.

Op hoofdlijnen bestaan twee vormen van samenwerking: de publiekrechtelijke en de privaatrechtelijke samenwerkingsvorm.

- *Publiekrechtelijke samenwerking:*  
Wanneer de gemeente kiest voor uitvoering van een publieke taak in een samenwerkingsverband met andere overheidsorganen (andere gemeenten, provincies), dan is die uitvoering het best

geborgd in een gemeenschappelijke regeling, waarbij de Wet op de gemeenschappelijke regelingen (Wgr) het wettelijk kader vormt. De Wgr is hiervoor het geschikte kader, omdat het vormgeeft aan de bestuursvorm: verlengd lokaal bestuur. Hierdoor zijn de democratische controle (en dus de beslissende en toezichhoudende rol) en legitimiteit het beste geborgd.

- **Privaatrechtelijke samenwerking:**

De Gemeentewet biedt ook mogelijkheden om bij de uitvoering van publieke taken samenwerking te zoeken met private partijen. De privaatrechtelijke samenwerkingsvorm is dan de aangewezen manier om de samenwerking te regelen (stichtingen, verenigingen, NV/BV)

Het verdient de voorkeur activiteiten, die appelleren aan een publiek belang, door een publiekrechtelijk rechtspersoon te behartigen. De belangrijkste reden voor terughoudendheid bij het privaatrechtelijk samenwerken is de vermenging van publieke en particuliere belangen. Deze belangen zijn in de praktijk meestal niet gelijklopend. Ook de mogelijkheden van borging van publieke belangen en de democratische controle zijn bij een privaatrechtelijke samenwerking beperkt. Om in deze lacune te kunnen voorzien zijn aanvullende toezichhoudende maatregelen noodzakelijk bij privaatrechtelijke constructies.

Voorhangprocedure ex artikel 160 Gemeentewet

Het college besluit slechts tot het oprichten van of deelnemen in een privaatrechtelijke samenwerking, indien dat in het bijzonder aangewezen moet worden geacht voor de behartiging van het daarmee te dienen openbaar belang. Voorafgaand aan het besluit van het college wordt de raad via een ontwerp-besluit in de gelegenheid gesteld zijn wensen en bedenkingen ter kennis van het college te brengen.

**Beleidsrichtlijn 2:**

De gemeenteraad van Zoetermeer beoordeelt per situatie of voor een publiekrechtelijke, dan wel privaatrechtelijke samenwerkingsrelatie wordt gekozen. Hierbij spelen de aard van de uit te voeren activiteiten en de partners waarmee de samenwerking wordt aangegaan een belangrijke rol:

- In een samenwerkingsverband met andere partijen worden uitsluitend taken uitgevoerd, die een publiek belang dienen. Wanneer de activiteiten niet meer appelleren aan een publiek belang, of geen publiek belang meer betreffen, is deelname aan een samenwerkingsverband niet meer aan de orde. Periodieke heroverweging van de samenwerking is steeds noodzakelijk.
- Samenwerking met overheidsorganen vindt bij voorkeur plaats in een publiekrechtelijk samenwerkingsverband. Wanneer er een privaatrechtelijke samenwerkingsverband wordt opgericht, wordt bij deze keuze met redenen aangegeven, waarom wordt gekozen voor de private samenwerkingsvorm.

#### 4.2.2 Financiële afweging bij aangaan van samenwerkingsverbanden

De beslissing voor het al dan niet participeren in een publiekrechtelijke of een privaatrechtelijke samenwerkingsrelatie moet ook een resultante zijn van een solide financiële afweging. Hiertoe is per soort samenwerkingsverband een aantal richtlijnen opgenomen. Er is onderscheid gemaakt tussen gemeenschappelijke regelingen, deelnemingen in kapitaalvennootschappen (NV of BV) en verenigingen/stichtingen.

Publiekrechtelijke samenwerking: gemeenschappelijke regelingen

Gemeenschappelijke regelingen zijn solvabiliteitsvrij. Dit betekent dat de deelnemende gemeenten de risico's verdelen volgens een vooraf vastgestelde verdeelsleutel.

De volgende vragen dienen wel beantwoord te worden voordat een positief oordeel kan worden gegeven over de financiële positie van een gemeenschappelijke regeling:

- Is beleid geformuleerd ten aanzien van de aanwending van een positief rekeningssaldo (vloeit dit terug naar de deelnemers of mag een voorstel tot aanwending worden gedaan)?
- Is beleid geformuleerd met betrekking tot het instellen van reserves (algemene reserve of bestemmingsreserve, maximale hoogte van de reserves, rentetoerekening etc.)?
- Is/wordt er een Treasuryhandvest/-statuut opgesteld, waarin o.a. regels zijn opgenomen ten aanzien van liquiditeit en uitzettingenbeleid?
- Wat zijn de (financiële -, vermogensrechtelijke -, personele - en procesmatige) gevolgen bij opheffing en uittreding?
- Wat zijn de voorwaarden waaronder kan worden uitgetreden?

Privaatrechtelijke samenwerking: kapitaalvennootschappen (NV/BV) en verenigingen/ stichtingen

Deelname door de gemeente Zoetermeer in een privaatrechtelijk samenwerkingsverband vereist een financiële toets per specifiek geval.

Wanneer besloten wordt tot toetreding tot een *kapitaalvennootschap* zal een uitgebreidere financiële beoordeling moeten worden uitgevoerd. Afhankelijk van de motivatie en het doel tot deelname is een financiële toets noodzakelijk op solvabiliteit, rentabiliteit, liquiditeit etc. Hier kan geen universele norm

voor worden vastgelegd, omdat dit per geval moet worden bekeken. Ditzelfde geldt wanneer deelname in een *vereniging of stichting* aan de orde is.

### **Beleidsrichtlijn 3:**

#### Gemeenschappelijke regeling

Financiële afweging door antwoord op de volgende vragen:

- Is beleid geformuleerd ten aanzien van de aanwending van een positief rekeningssaldo (vloeit dit terug naar de deelnemers of mag een voorstel tot aanwending worden gedaan)?
- Is beleid geformuleerd met betrekking tot het instellen van reserves (algemene reserve of bestemmingsreserve, maximale hoogte van de reserves, rentetoerekening etc.)?
- Is/wordt er een Treasuryhandvest/statuut opgesteld, waarin o.a. regels zijn opgenomen ten aanzien van liquiditeit en uitzettingenbeleid?
- Wat zijn de (financiële -, vermogensrechtelijke -, personele - en procesmatige) gevolgen van opheffing en uittreding?
- Onder welke voorwaarden kan worden uitgetreden?

#### Privaatrechtelijke samenwerking

Deelname door de gemeente Zoetermeer in een privaatrechtelijk samenwerkingsverband (NV/BV of vereniging of stichting) vereist een financiële toets per specifiek geval.

Bij het besluit tot samenwerking dient een resultaat te zijn opgenomen van de uitgevoerde financiële toets.

### **4.2.3 Rolverdeling**

Elke vorm van samenwerking bij de uitvoering van gemeentelijke taken leidt tot tegenstrijdige belangen, omdat de opdrachtgever (de deelnemende gemeente) andere belangen kan hebben dan de opdrachtnemer (het samenwerkingsverband, waarin de gemeente deelneemt). De opdrachtgever wil graag dienstverlening van goede kwaliteit tegen een zo laag mogelijke prijs, terwijl de opdrachtnemer belang heeft bij continuïteit en dus gebaat is bij een kostendekkende prijsstelling. Deze belangenvermenging wordt in de literatuur ook wel aangeduid als de *'dubbele petten-problematiek'*. Deze term wordt gebruikt in het geval dat een bestuurder, die de belangen van de gemeente als portefeuillehouder behartigt daarnaast een bestuursfunctie vervult in een samenwerkingsverband, en in die hoedanigheid de belangen van dit samenwerkingsverband behartigt. Deze vermenging van rollen is niet voorbehouden aan één soort samenwerking; zowel bij publiekrechtelijke als bij privaatrechtelijke vindt een vorm van rollenvermenging plaats.

#### **4.2.3.1 Rolverdeling in een publiekrechtelijke samenwerking**

De bijzondere rolverdeling bij een publiekrechtelijke samenwerking wordt met name veroorzaakt doordat de publieke samenwerking is geregeld in de Wgr. Een samenwerkingsverband volgens de Wgr is verlengd lokaal bestuur en is monistisch van aard: het dagelijks bestuur wordt gekozen uit het algemeen bestuur, waardoor er geen duidelijke scheiding is van rollen. Dit in tegenstelling tot de rolverdeling binnen het gemeentebestuur, dat duaal is.

De inwerkingtreding van de *Wet Dualisering gemeentebestuur* heeft een duidelijke scheiding aangebracht tussen de kaderstellende en controlerende taken van de gemeenteraad en de uitvoerende en sturende taken van het college.

#### *Vormen van publiekrechtelijke samenwerking*

De verschillende vormen van publiekrechtelijke samenwerking in de vorm van een gemeenschappelijke regeling verschillen qua zwaarte en mate van zelfstandigheid of slagkracht.

#### Openbaar lichaam

Dit is de zwaarste vorm van een gemeenschappelijke regeling. Het openbaar lichaam heeft de status van rechtspersoon. Het bestuur van zo'n gemeenschappelijke regeling kan zelfstandig deelnemen aan het rechtsverkeer en bijvoorbeeld overeenkomsten sluiten en personeel in dienst nemen. Deze variant komt in de praktijk het meest voor. Met uitzondering van enkele wettelijke uitzonderingen kunnen alle gemeentelijke taken en bevoegdheden worden overgedragen. Er is sprake van een voorgeschreven, gelede bestuurlijke structuur: algemeen - en dagelijks bestuur.

#### Bedrijfsvoeringsorganisatie

Een bedrijfsvoeringsorganisatie (BVO) onderscheidt zich van een openbaar lichaam door het hebben van een enkelvoudig, ongeleed bestuur. Er is wel rechtspersoonlijkheid. Een dergelijke beheersvorm kan alleen worden ingesteld bij gemeenschappelijke regelingen waaraan uitsluitend colleges deelnemen.

Een BVO is bedoeld voor samenwerking op het terrein van bedrijfsvoering (PIOFIACH<sup>1</sup>) en uitvoerende taken (zonder beleidscomponent).

1 ) PIOFIACH = Personeel, Inkoop, Organisatie, Financiën, Informatievoorziening, Automatisering, Communicatie, Huisvesting

#### Gemeenschappelijk orgaan

Dit is een lichtere vorm van een gemeenschappelijke regeling. Een gemeenschappelijk orgaan heeft geen rechtspersoonlijkheid en kan dus niet zelfstandig opereren in het private verkeer en geen personeel in dienst nemen. Deze vorm is met name geschikt als overlegorgaan tussen gemeente. Een dagelijks bestuur is niet verplicht. Vanwege het ontbreken van een rechtspersoonlijkheid wordt niet het gemeenschappelijk orgaan, maar de deelnemende gemeenten gebonden aan de effecten van de besluitvorming.

#### Centrumgemeente

De deelnemende gemeenten brengen taken onder bij de centrumgemeente, die in opdracht van de andere gemeenten deze taken uitvoert. Daartoe verlenen de deelnemende gemeenten mandaat aan de centrumgemeente. Er is geen sprake van een zelfstandige juridische, organisatorische eenheid. De bestaande gemeentelijke besluitvormingsstructuren van de afzonderlijke gemeenten blijven intact.

#### *Type regelingen*

Er bestaan verschillende typen regelingen: raads-, college-, burgemeesters- en gemengde regelingen. De raad, het college of de burgemeester kunnen afzonderlijk of gezamenlijk een regeling aangaan voor wat betreft hun eigen bevoegdheden. Zo zijn in een collegeregeling alleen collegebevoegdheden en geen raadsbevoegdheden ondergebracht. Bij gemengde regelingen zijn bevoegdheden van verschillende bestuurlijke gremia ondergebracht.

Afhankelijk van het type regeling wordt de afvaardiging voor een Algemeen Bestuur bepaald. De Wgr schrijft voor dat bij een raadsregeling alleen raadsleden en bij een collegeregeling alleen collegeleden kunnen worden afgevaardigd. Bij gemengde regelingen laat de wet ruimte om te kiezen: raads- en/of collegeleden kunnen worden afgevaardigd door de raad van de deelnemende gemeente.

In dit geval wordt de afvaardiging per situatie beoordeeld (maatwerk). Als sprake is van een college- of gemengde regeling, waarbij een collegelid wordt afgevaardigd, geldt in aanvulling op de Wgr de volgende beleidsrichtlijn 4.

#### **Beleidsrichtlijn 4:**

- Het belang van een verbonden partij en het belang van de gemeente Zoetermeer kunnen met elkaar op gespannen voet staan. Het college zorgt altijd voor het 4-ogen principe. Dat wil zeggen dat er altijd twee collegeleden verantwoordelijk zijn voor het bestuur van een verbonden partij.
- Als één collegelid wordt afgevaardigd in het algemeen bestuur (AB) van een verbonden partij, geldt nadrukkelijk dat het tweede collegelid - mede-verantwoordelijk, maar geen lid van het AB - moet waken over de belangen van de gemeente. Dit geldt in het bijzonder als het AB-lid ook in het DB wordt gekozen.
- Indien twee collegeleden deelnemen in het algemeen bestuur en een van hen wordt gekozen in het DB dan voert het DB-lid bij voorkeur niet het woord in het AB.
- Vóórdat besloten wordt welk collegelid wordt voorgedragen voor het AB wordt zorgvuldig afgewogen of het vakinhoudelijk lid van het college zal deelnemen aan het AB of juist niet. Hetzelfde geldt voor afvaardiging in het DB. Het college motiveert het besluit aan de raad.
- Indien blijkt dat het belang van de verbonden partij en het belang van de gemeente Zoetermeer niet met elkaar samenvallen of zelfs met elkaar conflicteren, is volledige transparantie noodzakelijk en zullen de AB-leden de situatie zo spoedig en zo duidelijk mogelijk voorleggen aan het college en de gemeenteraad.

#### **4.2.3.2 Rolverdeling in een privaatrechtelijke samenwerking**

##### Kapitaalvennootschappen (BV/NV)

Het deelnemen in een rechtspersoon geschiedt door het nemen van aandelen in een N.V./B.V. Het hoogste orgaan van de N.V./B.V. is de Algemene Vergadering van Aandeelhouders (AVA) welke minstens eenmaal per jaar bijeenkomt. De dagelijkse leiding van de N.V./B.V. berust bij de Raad van Bestuur (RvB), ook wel de directie genoemd.. De RvB wordt door de AVA benoemd en ontslagen. In de statuten van de N.V./B.V. kan echter zijn bepaald dat er een raad van commissarissen (RvC) moet worden benoemd die namens de AVA toezicht houdt op de RvB.

#### **Beleidsrichtlijn 5:**

- De gemeente wordt in kapitaalvennootschappen vertegenwoordigd door de portefeuillehouder voor te dragen voor deelname aan de Algemene Vergadering van Aandeelhouders. Alvorens de zeggenschap uit te oefenen legt de vertegenwoordiger de agenda en eventuele vergaderstukken van de vennootschap tijdig om bindend advies voor aan het college.

De gemeentelijk vertegenwoordiger (portefeuillehouder) is voor al zijn handelen verantwoording verschuldigd aan het college en de raad. Daartoe brengt hij tenminste tijdig de begroting, het jaarverslag en jaarrekening ter kennis aan het college en de raad.

Als bestuurder (directie) van een vennootschap kan niet worden benoemd of voorgedragen een lid van het college of lid van de gemeenteraad. Ook ambtenaren kunnen niet als bestuurder van een vennootschap worden benoemd of voorgedragen.

Bestuurders (RvB of directie) van een vennootschap leggen verantwoording af aan de Algemene vergadering van Aandeelhouders en de Raad van Commissarissen.

Indien de gemeente rechtstreeks, dan wel als aandeelhouder, is gerechtigd een bestuurder van een vennootschap te benoemen of voor te dragen, geschiedt de benoeming of voordracht door het college van burgemeester en wethouders.

Als lid van de Raad van Commissarissen (RvC) kunnen alleen gekwalificeerde 'buitenstaanders' worden benoemd. In beginsel zijn leden van de gemeenteraad, leden van het college en ambtenaren van de gemeente dan ook niet benoembaar.

Het college zorgt altijd voor het 4-ogen principe. Dat wil zeggen dat er altijd twee collegeleden verantwoordelijk zijn voor het bestuur van een verbonden partij.

#### Stichting en vereniging

Een **stichting** is een rechtspersoon en wordt opgericht bij notariële akte, door één of meerdere natuurlijke of rechtspersonen. In de regel heeft een *bestuur* een voorzitter, secretaris en penningmeester. Het bestuur is het enige verplichte voorgeschreven orgaan van een stichting. Daarnaast kan er nog een *raad van toezicht* zijn, die toezicht houdt op het stichtingsbestuur.

De stichting is zelfstandig drager van rechten en plichten. De bestuurders zijn niet aansprakelijk voor schulden van de stichting, tenzij er sprake is van onbehoorlijk bestuur. Zolang de stichting niet is ingeschreven in het handelsregister is elke bestuurder persoonlijk aansprakelijk. Veelal heeft de stichting ook nog een directie, zodat het stichtingsbestuur een vorm heeft die vergelijkbaar is met een algemeen bestuur; waarin de portefeuillehouders zitting hebben. De directie is gericht op de uitvoering van de taken van het samenwerkingsverband.

Een **vereniging** is een rechtspersoon en wordt in het algemeen opgericht door bij de notaris hiervan een akte op te maken. Dit is niet noodzakelijk, maar zonder notaris heeft de vereniging beperkte rechtsbevoegdheid (de bestuurders zijn hoofdelijk aansprakelijk). Wanneer een vereniging bij de notaris is opgericht, zijn er ook statuten.

Een vereniging heeft *leden*. De leden betalen meestal contributie om de vereniging draaiende te houden. Leden hebben invloed op het beleid van de vereniging via een *Algemene (Leden)Vergadering (ALV)*.

Een vereniging heeft een *bestuur*. Het bestuur wordt vaak uit de leden gekozen en op die manier wordt de vereniging bestuurd. Ook vertegenwoordigt het bestuur de vereniging (in en buiten rechte). Zij is belast met de dagelijkse gang van zaken. Het *bestuur* bestaat (meestal) ten minste uit een voorzitter, een secretaris en een penningmeester.

#### **Beleidsrichtlijn 6:**

In het stichtingsbestuur (algemeen bestuur) wordt de gemeente vertegenwoordigd door de portefeuillehouders. De gemeentelijk vertegenwoordiger houdt altijd rekening met het publieke, gemeentelijk belang en legt de agenda en eventuele vergaderstukken tijdig om bindend advies voor aan het college.

Voordat een stichting is ingeschreven in het handelsregister mogen geen rechtshandelingen door de bestuurders worden uitgevoerd, in verband met de hoofdelijke aansprakelijkheid van de bestuurders in deze periode.

De gemeentelijk vertegenwoordiger (portefeuillehouder) is voor al zijn handelen verantwoording verschuldigd aan het college en de raad. Daartoe brengt hij tenminste de begroting, het jaarverslag en de jaarrekening ter kennis aan het college en de raad.

De directie van de stichting wordt in beginsel niet gevormd door een lid van het college, een lid van de gemeenteraad, een ambtenaar of een werknemer van één van de deelnemers.

Het college zorgt altijd voor het 4-ogen principe. Dat wil zeggen dat er altijd twee collegeleden verantwoordelijk zijn voor het bestuur van een verbonden partij.

#### **4.3 Bepalen van de maatregelen en voorzieningen voor een adequate governance**

Het aangaan van een verbonden partij leidt tot veranderingen in taken en verantwoordelijkheden binnen de gemeente. De raad komt in de rol van controleur van het college meer op afstand te staan. Het college beschikt niet langer over de mogelijkheid om direct in te grijpen in de taakuitvoering door de ambtelijke organisatie. En de rol van ambtelijke organisatie verandert van uitvoerder in opdrachtgever.

Een en ander heeft dus als gevolg dat de gemeente op een andere manier de sturing en controle moet vormgeven.

Bij de inrichting van de samenwerkingsrelatie met de verbonden partij komt het begrip 'governance' aan de orde. Governance gaat om het geheel van instrumenten dat ervoor moet zorgen dat de gemeente voldoende grip houdt op het functioneren van de verbonden partij, zodat de gewenste resultaten worden bereikt.

Good-governance betekent dat de regie op de volgende vier cyclische activiteiten is geregeld:

- Sturen betekent vooraf duidelijke afspraken maken over prestaties en budgetten.
- Beheersen betekent maatregelen en procedures om bijsturing mogelijk te maken om zo het gedefinieerde doel te kunnen realiseren. Ook risicobeheersing is hier een onderdeel van.
- Verantwoorden betekent inzicht in rechtmatigheid, doelmatigheid en doeltreffendheid en de afspraken hoe wordt omgegaan bij afwijkingen hiervan.
- Bij toezicht gaat het om de invulling van de diverse functies: algemeen bestuur, dagelijks bestuur, Raad van Toezicht, Raad van Commissarissen, Algemene Vergadering van Aandeelhouders.

De kracht van governance schuilt niet in deze individuele elementen, maar in het in onderlinge samenhang bekijken van deze elementen.

#### **Beleidsrichtlijn 7:**

De checklist Verbonden partijen (bijlage 1) maakt deel uit van deze nota. In deze checklist is uitgewerkt welke governance zaken minimaal moeten zijn geregeld bij een samenwerking. Deze checklist vormt het handvat bij de beslissing tot het aangaan van samenwerkingsverbanden en bij de periodieke evaluatie van de samenwerking.

Bij het aangaan van een verbonden partij is altijd de checklist ingevuld en maakt als bijlage onderdeel uit van het bestuursvoorstel.

De volgende paragraaf gaat dieper in op de belangrijkste aspecten van het governance-instrumentarium. Hierbij wordt apart aandacht geschonken aan de publiekrechtelijke en privaatrechtelijke samenwerkingsvormen. Deze samenwerkingsvormen kennen ieder hun eigen aandachtspunten.

### **4.3.1 Publiekrechtelijke samenwerkingsvorm**

#### Algemeen

Een gemeenschappelijke regeling is een publiekrechtelijk samenwerkingsverband tussen bestuursorganen van overheden: gemeenten, provincies, waterschappen. Kort gezegd is een gemeenschappelijke regeling: een publiekrechtelijke overeenkomst tussen bepaalde bestuursorganen van verschillende overheden, waarbij wordt bepaald dat taken en bevoegdheden gemeenschappelijk worden uitgevoerd. De instelling van een gemeenschappelijke regeling wordt geregeld in de Wet gemeenschappelijke regelingen (Wgr).

Deze wet is specifiek geschreven voor dergelijke samenwerkingsvormen en biedt daarom juridische waarborgen om een goede regeling op te kunnen stellen. De Wgr is recent (2022) gewijzigd. Met deze wetswijziging is een aantal aanpassingen en aanvullingen geïntroduceerd op de al bestaande wettelijke bevoegdheden en instrumenten.

#### **Wijzigingen Wet gemeenschappelijke regeling**

De wijzigingen van de Wgr zijn onder te verdelen in drie categorieën:

1. Versterking van de positie van de gemeenteraden bij besluitvorming in gemeenschappelijke regelingen.
2. Introductie van aanvullende controle-instrumenten voor gemeenteraden.
3. Verbeteren van de positie van gemeenteraden wat betreft het functioneren van de regeling.

Ad 1 Versterking van de positie van de gemeenteraden bij besluitvorming in gemeenschappelijke regelingen.

##### a. Zienswijze op de ontwerpregeling

De raad heeft het recht om bij het treffen of wijzigen van een regeling vooraf een zienswijze op het ontwerp te geven (art. 1 Wgr). De raad heeft acht weken om zijn opvatting kenbaar te maken. Wanneer volgens de raad te weinig is gedaan met een zienswijze kan de raad ervoor kiezen geen toestemming te verlenen voor de regeling.

##### b. Zienswijze op voorgenomen besluiten

Uit de tekst van een gemeenschappelijke regeling (GR) moet blijken op welke besluiten van het bestuur de gemeenteraden vooraf een zienswijze kunnen geven (art. 10 Wgr). Er kan ook worden afgesproken dat geen besluiten vatbaar zijn voor een zienswijze van de raden, maar dat is dan

wel een keuze waar de raden bij het voorleggen van de (wijzigings)regeling mee moeten instemmen.

Nadat een zienswijze van de raden van deelnemende gemeenten is ontvangen, mag het bestuur van de GR pas een besluit nemen nadat de raden schriftelijk en gemotiveerd kennis is gegeven van het oordeel over de zienswijze en eventueel welke conclusies daaraan worden verbonden.

- c. **Gemeenschappelijke adviescommissie**  
De gemeenteraden gezamenlijk kunnen het algemeen bestuur (AB) van een openbaar lichaam voorstellen een gemeenschappelijke adviescommissie in te stellen (art. 24a Wgr). Het AB moet dan aan het verzoek voldoen en regelt de bevoegdheden, taken en werkwijze. De adviescommissie bestaat uit raadsleden en behartigt de belangen van de gemeenteraden. Niet iedere gemeenteraad hoeft een lid af te vaardigen. De commissie ondersteunt de gemeenteraden bij de voorbereiding van besluitvorming met betrekking tot de GR en adviseert zowel de gemeenteraden als het AB. De bedoeling is het voor de deelnemers eenvoudiger te maken het functioneren van een GR tijdig bij te sturen. De leden van de commissie komen in aanmerking voor een vergoeding (artikel 24a Wgr).
- d. **Afspraken over participatie**  
In een GR moet worden opgenomen of burgers worden betrokken en zo ja, op welke wijze en bij welke beslissingen. Dat laatste hangt af van de mate waarin het door de GR gevoerde beleid de belangen van burgers raakt.
- e. **Actieve informatieplicht**  
Het bestuur van de GR heeft een actieve informatieplicht. Het moet de raden van alle deelnemende gemeenten ongevraagd alle inlichtingen verstrekken die zij nodig hebben voor de uitoefening van hun taken (artikel 17 Wgr). De informatieplicht is dus niet beperkt tot te nemen of genomen besluiten. In de GR moet worden vastgelegd op welke wijze de inlichtingen worden verstrekt.

Voor elk samenwerkingsverband geldt dat de raden van de deelnemende gemeenten door de door hen afgevaardigde bestuursleden moeten worden ingelicht over de gang van zaken binnen het samenwerkingsverband. Het verstrekken van deze inlichtingen moet gevraagd (dus op verzoek), maar kan ook ongevraagd plaatsvinden. Vooraf dienen afspraken te worden gemaakt in welke gevallen, op welke tijdstippen en over welke onderwerpen dit gebeurt. Zie ook het Handvest informatievoorziening.

worden gemaakt in welke gevallen, op welke tijdstippen en over welke onderwerpen dit gebeurt. Zie ook het Handvest informatievoorziening.

- het "onderhands" verstrekken van de ontwerpbegroting en –rekening;
- in een vroeg stadium grote beleidsvoornemens van het samenwerkingsverband
- agenderen in bijvoorbeeld een raadscommissie zodat de raad al in een voortijdig stadium kan meepraten en zijn opmerkingen of aanvullingen kan meegeven aan hun leden in het algemeen bestuur;
- wanneer het afgevaardigde lid in het dagelijks bestuur merkt dat het belang van het samenwerkingsverband strijdig is/wordt met het publieke belang van de deelnemende gemeente, die hij vertegenwoordigt, zal hij/zij zo spoedig mogelijk de raad hierover informeren.

#### Ad 2 Introductie van aanvullende controle-instrumenten voor gemeenteraden.

- f. **Recht van onderzoek (enquêterecht)**  
De gemeenteraden kunnen gezamenlijk met de andere deelnemende raden een onderzoek instellen naar de bestuursvoering door het bestuur door die GR. Een gemeenschappelijke onderzoekscommissie wordt dan ingesteld, waaraan alle raden deelnemen (nieuwe artikelen 155 g en h Gemeentewet). Dit recht is er niet wanneer de regeling uitsluitend is getroffen door raden.
- g. **Aanscherping onderzoeksmogelijkheden lokale rekenkamers**  
Met de wijziging van artikel 184 Gemeentewet wordt verduidelijkt dat lokale rekenkamers, waaronder gemeenschappelijke rekenkamers, bevoegd zijn onderzoek te doen naar het gevoerde bestuur van een GR op rechtmatigheid, doelmatigheid en doeltreffendheid. Toegevoegd is dat een rekenkamer de andere rekenkamers van de deelnemers informeert op het moment dat een dergelijk onderzoek wordt ingesteld.

#### Ad 3 Verbeteren van de positie van gemeenteraden wat betreft het functioneren van de regeling.

- h. **Afspraken over evaluatie**  
Iedere GR moet een bepaling bevatten over de evaluatie van de regeling. De bepaling kan inhouden dat niet wordt geëvalueerd. Wordt wel geëvalueerd dan moeten de bepalingen gaan over wat wordt geëvalueerd, hoe vaak en op welke wijze (nieuw artikel 11a Wgr).

Het evalueren van de door een samenwerkingsverband geleverde prestaties, de gemeentelijke financiële bijdrage en de verhouding van die prestatie met de eigen beleidsdoelen is geen stan-

daardwerkwijze. Het is verstandig in de regeling, in ieder geval, een bepaling op te nemen waarin is vastgelegd dat het samenwerkingsverband periodiek zichzelf evalueert (doelmatigheidsonderzoek).

Daarnaast kunnen de deelnemende gemeenten de toepassing en werking van de regeling evalueren. Het gaat daarbij om een evaluatie van de aan hen geleverde prestaties en in hoeverre deze nog voldoen aan de geformuleerde doelstellingen van de samenwerking. Hierbij kan worden gebruikgemaakt van externe audits en benchmarks.

Naar aanleiding van de evaluatie kan de deelnemende gemeente de conclusie trekken dat de toegevoegde waarde van de samenwerking nog voldoende aanwezig is of dat de deelname beter kan worden beëindigd. Als dit laatste wordt geconcludeerd, is het belangrijk dat de betreffende regeling het uittreden ook heeft geregeld en dat deze uittredingsbepalingen ook een realistische mogelijkheid tot uittreden bieden.

i. Afspraken over uittreding

GR'en moeten regels bevatten over wijziging, opheffing, toetreding en uittreding (artikel 9 Wgr). Niet alleen de gevolgen van uittreding moeten worden vastgelegd, ook de voorwaarden waaronder een deelnemer kan uittreden moeten in de GR zelf worden opgenomen. De bepalingen over uittreding omvatten in ieder geval bepalingen over de gevolgen voor het vermogen van de GR voor de deelnemende gemeenten. Het gaat dan over zaken zoals personeel, contracten, huisvesting en investeringen.

j. Aanpassing begrotingscyclus

Bijdragen aan een GR zijn verplichte uitgaven voor een gemeente, die moeten worden verwerkt in de begroting van de gemeente. Om gemeenteraden meer positie te geven in de begrotingscyclus van een GR zijn de termijnen voor de indiening van de kadernota, ontwerpbegroting en begroting aangepast (artikelen 34, 34b en 35 Wgr). Tijdige inzending van de stukken versterkt de betrokkenheid van en sturing door de gemeenteraden. De raden zijn dan beter in staat om zienswijzen voor te bereiden en de informatie kan worden meegenomen bij de behandeling van de voorjaarsnota/perspectiefnota. Vandaar dat het van belang is dat het bestuur van de GR al in februari of maart nieuwe (financiële) voorstellen indient bij de deelnemende gemeenten.

Formeel dienen GR'en de uitgangspunten voor hun begroting (indicatie beleidsvoornemens en gemeentelijke bijdrage) vóór 30 april aan de gemeenteraden te sturen. De conceptbegroting dient uiterlijk 12 weken voor 15 september (dus uiterlijk 23 juni) aan de deelnemende gemeenten aangeboden te worden. In de praktijk worden deze uitgangspunten meteen meegenomen in de conceptbegroting. Vanwege zomerreces lukt het gemeenten mogelijk niet de zienswijzen te behandelen in de periode tussen het zomerreces en 15 september. Daarom wordt de termijn van uiterlijk 15 juli aangehouden voor het aanbieden van de zienswijzen door de gemeente. Voordat het AB de begroting vaststelt, is het DB verplicht de raden schriftelijk en gemotiveerd in kennis te brengen van zijn oordeel over de ingediende zienswijzen en welke conclusies daaraan zijn verbonden.

Hetzelfde geldt voor het belang, dat raden per gemeenschappelijke regeling vierjaarlijks meerjarige kaders vaststellen. Elementen van deze meerjarige kaders zijn onder andere de gemeentelijke doelen en/of de prestaties (diensten/producten) die het openbaar lichaam, de bedrijfsvoeringsorganisatie of het gemeenschappelijk orgaan de deelnemende gemeente zal leveren, de kosten die daaraan voor de gemeenten gezamenlijk en voor elke gemeente afzonderlijk verbonden zijn, een overzicht van de risico's van de verbonden partij en een uiteenzetting over de wijze waarop deze risico's worden beheerst (zie artikel 9, tweede lid, sub f juncto artikel 15 van het Besluit begroting en verantwoording provincies en gemeenten).

Deze plannen vormen ook de basis voor de beoordeling van de noodzaak om de samenwerking te continueren wanneer een samenwerking wordt geëvalueerd.

Wat betreft de jaarstukken wordt in verband met een tijdige samenstelling van de gemeentelijke jaarstukken de GR'en gevraagd de gemeenten de vanuit de BBV benodigde gegevens vóór 15 februari aan te leveren (hoeft dus niet al de totale jaarrekening te zijn). Het gaat onder andere om de omvang van het eigen en vreemd vermogen en het verwachte rekeningsresultaat (uiteraard onder voorbehoud van hun eigen accountantscontrole).

Voor de inzending van de vastgestelde jaarrekening blijft de huidige datum 15 juli van het lopende jaar gehandhaafd. De reden hiervoor is dat 15 juli tevens de datum is waarop gemeenten, provincies en gemeenschappelijke regelingen via het systeem van *Single informatie, Single audit* (SiSa) hun verantwoordingsinformatie over het afgelopen jaar dienen te verstrekken wat betreft de besteding van specifieke uitkeringen.

#### Risicoverdeling

In tegenstelling tot de privaatrechtelijke samenwerkingsverbanden moet in een gemeenschappelijke regeling worden vastgelegd op welke manier de risico's worden verdeeld. De financiële risico's worden

verdeeld onder de deelnemende gemeenten. Van belang hierbij is dat goed wordt nagedacht over de te hanteren verdeelsleutel (bijvoorbeeld naar rato van het aantal inwoners).

#### *Positie algemeen bestuur*

Intergemeentelijke samenwerking op basis van de Wgr wordt primair gekarakteriseerd als een vorm van 'verlengd lokaal bestuur'. Dit betekent dat samenwerkingsverbanden institutioneel en beleidsmatig zijn geworteld in de gemeenten en daaraan hun taakopdracht en hun democratische legitimatie ontleenen. Het uitgangspunt van verlengd lokaal bestuur blijkt onder meer uit de bestuurlijke vormgeving van het openbaar lichaam: de leden van het algemeen bestuur en het dagelijks bestuur zijn geen leden die zonder last of ruggespraak tot besluitvorming komen. Zij zijn in de visie van de wetgever primair vertegenwoordiger van hun gemeente. De politieke verantwoordelijkheid voor intergemeentelijke samenwerking binnen het openbaar lichaam krijgt in verschillende verantwoordingsrelaties vorm. Deze verantwoording dient in twee richtingen te worden afgelegd: enerzijds is sprake van een interne verantwoordings- en informatierelatie tussen het dagelijks bestuur en het algemeen bestuur, anderzijds van een externe verantwoordings- en informatierelatie tussen het bestuur van het openbaar lichaam en de deelnemende gemeentebesturen.

#### Inlichtingen- en informatieplicht

Gemeentelijke bestuursorganen beschikken over meerdere wettelijke controle- en sturingsinstrumenten, die zowel op de Wgr zijn gebaseerd als op de Gemeentewet.

Zo bepaalt de Wgr dat een AB-lid verantwoording verschuldigd is aan de gemeenteraad of het college dat hem gekozen heeft. Als de AB-leden door het college zijn gekozen, dan is ook verantwoording verschuldigd aan de raad. Daarnaast moeten de AB-leden uit eigen beweging informatie verstrekken. Ook op grond van de Gemeentewet.

Op het bestuur van de GR rust een algemene informatieverplichting: het moet de raden van alle deelnemende gemeenten ongevraagd alle inlichtingen verstrekken die zij nodig hebben voor de uitoefening van hun taken. De informatieplicht is dus niet beperkt tot te nemen of genomen besluiten. In de GR moet worden vastgelegd op welke wijze de inlichtingen worden verstrekt.

Op grond van de Wgr is bij raads- en gemengde regelingen het AB-lid uit eigen beweging inlichtingen verschuldigd aan de raad die hem heeft aangewezen. Een dreigende begrotingsoverschrijding moet dus uit eigen beweging worden gemeld.

Bij collegeregelingen geldt de inlichtingenplicht jegens het college én de raad. Bij burgemeestersregelingen verstrekt het AB lid eveneens aan de 'eigen' raad inlichtingen.

Ook op grond van de Gemeentewet geldt een inlichtingenplicht ten opzichte van de raad voor de burgemeester, het college en elk van zijn leden afzonderlijk. Een lid van de raad kan het college of de burgemeester mondeling of schriftelijk vragen stellen.

#### Verantwoordingsplicht

Het bestuursorgaan (gemeenteraad of college) dat een lid van het AB heeft aangewezen, kan dit lid op grond van de Wgr ter verantwoording roepen voor het door hem in het AB gevoerde bestuur. Wordt in de gemeenschappelijke regeling bijvoorbeeld in afwijking van het 'eigen beleid' besloten of draagt een lid het standpunt van zijn bestuursorgaan niet goed uit, dan kan hij daarop worden aangesproken. Een lid van het AB van een college- of burgemeestersregeling kan daarnaast ter verantwoording worden geroepen door de eigen gemeenteraad dan wel één of meer leden van die raad.

Ook op grond van de Gemeentewet zijn de burgemeester en het college aan de raad verantwoording verschuldigd over het gevoerde bestuur binnen een gemeenschappelijke regeling.

#### Ontslag

Als aanvulling op de verantwoordingsplicht geldt nog dat bij gebrek aan vertrouwen het lid van het AB ontslagen kan worden. Bij raadsregelingen en gemengde regelingen waaraan raden deelnemen is de raad bevoegd tot ontslag (art. 16 lid 4 Wgr), bij collegeregelingen is het college bevoegd tot ontslag (art. 18 jo. 16 lid 4 Wgr). Bij burgemeestersregelingen geldt vanzelfsprekend geen ontslagrecht.

De Wgr voorziet uitdrukkelijk niet in een verantwoordingsplicht en een terugroepingsrecht tussen de leden van het *dagelijks* bestuur van de gemeenschappelijke regeling en de deelnemende gemeentebesturen. De individuele leden van het dagelijks bestuur hebben geen enkele verantwoordingsrelatie met de gemeentebesturen die hen hebben aangewezen. Zij hebben dit alleen ten opzichte van het algemeen bestuur. Wel zijn zij, als lid van het *algemeen* bestuur, in alle opzichten verantwoording schuldig aan het bestuursorgaan van de gemeente dat hen heeft aangewezen en aan de raden.

In bijlage 2 is de inlichtingen- en verantwoordingsplicht in een schema samengevat.

In het geval van een gemeenschappelijke regeling houden de raden van de deelnemende gemeenten het toezicht op de door hen afgevaardigde leden voor het algemeen bestuur. De Wgr biedt een aantal handvatten voor het vormgeven van dit toezicht. Dit is ook afhankelijk van de afspraken over het ver-

strekken van inlichtingen die vooraf zijn gemaakt met de leden van het algemeen bestuur. De werking van dit toezichtmechanisme valt of staat met de actieve rol die de raad hier voor zichzelf inruimt. Zo'n actieve invulling kan de raad bijvoorbeeld zelf bewerkstelligen door het afdwingen van een *rekeningcommissie*, waarin leden van de deelnemende raden een toezichhoudende rol kunnen spelen bij de totstandkoming en rechtmatigheid van de jaarrekening van een samenwerkingsverband. Daarnaast kunnen de gemeentelijke rekenkamers al dan niet op verzoek van deelnemende raden gebruik maken hun onderzoeksbevoegdheden.

#### **Beleidsrichtlijn 8: governance bij publiekrechtelijke samenwerkingsvormen:**

##### Sturen en beheersen:

- Het bestuur van de gemeenschappelijke regeling stelt de algemene financiële en beleidsmatig kader vast en biedt dit tijdig aan de deelnemende gemeenten.
- De financiële risico's worden verdeeld onder de deelnemende gemeenten. Van belang hierbij is dat goed wordt nagedacht over de te hanteren verdeelsleutel bij zo'n regeling (bijvoorbeeld naar rato van het aantal inwoners).
- In alle gevallen waarbij aan deelnemende gemeenten de mogelijkheid wordt geboden om zienswijzen in te dienen (ook bij de oprichting van een gemeenschappelijke regeling):
  - a. moet het mogelijk zijn dat de verschillende gemeenteraden op elkaars zienswijzen kunnen reageren vóór het bestuur van de (toekomstige) regeling een besluit neemt;
  - b. kunnen gemeenteraden zich aansluiten bij de zienswijzen van andere raden, zich er tegen uitspreken dan wel neutraal reageren;
  - c. om a. en b. mogelijk te maken, verzorgt het bestuur van de regeling een overzicht van zienswijzen, al dan niet voorzien van hun commentaar, en verzendt dit aan de deelnemende gemeenten;
  - d. daarbij heeft het de voorkeur dat door het bestuur van de regeling een gemeenschappelijke bijeenkomst voor raadsleden wordt georganiseerd om over de zienswijzen van gedachten te wisselen;
  - e. indien er geen gelegenheid is om d. mogelijk te maken, dan kan worden gekozen voor een andere (digitale) oplossing.
- Instellen van een gemeenschappelijke adviescommissie bestaande uit raadsleden ter behartiging van de belangen van de gemeenteraden.
- Afspraken hoe om te gaan met burgerparticipatie.

##### Verantwoorden:

- Het verstrekken van inlichtingen moet gevraagd (dus op verzoek), maar kan ook ongevraagd plaatsvinden. Vooraf dienen afspraken te worden gemaakt in welke gevallen, op welke tijdstippen en over welke onderwerpen dit gebeurt. Hierin speelt de griffie de rol van procesbewaker.
- Naast interne doelmatigheidsonderzoeken bevat de regeling een bepaling op grond waarvan op verzoek van de raad de toepassing en werking van de regeling wordt geëvalueerd.

##### Toezicht:

- Instellen van een rekeningcommissie. In de gemeenschappelijke regeling wordt opgenomen dat er een rekeningcommissie wordt ingesteld. Alle deelnemende gemeenteraden benoemen een of meerdere raadsleden tot lid van de rekeningcommissie. De rekeningcommissie houdt toezicht op en adviseert het bestuur bij de totstandkoming en rechtmatigheid van de jaarrekening van het samenwerkingsverband en bespreekt de jaarrekening namens de raden met de accountant van de regeling. De leden van de rekeningcommissie koppelen hun bevindingen terug aan de gemeenteraden.
- Instellen van een regionaal, gezamenlijke onderzoekscommissie: enquêterecht.
- Rekenkamer(commissie)s hebben dezelfde bevoegdheden tot onderzoek als gemeentelijke rekenkamers.

#### *Handreiking professioneel opdrachtgeverschap*

Er is een handreiking voor professioneel opdrachtgeverschap voor gemeenschappelijke regelingen beschikbaar. Deze generieke handreiking is opgesteld naar aanleiding van een 213a doelmatigheidsonderzoek over het opdrachtgeverschap van de gemeente Zoetermeer richting de GR Omgevingsdienst Haaglanden (mei 2015). De handreiking geeft een verdieping op het onderscheid tussen de rollen van de gemeente als eigenaar en als opdrachtgever (zie bijlage 3).

### **4.3.2 Privaatrechtelijke rechtsvormen**

#### Algemeen

Het samenwerken in een privaatrechtelijke rechtsvorm gebeurt om, samen met marktpartijen, vorm te geven aan beleidsdoelen van de gemeente. De samenwerkingsverbanden hebben verschillende rechtsvormen (rechtspersonen). De meest voorkomende vormen waarbij de gemeente Zoetermeer betrokken is, zijn:

- Naamloze Vennootschap (verder N.V./Besloten Vennootschap (verder B.V.)
- Vereniging/Stichting.

#### Sturen en beheersen

##### *Statuten versus jaarplan*

De samenwerking in een privaatrechtelijke rechtsvorm vindt zijn basis in de statuten van de betreffende rechtsvorm. Deze statuten vormen geen basis voor het vastleggen van concrete prestaties, die van de samenwerking worden verwacht. Om deze duidelijkheid wel te kunnen krijgen is een contract, managementovereenkomst of jaarplan noodzakelijk. Dit biedt daarnaast de mogelijkheid om altijd in te kunnen spelen op de aanpassing van de beleidsdoelen van de deelnemers, die bijvoorbeeld door maatschappelijke en politieke ontwikkelingen nog weleens moeten worden bijgesteld.

De jaarplannen dienen verder als basis voor de beoordeling van de noodzaak om de samenwerking te continueren.

##### *Mogelijkheid tot bijsturen*

- De mogelijkheid tot bijsturen door het collegelid, die de gemeente vertegenwoordigt in de AVA in een kapitaalvennootschap, is gering. Vooral wanneer de gemeente een minderheidsbelang heeft in de vennootschap.
- De mogelijkheid van bijsturen bij een stichting is aanwezig doordat de vertegenwoordiger van de gemeente in het stichtingsbestuur (algemeen bestuur) zitting heeft. Het stichtingsbestuur controleert de directie van de stichting.

##### *Risicoverdeling*

In privaatrechtelijke samenwerkingsverbanden is het samenwerkingsverband zelfstandig drager van rechten en plichten. De bestuurders zijn niet aansprakelijk voor de schulden van de vennootschap of de stichting (mits ingeschreven in handelsregister), tenzij er sprake is van onbehoorlijk bestuur.

#### Toezicht

Bij de privaatrechtelijke samenwerkingsverbanden is in het vennootschapsrecht geregeld dat er een Raad van Commissarissen is en dat daarin alleen onafhankelijke en gekwalificeerde derden zitten (dit geldt dus voor N.V.'s en B.V.'s).

Voor stichtingen en verenigingen is het, afhankelijk van de daarmee gemoeide belangen (financieel of politiek) en het risicoprofiel, zinvol een raad van toezicht in het leven te roepen. Waarbij de voorkeur uitgaat naar een raad van toezicht bestaande uit onafhankelijke derden of bijvoorbeeld een raadslid van de deelnemende gemeente.

In ieder geval moeten in de statuten van zo'n samenwerkingsverband toezichtbepalingen zijn opgenomen, waarin uiteen wordt gezet op welke wijze het toezicht is geregeld.

In het specifieke geval van N.V.'s/B.V.'s is op grond van het vennootschapsrecht een toezichtrol weggelegd voor de algemene vergadering van aandeelhouders. De rol van aandeelhouder wordt altijd vervuld door een lid van het college van burgemeester en wethouders.

### **Beleidsrichtlijn 9: governance bij privaatrechtelijke samenwerkingsvormen**

#### Sturen en beheersen

- Naast de statuten wordt een contract, managementovereenkomst of jaarplan opgesteld, waarin de concrete prestaties op jaarbasis worden vastgelegd. Tevens bevat het de benodigde financiële en personele middelen. De jaarplannen dienen verder als basis voor de beoordeling van de noodzaak om de samenwerking te continueren.

#### Verantwoorden

- Het verstrekken van inlichtingen door de gemeentelijk vertegenwoordiger aan de raad moet gevraagd (dus op verzoek), maar kan ook ongevraagd plaatsvinden. Vooraf dienen afspraken te worden gemaakt in welke gevallen, op welke tijdstippen en over welke onderwerpen dit gebeurt.

#### Toezicht bij N.V./B.V.

- Zwaartepunt van het gemeentelijk toezicht in kapitaalvennootschappen ligt bij de AVA.
- Kapitaalvennootschappen dienen statutair te zijn voorzien van een Raad van Commissarissen, die toezicht houdt op de Raad van Bestuur en over dit toezicht de algemene vergadering van aandeelhouders informeert. De raad komt in beginsel ten minste bevoegdheden toe tot goedkeuring

van belangrijke bestuursbesluiten als ook die tot schorsing van de directeur(en), de ondertekening van jaarstukken en de vaststelling van het jaarlijks verslag van de Raad van Commissarissen. De Raad van Commissarissen legt bij gelegenheid van het jaarverslag verantwoording af aan de AVA.

De commissarissen worden op voordracht van commissarissen benoemd door de AVA. Hoofdregeel is dat alleen gekwalificeerde 'buitenstaanders' als kandidaat-commissaris worden voorgedragen of als commissaris worden benoemd. In beginsel zijn leden van de gemeenteraad, leden van het college en ambtenaren van de gemeente dan ook niet benoembaar.

#### Toezicht bij stichting en vereniging

Toezicht bij stichtingen en verenigingen is zinvol afhankelijk van de daarmee gemoeide belangen (financieel of politiek) en het risicoprofiel.

In de statuten van zo'n samenwerkingsverband moeten toezichtbepalingen zijn opgenomen, waarin uiteen wordt gezet op welke wijze het toezicht is geregeld, bij voorkeur door instelling van een Raad van Toezicht.

De leden van de Raad van Toezicht bestaan uit onafhankelijke derden of bijvoorbeeld een raadslid van de deelnemende gemeente.

Bij de stichtingen benoemt de Raad van Toezicht zichzelf, behoudens wettelijk voorgeschreven voordrachten dan wel bindende voordrachten. Bij de vereniging benoemt de Algemene (Leden)Verzameling (ALV) deze raad.

In statuten moet worden vastgelegd wat de specifieke taken, verantwoordelijkheden en bevoegdheden van de toezichthouders zijn en op welke wijze en waarover de raden van de deelnemende gemeente worden geïnformeerd door de toezichthouders over het presteren van het samenwerkingsverband.

*Aldus vastgesteld in de openbare vergadering van de raad op 11 september 2023*

*de plaatsvervangend griffier,  
mr. L.O. de Prieëlle*

*de voorzitter,  
drs. M.J. Bezuijen*

## Bijlage 1 Checklist Verbonden Partijen gemeente Zoetermeer

Vragen checklist en voorwaarden	Mate waarin en de wijze waarop aan de voorwaarden wordt voldaan
<b>Afwegingskader</b>	
Om welke specifieke taak gaat het: bedrijfsvoerings- of uitvoerings- of beleidsbepalende taak?	
Is sprake van een publiek belang?	
Is in het besluit gemotiveerd aangegeven waarom de betreffende activiteiten beter kunnen worden uitgevoerd in een samenwerkingsverband dan overlaten aan de markt, uitbesteden of in eigen beheer?	
Is zorgvuldig afwogen of de samenwerking voor bepaalde of onbepaalde tijd wordt aangegaan?	
Is een solide financiële afweging gemaakt?	
Zijn de risico's in de afweging meegenomen?	
<b>Keuze juridische vorm/grondhouding</b>	
Is er een gemotiveerde afweging gemaakt tussen publiekrechtelijk en privaatrechtelijk samenwerkingsverband?	
Is de keuze voor de specifieke juridische rechtsvorm onderbouwd?	
Is het recht van de raad om vooraf een zienswijze op het ontwerp van de regeling te geven geborgd?	
<b>Financiële afweging bij aangaan samenwerking</b>	
Welke afspraken bestaan over de verdeelsleutel van financiële deelnemersbijdragen en de risico's?	
Is beleid geformuleerd ten aanzien van de aanwending van een positief rekeningsaldo (vloeit dit terug naar de deelnemers of mag een voorstel tot aanwending worden gedaan)?	
Is beleid geformuleerd met betrekking tot het instellen van reserves (algemene reserve of bestemmingsreserve, maximale hoogte van de reserves, rentetoerekening etc.)?	
Is aandacht voor een Treasuryhandvest/-statuut, waarin o.a. regels zijn opgenomen ten aanzien van liquiditeit en uitzettingenbeleid?	
<b>Rolverdeling</b>	
Is in het collegebesluit aandacht besteed aan wie de gemeente vertegenwoordigt in het bestuur van het samenwerkingsverband?	
Is rekening gehouden met de wettelijke plicht over de samenstelling AB en DB? - aantal DB leden mag nimmer de meerderheid van AB uitmaken - aantal DB leden is minimaal drie en aantal AB leden is minimaal zes	
Zijn afspraken gemaakt over het '4-ogen principe'?	
<b>Governance</b>	
<b>Sturen/verantwoorden</b>	

Is in de regeling vastgelegd voor welke besluiten het bestuur van de GR vooraf een zienswijze aan raden moet vragen?	
Is contractueel vastgelegd hoe het samenwerkingsverband een bijdrage levert aan de realisatie van de beleidsdoelen van de deelnemende gemeenten? Met andere woorden: is het publieke belang geborgd?	
Is geregeld dat jaarlijks een contract wordt opgesteld, waarin prestaties en prijzen van het samenwerkingsverband SMART zijn geformuleerd?	
Is er een afweging gemaakt over de inwonerbijdrage: in hoeverre is de inwonerbijdrage een open-eindregeling of is de bijdrage genormeerd (d.i. dat de bijdrage alleen mag stijgen met inflatiepercentage, bijvoorbeeld de CBS-overheidsconsumptie)?	
Is in de gemeenschappelijke regeling opgenomen op welke wijze positieve en negatieve resultaten worden verrekend over de deelnemende gemeenten?	
Is beleid geformuleerd ten aanzien van de aanwending van een positief rekeningresultaat?	
Is beleid geformuleerd met betrekking tot het instellen van reserves?	
Is een Treasurystatuut/-handvest opgesteld, waarin o.a. regels zijn opgenomen ten aanzien van liquiditeit en uitzettingenbeleid?	
Wordt expliciet gevraagd aan het samenwerkingsverband te rapporteren (in begroting, jaarrekening en -verslag) over risico's die het loopt en de wijze van beheersing van de risico's?	
Zijn afspraken vastgelegd over periodieke evaluaties die de toegevoegde waarde van deelname aan de samenwerking vaststellen en beëindiging van deelneming aan het samenwerkingsverband?	
Voldoet de gemeenschappelijke regeling nog aan de huidige eisen/omstandigheden?	
Zijn voorwaarden waaronder kan worden uitgetreden vastgelegd? En volgt daaruit duidelijk wat voor gevolgen uittreden heeft voor de gemeente?	
Is de wijze van liquidatie geregeld?	
Is vastgelegd op welke wijze het samenwerkingsverband doelmatigheid en doeltreffendheid van het uitgevoerde beleid vaststelt en hierover de raden van de deelnemende gemeenten informeert?	
Is in de GR regeling opgenomen of en zo ja hoe, burgers mogelijkheid tot inspraak krijgen?	
<b>Beheersen</b>	
Zijn afspraken vastgelegd over informatievoorziening (op welke wijze, wat, wanneer, frequentie, aan wie)? Belangrijk hierbij zijn: data van oplevering (ontwerp)begroting, jaarrekening en jaarverslag (waarin verantwoording wordt afgelegd over de geleverde prestaties en de gemaakte kosten) en beleidswijzigingen (zoek naar koppeling met de gemeentelijke beleidsvoorbereiding).	

Is de jaarrekening van het samenwerkingsverband voorzien van een goedkeurende accountantsverklaring?	
Zijn de actieve en passieve inlichtingen- en informatieplicht goed geregeld, zowel binnen het samenwerkingsverband (relatie dagelijks en algemeen bestuur), tussen het samenwerkingsverband en de deelnemende gemeenten en binnen de gemeente zelf (het ter verantwoording roepen van een lid van het algemeen bestuur of bestuurder van een privaatrechtelijke deelneming).  Is geregeld op welke wijze leden van de deelnemende raden inlichtingen kunnen vragen bij het bestuur van de gemeenschappelijke regeling en de wijze waarop de inlichtingen/antwoorden worden verstrekt aan alle deelnemende raden?	
<b>Toezicht houden</b>	
Is afgesproken op welke wijze en op welke onderwerpen toezicht is vormgegeven?	
Is vastgelegd wat de taken, verantwoordelijkheden en bevoegdheden van de toezichthouders zijn? Bijvoorbeeld ontslaan van bestuurders.	
Is geregeld op welke wijze en waarover de raden van de deelnemende gemeenten worden geïnformeerd door de toezichthouders over het presteren van het samenwerkingsverband?	
Kunnen de deelnemende gemeenten de toezichthouder controleren en evalueren?	

## Bijlage 2 Matrix inlichtingen- en verantwoordingsplicht volgens Wgr

In een matrix samengevat ziet de inlichtingen- en verantwoordingsplicht volgens de Wet gemeenschappelijke regelingen er als volgt uit:

Artikel	Wat	Door	Aan	Op verzoek van	Opmerkingen
16, lid 1	Verantwoording voor gevoerde beleid	Lid AB	Raad die lid heeft aangewezen	Lid van die raad	Bij andere regelingen dan alleen tussen gemeenten overeenkomstige artikelen in Wgr
16, lid 2	Inlichtingen	Lid AB	Raad die lid heeft aangewezen	Lid van die raad	
16, lid 3	Inlichtingen en verantwoording	AB	Raad die geen lid AB heeft aangewezen	Lid van die raad	
16, lid 4	Ontslag	Door de raad die dat lid heeft aangewezen	Lid AB		Bij wantrouwen
16, lid 5	Inlichtingen en verantwoording onder geheimhouding	Lid AB	Raad die lid heeft aangewezen	Lid van die raad	Geheimhouding moet worden opgelegd door raad
17, lid 1	Inlichtingen, gevraagd	Bestuur	Raden deelnemers	Lid van die raad	
17, lid 2	Inlichtingen, ongevraagd	Bestuur	Raden deelnemers	Uit eigen beweging	Regeling bevat bepalingen over de wijze waarop de inlichtingen worden verstrekt.
18	Inlichtingen en verantwoording	Lid AB van regeling colleges of colleges en burgemeesters	College van de deelnemer	Lid van dat college	
19	Inlichtingen en verantwoording	Lid AB van regeling colleges of colleges en burgemeesters	Raad van de deelnemer	Lid van die raad	
19a, lid 1	Verantwoording voor gevoerd bestuur	DB en leden DB	AB	Gevraagd en ongevraagd	
19a, lid 2	Inlichtingen nodig voor uitoefenen taak	DB	AB	Gevraagd en ongevraagd	
19a, lid 3	Ontslag	AB	Lid DB		Bij wantrouwen
19b, lid 1	Bericht en raad	DB	Min. BZK of provinciebestuur	Min. BZK of provinciebestuur	
19b, lid 2	Mededeling verzoek	DB	deelnemers		

Artikel 17 Wgr is niet beperkt tot het AB, maar omdat daar bestuur staat, wordt geconcludeerd, dat zowel het AB als DB bedoeld zijn.

## Bijlage 3 Handreiking professioneel opdrachtgeverschap

### Handreiking professioneel opdrachtgeverschap

#### Voor wie is deze handreiking?

Portefeuillehouders en ambtelijk accounthouders van de gemeente Zoetermeer die handelen als opdrachtgever richting een samenwerkingsverband.

#### Waarom deze handreiking?

Gemeenten werken steeds meer samen. Motief is vaak het verhogen van kwaliteit en efficiency. Risico is vaak dat het samenwerkingsverband te veel 'los' komt te staan van de opdrachtgevende gemeenten en er geen ruimte is om uitvoering te geven aan lokale wensen: de gemeente betaalt wel, maar bepaalt niet. Om dit te voorkomen is goed opdrachtgeverschap cruciaal.

Deze handreiking is opgesteld naar aanleiding van het college-onderzoek over het opdrachtgeverschap van Zoetermeer richting de Omgevingsdienst Haaglanden. Onderstaand evaluatiemodel met de 7 R'en van goed opdrachtgeverschap stond centraal in dit onderzoek. In het onderzoeksrapport wordt dieper ingegaan op elke 'R'. In deze handreiking gaan we in op 5 belangrijke worstelpunten (hiernaast) en bieden we hiervoor oplossingsrichtingen (achterkant).

#### Voorwaarden voor goed opdrachtgeverschap

- Regie
- Richting
- Ruimte
- Rolverdeling
- Relatie



#### Grip op samenwerking

- Resultaten
- Risico's

#### 5 worstelpunten uit de praktijk

##### 1. Onderscheid tussen de rollen eigenaar en opdrachtgever

Het is onvermijdelijk dat een gemeente als eigenaar soms andere belangen heeft dan als opdrachtgever. Risico is dat beide rollen door elkaar lopen en sprake is van verrommeling en vermenging van rollen. Uitdaging is het creëren van een helder onderscheid tussen de rollen op basis waarvan transparant afwegingen kunnen worden gemaakt.

##### 2. Sturen op lokale maatschappelijke effecten

Vaak staan financiën en producten centraal in het overleg tussen opdrachtgever en opdrachtnemer. De te realiseren maatschappelijke effecten, waar het uiteindelijk om te doen is, dreigen buiten beeld te raken. Hoe voorkom je dit en zorg je dat de te realiseren effecten het richtpunt blijven van de opdracht en de uitvoering?

##### 3. Ambtelijk-bestuurlijk samenspel

Goed opdrachtgeverschap vraagt inzet en capaciteit op zowel ambtelijk als bestuurlijk niveau, maar vooral ook een goed samenspel tussen beide niveaus. Wanneer en hoe breng je als ambtenaar de bestuurder in stelling bij het formuleren van de opdracht? En hoe zorg je als bestuurder dat de ambtenaren zijn aangesloten bij regionaal bestuurlijk overleg?

##### 4. Systematische aanpak van het risicomanagement

Dat samenwerking risico's met zich meebrengt, is gemeenten vaak op een pijnlijke manier duidelijk geworden. Maar hoe houd je grip op de risico's van een partij die op afstand staat? Is vragen om het maken van een risico-analyse genoeg of heb je meer waarborgen nodig?

##### 5. Borgen van een integrale belangenafweging

Een gemeente voert veel taken uit en moet veel belangen afwegen. Als belangen botsen, maakt het college politiek-bestuurlijke keuzes. Wanneer de uitvoering van een taak op afstand wordt gezet bij een samenwerkingsverband, ontstaat het risico dat deze integrale belangenafweging niet meer plaatsvindt. Het samenwerkingsverband is volledig gericht op één deelbelang, zonder oog voor andere gemeentelijke belangen.

### Handreiking professioneel opdrachtgeverschap: oplossingsrichtingen

#### 1. Onderscheid tussen rollen eigenaar en opdrachtgever

Om afgewogen beslissingen te maken, is transparantie over het onderscheid eigenaar-opdrachtgever van belang. De rollen beleggen bij andere bestuurders helpt hierbij, maar heeft ook nadelen (extra bestuurlijke drukte). Het is hoe dan ook goed om op een aantal vragen gezamenlijk antwoorden te formuleren:

- Wat zijn de belangen van de gemeente als eigenaar en wat zijn de belangen van de gemeente als opdrachtgever?
- Welke activiteiten voert de gemeente uit omdat deze opdrachtgever is en welke omdat deze eigenaar is?
- Welke bevoegdheden heeft de gemeente als eigenaar van het samenwerkingsverband en welke als opdrachtgever?

Duidelijke antwoorden hierop, verduidelijkt met praktische voorbeelden, helpen bestuurder en ambtenaren bij beslispunten te bepalen wat de gemeente wil als eigenaar en als opdrachtgever. Vanuit een transparant onderscheid kan zo gewerkt worden aan goede interactie tussen beide rollen. Zie de bijlage bij deze handreiking voor een verdieping op het onderscheid tussen de rollen.

#### 2. Sturen op lokale maatschappelijke effecten

Opdrachtverlening start bij de beoogde maatschappelijke effecten die de gemeenteraad in de begroting of beleidsnota vaststelt. De effecten, eventuele subdoelen en indicatoren voor succes zijn leidend bij het verstrekken van de opdracht: ze vormen het richtpunt om te bepalen welke activiteiten hoe vaak en met welke kwaliteit moeten worden uitgevoerd. Een doel-middel-boom zoals hier weergegeven kan helpen om expliciet te maken (ook richting de raad) hoe elke activiteit bijdraagt aan een van de gemeentelijke doelen.

**Maatschappelijk effect:**  
Wat moet het samenwerkingsverband realiseren in de samenleving?

**Subdoelen:**  
Wat betekent dat precies? Wat zijn relevante aspecten van het effect?

**Indicatoren:**  
Wat zijn concrete en meetbare richtpunten waaraan we succes aflezen?

**Activiteiten:**  
Wat gaan we hoe vaak en met welke kwaliteit doen om de effecten te realiseren?

#### 3. Ambtelijk-bestuurlijk samenspel

De interne afstemming tussen ambtenaren en bestuurders borgen, kan door gezamenlijk een werkproces op te stellen dat duidelijk maakt:

- wanneer en hoe bestuurders aan de voorkant betrokken zijn bij het stellen van kaders en prioriteiten voor de jaarlijkse opdracht.
- in welke omstandigheden en op welke manier de bestuurder tijdens de uitvoering wordt betrokken bij afwijkingen van de opdracht.
- op welke manier bestuurders en ambtenaren overleggen in de regio voorbespreken en de resultaten hiervan aan elkaar terugkoppelen. Samenwerking tussen de accounthouders van verschillende gemeenten kan hierbij een uitkomst zijn: zij kunnen voortbouwen op elkaars annotaties bij vergaderstukken en naar elkaar de uitkomsten terugkoppelen.

#### 4. Systematische aanpak risicomanagement

Het is niet alleen belangrijk dat een samenwerkingsverband een risico-analyse maakt, maar ook dat dit op een systematische manier gebeurt. Het is dan ook verstandig dat ambtenaren van de gemeente al bij de ontwikkeling van een model voor risico-analyse betrokken zijn. De uiteindelijke analyse moet per risico actueel zicht geven op:

Het type risico: omgevingsrisico, beleidsrisico, etc.
Kans dat risico zich voordoet: van 0% tot 100%
Aard impact risico: financieel, bestuurlijk en/of maatschappelijk
Omvang impact risico: zeer klein tot zeer groot (eventueel in euro's)
Genomen beheersmaatregelen: hoe worden kans en impact verkleind?

Ook maakt de gemeente een eigen lokale vertaling van de risico-analyse. De risico's en impact voor het samenwerkingsverband als geheel, zijn immers niet per definitie gelijk aan die voor de individuele opdrachtgever of eigenaar. Alleen vragen om een risico-analyse door het samenwerkingsverband is dus onvoldoende.

#### 5. Borgen integrale belangenafweging

Er zijn verschillende opties om te borgen dat een integrale belangenafweging plaatsvindt:

- Maak als gemeente inzichtelijk met welke andere gemeentelijke belangen de uitvoering door het samenwerkingsverband kan botsen.
- Treed hierover gezamenlijk in overleg. Zorg dat zowel bij de gemeente als bij het samenwerkingsverband doorleefd wordt welke belangen hoog op de agenda staan en creëer hiermee begrip voor ieders handelswijze.
- Maak werkafspraken over de manier waarop afgestemd wordt en besloten wordt in situaties waarin duidelijk meerdere belangen conflicteren.

## Handreiking professioneel opdrachtgeverschap

### Bijlage: Verdieping op onderscheid tussen rollen eigenaar en opdrachtgever

Op basis van verschillende bronnen is in deze bijlage beschreven waar de rollen van eigenaar en opdrachtgever liggen en wat de rollen betekenen voor de gemeente. Dit is bedoeld als een levende handreiking die door betrokkenen doorontwikkeld kan worden op basis van hun ervaringen. De handreiking is nu generiek opgesteld; hij kan specifieker worden gemaakt door hem op één samenwerkingsverband toe te snijden.

#### Waar liggen de rollen?

Gemeenten zijn eigenaar en opdrachtgever. Als opdrachtgevers vragen de gemeenten om de uitvoering van een opdracht. Als eigenaren bepalen de gemeenten gezamenlijk welke opdrachten het samenwerkingsverband moet aannemen en onder welke voorwaarden.

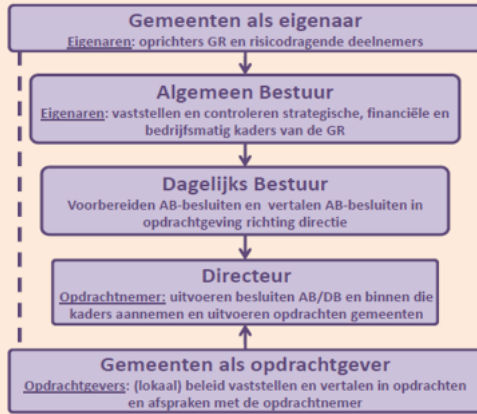

#### Wat betekenen de rollen voor de gemeente?

	Eigenaar	Opdrachtgever
<b>Wat zijn de belangen van de gemeente?</b>	<ul style="list-style-type: none"> <li>Behouden bestuurlijke zeggenschap in GR.</li> <li>Borging financiële belangen/ investeringen in GR.</li> <li>Zorgen dat GR uitvoering geeft aan de in de regeling vastgelegde (en mogelijk door omstandigheden wijzigende) doelen.</li> </ul>	<ul style="list-style-type: none"> <li>Levering van de lokaal gewenste product- en dienstverlening tegen een zo optimaal als mogelijke prijs-kwaliteit verhouding.</li> </ul>
<b>Welke activiteiten voert de gemeente uit?</b>	<ul style="list-style-type: none"> <li>Inzichtelijk maken financiële en bestuurlijke risico's en sturen op minimaliseren daarvan.</li> <li>Periodiek evalueren of deelname aan GR nog meerwaarde heeft voor gemeente.</li> <li>In lijn met eerste twee punten voorbereiden en uitvoeren van AB-vergaderingen en lokale besluitvorming.</li> </ul>	<ul style="list-style-type: none"> <li>Opstellen gemeentelijke beleid.</li> <li>Formuleren opdracht op basis van dat beleid: wat moet gedaan worden/wat mag het kosten?</li> <li>Afspraken maken met opdrachtnemer over uitvoering opdracht.</li> <li>Tussentijds bewaken goede uitvoering opdracht.</li> <li>Inzichtelijk maken en minimaliseren inhoudelijke risico's.</li> </ul>
<b>Welke bevoegdheden heeft de gemeente?</b>	<ul style="list-style-type: none"> <li>Besluiten over aangaan, wijzigen en beëindigen GR.</li> <li>Afvaardigen collegelid in AB (en eventueel DB) en daar mee beslissen over strategie, begroting, etc.</li> <li>Zienschwizje op begroting indienen</li> <li>Informatie en verantwoording vragen.</li> </ul>	<ul style="list-style-type: none"> <li>Vaststellen lokale beleid, verordeningen en beschikkingen (tenzij deze bevoegdheden zijn overgedragen aan de GR)</li> <li>Vaststellen Dienstverlenings-overeenkomsten (dit zijn bevoegdheden die een gemeente te allen tijde heeft; ook in geval er geen sprake is van samenwerking)</li> </ul>