

Omgevingsvisie gemeente Súdwest-Fryslân

Gelet op artikel 3.1 van de Omgevingswet heeft de gemeenteraad van de gemeente Súdwest-Fryslân de omgevingsvisie vastgesteld, met daarin wijzigingen ten aanzien van de visie op Wonen.

Artikel I

Dit besluit betreft de wijziging van de "Omgevingsvisie gemeente Súdwest-Fryslân" opgenomen in 'bijlage A'.

Artikel II

De omgevingsvisie is digitaal raadpleegbaar op de Landelijke Voorziening via de volgende link: Regels op de kaart.

Artikel III

De onderbouwing van de wijzigingen is opgenomen in de motivering.

Artikel IV

De omgevingsvisie treedt in werking op de dag na bekendmaking.

Aldus besloten in de raadsvergadering van:

29 januari 2026.

Bijlage A Omgevingsvisie gemeente Súdwest-Fryslân

Omgevingsvisie gemeente Súdwest-Fryslân

Hoofdstuk 1 OMGEVINGSVISIE 1.0

Paragraaf 1.1 Door en voor de mienskip

Met het 'Rondje Súdwest' legden de inwoners van Súdwest-Fryslân in het voorjaar van 2019 de basis voor de Omgevingsvisie 1.0. Deze omgevingsvisie schetst de ontwikkelingsrichting voor de woon-, werk- en leefomgeving voor een lange periode binnen de Gemeente SWF.

De ambitie van de raad voor de Omgevingsvisie 1.0

De Omgevingsvisie Súdwest-Fryslân helpt om keuzes te maken bij ontwikkelingen die de fysieke leefomgeving beïnvloeden. In Súdwest-Fryslân geldt: 'Denk vanuit de klant en de initiatief- nemer'. Daarom staat het bieden van duidelijkheid voorop. We denken bij de Omgevingsvisie vanuit ambities en mogelijkheden. Daarbij zijn juridische kaders niet leidend. We houden het simpel en zijn uitnodigend. Zoek elkaar op en maak visies en plannen samen.'

De Omgevingsvisie 1.0 nodigt uit tot ontwikkelingen: het is dé rode draad voor gemeentelijke activiteiten in de fysieke leefomgeving. Deze visie, de omgevingsprogramma's en het omgevingsplan vormen een duidelijk handvat. Daarmee kan de gemeente beoordelen of ontwikkelingen en projecten bij Súdwest-Fryslân passen. Zo helpt een Omgevingsvisie bij het soepel doorlopen van de procedures.

Naast de resultaten van het Rondje Súdwest is bestaand actueel beleid gebruikt bij het opstellen van de Omgevingsvisie 1.0. Klik hier voor een overzicht van de gebruikte bronnen (Bijlage 3). Hier staat ook van de vaak voorkomende begrippen 'omgevingskwaliteit' en 'kernwaarden' een omschrijving.

Een integrale Omgevingsvisie 1.0

De Omgevingsvisie 1.0 gaat over belangrijke onderwerpen als gezondheid, veiligheid, omgevingskwaliteit, bereikbaarheid en economie. Denk ook aan meer sociale thema's als inclusiviteit, leefbaarheid en arbeidsmarktbeleid. De inwoners keken tijdens het Rondje Súdwest ook zo breed naar de toekomst. Iedereen was welkom om mee te denken over deze onderwerpen.

Er waren vijf avondbijeenkomsten in diverse plaatsen. Er waren gastlessen voor kinderen op school. De 'Omgevingsbus' heeft een ronde gemaakt. Daarnaast is vanuit de bedrijven gesproken met een klankbordgroep. In totaal hebben ruim 450 mensen tussen 10 en 90 jaar oud meegedacht.



Met (keten)partners

Bij het maken van de Omgevingsvisie 1.0 zijn diverse (keten)partners betrokken. Dat zijn de buurgemeenten, GGD, Veiligheidsregio Fryslân, Staatsbosbeheer, LTO, Fumo, Wetterskip Fryslân en Accolade woningbouw. Ook bij de verdere doorontwikkeling van de Omgevingsvisie en de uitwerking richting (gebieds)agen-

da's, de Omgevingsprogramma's en het Omgevingsplan, blijven we samenwerken. Samen staan we sterk!

Paragraaf 1.2 Vijf thema's

De opbrengst van het Rondje Súdwest bood veel input voor de Omgevingsvisie 1.0. Die bestaat uit vijf thema's:

- a. gezonde vitale mensen in een gezonde en veilige omgeving;
- b. sterke kernwaarden: cultureel erfgoed, natuur, weids en waterrijk landschap;
- c. veerkrachtige en leefbare wijken, dorpen en steden;
- d. vitaal en aantrekkelijk landschap;
- e. duurzaam, energieneutraal en klimaatadaptief.

Paragraaf 1.3 Leidende principes

Súdwest-Fryslân: de gezondste gemeente van (Noord-)Nederland

De gezondheid van de inwoners van Súdwest-Fryslân is vrij goed. Daarnaast is de sociale samenhang sterk. Dat is een teken dat het hier fijn wonen is. Súdwest-Fryslân wil de gezondste gemeente van (Noord-)Nederland worden.

Súdwest-Fryslân werkt aan: het voorkomen van (vermijdbare) bedreigingen voor de gezondheid; het bevorderen van de veerkracht en regie van haar inwoners over hun eigen gezondheid en gezondheidsbeleving.

Dat doet Súdwest-Fryslân door een gezonde leefstijl te ondersteunen. Daarnaast stimuleert Súdwest-Fryslân sport en beweging en moedigt sociale ontmoeting aan. Ook zijn er preventie- programma's in samenwerking met de eerstelijnszorg. Door de vergrijzing is er veel aandacht voor ouderen. Tegelijkertijd vergeet Súdwest-Fryslân haar jongeren niet.

Geluk én brede welvaart op 1

De provincie Fryslân zet geluk voor de huidige en volgende generaties Friezen op 1! Súdwest-Fryslân onderstreept dit en voegt daar 'brede welvaart' aan toe. Geluk komt voort uit de directe leefomgeving en het dagelijks leven. Denk aan een baan hebben, veiligheid voelen en fijne contacten met anderen hebben.

In 2019 scoorde Súdwest-Fryslân samen met de Fryske Marren op het gebied van brede welvaart de tweede plaats in Nederland > De ambitie van Súdwest-Fryslân is de eerste plaats! Súdwest-Fryslân wil een gemeente zijn waar het goed en duurzaam wonen, werken en genieten is.

Volop genieten in Súdwest-Fryslân

In Súdwest-Fryslân is het écht genieten. Om er te wonen en te recreëren. En er is voor alle leeftijden van alles te zien en te beleven. In de directe woonomgeving kun je genieten van de rust en de ruimte. Er zijn paden genoeg om erop uit te gaan, te ontspannen en de frisse lucht op te snuiven. En in Súdwest-Fryslân kun je genieten van het schone water in de meren.

In Súdwest-Fryslân beleef je de geschiedenis met het erfgoed. Dat vertelt de verhalen van het verleden. Súdwest-Fryslân koestert dit allemaal. Je hoort in Súdwest-Fryslân het Frysk. Je proeft van traditionele sporten als Skûtsjesilen, kaatsen of fierljeppen. En je voelt de historie.

Súdwest-Fryslân bruist letterlijk met maar liefst zes unieke fonteinen. Internationaal bekende kunstenaars hebben deze bijzondere waterkunstwerken ontworpen. Ook bruisend zijn de diverse evenementen. Bijvoorbeeld de Heamiel in Bolsward, de Fiets Elfstedentocht, de Strontweek of de Veekeuringsdag in Workum.

Elk jaar is in Workum 'de Dutch Youth Regatta'. Dit is een internationale zeilwedstrijd voor de jeugd op het IJsselmeer. Het is fantastisch om het kleurrijke vertrek en aankomst aan het begin en eind van de dag te aanschouwen. Elk jaar starten de Iepen Fryske Kampioenskippen Skûtsjesilen (IFKS) en Hylper Hurdsilerij voor de kust van Hindeloopen. Tijdens de bekende Sneekweek zijn er zeilwedstrijden op de Snitser Mar en jong en oud geniet in het centrum van (muziek)activiteiten en festiviteiten.

Sterke kernwaarden

Cultureel erfgoed, natuur, water en het open, veelal agrarisch, landschap zijn de belangrijkste kernwaarden van Súdwest-Fryslân. Die bepalen de identiteit. Bij ontwikkelingen wil Súdwest-Fryslân deze kernwaarden

in een goede staat doorgeven aan toekomstige generaties. Ze vormen het natuurlijk kapitaal en ook in de toekomst de basis voor een krachtig en uniek Súdwest-Fryslân.

Súdwest-Fryslân is de grootste gemeente van Nederland. Er wonen 89.987 mensen (Bron: gemeentelijke administratie op 1 januari 2020). De oppervlakte telt 908 vierkante kilometer, waarvan 578 vierkante kilometer land en 330 vierkante kilometer water. Súdwest-Fryslân telt 89 officiële plaatsen (kernen) en 83 dorpen. Zes van de Friese elf steden liggen in Súdwest-Fryslân. Wy binne grutsk op ús gemeente!

Súdwest-Fryslân is onlosmakelijk verbonden aan de regio (Noord-)Nederland. Kijk alleen maar naar het landschap, de ontstaansgeschiedenis, de netwerken van vrienden en familie en het functioneren van de woning- en arbeidsmarkt. Súdwest-Fryslân vormt een sterk samenhangend geheel met de gemeenten in de regio. Alleen samen kunnen we belangrijke maatschappelijke doelen bereiken.

Súdwest-Fryslân4GlobalGoals

Samen staan we voor de wereldwijde agenda tot 2030. Het gaat daarbij op om de 17 SDG's (duurzame ontwikkeldoelen). Deze doelen lijken abstract. Maar schijn bedriegt. Want ze hebben allemaal een sterke relatie met het dagelijks werk van de gemeente. En met het dagelijks leven van de inwoners.

De kracht van de SDG's is dat die uitgaan van een integrale aanpak. Daarbij zijn de fysieke, sociale en economische aspecten met elkaar in balans. Alleen deze samenhang bereikt een duurzame ontwikkeling. Dit staat ook centraal in de Omgevingswet.



Daarom heeft Súdwest-Fryslân de 17 SDG's gekoppeld aan de opgaven uit de nationale Omgevingsvisie. Dat gebeurde in een praktijkproef met de VNG. Dit leidde tot 12 onderwerpen. Het hieruit voortgevloeide 'Kompas voor de omgeving' is voor Súdwest-Fryslân op maat gemaakt. Hierin staan de vijf thema's uit het Rondje Súdwest centraal. Het themakompas geeft na afloop van ieder hoofdstuk in grijze vakken de subdoelen van de SDG's (als afgeleide van de internationale doelen) als handvat naar het dagelijks beleid en de activiteiten van de gemeente.

Belangrijke vraagstukken

Er komen veel grote en belangrijke vraagstukken op Súdwest-Fryslân af. Denk aan de energietransitie, de klimaatadaptatie en de verduurzaming van de landbouw waarbij we met elkaar inzetten op meer gezonde voeding, een gezonde leefomgeving, circulariteit, omgevingskwaliteit en een energiek ondernemersklimaat. Súdwest-Fryslân bekijkt alles in samenhang. Dit is een kans. Zo biedt de energietransitie bijvoorbeeld economische perspectieven voor het Friese bedrijfsleven.

Paragraaf 1.4 Werkwijze: iedereen doet mee!

1.4.1 Samen plannen maken

Súdwest-Fryslân vindt het belangrijk om te werken aan een aantrekkelijke omgeving. Mét de mienskip. Een omgeving waar het fijn wonen, leven en vestigen is. De gemeente stelt daarvoor middelen beschikbaar. Ook denkt Súdwest-Fryslân mee over mogelijkheden. De gemeente staat open voor (gebiedsgericht) maatwerk. De gemeenschap pakt het op. Súdwest-Fryslân maakt daarbij gebruik van de ruimte die het beleid biedt. De denk- en werkwijze is:

1. Samen plannen maken
2. De leefomgeving is van ons allemaal
3. Veranderkracht
4. Integraal, simpel en maatwerk als het kan
5. Minder regels, kortere procedures

1.4.1. Samen plannen maken

Dit vraagt om overleg en om een goed, zorgvuldig proces. Dat zorgt voor een situatie met kwaliteit. Súdwest-Fryslân ontwikkelt hiervoor nieuwe instrumenten. Het doel? Goede, soepele processen. Denk aan het vroegtijdig met elkaar in gesprek en aan de slag gaan. En aan het werk maken van een goede waardering van de kernwaarden. Zodat Súdwest-Fryslân die op een goede manier kan meenemen bij nieuwe ontwikkelingen. Cultureel erfgoed, natuur, water en het open landschap zijn de kernwaarden van Súdwest-Fryslân. Die vragen ook in de toekomst om koestering. De kernwaarden dienen als inspiratie bij nieuwe plannen en bij het omgaan met de maatschappelijke opgaven, zoals de energiestrategie en klimaatadaptatie. Samen kijken we naar kansen (bijvoorbeeld vanuit het Rijk). We trekken samen op en bundelen krachten. Ook binnen de kernen moeten we elkaar weten te vinden.

Súdwest-Fryslân:

- Zet in op energie uit de gemeenschap.
- Gaat uit van mogelijk maken.
- Laat niemand achter.
- Heeft oog voor rechtvaardigheid en een eerlijke verdeling.
- Versterkt de zelfbeschikking van de Mienskip.
- Helpt om het samen te doen; van zelfbeschikking naar 'samenbeschikking'.
- Werkt vanuit synergie.
- Richt zich op taken waar wij invloed op hebben.
- Werkt aan een energiek ondernemersklimaat.
- Doet wat we aan kunnen.
- Gaat uit van onze eigen kracht.
- Wil ons geluk behouden.
- Is toekomstgericht

1.4.2 De leefomgeving is van ons allemaal

Gezond en veilig

Súdwest-Fryslân zet in op een gezonde en veilige leefomgeving. Die is van iedereen. Iedereen mag meepraten over zaken die de leefomgeving aangaan. Door goed te luisteren kan Súdwest-Fryslân veel voor inwoners en bedrijven mogelijk maken. En daarmee positief bijdragen aan gevoelens van gezondheid, veiligheid én genieten!

In beweging

Súdwest-Fryslân nodigt uit tot bewegen! Voorkomen van (gezondheid)problemen is beter dan genezen. Daarom zet Súdwest-Fryslân in op een gezonde stijl van leven. Dat betekent: veel beweging;voldoende (financiële) mogelijkheden;voldoende vaardigheden;waardevolle relaties.

Dat hoort allemaal thuis bij de aanpak 'Positieve gezondheid' die Súdwest-Fryslân volgt.

Duurzaam en circulair

Ontwikkelingen moeten de bodem, het water, het klimaat en de luchtkwaliteit minder belasten. Ook mogen natuurlijke grondstoffen niet opraken. (Niet) afbreekbaar afval is niet gewenst. Hoe kun je dat voorkomen als de ontwikkeling aan het einde van zijn gebruikperiode/verouderd is? Deze vraag speelt bij de start van een ontwerp en bij de inpassing van nieuwe ontwikkelingen. Is verwijdering of (makkelijk) opnieuw gebruiken mogelijk?

Súdwest-Fryslân vindt duurzame rechtvaardigheid belangrijk. Ontwikkelingen vragen om een eerlijke verdeling van de lusten, lasten en zeggenschap. Bijvoorbeeld bij het inpassen van de maatschappelijke opgaven. Súdwest-Fryslân past in het algemeen bij alle ontwikkelingen de milieubeginselen toe uit artikel 3.3 van de Omgevingswet.

Dit zijn:

- het voorzorgsbeginsel;
- preventief handelen;
- bestrijding aan de bron;
- de vervuiler betaalt.

Súdwest-Fryslân verwacht dit ook van ontwikkelaars.

1.4.3 Veranderkracht

Súdwest-Fryslân denkt bij nieuwe (ruimtelijke) ontwikkelingen in oplossingen. Er is veel mogelijk. Belangrijke voorwaarde is dat inwoners in de omgeving de initiatieven dragen. Inzet op energie vanuit de gemeenschap en een frisse ondernemersgeest. Een andere belangrijke voorwaarde is dat in een vroeg stadium oog is voor de kansen en kenmerken van het gebied. Denk daarbij aan de kernwaarden van het landschap en aan de bodem. Ook dit is onderwerp van gesprek bij het 'Samen plannen maken'.

1.4.4 Integraal en simpel en maatwerk als het kan

Er komen veel grote en belangrijke vraagstukken op Súdwest-Fryslân af. Denk aan de energie-transitie, de klimaatadaptatie en de verduurzaming van de landbouw. En: circulariteit, een gezonde leefomgeving en de omgevingskwaliteit. Súdwest-Fryslân bekijkt alles in samenhang. Hoe kan je bijdragen aan andere ambities en wensen in een gebied? Súdwest-Fryslân stimuleert dat al aan het begin van een project of ontwikkeling. Dat vraagt om samenhangend werken en denken in win-win kansen. Er is ruimte om te experimenteren en ontwerpend onderzoek. Súdwest-Fryslân hecht hierbij waarde aan slimme, creatieve combinaties, lokale betrokkenheid en zorgvuldig ruimtegebruik.

Súdwest-Fryslân werkt gebiedsgericht. Dit betekent dat ontwikkelingen gebeuren op de meest geschikte plek. Aandachtspunten zijn de waterhuishouding, verkeersontsluiting, ecologie, ondergrond en kernwaarden van het landschap. De uitdaging is om de waarden, opgaven en wensen in een gebied goed met elkaar te verbinden. Kennis van lokale partijen, inwoners en kennisinstellingen vormen de basis.

1.4.5 Minder regels, kortere procedure

De één droomt van het bouwen van een eigen huis. De ander wil iemand die luistert naar een veelvoorkomende ergernis. Súdwest-Fryslân gaat in gesprek met inwoners. Het doel: dat wat inwoners en bedrijven willen op een verantwoordelijke manier mogelijk maken. Er is volop ruimte voor initiatief. De gemeente heeft vertrouwen in de initiatiefnemers. Súdwest-Fryslân blijft zo leren en innoveren. Als het nodig is, past Súdwest-Fryslân processen en regels aan en schrapt overbodige regels. De dienstverlening verbetert continu. Data science en digitale informatiesystemen dragen daaraan steeds vaker bij.

Paragraaf 1.5 Een dynamische Omgevingsvisie 1.0

De samenleving vraagt om een flexibele overheid. Ontwikkelingen volgen elkaar snel op. Wat vandaag is bedacht, kan morgen alweer achterhaald zijn. Dat vraagt om een flexibele en dynamische Omgevingsvisie. Súdwest-Fryslân regelt het als er aanpassingen in de Omgevingsvisie 1.0 nodig zijn. Periodiek vindt er evaluatie plaats, waarbij de inwoners betrokken worden.

Súdwest-Fryslân speelt met haar Omgevingsvisie 1.0 in op de Omgevingswet die op 1 januari 2022 in werking treedt. Volgens deze Omgevingswet moet iedere gemeente een Omgevingsvisie maken. De Omgevingswet is gericht op "het in onderlinge samenhang bereiken en in stand houden van een veilig, gezonde fysieke leefomgeving met een goede omgevingskwaliteit, en het doelmatig beheren, gebruiken en ontwikkelen van de fysieke leefomgeving ter vervulling van maatschappelijke behoeften." (Artikel 1.3 van de Omgevingswet).

Mensen wonen met veel plezier in Súdwest-Fryslân. De inwoners gaven dat tijdens het Rondje Súdwest aan. Maar: het is niet alleen 'rozengeur en maneschijn'. Er zijn zeker aandachtspunten voor de toekomst. Niet alle ontwikkelingen en maatschappelijke opgaven passen 'zomaar' in het mooie landschap. Het is daarom belangrijk om samen alert te blijven en keuzes te maken.

De inwoners riepen tijdens het Rondje Súdwest op: "Durf als gemeente koers te bepalen. Wees transparant, betrek ons en blijf er samen met ons de schouders onder zetten." Neem verantwoordelijkheid, blijf communiceren en de gemeenschap betrekken óók bij uitvoeringsplannen.

Deze handschoen pakt Súdwest-Fryslân graag samen met inwoners en (keten)partners op!

Leeswijzer

Deze Omgevingsvisie 1.0 bestaat uit een inleiding, thematisch deel, gebiedsgericht deel en afsluitend deel over het vervolg. Het thematisch deel gaat in op de vijf thema's:

- gezonde vitale mensen in een gezonde en veilige omgeving;
- sterke kernwaarden: cultureel erfgoed, natuur, weids en waterrijk landschap;
- veerkrachtige en leefbare wijken, dorpen en steden;
- vitaal en aantrekkelijk landschap;
- duurzaam, energieneutraal en klimaatadaptief.

Elk thema start met de ambities, waarbij Súdwest-Fryslân aangeeft hoe ze hieraan werkt. Het 'Kompas voor de omgeving' is voor de gemeente op maat gemaakt. Daarin staan onder meer de SDG's (duurzame ontwikkeldoelen) (zie paragraaf 1.3). Deze kompas vormt de spil van deze onderdelen.

Het gebiedsgerichte deel (zie H7) beschrijft de thematische opgaven en aandachtspunten voor de zes deelgebieden.

Hoofdstuk 2 GEZONDE VITALE MENSEN IN EEN GEZONDE EN VEILIGE OMGEVING

Paragraaf 2.1 Ambitie Súdwest-Fryslân

De omgeving waarin wij wonen, werken en leven beïnvloedt onze gezondheid. De uitbraak van het coronavirus in 2020 maakt dat pijnlijk duidelijk. Wat is een gezonde leefomgeving? Er is niet 1 antwoord op deze vraag. Veel factoren spelen een rol. Zoals het voorkomen van situaties die het milieu bedreigen. Denk ook aan voldoende ruimte om te bewegen. En aan een fraaie, groene omgeving waar jij je fijn voelt. Súdwest-Fryslân wil de gezondheidsverschillen verkleinen. De inzet is een brede welvaart. Het is daarvoor belangrijk om bruggen te slaan tussen de generaties.

Súdwest-Fryslân werkt vanuit de aanpak van 'Positieve gezondheid'. Hierbij staan het beschermen en het bevorderen van de gezondheid centraal. Súdwest-Fryslân werkt daarom aan een omgeving die stimuleert tot bewegen. Een omgeving die voldoende groen is. Die plek biedt voor ontmoeten. En veilig, schoon, opgeruimd en toegankelijk is. Hierdoor is het makkelijker voor iedereen om gezonder te leven én gezondere keuzes te maken. Bijna zónder erbij na te denken.



Paragraaf 2.2 De relatie met het SDG-Kompas voor de omgeving

Súdwest-Fryslân gebruikt twee leidraden voor de Omgevingsvisie 1.0. Dat zijn de SDG's en de opbrengst van het Rondje Súdwest. Het koepelthema 'Gezonde vitale mensen in een gezonde en veilige omgeving' telt twee centrale onderwerpen. Die komen uit het SDG-Kompas. Dat zijn:

- de inrichting van de leefomgeving;
- een goede milieukwaliteit.

Deze onderwerpen bepalen de opbouw van de tekst over dit koepelthema. Het paarse 'themakompas' laat de SDG's (sub)doelen zien die voor deze twee onderwerpen belangrijk zijn. Deze subdoelen zijn een

afgeleide van de internationale doelen met per (sub)doel de aandachtspunten. Súdwest-Fryslân neemt die mee in haar beleid en dagelijkse werk.



Paragraaf 2.3 Wat doet Súdwest-Fryslân

2.3.1 Inrichting leefomgeving

Súdwest-Fryslân wil met de inrichting van de leefomgeving de gezondheid van haar inwoners beschermen en bevorderen. Denk aan het groen in de wijken en autoluwe gebieden. Maar het gaat ook over een veilige en goed onderhouden openbare ruimte. En met het zorgen voor voldoende afstand tussen gevoelige functies en functies die overlast geven. Zoals wonen ten opzichte van bepaalde bedrijven. Plus: het bieden van voldoende sport-, beweeg- en ontmoetingsmogelijkheden. Súdwest-Fryslân streeft naar een schone openbare ruimte met een gezond en veilig leefklimaat voor inwoners van alle leeftijden.

Voldoende groen in en om wijken, dorpen en steden

Groen levert een belangrijke bijdrage aan de kwaliteit van de leefomgeving, de biodiversiteit en de gezondheid van mensen. Het is een oplossing voor allerlei maatschappelijke opgaven. Zoals droge voeten, schone lucht, CO2 en wateropvang en koelte bij hete dagen. Mensen voelen zich gelukkiger en gezonder met groen om zich heen en slapen beter. Dat maakt dat ze gemakkelijker gaan bewegen en sporten.

Súdwest-Fryslân heeft een weids, groen landschap. Ook in de steden, dorpen, wijken en buurten moet het groen zijn. Súdwest-Fryslân werkt hier op de volgende manieren aan:

- duurzaam onderhouden en beheren van openbaar groen;
- gaan voor een gezonde balans in biodiversiteit;
- een zo groot mogelijke betrokkenheid van inwoners bij het groenbeheer;
- verlagen van de beheerkosten door effectieve en efficiënte beheermethoden;
- bij het groenonderhoud zo veel mogelijk gaan mensen met afstand tot de arbeidsmarkt inzetten;
- zorgen voor een goede balans tussen verharding en groen;
- zorgen voor meer bewustwording* bij inwoners en bedrijven over klimaat en biodiversiteit;
- zorgen voor sociale veiligheid;
- zorgen voor een veilig, verschillend en gezond bomenbestand om onder meer ziekten en plagen te voorkomen;
- voorkomen van uitbereiding van invasieve exoten.

*Dat kan onder meer via de actie Steenbreek.

Ruimte voor ontmoeten

Als mensen goed contact hebben met anderen in hun omgeving en een inkomen hebben, verbetert hun gezondheid. Ze voelen zich daardoor fijner. Daardoor verhuizen ze minder. Dat draagt bij aan de betrokkenheid met de burens.

Súdwest-Fryslân wil dorpen 'jong' houden. Dat vraagt om voldoende plekken waar bewoners elkaar kunnen ontmoeten. De gemeente telt 64 dorpshuizen, multifunctionele centra en wijkgebouwen. Deze ontmoetingsplekken moeten nu en later goed aansluiten op de bevolkingssamenstelling. Dat geldt ook voor de sport- en speelvoorzieningen. Door de vergrijzing zijn er naar verwachting minder vrijwilligers om deze voorzieningen op termijn te behouden. Er is 'nieuwe aanwas' vanuit de jeugd nodig.

Van zorg naar preventie: Positieve gezondheid

De ambitie van Súdwest-Fryslân is om de gezondste gemeente van Noord-Nederland te zijn. Om gezond en gelukkig te zijn, moeten een aantal basisvoorwaarden op orde zijn. Hoe sterker de basisvoorwaarden, hoe beter mensen kunnen omgaan met veranderingen of tegenslagen in hun leven. Dit is de kern van het preventiebeleid van Súdwest-Fryslân. Súdwest-Fryslân trekt hierin samen op met de GGD, NHL Stenden en De Friesland Zorgverzekeraar. Dit zijn de ambassadeurs van "Samen doen, samen gezond Súdwest-Fryslân". Súdwest-Fryslân verwacht dat een preventieve aanpak bijdraagt aan levensgeluk en de gezondheid. 'Positieve gezondheid' staat centraal bij de aanpak. Die richt zich op de lichamelijke en de geestelijke gezondheid. Hierbij is speciale aandacht voor inwoners die risico's lopen. Zo hoopt Súdwest-Fryslân de stijgende behoefte aan zorg en ondersteuning af te remmen.

Uitnodigen tot bewegen

Súdwest-Fryslân wil een gemeente zijn waar mensen in beweging komen die uitnodigt om te lopen en fietsen. Waar dichtbij huis mogelijkheden zijn om te wandelen, spelen en sporten. Dat houdt de omgeving voor de jeugd/jongeren aantrekkelijk. Wanneer kinderen al vroeg in beweging komen, dan blijven ze later ook bewegen. Súdwest-Fryslân maakt preventieprogramma's, onder andere met de GGD.

Buitenspelen en buiten zijn is gezond en goed voor de ontwikkeling van jong én oud. Een goede inrichting van de speelvoorzieningen stimuleert buitenspelen. Het onderhoud gebeurt samen met de inwoners. Samen met sport- en beweegaanbieders en andere partners heeft Súdwest-Fryslân een lokaal sportakkoord gesloten. Het doel daarvan is om een beweging op gang te krijgen waardoor iedereen plezier krijgt in sport.

Zorgvoorzieningen dichtbij

De leeftijdsopbouw van de bevolking verandert sterk. In 2018 was de meerderheid van de Friese bevolking vijftig jaar of ouder. Het aantal 65-plussers neemt toe en het aantal van 20 tot 65 jaar daalt tot 2040. Dit betekent dat er in 2040 voor elke oudere vier werkenden zijn. In 2007 waren dat nog acht werkenden voor elke 65-plusser. Dit heeft gevolgen voor de omgeving.

Op een gegeven moment worden mensen minder mobiel. Ze zijn dan meer aangewezen op hun directe omgeving. Senioren blijven steeds vaker en langer zelfstandig wonen. Het is daarom belangrijk dat zorg- en welzijnsvoorzieningen goed (digitaal) bereikbaar zijn. Vooral in krimpregio's staat dat onder druk. Niet alle dagelijkse voorzieningen kunnen in elke kern aanwezig zijn. Dat is al lang niet meer het geval. Súdwest-Fryslân zet in op het duurzaam in stand houden van het voorzieningenniveau.

Een inclusieve gemeente: kwetsbare mensen aanmoedigen om mee te doen

Er moeten genoeg mogelijkheden zijn om te kunnen ontwikkelen en mee te doen. Dat geldt voor jong en oud, met en zonder beperkingen. Súdwest-Fryslân gebruikt de sociale infrastructuur optimaal. De gemeente zorgt voor een betere samenwerking tussen de betrokken partijen en afstemming van het aanbod. Daarnaast spoort de Sociale Index actief kwetsbare mensen op. Doel is om hen bij de maatschappij te blijven betrekken. De eigen verantwoordelijkheid en de eigen kracht zijn daarbij belangrijk.

Verschillen in gezondheid

De verschillen in gezondheid tussen de verschillende bevolkingsgroepen in Súdwest-Fryslân zijn groot. Inwoners met een lage opleiding en laag inkomen hebben in het algemeen minder gezonde levensjaren.

De cijfers zijn ernstig. Deze groep overlijdt gemiddeld zeven jaar eerder en voelt zich achttien jaar langer ongezond. Zij roken gemiddeld meer. Ook is er vaker sprake van overgewicht. Daarnaast bewegen ze minder en eten ongezonder.

De gezondheidsproblemen staan vaak niet op zichzelf. Vaak hangen ze samen met onderliggende oorzaken. Denk aan schulden, armoede en werkloosheid. Het oplossen van de gezondheidsvraagstukken ligt niet alleen bij de zorgsector. Het vraagt om inzet van allerlei (maatschappelijke) organisaties en bedrijven. En bovenal van de mensen zelf. Belangrijke speerpunten zijn het tegengaan van roken, alcoholgebruik en overgewicht.

Via de Sociale Index zijn de kwetsbare inwoners in beeld. Súdwest-Fryslân zorgt voor mensen met een beperking. Dat gebeurt vanuit het beleid en de regelgeving rondom de Wet Maatschappelijke Ondersteuning (WMO). Er zijn vier gebiedsteams die zorg bieden als dat nodig is. Dat zijn Sneek Noord, Sneek Zuid, Bolsward e.o. en Buitengebied.

Welzijnswerk

De 'kracht van de samenleving' doet er toe. Dat laten initiatieven van inwoners, organisaties en netwerken in dorpen en steden zien. Vrijwilligers spelen daarbij trouwens een grote rol. De Stichting Sociaal Collectief is voor Súdwest-Fryslân de spil in het welzijnswerk.

Stichting Sociaal Collectief Súdwest-Fryslân helpt buurten, wijken en dorpen daarmee. De stichting legt contact met inwoners, maatschappelijke organisaties en ondernemers. Daarnaast stimuleert de stichting het met elkaar delen van talenten en kennis. Inwoners kunnen hierdoor zelfstandiger functioneren terwijl ook de onderlinge relaties versterken. Dit zorgt voor een krachtigere samenleving.

Aanpak van armoede

Samen krachtig aan de slag tegen armoede. Zodat iedereen kan meedoen in de gemeente. Dat is het idee van de armoede-aanpak van Súdwest-Fryslân. Daarbij zet de gemeente de mens centraal. Dat vraagt om maatwerk. Súdwest-Fryslân wil armoede voorkomen en terugdringen en de gevolgen ervan verzachten. Het is daarvoor belangrijk om zo goed mogelijk gebruik te maken van de informele hulp. Dat kan door het leggen van een goede relatie met de formele hulp. En door regels en stelsels waar mogelijk te vereenvoudigen.

2.3.2 Goede milieukwaliteit

Gezonde bodem voor mensen, planten en dieren

De bodem is veelzijdig. De druk op het gebruik van de ruimte neemt alsmaar toe. Dat geldt ook voor het gebruik van de bodem. Súdwest-Fryslân gaat zorgvuldig met de bodem om. Een gezonde bodem is namelijk belangrijk, want dat vermindert bijvoorbeeld de effecten van klimaatverandering.

De bodem slaat koolstof op en bodemenergie is bruikbaar. Daarnaast vormt een gezonde bodem een belangrijke voorwaarde voor biodiversiteit en voor gezonde grondstoffen en voedingsstoffen voor mensen, planten en dieren. Verder houdt de bodem het grond- en drinkwater vast en zorgt voor de zuivering ervan. Plus: de bodem draagt de sporen van bewoning in het verleden. Tot slot vormt de bodem de stabiele basis om te bouwen.

Súdwest-Fryslân gaat aan de slag met een integrale Atlas voor de leefomgeving, bodem is daar een onderdeel van. Ook de Grondwateratlas wordt hierin opgenomen. Het is van belang om de bodem gezond te kunnen houden en om de goede keuzes te kunnen maken. De integrale Atlas voor de Leefomgeving geeft inzicht in het gebruik van, de kansen voor en de beperkingen van de ondergrond. Er is voor grondverzetwerkzaamheden een bodemkwaliteits- en bodemfunctiekaart opgesteld. Zo ook voor PFAS.

Wettelijke milieunormen

Wettelijke milieunormen regelen de bodem- en luchtkwaliteit en het voorkomen van geluid- en lichthinder. Bij besluiten hierover houdt Súdwest-Fryslân zich aan deze richtlijnen. Dat geldt ook voor het eigen handelen. Denk aan de Wet milieubeheer en na 2021 aan het Besluit activiteiten leefomgeving. Er gelden maatregelen bij overschrijding van de aanvaardbare niveaus. Dat gebeurt in beginsel door de ontwikkelende partij. Is die er niet, dan stelt Súdwest-Fryslân een programma met maatregelen op. Doel is het aanvaardbare niveau voor een veilige en gezonde leefomgeving.

Schone Lucht

Gezonde lucht is een belangrijke basisvoorwaarde voor wonen, werken en de gezondheid. Súdwest-Fryslân sluit zich dan ook aan bij het Schone Lucht Akkoord om met de provincie en de buurgemeenten op te trekken om de luchtkwaliteit te verbeteren.

Overlast van geluid beperken

Súdwest-Fryslân wil daar waar dat mogelijk is de overlast van geluid beperken. Mensen kunnen gezondheidsproblemen krijgen als ze te lang in ruimtes of gebieden zijn waar veel geluid is. Minder hinder van geluid leidt tot een gezondere leefomgeving. Súdwest-Fryslân gaat hiermee aan de slag met de 'soundscape' benadering. Het gaat daarbij om hoe mensen het geluidsniveau beleven. Niet om de feitelijke overlast.

Een goede inrichting van de omgeving kan de overlast van geluid die mensen ervaren, verminderen. Denk aan een logische ligging van drukke/lawaaiige en stille functies ten opzichte van elkaar. Een ander voorbeeld is het uit het zicht houden van geluidsbronnen. Súdwest-Fryslân houdt hiermee rekening bij nieuwe ontwikkelingen. Het streven is een goed woon- en leefklimaat. Geluid speelt daarbij een rol.

De uitdaging voor ontwikkelende partijen is om te zorgen voor (innovatieve) maatregelen. Vooral bij nieuwe gebiedsontwikkelingen in de buurt van (spoor)wegen en bedrijvigheid. Deze maatregelen moeten zorgen voor geen of slechts minimale geluidsbelasting die effect heeft op de gezondheid. Ook moet er sprake zijn van een goed binnenmilieu en een prettige woon- en verblijfskwaliteit.

Integraal aan de slag met veiligheid

Súdwest-Fryslân zet in op sociaal veilig, verkeersveilig en op het voorkomen van wateroverlast en rampen. Dat laatste bijvoorbeeld door het gebruik van giftige/ontvlambare stoffen. De gemeente doet dat samen met de veiligheidsregio en de omgevingsdienst. Het doel is om risico's zoveel mogelijk te beperken.

In de Omgevingsvisie 1.0 komt vooral de 'fysieke veiligheid' aan de orde en de gemeente houdt rekening met een brede benadering van veiligheid; denk bijvoorbeeld aan de invloed van de mate van verlichting (onverlichte steegjes of fietspaden) op het veiligheidsgevoel van inwoners of de mogelijkheid tot het ontplooiën van criminele activiteiten. Súdwest-Fryslân zet in op een integrale aanpak zodat de verschillende veiligheidsvelden effectief en efficiënt gebeurt.

Absolute veiligheid is nooit haalbaar. Toch vindt Súdwest-Fryslân een heldere keuze tussen veiligheid en andere maatschappelijke belangen belangrijk. Bij het wel of niet toestaan van ontwikkelingen is het volgende belangrijk:

- een gebied of bouwwerk moet de hele levensduur (sociaal) veilig blijven;
- een scheiding tussen risicobronnen en -ontvangers zoveel als mogelijk;
- continue aandacht voor het voorkomen en beperken van veiligheidsrisico's;
- continue aandacht voor het tegengaan van branden, rampen en crisis*;
- continue aandacht voor de zelfredzaamheid van mensen als ze zijn blootgesteld aan de hierboven genoemde veiligheidsrisico's.

*In de zin van de Wet veiligheidsregio's (artikel 1, 14 en 15).

Meer ruimte waar mogelijk

Als het nodig en juridisch mogelijk is, stelt Súdwest-Fryslân afwijkende normen vast voor milieu- aspecten. Voorwaarde is dat die een gezonde en veilige leefomgeving niet aantasten. Zo bestaat er voor grondgebonden veehouderijbedrijven een geurverordening. Die geeft deze bedrijven meer mogelijkheden voor het houden van vee.

Voorsnog geen omgevingswaarden

De nieuwe Omgevingswet biedt de mogelijkheid om 'omgevingswaarden' vast te stellen. Die gelden naast en/of bovenop wettelijke normen. Súdwest-Fryslân vindt over het algemeen dat de wettelijke normen voldoende bijdragen aan het bereiken van de gemeentelijke doelstellingen. Er is op dit moment geen noodzaak om aanvullend daarop omgevingswaarden vast te stellen. Een mogelijke uitzondering hierop vormen de loodnormen in de bodem. Súdwest-Fryslân onderzoekt de wenselijkheid en mogelijkheid hiervan. Het blijkt namelijk dat beneden de wettelijke saneringsnorm voor lood er sprake is van mogelijke risico's, met name voor kinderen.

Paragraaf 2.4 Agenda Gezonde, vitale mensen in een gezonde en veilige omgeving

Súdwest-Fryslân gaat aan de slag met het programma Gezond Wonen, met daarin onder meer:

- een onderzoek wat vergrijzing vraagt van onder meer wonen, voorzieningen, inrichting openbare ruimte en vervoer;
- het uitgangspunt van 'Positieve gezondheid' (beschermen en bevorderen);
- inrichten van een gezonde, veilige, duurzame en klimaatadaptieve omgeving;
- het preventieakkoord.

Súdwest-Fryslân werkt aan de SDG's die centraal staan bij het koepelthema. Zie het thema-kompas voor het thema 'Gezonde vitale mensen in een gezonde en veilige omgeving'. Dat gebeurt met het beleid en de activiteiten die in dit hoofdstuk staan. Het themakompas geeft in de grijze vakken de subdoelen van de SDG's als handvat naar het dagelijks beleid en de activiteiten van de gemeente, rondom het thema 'Gezonde, vitale mensen in een gezonde en veilige omgeving'. Deze subdoelen zijn een afgeleide van de internationale doelen. Súdwest-Fryslân werkt tegelijkertijd en in samenhang aan de vijf thema's. Alleen zo kan Súdwest-Fryslân de gemeente blijven die zij wil zijn. Waar het goed en duurzaam wonen, werken en genieten is met een aantrekkelijke omgevingskwaliteit.

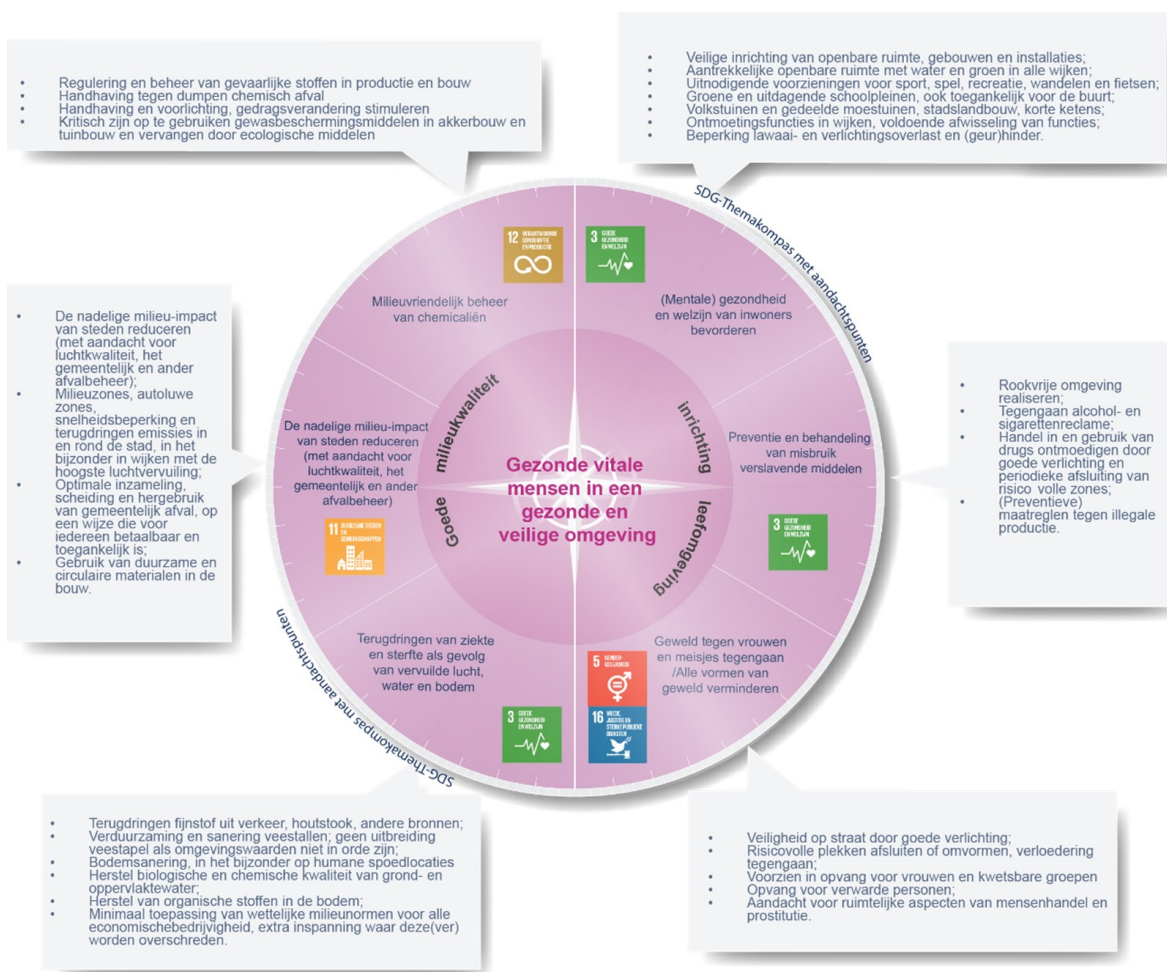

Hoofdstuk 3 STERKE KERNWAARDEN: CULTUREEL ERFGOED, NATUUR, WEIDS EN WATERRIJK LANDSCHAP

Paragraaf 3.1 Ambitie Súdwest-Fryslân

Súdwest-Fryslân is 'grutsk' op haar landschap. Súdwest-Fryslân gaat er zorgzaam en zuinig mee om. Het streven is een goede balans tussen wonen, werken, recreëren en genieten in een mooi landschap. Kernwaarden als natuur, water, cultuurhistorie en weidsheid zijn onze schatkist. Zorgen zijn er ook, zoals de teruggang van de biodiversiteit, klimaatontwikkelingen, effecten van natuurontwikkeling en bijvoorbeeld oprukkende (stedelijke) bebouwing.

Daarnaast liggen er opgaven. Denk aan klimaatverandering, de woningbouwopgave, de energietransitie en verduurzaming. En aan de omslag naar een circulaire economie. Verder spelen er verschillende vraagstukken voor het veenweidegebied. Dit gebeurt allemaal binnen ons landschap. Er is extra aandacht nodig om het buitengebied vitaal te houden.

Het landschap verandert en de stevige transitie die op Súdwest-Fryslân afkomen vragen om keuzes. Súdwest-Fryslân maakt deze keuzes! Hierbij werkt Súdwest-Fryslân altijd vanuit de eigen kracht van een gebied. De gemeente staat positief tegenover initiatieven uit de samenleving (ja, mits...). De kernwaarden verliest Súdwest-Fryslân hierbij niet uit het oog.



Paragraaf 3.2 De relatie met het SDG-Kompas voor de omgeving

Súdwest-Fryslân gebruikt twee leidraden voor de Omgevingsvisie 1.0. Dat zijn de Duurzame Ontwikkelingsdoelen (SDG's) en de opbrengst van het Rondje Súdwest. Het koepelthema 'Sterke kernwaarden; cultureel erfgoed, natuur, weids en waterrijk landschap' telt drie centrale onderwerpen. Die komen uit de SDG-Kompas. Dat zijn:

- leefomgeving die waardevol is;
- gezond systeem van verschillende soorten planten en dieren (biodiversiteit);
- schoon water.

Deze onderwerpen bepalen de opbouw van de tekst over dit koepelthema.

Het gele 'thematikompas' laat de SDG's (sub)doelen zien die voor deze drie onderwerpen belangrijk zijn. Deze subdoelen zijn een afgeleide van de internationale doelen, met per (sub)doel de aandachtspunten. Súdwest-Fryslân neemt die mee in haar beleid en dagelijkse werk.

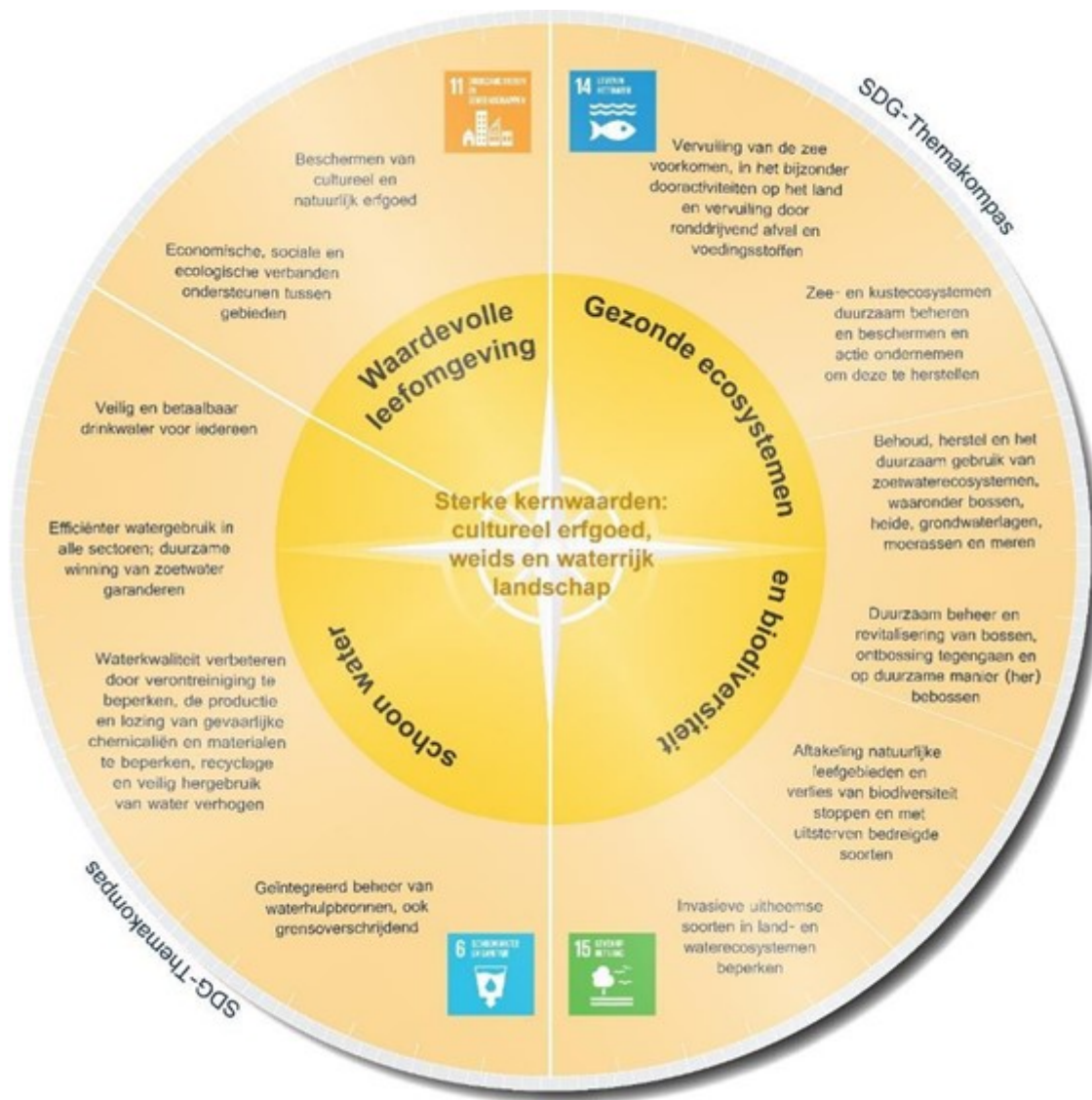

Paragraaf 3.3 Wat doet Súdwest-Fryslân

3.3.1 Waardevolle leefomgeving

Een sterke omgevingskwaliteit

Wat is omgevingskwaliteit volgens Súdwest-Fryslân? Dat is de samenhangende identiteit die ontstaat vanuit de verbinding tussen de 'kernwaarden, robuuste systemen en opgaven in een gebied'. Cultureel erfgoed en landschap zijn onze belangrijkste kernwaarden. Daarmee onderscheidt Súdwest-Fryslân zich van andere gebieden.

Cultuurhistorie en identiteit als kernwaarden

Cultureel erfgoed (zoals archeologie en monumenten) is waardevol. Bijvoorbeeld voor de leefbaarheid en vitaliteit van kernen en voor geluk, genieten en welvaart:

- erfgoed ervaren als dragers van het verleden, waarvan je kan genieten, Súdwest-Fryslân koestert dit;
- identiteit en de band met elkaar, het unieke verhaal hoe Súdwest-Fryslân is ontstaan en ontwikkeld;
- het maakt Súdwest-Fryslân aantrekkelijk voor toeristen en nieuwe inwoners en bedrijven.

Súdwest-Fryslân draagt daaraan bij door waardevol erfgoed te waarderen, te beschermen en te zorgen voor bewustzijn erover.

Bij alle ruimtelijke ontwikkelingen moeten de cultuurhistorische waarden van het begin af aan betrokken worden. Ontwikkelingen die de identiteit van een gebied versterken, hebben de voorkeur. Maatwerk is hierbij het sleutelwoord. Op de ene plek is er namelijk meer mogelijk dan op de andere plek.

De landschappelijke kernwaarden van Súdwest-Fryslân

Het zuidwesten van Fryslân heeft een bijzonder landschap. Eeuwenlang hebben onder meer de ijstijd, erosie, vervening en menselijke activiteiten hun vormende werk gedaan. En nog dagelijks ontwikkelt het landschap van de 'Súdwesthoeke' zich. Elk landschap heeft zijn eigen ontstaansgeschiedenis en eigen kernwaarden.

Vrijwel heel Súdwest-Fryslân maakt deel uit van het beschermde Nationaal Landschap Zuidwest Friesland. Water en land zijn hier belangrijke kernwaarden. Het programma Omgevingskwaliteit werkt deze en andere kernwaarden verder uit. Ook wordt samen de ontwikkelingsrichting van het landschap en de kernen in beeld gebracht. Dit programma sluit daarbij aan op de provinciale nota Grutsk op 'e Romte.

Elke kern zijn eigen identiteit

Elk dorp en stad in Súdwest-Fryslân heeft een eigen identiteit. Het erfgoed, de ontstaansgeschiedenis, het landschap en de mienskip bepaalt die identiteit. Het is de diversiteit die Súdwest-Fryslân zo geliefd maakt bij haar inwoners en bezoekers. De rust van het kleine dorp, de dynamiek van de stad, of van beide een beetje in het grotere dorp of de kleinere stad. Súdwest-Fryslân onderzoekt wat belangrijk is voor de identiteit van de kernen. Dit wordt onder andere meegenomen in de toekomstige ontwikkelingsrichting voor de kernen.

Kerken en boerderijen: behoud en herbestemmen

Kernen, kerken en boerderijen zijn herkenbare, historische punten in onze open, weidse gemeente. Súdwest-Fryslân respecteert die. Veel kerken in Súdwest-Fryslân stammen uit de middeleeuwen en hebben de status van een monument. Kerken zijn van oudsher belangrijk voor de mienskip. Ze dragen bij aan de leefbaarheid van een kern. Mensen komen er samen. Ze trouwen, rouwen, feesten en recreëren er. Als zulke belangrijke gebouwen hun functie verliezen en leeg komen te staan, denkt Súdwest-Fryslân mee over herbestemming.

Behoud van de Friese cultuur

Niet bebouwd erfgoed is even belangrijk als gebouwd erfgoed. De taal is daar een goed voorbeeld van. Súdwest-Fryslân steunt het behoud van het Frysk. Daarbij gaat het ook om de traditie van streekverhalen, podiumkunsten en muziek en om gewoonten en gebruiken.

Omgevingskwaliteit: behoud door ontwikkeling

Súdwest-Fryslân houdt bij alle ruimtelijke ontwikkelingen rekening met de kernwaarden van het landschap en de kernen. Dat draagt bij aan het versterken van de omgevingskwaliteit. Die omgevingskwaliteit vraagt om:

- het gebruik maken van de kernwaarden;
- goede aansluiting bij de identiteit, maat en de schaal van het landschap en de kernen;
- behoud van de openheid en van de meren; vergroten van de verschillen tussen de landschapstypen;
- sleutelgebieden en sleutelprojecten met een hoge architectonische, stedenbouwkundige en/of landschappelijke kwaliteit.

Súdwest-Fryslân wil duurzame kernen met een goede verdeling tussen bebouwde grond, groen en water. Súdwest-Fryslân biedt vooral ruimte voor dynamiek en experiment. Het beheer en onderhoud van vandaag de dag zijn belangrijk. Maar dat moet ook op orde en goed geregeld zijn bij nieuwe ontwikkelingen.

Ruimtelijke en maatschappelijke ontwikkelingen hand in hand

Súdwest-Fryslân wil graag samen met de samenleving optrekken. Samen ontwikkelingen rondom de energietransitie, klimaatadaptatie en de verandering van het platteland een goede plek geven. Zodat de kernwaarden behouden blijven.

Als bepaalde ontwikkelingen kernwaarden bedreigen, dan moet er een grote plus tegenover staan. Deze meerwaarde is nodig voor het realiseren van omgevingskwaliteit. Zo kan er weer 'omgevingstrots' ontstaan. Bijvoorbeeld via vernieuwende energielandschappen en/of voedsellandschappen, of via integrale oplossingen in stads- en dorpsranden.

Het is niet eenvoudig om de ontwikkelingen rondom de energietransitie en klimaatadaptatie een goede plek te geven. Vaak spelen tegelijk meerdere ruimtevragen op eenzelfde vierkante meter. Dat vraagt om een integrale gebiedsgerichte manier van werken. Er zijn daarvoor bestaande kernwaarden om rekening mee te houden. En er is de zorg voor een gezond, vitaal en veilig woon- en leefklimaat. Meervoudig ruimtegebruik en samenhang op gebiedsniveau zijn bij deze ontwikkelingen leidende uitgangspunten.

Súdwest-Fryslân wil daarom via experimenteren en maatwerk ruimte bieden voor innovaties. Dat is ook een leerproces met onder meer de ontwikkeling van nieuwe instrumenten. Denk aan processen als Nije Pleats en Sinnetafels. Súdwest-Fryslân stimuleert (ontwerpend) onderzoek naar en investeringen in slimme combinaties van functies en activiteiten met omgevingskwaliteit. Dat gebeurt samen met de inwoners.

3.3.2 Gezonde ecosystemen en biodiversiteit

Het vergroten van de biodiversiteit

Biodiversiteit van de natuur betekent verscheidenheid van levende planten en dieren. Daarin zet Súdwest-Fryslân de aanpak uiteen om de biodiversiteit in de gemeente te verhogen. Dat gebeurt onder meer door het openbaar groen duurzaam te onderhouden en beheren. Belangrijk aandachtspunt is bijvoorbeeld voldoende bio-diversiteit in de berm.

De Ecologische Hoofdstructuur (EHS) is in Súdwest-Fryslân grotendeels begrensd en gerealistischer. De EHS bestaat vooral uit meren en een aantal boezemlanden. Die grenzen aan de meren en aan de buitendijkse platen en polders. Veel meren en de IJsselmeerkust zijn Natura2000-gebieden. Grootschalige uitbreiding van natuurgebieden is niet direct aan de orde. Wel wordt meer aandacht gegeven aan de stedelijke ecologische hoofdstructuren en de versterking ervan.

3.3.3 Schoon, aantrekkelijk en voldoende water

Water kenmerkend voor Súdwest-Fryslân

Súdwest-Fryslân is (met De Fryske Marren) hét water(sport)gebied van de provincie. De vele meren, kanalen/vaarten en het natuurschoon maken het een sterk en aantrekkelijk gebied. Het water is een belangrijke drager. Van de historie, van de Friese cultuur en van het kenmerkende landschap met zijn landbouw, natuur en recreatie. De beleving van het water (IJsselmeer, vaarten, poelen, meren) en het bewegen langs oevers en kades zijn van hoge waarde. Daarom blijven de oevers openbaar.

Een landschap ontstaat (grotendeels) onder invloed van de mens als bewoner en bewerker. Meer en meer is de mens in staat om op grote schaal veranderingen in het landschap aan te brengen. Een voorbeeld hiervan zijn de ruilverkavelingen uit de tweede helft van de vorige eeuw. Die hebben het landschapsbeeld ingrijpend veranderd. Het water is daarbij bepalend voor de gebruikswaarde, toekomstwaarde en belevingswaarde van het landschap. De toekomstige omgang met het water draagt bij aan droge voeten, aan een gezond en waardevol landschap en is een ordenend principe (casco).

Súdwest-Fryslân streeft ernaar dat water nog verder versterkt en gebruikt wordt, als identiteitsdrager en als inspiratie voor ontwikkeling. Zowel de gebruikswaarde, belevingswaarde en toekomstwaarde van het water in Friesland moet versterkt worden. Dit is één van de kernwaarden.

Agenda Waddengebied 2050

Het Waddengebied heeft een grote natuurwaarde en staat op de UNESCO-Werelderfgoedlijst. Sinds 2017 wordt er gewerkt aan een gezamenlijke Agenda voor het Waddengebied 2050. De hoofddoelstelling voor de gebiedsagenda is (conform de structuurvisie Waddenzee) een duurzame bescherming en ontwikkeling van de Waddenzee als natuurgebied en het behoud van het open landschap. Het rijk stelt deze Agenda op met de regio.

Agenda Afsluitdijk en IJsselmeergebied

De Afsluitdijk beschermt ons al bijna 90 jaar tegen de kracht van het water. De scheepvaart van en naar het IJsselmeer geschiedt via de Lorentzsluizen bij Kornwerderzand. De komende jaren maken Rijkswaterstaat en De Nieuwe Afsluitdijk de waterkering weer klaar voor de toekomst. De Nieuwe Afsluitdijk (DNA) is een samenwerking tussen de provincies Noord-Holland en Fryslân en de gemeenten Hollands Kroon en Súdwest-Fryslân. De ambities staan in de Agenda IJsselmeergebied 2050.

Klimaatverandering

Door klimaatverandering ontstaat er een extra druk op het landschap. Het speelt een grote rol in de verandering van landschappen. Landschapszones schuiven erdoor op naar hogere breedte. Planten en diersoorten kunnen zich niet gemakkelijk aanpassen aan deze klimaatverandering. Dat verandert het landschap wezenlijk. En er zijn nog meer gevolgen van de opwarming van de aarde. In Súdwest-Fryslân hangt deze opgave onder andere samen met verdrogingsthema's of verdere verzilting aan de Noord Westelijke kuststrook van de gemeente.

Goed beheer van de waterkwantiteit en -kwaliteit is daarom van levensbelang voor het gebied. Dat geldt voor de veiligheid, gezondheid, leefbaarheid en duurzaamheid. Water is daarmee een belangrijke factor op sociaal, economisch en ecologisch vlak. De wisselwerking met het IJsselmeergebied met z'n belangrijk zoetwaterfunctie is daarnaast belangrijk. Dat in stand houden is een belangrijke, nationale opgave.

De kwaliteit van het water

Er mogen zo weinig mogelijk verontreinigingen in het water terechtkomen. En de ecologie in het water moet op orde zijn. Een evenwichtige plantengroei die past bij de functie en een gezonde en gevarieerde visstand versterken de landschappelijke kwaliteit. Dus ook de belevingswaarde van het water.

Door klimaatverandering ontstaat er meer behoefte aan verkoeling op en aan het water. Ecologisch gezonde wateren zijn beter in staat weersextremen zoals hittestress op te vangen. Daardoor treden er minder snel problemen op zoals blauwalgengroei en botulisme in warme perioden.

Súdwest-Fryslân kijkt bij de klimaatopgaven voor het stedelijk gebied goed hoe om te gaan met het regenwater. Doel is dat dit zoveel mogelijk schoon in de grond of in het oppervlaktewater terechtkomt. Er geldt zoveel mogelijk een beperking voor gemengde riool overstorten. Wat betreft het vuilwater van de recreatievaart werkt Súdwest-Fryslân actief aan het verhogen van het bewustzijn van het omgaan met afvalwater. Bijvoorbeeld door het stimuleren van een betere inzamelstructuur voor afvalwater van de recreatievaart.

De waterkwaliteit staat onder druk. Dat komt onder meer door verontreinigingen met medicijnresten, microverontreinigingen en zwerfafval (plastic soep). Súdwest-Fryslân wil samen met derden onze wateren schoonhouden. Via onze afvalinzamelingstaak leveren we een grote bijdrage. Dat vraagt ook iets van de inwoner. Met onze verantwoordelijkheid voor de bodem beschermt Súdwest-Fryslân de kwaliteit van het grond- en oppervlaktewater. Bijvoorbeeld door toe te zien op de naleving van regels voor opslag. Dat voorkomt lekkage naar het grond- en oppervlaktewater.

De kwantiteit van het water

Súdwest-Fryslân heeft in 2050 een robuust watersysteem. Dat is een systeem dat weinig hulp nodig heeft om te kunnen draaien. Het water is schoon, veilig en er is voldoende van. Verstedelijking en klimaatverandering vormen integrale taken voor waterbeheer. Súdwest-Fryslân pakt die samen met andere opgaven (leefbaarheid, bodemdaling en gezondheid) op. Dit integraal oppakken is een uitdaging die kansen biedt. Daar hebben we elkaar voor nodig.

Een heftige bui die theoretisch gemiddeld een keer in de vijf jaar voorkomt? Daarvan wil Súdwest-Fryslân op de (middel)lange termijn geen wateroverlast hebben. Bij zo'n bui mag er dan alleen sprake zijn van water op straat. In Súdwest-Fryslân scheiden we stromen afvalwater van stromen hemelwater. Dat gebeurt bij nieuwbouw en in gebieden waar ze hemelwater afkoppelen. Dat water gaat vaak via regenwaterriolen naar het oppervlaktewater.

Wateroverlast voorkómen

Daarnaast houdt Súdwest-Fryslân de inrichting van de openbare ruimte tegen het licht. Er zijn kansen voor berging op straat ('binnen de banden'). Dat kan door herprofilering en is in verhouding goedkoop. Dit zorgt dan voor een flinke afname van het risico op wateroverlast. De gemeente liet als eerste stap hiertoe al analyses uitvoeren met oppervlakkige afstroming. Die maken op basis van hoogteligging inzichtelijk wat de gevoelige plekken binnen de kernen zijn. Súdwest-Fryslân wil wateroverlast voorkómen. Die garantie daarop bestaat echter niet in alle (extreme) gevallen.

Hoe versterk je de waterstructuur nog meer? Door de bergingscapaciteit uit te breiden met extra waterverbindingen en nieuw open water. Dit kan eventueel in combinatie met de ontwikkeling van nieuwe, natte graslanden. Bijvoorbeeld als onderdeel van de transitieopgave voor land- bouw en natuur, rekening houdend met landschappelijke waarden. Hierbij is ook ruimtelijk beleid belangrijk. Hoe versterkt je water,

natuurwaarden en economisch dragers zoals landbouw en recreatie? Door functies te combineren. Of juist door voldoende ruimte te geven voor verschillende functies.

Súdwest-Fryslân geeft dus inhoud aan zowel de belevingswaarde, gebruikswaarde en toekomstwaarde van het water. Bijvoorbeeld door meer aandacht voor schoon en veilig water, door in te spelen op de klimaatopgaven, het versterken van de biodiversiteit, maar bijvoorbeeld ook door oevers openbaar te houden en te maken.

Paragraaf 3.4 Agenda Sterke kernwaarden: cultureel erfgoed, natuur, weids en waterrijk landschap

Súdwest-Fryslân gaat aan de slag met het programma Omgevingskwaliteit. Daarin staat onder meer de integrale atlas voor de leefomgeving centraal, en onderzoek naar wat belangrijk is voor de identiteit van het landschap en de kernen. Dit wordt meegenomen in de samen op te stellen ontwikkelingsrichting voor het landschap en de kernen.

Súdwest-Fryslân werkt aan de SDG's die centraal staan bij het koepelthema. Zie het themakompas voor het thema 'Sterke kernwaarden; cultureel erfgoed, natuur, weids en waterrijk landschap'. Dat gebeurt met het beleid en de activiteiten die in dit hoofdstuk staan. Het themakompas hieronder geeft in de grijze vakken de subdoelen van de SDG's als handvat naar het dagelijks beleid en de activiteiten van de gemeente, rondom het thema 'Cultureel erfgoed, natuur, weids en waterrijk landschap'. Deze subdoelen zijn een afgeleide van de internationale doelen. Súdwest-Fryslân werkt tegelijkertijd en in goede samenhang aan de vijf thema's. Alleen zo kan Súdwest-Fryslân de gemeente blijven die zij wil zijn. Waar het goed en duurzaam wonen, werken en genieten is met een aantrekkelijke omgevingskwaliteit.

Beschermen van cultureel en natuurlijk erfgoed.

- Bescherming stads- en dorpsgezichten, (immobiel) erfgoed met cultuurhistorische waarde en archeologische waarden;
- Bouwkundige kwaliteit van gebouwen en openbare ruimte borgen;
- Leegstand tegengaan; herbestemming leegstaande monumentale panden;
- Behoud en herstel van landschappelijke kernkwaliteiten en structuren;
- Bescherming waardevolle, kwetsbare en open landschappen en natuur;
- Gebiedseigen karakter en kwaliteiten als uitgangspunt nemen bij ontwerp;
- Tegengaan van 'landschapserosie' door grootschalige loodsen, leegstand en schaalvergroting in de landbouw.

Economische, sociale en ecologische verbanden ondersteunen tussen gebieden.

- Groene stadsranden, landschappelijke verbinding tussen bebouwde omgeving en buitengebied die ook dient als ecologische verbindingssystemen;
- Voedselproductie voor de stad in directe omgeving, korte ketens;
- Tegengaan agrarische leegstand en bevorderen brede verdienmodellen agrarische bedrijven voor wonen, gezondheidszorg, kleinschalige bedrijvigheid of recreatie;
- Goede OV-verbindingen en bereikbaarheid;
- Vormen van economische clusters.

Gezonde ecosystemen en biodiversiteit.

Vervuiling van de zee voorkomen, in het bijzonder door activiteiten op het land en vervuiling door rondrijvend afval en voedingsstoffen. Zee- en kustecosystemen duurzaam beheren en beschermen en actie ondernemen om deze te herstellen.

- Aanpak zwerfvuil, plastic en vervuiling water via bronmaatregelen, rioolbeheer, opruimacties, inzamelinrichtingen in zee- en rivierhavens;
- milieuregulering zee- en rivierhavens;
- beschermen van de kustlijn via bouwvoorschriften;
- schoonhouden van rivierdelta's, stranden en kustgebied.

Veilig en betaalbaar drinkwater voor iedereen.

Efficiënter watergebruik in alle sectoren; duurzame winning van zoetwater garanderen.

- Kraanwatergebruik bevorderen via openbare watertappunten;
- Gemeentelijk watergebruik zo efficiënt mogelijk maken, stimuleren en reguleren zuinig water verbruik particulieren en industrie;
- Ontwerp van infrastructuur afstemmen op verwachte natheid/droogte;
- Gebruksfuncties grondwater- en oppervlaktewater bij droogte prioriteren;
- Verzilting tegengaan door tegengaan bodemdaling; Waterbuffers inrichten.



Behoud, herstel en het duurzaam gebruik van zoetwaterecosystemen, waaronder bossen, heide, grondwaterlagen, moerassen en meren.

Duurzaam beheer en revitalisering van bossen, ontbossing tegengaan en op duurzame manier (her)bebossen.

- Natuurinclusief ontwerpen met focus op versterken flora en fauna;
- Terugdringen stikstofdepositie, uitspoeling fosfaat en overige emissies uit landbouw, verkeer, industrie en bouw;
- hogere grondwaterstand om uitdroging en bodemdaling tegen te gaan;
- Natuurvolgend of revitaliserend en 'klimaat slim' bosbeheer;
- Aanplant (laan)bomen, bossen en tiny forests in steden; bomenkap tot uiterste beperken en systematisch compenseren;
- Bij boven- en ondergrondse (bouw)werkzaamheden en inrichting straten rekening houden met wortelstelsels bomen.

Waterkwaliteit verbeteren door verontreiniging te beperken, de productie en lozing van gevaarlijke chemicaliën en materialen te beperken, recyclage en veilig hergebruik van water verhogen.

Geïntegreerd beheer van waterhulpbronnen, ook grensoverschrijdend.

- Kwaliteit van grondwater en oppervlaktewater beschermen via bronmaatregelen; bouwen met onschadelijke materialen;
- Riooloverstorten tegengaan door afkoppelen regenwater; gescheiden inzamelen van 'ruw' afvalwater en centraal verwerken;
- Hergebruik bevorderen door kleinschalige, decentrale waterzuivering (ook op wijkniveau, bijvoorbeeld met gebruik van plantenzuivering) en ruimtelijke oplossingen die passen bij het natuurlijke systeem;
- Omzetten van (gezuiverd) afvalwater in gietwater (bijvoorbeeld binnen tuinbouwgebied), grondstoffen (nutriënten, energie) of voor stedelijk recreatiewater en waterbalans (bijvoorbeeld peil van grachten bij droogte);
- Aanleg natuurvriendelijke oevers en beekherstel; ecologische waterkwaliteit verbeteren door herstel leefgebied planten en dieren;
- Verbinden van infrastructuur boven en onder de grond voor afstemmen beheer en onderhoud.

Aftakeling natuurlijke leefgebieden en verlies van biodiversiteit stoppen en met uitsterven bedreigde soorten beschermen.

Invasieve uitheemse soorten in land- en waterecosystemen beperken.

- Ruimte voor flora en fauna om zich te ontwikkelen door adequate bescherming en samenhangende leefruimte; uitbreiding natuurareaal, ecologische verbindingssystemen;
- Heterogene opbouw van landschappen en bodembiodiversiteit
- Tegengaan van verstoring door trilling, geluid en licht, stiltegebieden;
- Herstel van kruiden- en bloemrijke bermen door ecologisch groenbeheer en maaibeleid; natuurlijke oevers langs beken en waterlopen;
- Ruimte voor vissen en waterdieren om dammen en stuwen te passeren.

Hoofdstuk 4 VEERKRACHTIGE EN LEEFBARE WIJKEN, DORPEN EN STEDEN

Paragraaf 4.1 Ambitie Súdwest-Fryslân

Súdwest-Fryslân wil de aantrekkelijkste duurzame woon-, leef- en vestigingsklimaat van (Noord-) Nederland zijn. Daarom zorgt de gemeente voor een toekomstbestendig woonmilieu en voorzieningenniveau. Ook werkt de gemeente samen met partners aan een sterk en innovatief vestigingsklimaat. De vele activiteiten en evenementen dragen hieraan zeker bij. Súdwest-Fryslân sluit aan bij de eigen ontwikkelkracht van mensen: iedereen doet mee!



Paragraaf 4.2 De relatie met het SDG-Kompas voor de omgeving

Súdwest-Fryslân gebruikt twee leidraden voor de Omgevingsvisie 1.0. Dat zijn de SDG's en de opbrengst van het Rondje Súdwest. Het koepelthema 'Veerkrachtige en leefbare wijken, dorpen en steden' telt drie centrale onderwerpen. Die komen uit de SDG-Kompas. Dat zijn:

- inclusieve en bereikbare woonomgeving;
- duurzame werkgelegenheid;
- duurzame en veilige systemen voor het vervoer.

Deze onderwerpen bepalen de opbouw van de tekst over dit koepelthema.

Het oranje 'themakompas' laat de SDG's (sub)doelen zien die voor deze drie onderwerpen belangrijk zijn. Deze subdoelen zijn een afgeleide van de internationale doelen met per (sub)doel de aandachtspunten. Súdwest-Fryslân neemt die mee in haar beleid en dagelijks werk.

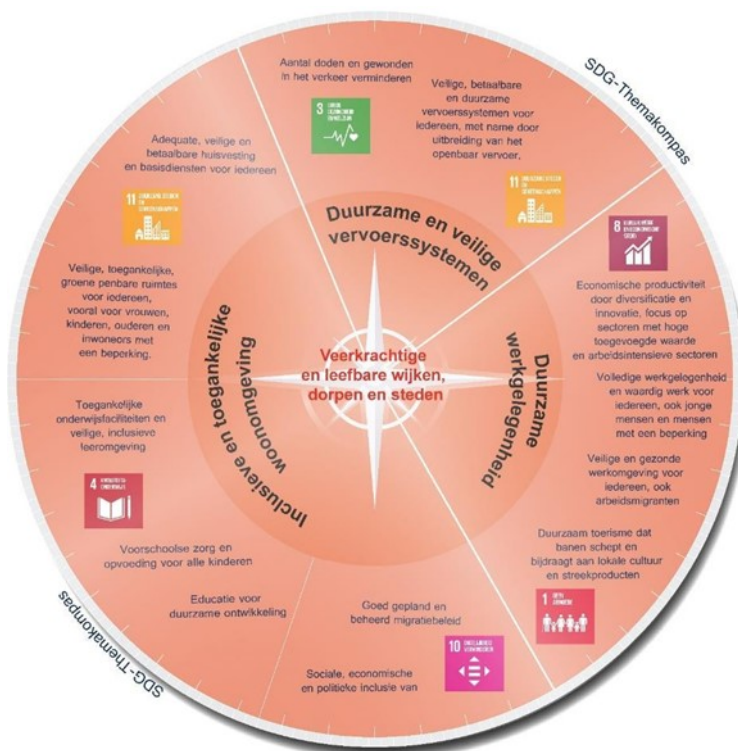

Paragraaf 4.3 Wat doet Súdwest-Fryslân

4.3.1 Bouwen met elkaar aan aantrekkelijke woonmilieus

Voor inwoners van nu en in de toekomst, is een woonsituatie nodig die past bij hun situatie en behoefte. Súdwest-Fryslân groeit en er zijn dus méér woningen nodig. Ook de behoeften veranderen: er zijn woningen nodig voor andere levensfasen en voor kleinere huishoudens, in huur en koop, in allerlei prijsklassen. En wonen gaat over meer dan het huis (de stenen) alleen: de woonplaats, buurt of wijk, het soort woonomgeving, kortom de mienskip waarin de woningen staan, spelen ook een rol.

Toevoegen van woningen in alle zes deelgebieden en naar behoefte verdeeld per kern

De gemeente wil ruimte geven aan ‘wonen waar je hart ligt’, voor zover dat mogelijk en passend is. Dat vraagt om keuzemogelijkheden in alle deelgebieden van onze gemeente. Als het gaat om het toevoegen van woningen, werken we aan voldoende plannen in de zes deelgebieden (Sneek, Bolsward, noordoost, noordwest, zuidoost, zuidwest). Deze deelgebieden vormen woningmarkten op zichzelf, omdat de meeste verhuizingen binnen deze deelwoningmarkten plaatsvinden.

Een verdere onderverdeling is nodig in soorten woonomgevingen, zoals stedelijk gebied, grotere kernen, middelgrote en kleinere kernen. Daarnaast hebben we ook oog voor kansen in het landelijk gebied. Prognoses en onderzoeken helpen ons om actuele concrete doelen in het Volkshuisvestingsprogramma te stellen voor de verschillende deelgebieden en soorten woonomgevingen naar nieuwe inzichten als het gaat om de gewenste aantallen, soorten woningen, prijsklassen, woonmilieus per soort kern en deelgebied. Bij plannen vragen we initiatiefnemers om onderbouwing van de behoefte en de passendheid van de combinatie doelgroep-product-plek. Hiermee kan een mix van woonmilieus gecreëerd worden.

Indeling deelgebieden woningmarkt Súdwest-Fryslân

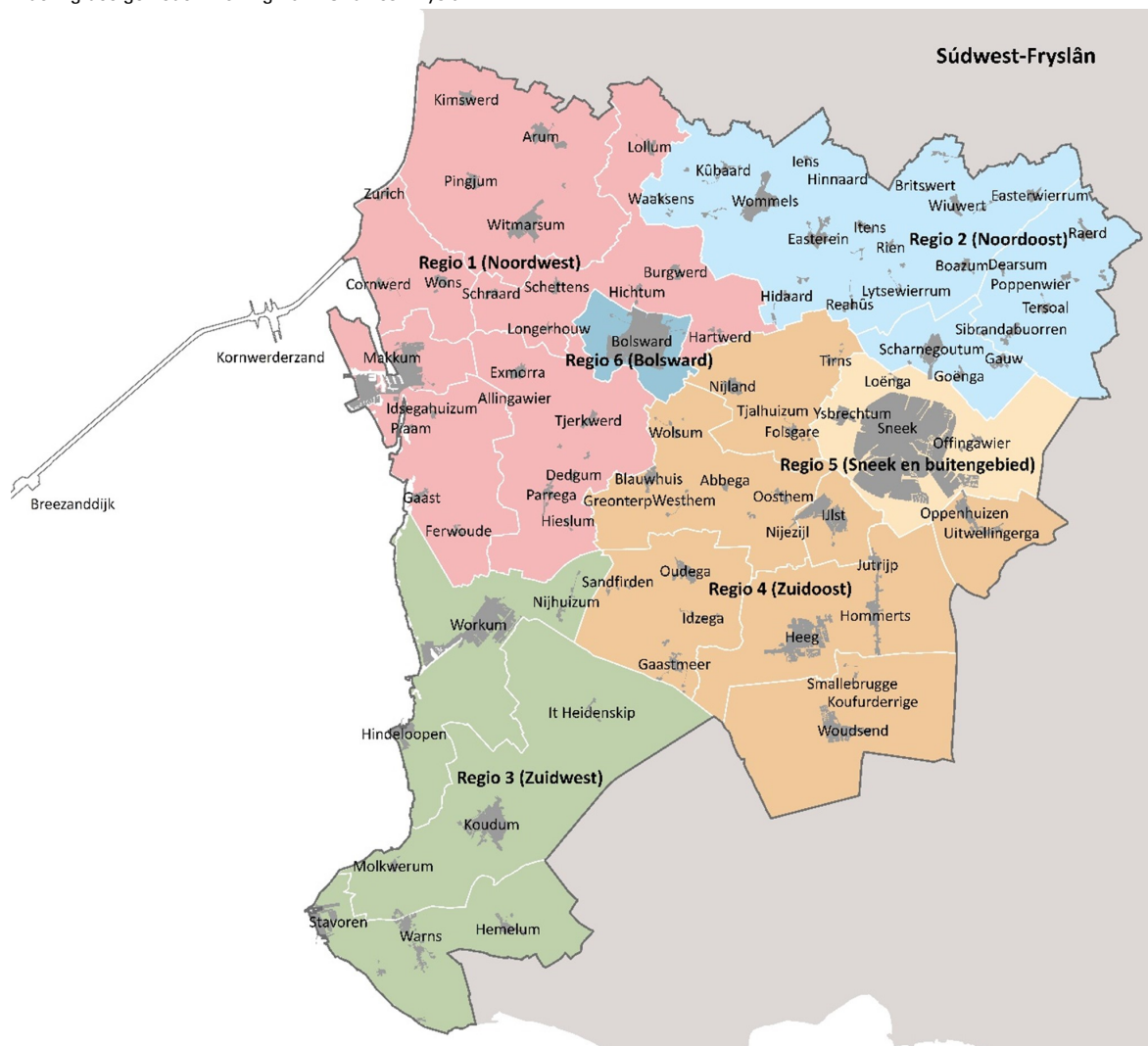

Stedelijk gebied: aantrekkingskracht benutten voor de hele regio

Onder het stedelijk gebied vallen Sneek en Bolsward, met hun variatie aan woonmilieus, van stadscentrum tot stadswijken en recente uitbreidingen. Sneek maakt deel uit van het Fries Stedelijk Netwerk dat betekenis heeft voor inwoners van de hele provincie, in wonen, economie, voorzieningen, cultuur, mobiliteit. Hier gaat de aandacht in het bijzonder uit naar de aantrekkingskracht als stad, voor Sneekers en voor mensen van buiten. Transformeren en inbreiden (bouwen binnen de bebouwde omgeving) doen we op een ontspannen stedelijke manier, passend bij de aard van ons gebied maar met een bovenregionale ambitie binnen het Fries Stedelijk Netwerk. Uitbreiding is mogelijk als binnen de bestaande leefomgeving geen ruimte is voor voldoende woningen of specifieke woonvormen en woonmilieus. Als gemeente zien we demografische prognoses in stedelijk gebied vooral als een scenario, waarnaast visie en ambitie ook kan leiden tot andere scenario's. Een lopend voorbeeld is de verstedelijkingsstrategie van het Fries Stedelijk Netwerk, gericht op o.a. benutten van kansen voor economische ontwikkeling, verbetering infrastructuur en het binden en aantrekken van inwoners. Ook de mogelijke komst van de Lelylijn, met een snelle verbinding van Sneek op één of meer halteplaatsen, kan een ander scenario brengen. Omdat in Sneek en Bolsward de grootste woonbehoefte ligt, programmeren we hier het grootste deel van de groei van de woningvoorraad.

Grotere kernen: een goede mix aan concrete plannen, woningen en woonmilieus

De grotere kernen (met meer dan 1500 inwoners) in onze gemeente vervullen een cruciale functie voor de omliggende kleine kernen en het landelijk gebied. Dit zijn, behalve Sneek en Bolsward, Heeg, IJlst,

Koudum, Makkum, Witmarsum, Wommels en Workum. Scharnegoutum heeft ook meer dan 1500 inwoners, maar fungeert vanwege de nabijheid van Sneek niet als regionale kern.

In elke grotere kern stuurt de gemeente op voldoende concrete plannen en op een goede mix aan woonvormen en woonmilieus. In elk geval voor de lokale behoefte, maar een iets groter programma vergroot de keuzevrijheid en maakt ook instroom van buiten mogelijk. Zorgwoningen en geclusterde woonvormen voor ouderen en mensen met een zorgvraag concentreren we in de negen grotere kernen, omdat daar een goed (zorg)voorzieningenaanbod aanwezig is, waarop kan worden aangesloten. Elke kern is uniek en bij beoordeling van concrete plannen nemen we het eigen profiel van de kern als fundament, om het verder te versterken.

Middelgrote kernen: vooral inbreiding, eventueel ook uitbreiding

De middelgrote kernen (500 tot 1500 inwoners) vormen aantrekkelijke woonmilieus in de gemeente. De gemeente telt 18 middelgrote kernen. Hier willen we toevoeging van woningen mogelijk maken door herbestemming, inbreiding en eventueel door uitbreiding. We kijken in eerste instantie naar de mogelijkheden voor transformatie van beeldbepalende gebouwen of naar inbreidingslocaties. Uitbreiden is mogelijk voor woningen met een maatschappelijke meerwaarde én als hiervoor geen mogelijkheden zijn binnen de bestaande bebouwing.

Kleine kernen: naar aard een schaal

In ruim 60 kleine kernen (tot 500 inwoners) staat tegenover het gebrek aan voorzieningen andere kwaliteiten, zoals rust en ruimte en een sterke mienskip. Woningbouw is wenselijk, naar aard en schaal van het dorp, als een organische ontwikkeling gericht op de lokale woonvraag. Dit kan per kern sterk verschillen. Speciale aandacht gaat uit naar het beschikbaar komen van woningen voor jonge mensen die graag in het dorp willen blijven wonen, omdat het behoud van jongeren van grote waarde is voor het verenigingsleven en de vitaliteit van de lokale gemeenschap.

Landelijk gebied: kansen benutten

De ontwikkelingen in het landelijke gebied hebben tot gevolg dat agrarische bedrijven stoppen met hun bedrijfsvoering. De gemeente Súdwest-Fryslân wil voorkomen dat de erven leeg komen te staan door gebrek aan opvolgers, verloederen of ten prooi vallen aan ondermijning. Vrijkomend agrarisch vastgoed kan kansen bieden voor (bijzondere) woonvormen en daarmee een mooie aanvulling vormen op de woningbouwontwikkelingen in de kernen.

Plannen met toekomst, voor Súdwesters van nu en morgen

Wanneer we investeren in wonen en woonomgeving, moet dat niet alleen inwoners van nu een thuis bieden, maar ook bewoners van de toekomst. Bij het maken van plannen werken we aan de kwaliteit van de woonomgeving en de woningen. We hechten waarde aan gemengde buurten als bijdrage aan vitale gemeenschappen. Juist in bestaande wijken en buurten liggen kansen. We prioriteren herbestemming en transformatie van vastgoed en inbreiding met wonen, boven uitbreiding. Tegelijk willen we het groen binnen wijken en buurten op zijn minst behouden.

We sturen aan op duurzame, energiezuinige en klimaatbestendig woningen, met toepassing van circulaire bouw en biobased materialen. Bij het kiezen van een warmteoplossing wordt expliciet rekening gehouden met de impact op het elektriciteitsnet, om zo de energietransitie haalbaar en betaalbaar te houden. We zien groen als een fundament van vitale buurten: het verkoelt, vangt water op, versterkt de biodiversiteit en nodigt uit tot gezond gedrag.

Met plannen voor wonen richten we ons op zowel huidige inwoners als nieuwe Friezen die zich hier willen vestigen. Denk aan jongeren die na hun opleiding willen terugkeren, starters op de woningmarkt, gezinnen die willen doorstromen, ouderen die passend willen wonen en mensen die in onze gemeente komen leren, werken en zorgen. Zo bouwen we aan eerlijke kansen op wonen voor iedereen en versterken we vitale gemeenschappen en draagvlak onder voorzieningen.

Samen werken aan versnelling

De gemeente werkt hard aan woningbouw. De toevoeging van woningen met een goede woonkwaliteit is goed op stoom gekomen. Dit is mede te danken aan de inspanning van onze corporaties, marktpartijen en particulieren. En aan de randvoorwaarden die we daarvoor als gemeente wisten te creëren, zoals met het Actieplan Súdwest-Fryslân Bouwt. Ondanks deze succesvolle aanpak voelen we allemaal de druk op

de woningmarkt in huur en koop. Daarom hebben we de ambitie om ook de komende jaren te sturen op de kwaliteit van de woningvoorraad en voldoende woningen toe te voegen om te voldoen aan de behoefte.

Als gemeente zorgen we voor goede samenwerking met onze partners, zoals woningcorporaties, huurdersorganisaties, ontwikkelaars, collectieven of individuele initiatiefnemers, buurgemeenten en provincie. Met de gemeente(s) waarmee we de woonregio vormen, stemmen we ontwikkelingen en woningbouwplannen af, met speciale aandacht voor initiatieven op het gebied van wonen en zorg en sociale huurwoningen. In 2025 vormen we met De Fryske Marren de woonregio Zuidwest Friesland. Binnen onze eigen organisatie bouwen we verder aan het stroomlijnen van onze processen. Wij creëren randvoorwaarden waarmee versnellende en innovatieve bouwvormen en bouwstromen de ruimte krijgen.

We staan positief tegenover ontwikkelingen die goed wonen mogelijk maken. Als gemeente nemen we het voortouw bij ontwikkelingen, waaronder enkele grotere projecten en in een deelgebied waar (nog) onvoldoende plannen zijn voor woningtoevoeging. In andere gevallen nodigen we actief partijen uit om te komen met een plan of gaan we met een wijk of dorp aan de slag, zoals met de kleine kernen aanpak. We geven ruimte aan initiatief en verantwoordelijkheid vanuit de kernen om woningtoevoegingen op een passende schaal mogelijk te maken. En we staan ook open voor initiatieven vanuit de markt. We geven vooraf zo duidelijk mogelijk mee aan initiatiefnemers wat de ambities zijn en welke kaders we hanteren bij plannen voor woningbouw.

4.3.2 Inclusief wonen en samenleven

Het streven van de gemeente is dat alle inwoners een veilig en betaalbaar dak boven hun hoofd hebben. We dragen eraan bij dat onze inwoners zo zelfstandig mogelijk kunnen blijven wonen en samenleven en daarin zelf de regie nemen. Onze aandacht gaat in het bijzonder uit naar mensen met behoefte aan zorg en ondersteuning, en mensen die om andere redenen niet zonder speciale aandacht een passende, toegankelijke woning en woonomgeving kunnen vinden. Daarbij zijn individuele wensen belangrijk, maar ook de balans en draagkracht binnen buurten. We vinden het belangrijk dat iedereen goed 'landt' in een buurt- of dorpsgemeenschap. In afstemming met corporaties en met buurten en dorpen zoeken we naar manieren om dat goed te laten verlopen. De doelstellingen voor inclusief wonen en samenleven sluiten aan bij het Omgevingsprogramma Wonen en zorg 2023-2050 'Meer en langer thuis'.

Samenwerking tussen verschillende partijen noodzakelijk

Om inclusief wonen en samenleven mogelijk te maken zetten woningcorporaties, zorgpartijen, het zorgkantoor en welzijnsorganisaties zich in. De ambitie van een inclusieve samenleving kan door geen enkele betrokken organisatie zelfstandig worden bereikt. We hebben elkaar nodig. Maar we hebben ook de samenwerking met de samenleving, informele zorgstructuren en de betrokkene zélf hard nodig.

Bewustwording stimuleren

De verhuisgeneigdheid neemt af naarmate men ouder wordt. Dit heeft te maken met het feit dat ouderen vaak al een groot deel van hun leven in dezelfde woning wonen en hechten aan de opgebouwde sociale structuren en de huidige woonomgeving. Verhuizen is vaak pas aan de orde als dit nodig is vanwege de gezondheidssituatie en/of wanneer er behoefte aan ondersteuning is en is dan vaak urgent. We vinden het belangrijk dat inwoners op tijd nadenken over de vraag of hun woning en woonomgeving ook in de toekomst nog aan hun wensen en behoeften voldoet, of aanpassingen mogelijk zijn of dat verhuizen beter is. Daarbij wordt ook gevraagd om te kijken naar ieders rol en verantwoordelijkheid: wat kun je zelf of samen oplossen, waar is georganiseerde hulp of begeleiding bij nodig?

Negen sterke uitvalsbases voor welzijn-wonen-zorg

Bij een meer intensieve zorg- of ondersteuningsvraag kan het zijn dat dit hogere eisen stelt aan de (toegankelijkheid van de) woning, de directe woonomgeving en de nabijheid van georganiseerde hulp. Dit is niet overal op dezelfde manier aan te bieden. In lijn met het Omgevingsprogramma Wonen en zorg 2023-2050 'Meer en langer thuis' willen we in elk deelgebied van onze gemeente een sterke uitvalsbasis bieden voor welzijn-wonen-zorg. Dit zijn Sneek, Bolsward, Workum, Makkum, IJlst, Koudum, Heeg, Wommels en Witmarsum. Hier is tenminste één vorm van beschut wonen en/of een verpleeghuis aanwezig en is er een aansluitend aanbod van passende woningen, (zorg)voorzieningen en diensten en ruimte om elkaar te ontmoeten (sociaal, sportief en cultureel). Daar investeren we samen met onze partners zoals de corporaties, zorgpartijen en welzijnsorganisaties verder in, zodat mensen in omliggende dorpen de keuze hebben voor zo'n woonomgeving in redelijke nabijheid. Verhuizing vanwege de behoefte aan zorg en ondersteuning zal logischerwijze vooral naar deze grotere en middelgrote kernen plaatsvinden.

Meer tussenvormen tussen zelfstandig wonen en verpleeghuis

Door de vergrijzing in combinatie met het verdwijnen van verzorgingshuizen is er een groeiende behoefte aan woonvormen die de lacune opvullen tussen zelfstandig wonen en wonen in een instelling met 24-uurs zorg. Ouderen van nu en van de toekomst geven aan voorkeur te hebben om bij elkaar te wonen of in een geschikte/aangepaste woning maar dan wel in de nabijheid van een zorginstelling en andere voorzieningen. Om in te spelen op deze behoefte creëren we meer tussenvormen, zoals geclusterd of gemeenschappelijk wonen, hofjes en geschikte woningen nabij voorzieningen. Ook werken we mee aan oplossingen waarbij inwoners zelf woonoplossingen organiseren om in de nabijheid voor elkaar te zorgen, zoals (pre)mantelzorgwoningen en mogelijkheden om woningen en kavels te splitsen.

Samen sterker: versterking van de sociale verbinding

De gemeente stimuleert ontmoeting om de sociale verbanden in de samenleving te versterken. Zelf- en samenredzaamheid is belangrijk om zelfstandig wonen mogelijk te maken. Ontmoeting tussen mensen draagt daaraan bij. Ontmoetingsplaatsen (zowel sociaal, sportief en cultureel) zijn een middel om welzijn en gezondheid van onze inwoners te vergroten. Ontmoetingsplaatsen dragen bij aan het versterken van het eigen sociaal netwerk, de verenigingsstructuur en kunnen een plaats bieden aan vrij toegankelijke zorg. De sociale basis is/blijft sterk, er kan onderlinge vroegsignalering plaatsvinden van ondersteunings- en zorgbehoefte, zodat preventieactiviteiten meer kans krijgen. Een sterke Mienskip en zelfredzame inwoners verlaagt de behoefte aan professionele zorg. Daarnaast draagt een ontmoetingsplaats bij aan het tegengaan van eenzaamheid en aan de sociale cohesie van een wijk, kern of dorp. Bij nieuwe woningbouwinitiatieven wordt eerst gekeken of de bestaande ontmoetingsplaatsen voldoende. Pas wanneer er een duidelijke (aanvullende) behoefte is, waarin niet op een goede wijze kan worden voorzien door de aanwezige ontmoetingsplaatsen, zijn nieuwe ontmoetingsplaatsen onderwerp van gesprek.

Passende huisvesting voor aandachtsgroepen

Uitgangspunt is dat mensen maximaal moeten kunnen meedoen. Daar hoort bij dat zij op een zo zelfstandig mogelijke manier moeten kunnen wonen, passend bij hun situatie. Inwoners die niet zelf kunnen voorzien in woonruimte bieden we ondersteuning. Via de urgentieverordening zullen aandachtsgroepen met voorrang een sociale huurwoning toegewezen krijgen. We vervullen een stimulerende en actieve rol om te zorgen voor een flexibele schil in de gemeentelijke woningmarkt waar spoedzoekers terecht kunnen. Dit kunnen ook tijdelijke en/of onzelfstandige woningen zijn als tussenstap naar meer reguliere woning.

Bij de huisvesting van verschillende (aandachts)groepen houden we oog voor een gemengde samenstelling en draagvermogen van wijken. Inclusiviteit gaat twee richtingen op: mensen moeten zich thuis voelen en het samenleven met de omgeving moet goed gaan.

4.3.3 Voor iedereen een betaalbare woning

We streven naar voldoende betaalbare woningen, zodat bewoners naast de woonlasten voldoende geld overhouden voor levensonderhoud en maatschappelijke deelname. Vanwege stijgende woningprijzen is het voor steeds meer inwoners moeilijker geworden om een betaalbare woning te vinden. Als gemeente willen we daarom meer sturen op betaalbaarheid, zodat ook jongeren, starters en inwoners met een lager en (bescheiden) middeninkomen toegang hebben tot een voor hen betaalbare huur- of koopwoning.

Het streven naar betaalbaarheid van woningen kan op gespannen voet staan met andere doelen. Denk aan grondopbrengsten, voldoende parkeerplaatsen, duurzaamheidseisen, en het doel om meer te bouwen en tegelijk te zorgen voor een goede en toegankelijke woonkwaliteit. Deze doelen hangen onderling samen. Door een stapeling van deze ambities kan de haalbaarheid en betaalbaarheid van ontwikkelingen onder druk komen te staan. Het vraagt om het zoeken naar een balans tussen de verschillende doelen.

We sturen op betaalbaarheid in plannen voor wonen

Als gemeente sturen we bij het maken van plannen voor wonen op betaalbaarheid, op basis van wat we weten over de behoefte van doelgroepen. Welke typen woningen zoeken zij en wat is voor hen betaalbaar? De hoeveelheid en soort benodigde betaalbare woningen zullen per dorp en per wijk verschillen. Ook de oplossingen verschillen: soms biedt doorstroming in de bestaande woningvoorraad veel kansen, soms is nieuwe toevoeging het belangrijkste middel. Bij het maken van plannen zoeken we altijd naar afwisseling van typen woningen binnen buurten, zoals hofjes, rijwoningen, appartementen en herbesteding van panden.

We nemen de regie om ervoor te zorgen dat in de gemeente als geheel én in elk deelgebied voldoende woningen gebouwd worden. Landelijke richtlijnen, zoals nu de richtlijn uit de Regionale Woondeal

Zuidwest Friesland voor 30% sociale huurwoningen en totaal tweederde betaalbare woningen in nieuwbouwplannen, nemen we ter harte. Deze verbinden we aan onze lokale behoefte.

We vragen aan al onze partners om mede verantwoordelijkheid te nemen in het zorgen voor voldoende betaalbare en beschikbare woningen. Met onze corporaties doen we dat in de vorm van onze langjarige samenwerking, waaronder het opstellen van prestatieafspraken. Ook aan marktpartijen vragen we om bij grotere plannen aan te sluiten bij de landelijke en regionale richtlijnen, nu 30% sociaal, als onderdeel van tweederde betaalbare huur of koop.

Meer betaalbare huurwoningen

De druk op de sociale huurwoningvoorraad is groot. De woningbouwproductie is de afgelopen jaren achtergebleven bij de groeiende vraag met als gevolg oplopende wachttijden en afnemende slaagkansen voor de doelgroepen van de woningcorporaties. In woningmarktonderzoek wordt bevestigd dat de druk op de sociale huursector hoog is, vooral in Sneek en Bolsward.

De woningcorporaties zijn belangrijke partners in het realiseren van betaalbare woningen. Zij verzorgen een structureel aanbod van sociale huurwoningen en zorgen voor goede huisvesting van woningzoekenden met een bescheiden inkomen en van aandachtsgroepen.

Via (meerjaren) prestatieafspraken streven we met de corporaties en de huurdersorganisaties naar voldoende betaalbare woningen van goede kwaliteit. Toevoeging vindt vooral plaats daar waar de behoefte het grootst is en blijft. Doorlopend zijn er gesprekken met de corporaties over kansen voor toevoeging van sociale huurwoningen en we denken mee over mogelijkheden en voorwaarden. Qua aantallen woningen gaat het vooral om toevoegingen in Sneek, maar op kleinere schaal ook in Bolsward en de grotere kernen. Juist in de grotere kernen zien we samenhang tussen de behoefte van sociale huurders en de aanwezigheid van dagelijkse voorzieningen, zorg en openbaar vervoer. In andere kernen laten we ons vooral leiden door onze kennis en de kennis en strategische inschattingen van woningcorporaties. Uitgangspunt is dat het netto aantal sociale huurwoningen in de kleine kernen minimaal gelijk blijft.

De bouw en exploitatie van sociale huurwoningen is primair een taak van de woningcorporaties. Zij bieden betaalbare huurwoningen voor de lange termijn, hebben oog voor het brede terrein van de volkshuisvesting en zorgen voor een passende toewijzing aan de corporatiedoelgroep. Vanwege de beperkte financiële middelen en de beleidskeuzes van de corporaties verkennen we echter ook welke rol marktpartijen hierin aanvullend kunnen hebben en onder welke voorwaarden dat goed kan.

Naast sociale huur is er behoefte aan huurwoningen in het middensegment, bijvoorbeeld voor jongeren die qua inkomen niet in aanmerking komen voor een sociale huurwoning, maar (nog) niet kunnen of willen kopen. We staan open voor een aandeel middenhuurwoningen in plannen, waarbij we initiatiefnemers vragen om onderbouwing van de behoefte en de passendheid van de combinatie doelgroep-productie.

Meer koopwoningen in het betaalbare segment

Naast betaalbare huurwoningen is er ook een grote behoefte aan betaalbare koopwoningen. Bij grotere nieuwbouwprojecten vragen we daarom in totaal tweederde betaalbare woningen in de plannen. Daarmee scheppen we vooraf een helder kader voor projectontwikkelaars en initiatiefnemers. Daarbinnen zijn sociale huur, middenhuur en betaalbare koop 'communicerende vaten': als voor een locatie het aandeel sociale huur bijvoorbeeld lager moet zijn dan 30%, dan vergroot dat het benodigde aandeel aan andere betaalbare woningen voor die locatie.

We vragen van marktpartijen innovatie en creativiteit om deze woningen te bouwen en beseffen dat dit kan leiden tot compactere woningen. Dit hoeft niet erg te zijn omdat er meer één- en tweepersoonshuishoudens zijn, zolang de woonkwaliteit goed blijft. Het is van belang om koopwoningen niet alleen bij oplevering in het betaalbare segment aan te bieden, maar ook om ze in de betaalbare categorie te houden.

Ook woningen toevoegen in de bestaande voorraad

Om tegemoet te komen aan de woonvraag worden de bestaande woningen en gebouwen optimaal benut. Dat betekent dat woningen die bedoeld zijn voor permanente bewoning niet ingezet en omgezet worden voor recreatiedoeleinden. Bestaand vastgoed, waaronder scholen en kantoren, kan vaker beschikbaar komen voor wonen door herbestemming of transformatie. Ruimte boven winkels kan benut worden als woonruimte. Bestaande woningen en kavels kunnen via splitsing extra woningen leveren. Ook vrijkomend agrarisch vastgoed biedt kansen voor de toevoeging van woningen. Kamerbewoning biedt mogelijkheden

voor betaalbare woonruimte, bijvoorbeeld voor jongeren die uit huis gaan maar nog geen zelfstandige woonruimte kunnen krijgen of voor aandachtsgroepen.

Bevorderen van doorstroming

Met meer doorstroming kan de bestaande betaalbare woningvoorraad beter benut worden. Doorstroming bevordert dat woningen zoveel mogelijk terechtkomen bij de doelgroep voor wie die woning het meest passend is, zowel in inkomen als woonbehoefte. Kansen voor doorstroming liggen bij (jongere) senioren, maar ook bij koopstarters die een sociale huurwoning achterlaten.

Door in te spelen op de behoefte van (jongere) senioren die van een groter huis willen doorstromen naar een kleinere, nultredenwoning komen woningen vrij voor gezinnen, die bijvoorbeeld weer een meer betaalbare woning achterlaten. Een kleinere woning kan een appartement of een grondgebonden (patio)woning met een klein tuintje zijn. (Jongere) senioren zijn echter kritisch in hun woonwens en de verhuisgevoeligheid is niet erg groot. Dus de nieuwe woning moet aantrekkelijk zijn om mensen te verleiden om een volgende stap te zetten, ook financieel. Ook het toevoegen van betaalbare koopwoningen in kernen biedt doorstroombmogelijkheden voor starters op de koopmarkt vanuit sociale huurwoningen. Hierdoor komen sociale huurwoningen vrij voor jongeren.

4.3.4 Kwaliteit behouden en verbeteren van bestaande wijken en kernen

Súdwest-Fryslân wil een woningvoorraad die bijdraagt aan duurzaam, gezond en aantrekkelijk wonen. Het gaat hierbij om meer dan enkel woningen bouwen. Het opknappen en aantrekkelijk houden van de woningvoorraad en woon- en leefomgeving is een belangrijke (toekomstige) opgave, waaraan door veel partijen gezamenlijk gewerkt moet worden. De kwaliteit van de bestaande woningen moet blijven aansluiten op de veranderende woonbehoeften. Dit draagt bij aan de aantrekkelijkheid van wijken, dorpen en gebieden als geheel. Aspecten als verduurzaming, klimaatadaptatie, toegankelijkheid, biodiversiteit en het tegengaan van leegstand spelen hierbij een rol.

Stap voor stap verduurzamen

Het is prettig wonen in Súdwest-Fryslân. Het behoud van de woonkwaliteiten in de wijken en kernen is daarom het uitgangspunt. Ook wordt leegstand waar mogelijk tegen gegaan. Verduurzaming en vergroening biedt kansen voor verbetering van het woonklimaat, stap voor stap naar CO₂ neutraal. Om dit te bereiken willen we samen met betrokken partijen investeren in energiebesparing en klimaatadaptatie in woningen, in de openbare ruimte en door alternatieve warmtevoorzieningen.

De woningcorporaties verduurzamen stap-voor-stap de sociale huurwoningen. Ook hun doel is dat de woningen in 2050 CO₂-neutraal zijn. De gemeente en woningcorporaties werken samen aan de energie- en warmtetransitie om de verduurzamingsdoelen te bereiken, waarbij het afstemmen van plannings een belangrijk aandachtspunt is.

In de particuliere sector ligt de verantwoordelijkheid voor verduurzaming bij de woningeigenaren. Als gemeente informeren en faciliteren we onze inwoners om stappen te zetten in het verduurzamen van de woning. Onze inzet is aanvullend op bestaande landelijke en provinciale ondersteuning.

Meer oog voor klimaatadaptatie, biodiversiteit, gezond gedrag en circulariteit

De afgelopen jaren lag in de verduurzaming van de woningvoorraad het zwaartepunt bij energiebesparing en -transitie. De focus verschuift richting een samenhangende benadering met een balans tussen verschillende opgaven: energietransitie, circulariteit, en klimaatadaptatie. Zeker bij dat laatste punt speelt ook gezondheid een rol. Denk aan het verminderen van hittestress en het voorkomen van wateroverlast bij extreme en langdurige regenbuien.

Uiterlijk 2050 moeten volgens het klimaatakkoord alle woningen zonder aardgas verwarmd worden. Hiervoor zijn dus alternatieve warmteoplossingen nodig. In de Kadernota Energiebronnen (februari 2025) zijn de beleidsuitgangspunten voor duurzame energiebronnen geschetst. Belangrijke uitgangspunten zijn onder andere betaalbaarheid voor inwoners, het beperken van netcongestie, bijdrage aan verdienvermogen en het versterken van ruimtelijke kwaliteit. (Collectieve) warmteoplossingen moeten dus betaalbaar zijn om alternatieve warmte haalbaar te maken voor een grote groep inwoners.

Als het gaat om circulair investeren en gebruik van hernieuwbare materialen, zetten we de komende jaren stappen om, zowel in gemeentelijke ontwikkelingen als in samenwerking met corporaties, marktpartijen en andere initiatiefnemers, dit standaard onderdeel te maken van woningbouwprojecten in onze gemeente.

Om in te spelen op het veranderende klimaat zijn aanpassingen van de woon- en leefomgeving noodzakelijk. Dan gaat het vooral om hittebestendigheid en beperken van wateroverlast. Binnen lokaal beleid krijgen deze noodzakelijke aanpassingen praktische aandacht. We verbinden de verschillende opgaven in de openbare ruimte met elkaar, waarbij sociale samenhang, uitnodigen tot gezond gedrag en biodiversiteit centraal staan.

Levensloopbestendige wijken en buurten

Wonen waar je hart ligt zien we als een belangrijke waarde. Dat houdt ook in dat we graag zien dat mensen tijdens hun leven in alle situaties de vrijheid ervaren om te wonen waar zij willen. Nultredenwoningen maken dit mogelijk. Naast zorgen voor nultredenwoningen, zetten we ons in voor een woonomgeving die hierin ondersteunend werkt. Zoals een veilige en comfortabele omgeving, uitnodigend tot bewegen en ontmoeten, goed georganiseerd welzijn door professionals en vrijwilligers, nabijheid of bereikbaarheid van voorzieningen. Daar waar dit lastig is, omdat bijvoorbeeld de woning, de omgeving, de zorg een obstakel vormen, proberen we mensen te ondersteunen of anders een goed alternatief te bieden.

Funderingsproblemen op de agenda

Een belangrijk deel van Súdwest-Fryslân ligt in veenweidegebied. We zien dat woningen – vooral daar – verzakken en funderingsschade oplopen. De oorzaken zijn deels natuurlijk (bodemdaling, droogte) en deels bouwkundig (leeftijd en onderhoud). Tegelijk raken deze problemen vaak sociale groepen die kwetsbaarder zijn, wat de urgentie om deze funderingsproblemen op de agenda te zetten vergroot.

4.3.5 Gezonde en veilige leefomgeving

Onderwijs, sport en cultuur voor iedereen

Súdwest-Fryslân staat voor goed onderwijs met kwaliteit voorop. Samen met de betrokken organisaties zorgen we ervoor dat de scholen en bibliotheken voldoen aan de wettelijke eisen. Iedereen moet de kans krijgen om zich creatief te ontwikkelen, talent te ontdekken en cultuur te beleven. Actief of als toeschouwer. Enthousiaste en deskundige docenten leggen daarvoor op school de basis. Ook een gezonde leefstijl is belangrijk. Sport en bewegen horen daarbij. Lees daarvoor het thema 'Gezond en vitale mensen in een gezonde en veilige leefomgeving'.

Gebiedsgerichte aanpak

Súdwest-Fryslân heeft aandacht voor al haar steden en dorpen. Het is de diversiteit die Súdwest-Fryslân zo geliefd maakt. Ontwikkelingen moeten aansluiten bij de identiteit van een kern of gebied. Lees daarvoor het thema 'Sterke kernwaarden'. Via een gebiedsgerichte aanpak geeft Súdwest-Fryslân aandacht aan plattelandskernen en stadswijken waar de leefbaarheid onder druk staat.

4.3.6 Duurzame werkgelegenheid

Sterke sectoren

In Súdwest-Fryslân zijn landbouw en industrie de belangrijkste takken van sport in de economie. Deze sectoren kunnen nog verder versterken door vernieuwingen voor bijvoorbeeld verduurzaming en verbreding. Daarnaast is extra aandacht voor de sectoren waarin Súdwest-Fryslân het verschil kan maken. Maritiem (Maritiem cluster Sneek, Yachtbuilders Academy), toerisme, energie en water (duurzaamheid) en zorg.

Sterk en vernieuwend klimaat om te vestigen

Een gemeente en regio met een sterk, vernieuwend en duurzaam klimaat om te vestigen. Daar staat Súdwest-Fryslân voor. Met als motto 'Van meer naar beter!' Súdwest-Fryslân werkt hieraan met partners uit het onderwijs, bedrijfsleven, kennisinstellingen en andere overheden.

Bedrijven in Súdwest-Fryslân moeten zich voldoende kunnen ontwikkelen. Súdwest-Fryslân verbetert het startersklimaat. Daarnaast moedigt de gemeente bedrijven aan om zich hier te vestigen. Nieuwe bedrijventerreinen brengen extra banen met zich mee. Súdwest-Fryslân richt zich in haar werving op bedrijven en sectoren die de economie kunnen versterken. Stuwend zijn dus voor de werkgelegenheid. Samen werken de vier grote gemeenten in Fryslân aan de verdere ontwikkeling van kennisclusters. Denk aan de Dairy, Watercampus en het Innovatiecluster Drachten.

Súdwest-Fryslân wil dat er voldoende en goede terreinen en panden voor bedrijven zijn. De kwaliteit van de bestaande terreinen gaat nog onder de loep. Onderwerpen als duurzaamheid, efficiënt gebruik, klimaatadaptatie, een goede bereikbaarheid en snelle internetverbindingen zijn hierbij belangrijke onderwerpen.

Het economisch zwaartepunt van Súdwest-Fryslân ligt in Sneek en Bolsward. Deze steden hebben ook dé winkel- en horecagebieden van de regio voor inwoners en toeristen. Ook grootschalige bedrijfslocaties horen hier thuis. In de grotere kernen in de landelijke clusters zijn er kansen voor ontwikkelingen die passen bij de kernen. Voor de landelijke clusters zet Súdwest-Fryslân in op diversiteit en menging van verschillende functies. Neem als voorbeeld kantoor, recreatie, zorg, wellness en/of mogelijkheden wonen en werken.

Toekomstbestendig toerisme

Súdwest-Fryslân heeft een zeer gevarieerd en levendig aanbod voor recreanten en toeristen. Het bruisende karakter, 's zomers en 's winters, vergroot de aantrekkingskracht voor toeristen en eigen inwoners. Súdwest-Fryslân wil het toerisme toekomstbestendig maken met een verdubbeling van bestedingen van toeristen in 2030.

De verwachting is dat toerisme in Nederland toeneemt. In Súdwest-Fryslân zal dat ook merkbaar worden. In 2030 heeft elke inwoner profijt van de gastvrijheidseconomie, wanneer Súdwest-Fryslân kiest voor toeristen die bij het landschap, de mienskip en de omgeving passen.

Súdwest-Fryslân zet in op een slimme groet kwaliteit. Die past bij de culturele identiteit, bij het MKB en bij de ecologische footprint. Te veel toerisme en recreatie mag natuurlijk niet het woon- en leefklimaat en de landschappelijke kernwaarden aantasten.

Slimme groei draagt bij aan:

- een prettige en gezonde leefomgeving, omdat voorzieningen op peil blijven en inwoners maken er ook gebruik van in hun vrije tijd;
- behoud van natuur- en cultuurerfgoed, omdat nieuwe inkomsten gebruikt kunnen worden voor instandhouding erfgoed;
- toekomstbestendige banen, zodanig dat er ruimte is voor het midden- en kleinbedrijf om te investeren in betere arbeidsvoorwaarden, een hogere arbeidsproductiviteit en het bieden van een interessant vestigingsklimaat voor jonge ondernemers en gezinnen;
- een circulaire economie.

Het is belangrijk om meer (afwisseling in) belevenissen te creëren. Daarom nodigt Súdwest-Fryslân de toeristische sector en ondernemers uit om:

- het bestaande aanbod te verdiepen;
- onderling tot meer samenwerking te komen in de vaargebieden (watertoerisme);
- het beter vermarkten van het toeristisch aanbod door digitale informatieverstrekking.

Accenten van de inzet van Súdwest-Fryslân op het gebied van toerisme en recreatie liggen bij vitale logiesaccommodaties en aantrekkelijke dagrecreatieve netwerken. De kwaliteit van de fietsinfrastructuur wordt hoog gewaardeerd: Friesland is nummer één fietsprovincie in 2019. Dit moet zo blijven! De mienskip speelt ook een belangrijke rol bij het behoud en het gebruik van dagrecreatieve netwerken en gebieden, omdat het aanbod voor een groot deel drijft op vrijwilligers.

De gemeente faciliteert goede ideeën en initiatieven van ondernemers en inwoners. Zo geeft Súdwest-Fryslân invulling aan de gastheerrol. Dat gebeurt via de drie onderhoudsopgaven voor:

- de 140 kilometer kades en oevers;
- ongeveer 600 bruggen;
- ruim 40 kilometer waterbodems.

Versterken van het cultuurtoerisme

Erfgoed speelt, naast water en het weidse landschap, een belangrijke rol in de recreatieve aantrekkingskracht. Súdwest-Fryslân werkt aan een visie voor cultuurtoerisme. De inzet is:

- versterking van de samenwerking in het cultuur-toeristisch veld;
- ontwikkelen van producten;
- promotie.

De gemeente wil mensen aantrekken die actie en vertier zoeken. En óók mensen die rust en ruimte willen.

Stimuleren samenwerking 3 O's

Súdwest-Fryslân stimuleert samenwerking tussen de 3 O's. Dat zijn het Onderwijs, de Ondernemers en de Overheid. Doel van deze samenwerking? Dat het in aantal afnemende beroepsbevolking goed blijft aansluiten bij de vraag vanuit de bedrijven.

'Iedereen doet mee'. Dat motto geldt in Súdwest-Fryslân. De gemeente zorgt voor maximale uitstroom en minimale instroom als het gaat om de uitkerings situatie. De gemeente betreft lokale bedrijven zoveel mogelijk bij haar gemeentelijke taken en opdrachten. Daarnaast zijn er investeringen in concrete projecten, zoals Techlab en Yachtbuilders Academy. Verder weten starters zich gesteund. Accountmanagers verbinden deze ondernemers aan partijen die hen verder kunnen helpen. Súdwest-Fryslân investeert ook in (kennis)organisaties, zoals het Innovatie Platform Fryslân. Dit soort organisaties kunnen ondernemers verder kunnen.

Circulaire economie

Net als het Rijk en de provincie werkt Súdwest-Fryslân aan een circulaire economie in 2050. Dat betekent een economie waarbij afval een grondstof is die we hergebruiken. Súdwest-Fryslân gaat voor veel minder reststromen (afval). En mindert flink in het gebruik van nieuwe grondstoffen.



4.3.7 Duurzame en veilige vervoerssystemen

Een verkeersveilige en leefbare gemeente

Súdwest-Fryslân wil een verkeersveilige, leefbare en optimaal bereikbare gemeente zijn. Daartoe werkt de gemeente aan een herkenbare en logische inrichting van de wegen. Met meer ruimte voor de voetganger er meer stimulans om de fiets te gebruiken. Súdwest-Fryslân reguleert het landbouwverkeer en het goederenvervoer voor meer verkeersveiligheid. Daarnaast moeten er voldoende, klantvriendelijke parkeergelegenheden zijn.

De vergrijzing van de inwoners betekent een afname van de individuele mobiliteit. Dat vraagt om een goede bereikbaarheid en toegankelijkheid van de basisvoorzieningen. Denk aan huisartsen, ziekenhuis, supermarkten en bushaltes. Maar ook de openbare ruimte moet goed toegankelijk zijn, denk aan blindegeleidestroken, brede stoepen zonder drempels en obstakels en harde ondergrond van wandelpaden.

Súdwest-Fryslân werkt met de provincie aan het bereikbaar houden van kleine kernen:

- met het openbaar vervoer;
- door tijdig in te spelen op nieuwe vormen van vervoerstechnieken, onder meer zelfrijdende auto's.

Duurzaamheid rode draad

Súdwest-Fryslân waardeert de laadinfrastructuur op. Dat draagt bij aan de verduurzaming van de mobiliteit. Er zijn in 2022 minimaal 500 autolaadpunten. Doel is ook dat in 2022 alle groepsvervoer op 100% hernieuwbare energie rijdt. Daarnaast stimuleert Súdwest-Fryslân andere vormen van duurzamer vervoer. Denk aan het gebruik van deelauto's en het bevorderen van het fietsverkeer. De gemeente wil in de top 50 e-mobiliteit van alle gemeenten staan.

Online verbindingen

Ook een hoogwaardige, digitale infrastructuur is belangrijk voor de leefbaarheid en de economische ontwikkeling. De glasvezelinfrastructuur voor snel internet is daarbij onmisbaar. De toekomst belooft veel nieuws, zoals zorg op afstand. Ook neemt het gebruik van data thuis en door bedrijven rap toe. De digitale infrastructuur moet dit ondersteunen.

Warm contact blijft onmisbaar

Súdwest-Fryslân wil eenzaamheid onder ouderen op tijd signaleren en doorbreken. Er is oog voor een goede balans tussen de digitale verbindingen en de échte verbinding. Mensen blijven elkaar altijd persoonlijk nodig hebben. Ook blijft er een groep mensen die niet digitaal of online is. Het online contact mag geen vervanger zijn van echte ontmoetingen. Wel kunnen digitale ontwikkelingen ontmoeting stimuleren.

Paragraaf 4.4 Agenda Veerkrachtige en leefbare wijken, dorpen en steden

Súdwest-Fryslân gaat aan de slag met:

- het programma 'Gezond Wonen', met daarin onder andere:
 - onderzoek wat de vergrijzing vraagt van onder meer wonen, voorzieningen, inrichting openbare ruimte en vervoer
 - inrichten van een gezonde, veilige, duurzame en klimaatadaptieve omgeving
 - extra aandacht voor het aantrekkelijk maken van de gemeente voor jonge gezinnen;
- het programma 'Vitaal Landschap' met onder andere:
 - uitvoeringsaanpak Circulaire Economie (met name de agro-food economie)
 - hulp om te komen tot biodiversiteit en klimaatmaatregelen
 - visie op gezond voedsel produceren en consumeren
- een 'Volkshuisvestingsprogramma' met daarin onder andere:
 - een uitwerking hoe de gemeente regie neemt op het bouwen van woningen
 - hoeveel woningen we waar en voor wie gaan realiseren
 - hoe de gemeente stuurt op betaalbaarheid

Súdwest-Fryslân werkt aan de SDG's die centraal staan bij het koepelthema. Zie het themakompas voor het thema 'Veerkrachtige en leefbare wijken, dorpen en steden'. Dat gebeurt met het beleid en de activiteiten die in dit hoofdstuk staan. Het themakompas hieronder geeft in de grijze vakken de subdoelen van de SDG's als handvat naar het dagelijks beleid en de activiteiten van de gemeente, rondom het thema 'Veerkrachtige en leefbare wijken, dorpen en steden'. Deze subdoelen zijn een afgeleide van de internationale doelen. Súdwest-Fryslân werkt tegelijkertijd en in goede samenhang aan de vijf thema's. Alleen zo kan Súdwest-Fryslân de gemeente blijven die zij wil zijn. Waar het goed en duurzaam wonen, werken en genieten is met een aantrekkelijke omgevingskwaliteit.

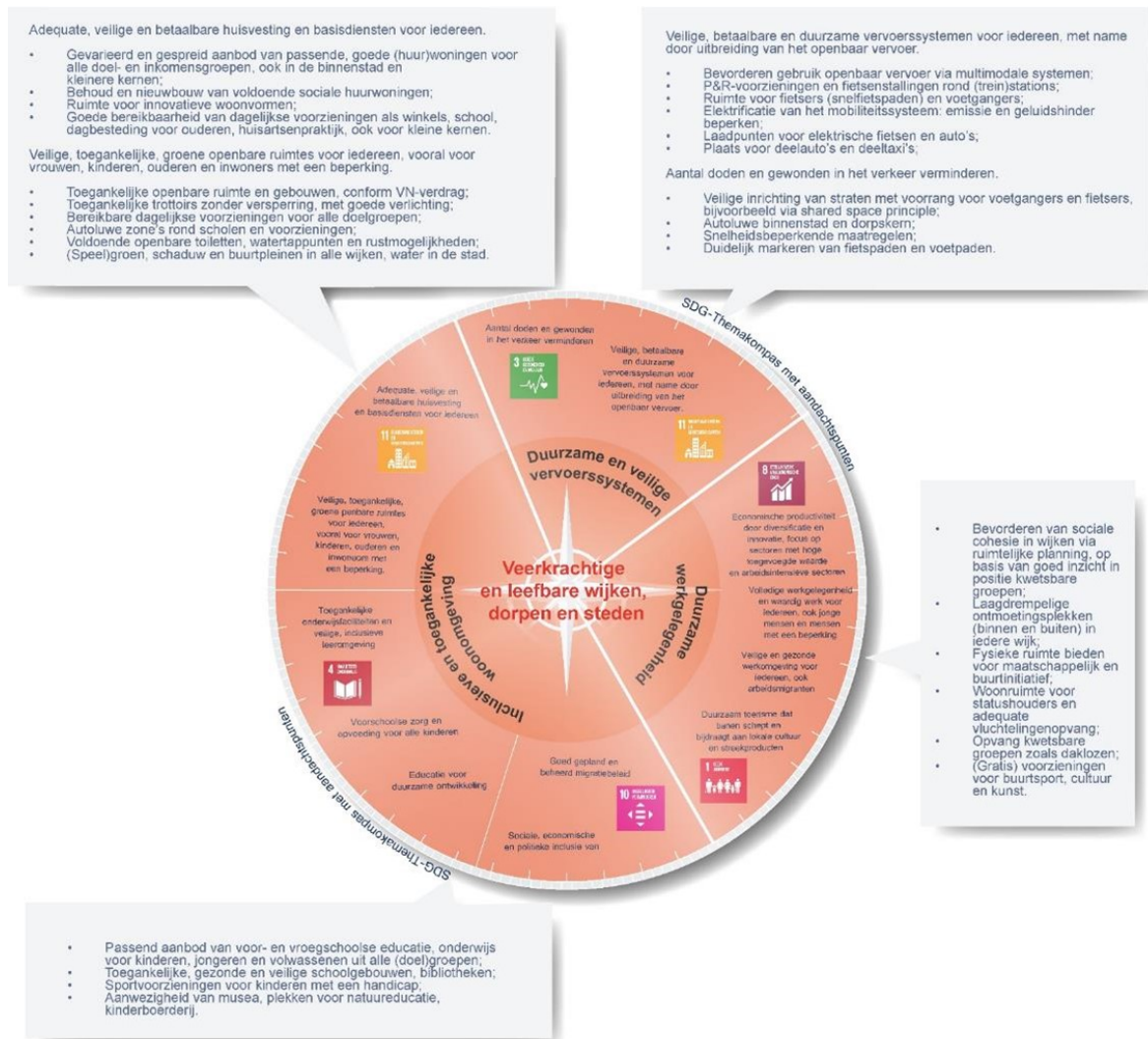

Hoofdstuk 5 VITAAL EN AANTREKKELIJK LANDSCHAP

Paragraaf 5.1 Ambitie Súdwest-Fryslân

Súdwest-Fryslân kiest voor een vitaal en aantrekkelijk landschap gericht op een toekomstbestendig landelijk gebied. Er is ruimte voor verandering waarbij een goede balans tussen economische en ecologische functies steeds belangrijker wordt. Met vormen van voedselproductie die circulair en met meer oog voor de natuur vorm krijgen.

Voor nieuwe ontwikkeling binnen landbouw, toerisme en natuur is een vitaal landelijk gebied van belang, ook in samenhang met andere functies zoals wonen en zorg/gezondheid. De instandhouding en doorontwikkeling van belangrijke kernwaarden -cultureel erfgoed, water, natuur en open agrarisch landschap- is daarbij nodig.

Binnen het thema “Vitaal en aantrekkelijk landschap” geldt de landbouwtransitie als grote opgave. Súdwest-Fryslân streeft met haar partners naar een circulaire en natuurinclusieve vorm van landbouw waarbij diversiteit voor de uitvoer van die opgave groot kan zijn. Dat gebeurt, veelal op gebiedsniveau, ook in samenhang met de opgaven rondom energie, klimaat, waterbeheer en biodiversiteit/natuur. Hierdoor ontstaan kansen, zoals ook nieuwe vormen van werkgelegenheid. Een innovatieve ontwikkeling waar Súdwest-Fryslân zich wil ontwikkelen tot experimenteergemeente voor deze vernieuwingsopgave voor het landschap. Veelal gericht op een natuurinclusief en circulair landschapsgebruik met daarop afgestemde vormen van maatschappelijke diensten (zoals natuur- of waterbeheer).

Deze landbouw- en landschapstransitie is van Europese betekenis en valt samen met de ambities van Noord Nederland en de provincie Fryslân op het gebied van circulaire en natuurinclusieve landbouw. Hierbij speelt ook de samenhang en wisselwerking met aangrenzende dorpen en steden en met de natuurlijke zones zoals de Natura 2000-gebieden en de doorontwikkeling van het Natuurnetwerk Nederland. Het Nationaal Landschap Zuidwest-Friesland kan hiermee aanvullend inhoud worden gegeven.

Ook zien we meer ruimte voor initiatieven die zich richten op korte voedsel ketens. Die krijgen veelal vorm in de meer lokale context. Naast deze voedselproductie initiatieven krijgen andere aspecten van de voedseltransitie meer aandacht. Denk daarbij aan het tegengaan van voedselverspilling of het doorbreken van ongezonde voedselpatronen.



Paragraaf 5.2 De relatie met het SDG-Kompas voor de omgeving

Súdwest-Fryslân gebruikt twee leidraden voor de Omgevingsvisie 1.0. Dat zijn de SDG's en de opbrengst van het Rondje Súdwest. Het koepelthema 'Vitaal en aantrekkelijk landschap' telt twee centrale onderwerpen. Die komen uit de SDG-Kompas. Dat zijn:

- duurzame landbouw en voedsel;
- circulaire economie en duurzame infrastructuur!

Deze onderwerpen bepalen de opbouw van de tekst over dit koepelthema.

Het groene 'themakompas' laat de SDG's (sub)doelen zien die voor deze twee onderwerpen belangrijk zijn. Deze subdoelen zijn een afgeleide van de internationale doelen.



Paragraaf 5.3 Wat doet Súdwest-Fryslân

5.3.1 Duurzame landbouw en voedsel

In de agro-food keten, van boer tot consument, liggen diverse verduurzamingsopgaves die gericht zijn op gezonde voedselproductie uit een gezonde leefomgeving. Het gaat daarbij bijvoorbeeld om de transitie naar een natuurinclusief en circulaire landbouw. Dit vormt een belangrijke pijler onder de kwaliteit van het buitengebied. De agrarische sector biedt daarbij kansen voor diverse innovaties en die uiten zich bijvoorbeeld via korte keten initiatieven (bijvoorbeeld lokale voedselcoöperaties) en grotere internationale voedselketens (bijvoorbeeld de agro-food-industrie in Workum of Bolsward).

De te realiseren maatschappelijke doelen zijn:

- een natuurinclusieve circulaire landbouw;
- vernieuwen van het verdienvermogen van een diverse agro-food sector;
- herstel van biodiversiteit;
- CO₂-reductie;
- reductie van stikstofemissie en -depositie;
- verbeteren van de waterkwaliteit;
- duurzame energie doelstellingen;
- gezondere voedsel productie en consumptie.

De transitie naar een betere balans tussen ecologische en economische factoren is al volop aan de gang door veel initiatieven in de gemeenschap. Súdwest-Fryslân moedigt die ontwikkeling aan en probeert de 'bottom-up beweging' top down te combineren met bijvoorbeeld de Europese, nationale en regionale landbouwagenda's. De provincie werkt begin 2021 aan een nieuwe landbouwagenda en er komt een nieuw Friese Veenweideprogramma 2021-2030.

Onderdelen van deze zoektocht zijn:

- De agrariër als duurzame energieproducent:

- Mestvergisting en -raffinage;
- Zonnepanelen;

- De agrariër als duurzame voedselproducent:

- Kringlooplandbouw voor o.a. internationale agro-food ketens;
- Korte keten initiatieven;

- De agrariër als beheerder van landschappelijke diensten:

- Natuurbeheer, schoon water, toeristische waarde;

- Multifunctionele landbouw:

- Verbreding van agrarische bedrijfsvoering met bijvoorbeeld recreatie of zorg.

Agrofoodsector op wereldniveau

De agrofoodsector in Fryslân functioneert op wereldniveau. Dat moet zo blijven. De verandering naar een natuurinclusieve en circulaire landbouw in 2030 raakt de hele keten van consument tot producent. Dat is kansrijk in Súdwest-Fryslân. Dit leidt tot een hernieuwde positie van met name de zuivelsector binnen de agrofoodketen. Een veranderend verdienvermogen voor de primaire agrarische bedrijven in het bijzonder, maar ook van de sector/keten als geheel, is daarbij een belangrijke opgave.

Gezonde agrarische bedrijfstak in een vitaal landschap

Een duurzame, klimaatbestendige en natuurinclusieve transitie voor de agrofoodketen is een complexe opgave. Dit leidt tot en voorbij 2030 tot een omschakeling (of doorontwikkeling) van de landbouwbedrijven. Alle actoren die betrokken zijn bij deze transitie werken steeds meer samen. We zetten in op het verduurzamen van de agrofoodketen van producent (boer), verwerker (agro-food industrie) tot distributie (retail) en consument (gezond voedsel). Dat gaat over verduurzaming van de productieketen binnen planetaire grenzen, het voorkomen van verspilling in die keten, de gezondheid van de eindproducten en samenhangende problematiek als bijvoorbeeld obesitas.

Herstel biodiversiteit/natuur

Het herstel van biodiversiteit is bijvoorbeeld gericht op betere inpassing van natuur binnen de agrarische bedrijfsvoering en de betere aansluiting bij bestaande natuurgebieden. Die biodiversiteit in het agrarisch landschap richt zich met name op:

- Functionele biodiversiteit gericht op ondersteuning van primaire voedselproductie. Bijvoorbeeld een levende bodem of toepassing van natuurlijke bestrijdingsmiddelen.
- Gebied specifieke biodiversiteitsmaatregelen zoals landschapselementen of natuurlijke verbindingzones.
- Specifieke soorten zoals de bijzondere verantwoordelijkheid voor de weidevogels die ondersteunende aandacht vragen binnen Europese habitatrichtlijnen.

Landschappelijk maatwerk

Aangepaste vormen van voedsel produceren zorgen ook voor een ander type landschap. Daarvoor is landschappelijk maatwerk nodig. De mogelijkheden hangen af van het landschapstype en type productie. Daarnaast zijn er andere mogelijkheden zoals het verhogen van de recreatieve waarde van het landschap met bijvoorbeeld een boerderijwinkel of aan combinaties met zorg, behoud en ontwikkeling van cultuurhistorisch erfgoed. Binnen de aanpak Nationaal Landschap Zuidwest-Friesland kan hier inhoud aan worden gegeven.

Veenweide/kleiweide

In Súdwest-Fryslân is vooral sprake van kleiweide- en veenweidegebieden met voornamelijk melkveehouderijbedrijven. Hierdoor ontstaan mogelijkheden om juist binnen deze sector, en afgestemd op de veen- en kleigronden, tot innovaties te komen. Voor de veenweide gebieden speelt hier de opgave rond de te hanteren waterpeilen om hiermee bodemdaling tegen te gaan, CO2-uitstoot te beperken en schade aan funderingen en wegen te voorkomen..

Ontwikkelmogelijkheden agrarische bedrijven

Aan het gebied verbonden landbouw is voor Súdwest-Fryslân het uitgangspunt. Binnen de huidige gemeentelijke planologische kaders is er ruimte voor verruiming van mogelijkheden voor agrarische bedrijven. Die verruiming kent verschillende vormen onder andere voor meer multifunctionele bedrijfsvoering zoals recreatie of zorg maar ook voor bijvoorbeeld marktinitiatieven die duurzame voedsel productie centraal zetten. Een positieve bijdrage aan de biodiversiteit, duurzaamheid en landschap is hierbij van belang. De gemeente volgt de uitgangspunten van de provincie rond nieuwvestiging of verbreding van een bedrijf. Er is geen ruimte voor nieuwe bouwpercelen voor intensieve veehouderij. Súdwest-Fryslân stuurt hierop via het bestemmingsplan (straks het omgevingsplan).

Goede balans tussen functies, voorkomen van (milieu)hinder

Naast (ruimtelijke) kwaliteit is ook het voorkomen van hinder voor gevoelige functies als 'wonen' van belang. Andersom kan een woning een agrarisch bedrijf belemmeren. Súdwest-Fryslân stuurt hierop via het bestemmingsplan (straks omgevingsplan). Met de Geurverordening is er meer ontwikkelingsruimte voor veehouderijen.

Voedsel: diversiteit van korte lokale voedselketens tot internationale bulkketens

Súdwest-Fryslân heeft melkveehouderijen die produceren voor de wereldmarkt. Daarnaast zijn er steeds vaker boeren die produceren voor niche markten (bijvoorbeeld biologisch) of kleinschalige groentetelers en dorpstuinen. Die telen voor lokale consumptie en dragen bij aan een korte voedselketen. Zo is in de mienskip van (Súdwest-)Fryslân de Friese Voedselbeweging opgericht. Deze Voedselbeweging heeft een Voedselvisie opgesteld die gericht is op een circulair, vitaal, transparant en eerlijk voedselsysteem. Waarbij de productie klimaatneutraal is. Doel is een korte, regionale voedselketen die bijdraagt aan:

- een hogere voedselprijs;
- vermindering van de voedselkilometers;
- betrokkenheid van inwoners bij voedselproductie;
- onderzoek naar nieuwe verdienmodellen.

De voedseltransitie gaat over veel meer dan alleen een andere manier van productie. Denk onder meer aan:

- de gezondheid;
- een ander voedingspatroon (zoals minder dierlijke eiwitten en meer plantaardige eiwitten);
- minder bewerkt voedsel eten;
- minder voedselverspilling;
- sociale aspecten;
- beleving, smaak, seizoenproducten en bewustwording.

Súdwest-Fryslân draagt hieraan op verschillende manieren bij. Met het verstrekken van informatie, door te stimuleren/ondersteunen en met het mogelijk maken van initiatieven.

SWF als experimenteergebied Vitaal Landschap

Súdwest-Fryslân wil een experimenteergebied zijn voor deze circulaire natuurinclusieve landschapstransitie. Initiatieven binnen de gemeentegrenzen worden gestimuleerd. Súdwest-Fryslân beoogt daarin een laboratorium te zijn waar deze vernieuwing zichtbaar is. De gemeente ondersteunt bij die verandering als er implicaties zijn (bijvoorbeeld wetgeving) waar de overheid een katalyserende rol kan spelen. Deze transitieopgave ligt grotendeels bij andere overheden (provincie, landelijk, Europa) dus de rol die we als gemeente hierin kunnen spelen vindt plaats binnen die kaders. Hierbij is van belang dat de kernwaarden -cultureel erfgoed, natuur, weids en waterrijk landschap- behouden blijven.

Gemeente geeft het goede voorbeeld

Het kan gaan om:

- beheren van bermen en groengebieden met extra aandacht voor biodiversiteit;
- inkopen van gezonde, verse streekproducten voor in de personeelskantine;

- stimuleren van dorpstuinen en voedseltuinen in de dorpen en wijken;
- werken aan gedragsverandering via informatieverstrekking.

5.3.2 Circulaire economie en duurzame infrastructuur

Binnen het landelijk gebied zal vooral de landbouw zich doorontwikkelen naar een circulaire bedrijfsvoering.

Circulaire economie binnen het landelijk gebied

Binnen thema “Veerkrachtige en leefbare wijken, dorpen en steden” is het belang van het toewerken naar een circulaire economie binnen de context van duurzame werkgelegenheid benoemd. Voor circulaire landbouw is hiervoor bij paragraaf 5.4.1. de te kiezen aanpak binnen de context van duurzame landbouw meegenomen.

Duurzame wegen- en padenstructuur

Dragkracht en veiligheid van wegen en paden in het landelijk gebied moet worden afgestemd op het gebruik. De spanning die kan ontstaan tussen zwaar landbouwverkeer en toeristische en lokale routes vraagt waar nodig om veilige oplossingen.

Vergroening/bermbeheer

Een meer duurzame infrastructuur zal samengaan met vergroening. Denk daarbij aan bermbeheer of het vergroenen van bedrijventerreinen etc. Maar ook de manier waarop gemeentelijke gronden worden verpacht en beheerd.

Hoogwaardige, digitale infrastructuur

In aanvulling op het thema “Veerkrachtige en leefbare wijken, dorpen en steden” is het belang van een hoogwaardige digitale infrastructuur ook voor de ontwikkeling van het landelijk gebied noodzakelijk.

Paragraaf 5.4 Agenda Vitaal en aantrekkelijk landschap

Súdwest-Fryslân gaat aan de slag met het programma Vitaal Landschap.

Het programma Vitaal Landschap is samen met betrokken partijen/stakeholders opgezet. Er wordt op drie niveaus gewerkt aan landbouwvernieuwing en aan natuurherstel:

- op strategisch niveau:
 - lijnen uitzetten richting 2030, met een streefbeeld per gebied
 - het volgen, ontwikkelen en verbreden van innovaties
- op tactisch niveau:
 - projecten uitvoeren die een bijdrage leveren aan het halen van dat streefbeeld. Denk daarbij aan de opzet van gebiedsgerichte ontwikkelingen binnen de Regio Deal Natuurinclusieve Landbouw Noord-Nederland, het Veenweideprogramma, de aanpak Stikstof en aanpak knellende wetgeving.
- op operationeel niveau:
 - bouwplannen bij ondernemers
 - opstartondersteuning van nieuwe vormen van voedselvoorziening
 - eventuele begeleiding van innovaties (waarbij de verantwoordelijkheid bij de initiatiefnemer blijft).

Súdwest-Fryslân werkt aan de SDG's die centraal staan bij het koepelthema. Zie het themakompas voor het thema 'Vitaal en aantrekkelijk landschap'. Dat gebeurt met het beleid en de activiteiten die in dit hoofdstuk staan. Het themakompas hieronder geeft in de grijze vakken de subdoelen van de SDG's als handvat naar het dagelijks beleid en de activiteiten van de gemeente, rondom het thema 'Vitaal en aantrekkelijk landschap'. Deze subdoelen zijn een afgeleide van de internationale doelen.

Súdwest-Fryslân werkt tegelijkertijd en in goede samenhang aan de vijf thema's. Alleen zo kan Súdwest-Fryslân de gemeente blijven die zij wil zijn. Waar het goed en duurzaam wonen, werken en genieten is met een aantrekkelijke omgevingskwaliteit.

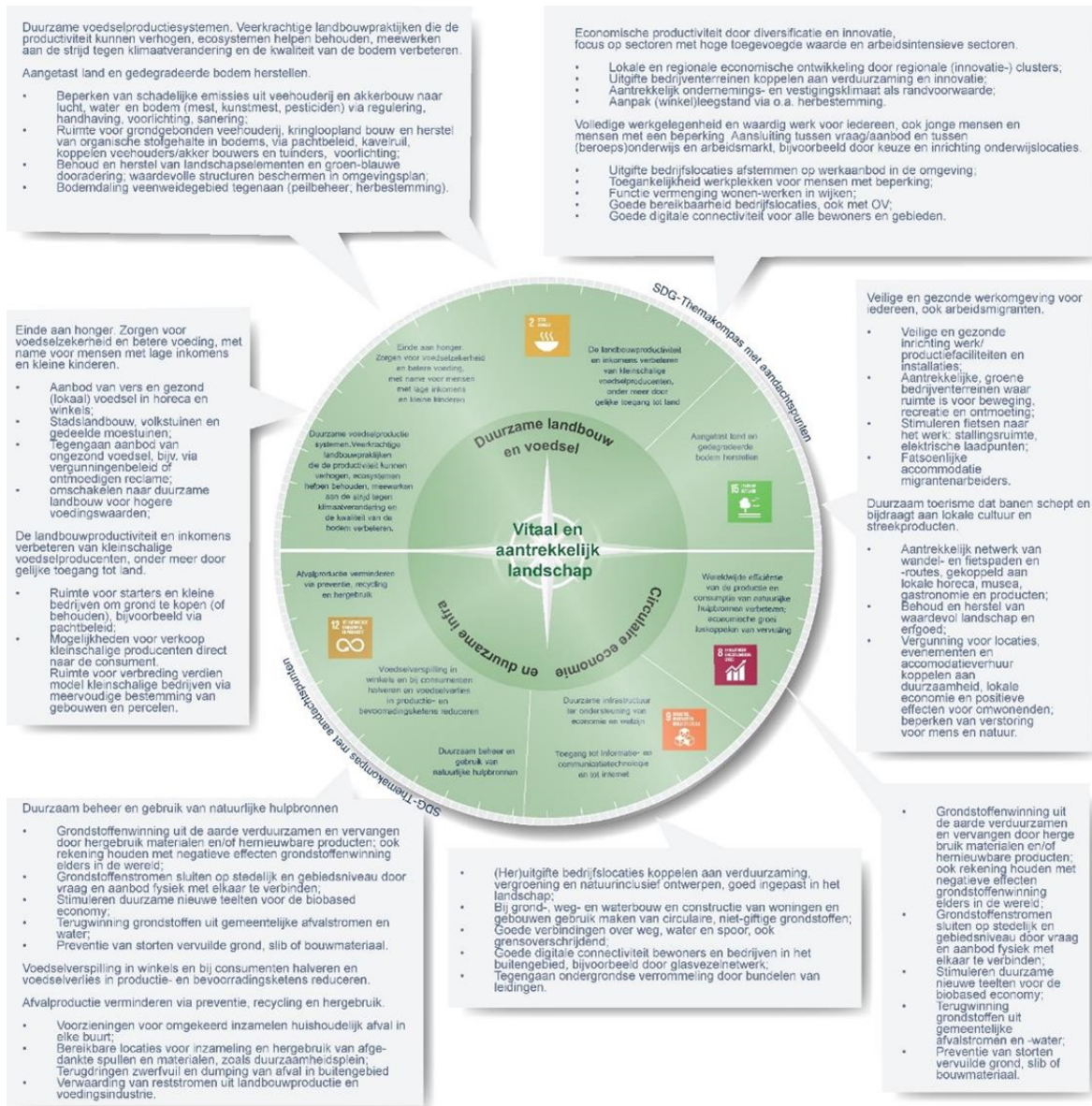

Hoofdstuk 6 DUURZAAM, ENERGIENEUTRAAL EN KLIMAATADAPTIEF

Paragraaf 6.1 Ambitie Súdwest-Fryslân

Súdwest-Fryslân wil in 2050 CO₂-neutraal, klimaatbestendig, energieneutraal en circulair zijn. Dat sluit aan bij de nationale klimaatdoelstellingen. Het is wenselijk om de verschillende opgaven met elkaar te verbinden. Dat leidt tot een gezonde, veilige en goede kwaliteit van de leefomgeving. Het heeft de voorkeur dat Súdwest-Fryslân initiatieven vanuit de mienskip aanmoedigt en mogelijk maakt. Maatschappelijke acceptatie en draagvlak zijn daarbij van groot belang.

Uitleg over de begrippen energie-, klimaatneutraal, weerbaarheid en circulaire economie

. **Energie-neutraal**: de energie die mensen gebruiken, komt alleen uit hernieuwbare energiebronnen. Dus zonlicht, windkracht en aardwarmte. Dit zijn energiebronnen die geen CO₂ uitstoten.

. **Klimaatneutraal**: deze aanpak richt zich op de afname van broeikasgassen, zoals CO₂, in de volle breedte. Het gaat hierbij ook om maatregelen in het veengebied die zorgen voor een CO₂-afname.

. **Weerbaarheid**: dit omvat alle maatregelen die goed voorbereiden op de effecten van klimaatverandering. Denk aan hittestress, verdroging en stijging van de zeespiegel.

. **Circulaire economie:** dit is een breed begrip. Het anders omgaan met grondstoffen staat hierbij centraal. De gebruikte grondstoffen moeten zoveel mogelijk in de kringloop blijven. Producten zijn het einde van hun leven geen afval maar een grondstof voor andere processen of producten.



Paragraaf 6.2 De relatie met het SDG-Kompas voor de omgeving

Súdwest-Fryslân gebruikt twee leidraden voor de Omgevingsvisie 1.0. Dat zijn de SDG's en de opbrengst van het Rondje Súdwest. Het koepelthema 'Duurzaam, energieneutraal en klimaatadaptief' telt twee centrale onderwerpen. Die komen uit de SDG-Kompas. Dat zijn:

- schone energie;
- weerbaarheid.

Deze onderwerpen bepalen de opbouw van de tekst over dit koepelthema.

Het blauwe 'themakompas' laat de SDG's (sub)doelen zien die voor deze twee onderwerpen belangrijk zijn. Deze subdoelen zijn een afgeleide van de internationale doelen met per (sub)doel de aandachtspunten. Súdwest-Fryslân neemt die mee in haar beleid en dagelijks werk.



Paragraaf 6.3 Wat doet Súdwest-Fryslân

6.3.1 Samenhang tussen de transities en integraal werken

Gebruikssystemen zijn robuust, veerkrachtig en dienstbaar

Wat is er nodig om te komen tot de klimaatadaptatie, energietransitie en circulaire economie?

Het vraagt om vernieuwing en aanpassingen die flink ingrijpen. Denk aan:

- de uitbreiding van de energie-infrastructuur;
- de aanleg van warmtenetten;
- het klimaatbestendig en veilig maken van het systeem van het water.

Súdwest-Fryslân zet in op robuuste en veerkrachtige systemen als dragers van wat er verandert. Dat eerste betekent dat de systemen gezond, veilig, functioneel en duurzaam zijn. Het tweede betekent dat de systemen kunnen meebewegen met de tijd. Lees: met wat er verandert aan wensen en opgaven. Dit vraagt om samenwerken. En om het in goede samenhang combineren van kennis, proces, inwoners, landschap, financiën en technologie. Bij elke opgave. Súdwest-Fryslân zet hierop maximaal in.

Maatschappelijke en ruimtelijke inpassing

De nagestreefde ontwikkelingen rondom energie en klimaat kan de gemeente niet alleen realiseren. Súdwest-Fryslân faciliteert en werkt samen waar het kan en initieert waar het moet. Op dit moment zijn al veel boeren, energiecoöperaties, ondernemers en individuele inwoners goed op weg.

Súdwest-Fryslân wil zoveel mogelijk overbodige hindernissen wegnemen. Kernen en wijken doorlopen elk hun eigen proces, elk in een verschillende fase. Súdwest-Fryslân speelt in op de stand van zaken. Middelen die voortkomen uit de energiematregelen moeten zoveel mogelijk terugvloeien naar de lokale mienskip. Kernwaarden van het landschap en van de kernen zijn leidend voor een goede inpassing.

Burgerraadpleging Regionale Energiestrategie

Om de Energietransitie vorm te geven is voor de Regionale Energiestrategie in Súdwest-Fryslân in 2020 een Burgerraadpleging gehouden. De resultaten zijn in zes hoofdconclusies:

- a. Deelnemers zien een grote rol voor de gemeente en de inwoners zelf.
- b. Deelnemers zijn terughoudend over een te grote rol voor de markt.

- c. De overgrote meerderheid van de deelnemers wil niet dat Súdwest-Fryslân energieleverancier van Nederland wordt, jongeren zijn relatief positief over deze optie.
- d. Het landschap is een belangrijke waarde en de aantasting daarvan een reden tot zorg (staat onder geluk)
- e. Kosteneffectiviteit is een belangrijk onderwerp voor deelnemers.
- f. Deelnemers hebben zorgen over de eerlijkheid van de verdeling van lusten en lasten.

Het streven is dat elk dorp en wijk zijn eigen energiecoöperatie heeft. Ieder dorp wordt gestimuleerd een brede dorpsvisie te ontwikkelen. Súdwest-Fryslân stimuleert het ontstaan van netwerken in en tussen de dorpen en maatschappelijke partijen.

6.3.2 Schone energie

Trias energetica: besparen, duurzaam opwekken en hergebruik van energie

De klimaatmitigatie bestaat uit een pakket van maatregelen. Doel daarvan is om in 2030 49% minder broeikasgassen uit te stoten dan in 1990. Twee pijlers dragen elke op hun eigen manier bij aan CO2 reductie:

- a. elektriciteit (energieopwek)
- b. Gebouwde Omgeving (energieverbruik);

Circulaire Economie loopt als rode draad door deze twee pijlers.

Elke pijler is onmisbaar om de klimaatdoelen (49% CO2 reductie in 2030) te halen. Het denken hierover gebeurt vanuit de 'trias energetica':

- stap 1: beperk de vraag naar energie;
- stap 2a: gebruik energie uit reststromen;
- stap 2b: gebruik energie uit hernieuwbare bronnen
- stap 3: als gebruik van eindige (fossiele) energiebronnen onvermijdelijk is, gebruik ze dan zeer efficiënt. Compenseer dit op jaarbasis met 100% hernieuwbare energie.

Besparen

Energie besparen is goed voor het klimaat én ook voor de portemonnee. Gedrag is hierbij een belangrijke factor. Het draait niet alleen om grote investeringen, zoals het isoleren van woningen. Súdwest-Fryslân zet in op het stimuleren van bespaargedrag en bespaarmaatregelen.

Hernieuwbare energie: mixen!

Het opwekken van duurzame energie ligt in Súdwest-Fryslân landelijk gezien boven het gemiddelde. Súdwest-Fryslân wil de hernieuwbare energie laten bestaan uit een mix van verschillende vormen van duurzame energie. Voorbeelden zijn zonnepanelen, oppervlaktewarmte, warmte uit de aardbodem en bodemwater en het gebruik van waterstof. De technieken ontwikkelen zich namelijk snel. De visie en ambities gaan ze uitwerken in:

- de Regionale Energie Strategie (RES);
- de Transitievisie Warmte (TVW).

Accent op zon en water

Súdwest-Fryslân legt het accent via de zonneladder op zonne-energie. En op de kansen die er zijn in relatie tot ons blauwe, waterrijke profiel. De zonneladder houdt in dat de voorkeur uitgaat naar zonnepanelen op daken in bebouwde omgeving.

Uit indicatief onderzoek blijkt dat potentiële opwek op panden met (zeer) geschikte daken neerkomt op ~0,323 TWh. Daarbij is er niet op gelet of een dakconstructie geschikt is. Of dat het plaatsen van zonnepanelen volgens de regelgeving mag. *In theorie* kan Súdwest-Fryslân dus meer energie opwekken dan dat bewoners en bedrijven bij elkaar verbruiken. Daarnaast zijn er door het vele water kansen voor watergerelateerde technieken. Súdwest-Fryslân wil hiervoor een proeftuin zijn. Denk bijvoorbeeld aan aquathermie.

Duurzame energieopgave voor 50% uit lokale initiatieven

Ook de inpassing en de verbetering van de energie-infrastructuur zijn belangrijk aandachtspunten. Dat geldt voor elektriciteit en voor warmte (warmtenetten). Súdwest-Fryslân brengt samen met de regio de ruimte voor opwekking van hernieuwbare energie in kaart. Dat gebeurt via de Regionale Energie Strategie. Hierbij is aanwezigheid van lokale inzet en/of acceptatie noodzakelijk. Het Rijk formuleerde een belangrijk

uitgangspunt. Namelijk dat het streven is dat 50% van de energieopwek in eigendom komt van burgers en bedrijven.

Voor de verwarming van alle gebouwen gaat Súdwest-Fryslân op zoek naar alternatieven voor het aardgas. Er komt inzicht in welke alternatieve oplossingen (on)mogelijk zijn voor het aardgas. Dat gebeurt voor wijken of buurten die voor 2030 op de planning staan in de TVW. In het algemeen werkt Súdwest-Fryslân aan bewustwording. Dat gebeurt door voorlichting te geven en laagdrempelige maatregelen aan te bieden. De gemeente werkt de TVW samen met de samenleving uit in wijkuitvoeringsplannen.

Energietransitie versterkt de identiteit

Verandering van het landschap door veranderend energiegebruik is van alle tijden. De energietransitie voegt een nieuw hoofdstuk toe aan deze geschiedenis. Delen van het landschap zijn in het verleden gebruikt voor turfwinning. Windmolens zijn al vijf eeuwen lang aanwezig in ons landschap. Ook vroeger dachten ze na over zuinig omgaan met energie.

De overgang naar een duurzame energievoorziening heeft (weer) een groot invloed op de omgeving. Súdwest-Fryslân wil niet te veel van de ruimte vragen. Daarom gebruikt de gemeente de 'zichtbaarheids-ladder'. Daarbij gaat de voorkeur uit naar vormen van energieopwekking met geen of een minimale zichtbaarheid.

Het vraagt om zorgvuldige omgang met de kernwaarden als er sprake is van een grote zichtbaarheid. Dan is het tijd voor een (nieuwe) omgevingskwaliteit. Denk aan nieuwe energielandschappen, energieparken en energieboeren. Súdwest-Fryslân gaat er dan van uit dat een proces op gang komt. Een proces waarbij betrokken partijen elkaar opzoeken om het samen eens te worden over de inpassing.

6.3.3 Weerbaarheid

De effecten van klimaatverandering zijn heel uiteenlopend en sterk afhankelijk van de plek op aarde. In Nederland leidt klimaatverandering tot hogere temperaturen, meer (extreme) neerslag, drogere zomers en een stijgende zeespiegel. Het gaat daarbij niet alleen om geleidelijke veranderingen. Extreem weer, zoals hittegolven en forse regen- en hagelbuien, komt steeds vaker voor. Dat leidt tot meer schade en slachtoffers dan voorheen het geval was.

Klimaatverandering heeft effect op de kernen, het landelijke gebied en de mensen die er wonen. Als we niets doen, neemt de schade toe. Súdwest-Fryslân gaat met betrokken partijen (zoals het Wetterskip Fryslân) aan de slag met een klimaatbestendige en water robuuste inrichting. Samen werken we aan een strategie. Die richt zich op het voorkomen van overlast van water en het voorkomen van hittestress en droogte. Uiteraard heeft de gemeente lang niet op alle factoren invloed.

Vorkomen overlast van water

Eén van de klimaateffecten is 'wateroverlast in stedelijke gebied'. Over het algemeen gaat het bij wateroverlast om gebeurtenissen van beperkte omvang, zoals extreme regenbuien. Die kunnen wel plaatselijk grote hinder veroorzaken. Door de zeespiegelstijging komen de huidige zeekust-, IJsselmeer- en Waddenzeenatuur onder druk te staan. Dat betekent dat leefgebieden voor dieren en planten aantasten of verdwijnen. Daarnaast is er sprake van verzilting van landbouwgrond in combinatie met bodemdaling. Dat vraagt om het beperken en zo mogelijk voorkomen van overstroming en de gevolgen daarvan.

Rijkswaterstaat en het Wetterskip Fryslân zijn verantwoordelijk voor het onderhouden en functioneren van de dijken en waterkeringen. Zij zorgen er ook voor dat er voldoende water is in het gebied. Súdwest-Fryslân zorgt voor de juiste afvoer van het vuilwater en het overtollige regenwater. Zo zetten we met elkaar in op een robuust en veerkrachtig watersysteem voor 2050.

Vorkomen van hittestress en droogte

Binnen de grotere kernen en steden is het gemiddeld één graad warmer dan in een landelijke omgeving. Inwoners van steden hebben hierdoor meer last van hitte. De verwachting is dat de zomers alleen maar warmer worden. Door hitte kan de luchtverontreiniging toenemen. Mensen ervaren overlast van hitte doordat ze 's avonds niet goed kunnen slapen. Kwetsbare groepen, vaak ouderen, hebben hier vaak extra last van.

Ook uitval van arbeidskrachten, toename van ziektes en vervroegde sterfte zijn gevolgen van de warmte en slaapttekort. En wat denk je van de invasie van de eikenprocessierups? Over overlast gesproken. Die gedijt goed in het warmere klimaat.

Súdwest-Fryslân heeft voor Sneek en Bolsward het effect van hitte in kaart gebracht. Hierbij valt op dat Bolsward gevoeliger is voor hittestress dan Sneek. De oorzaak hiervan is dat Bolsward op sommige plekken dichtere bebouwing kent dan Sneek.

Andere problemen als gevolg van toenemende hitte zijn de verdroging van natuurgebieden en een verminderde landbouwproductie. Extreme droogte kan zorgen voor een tekort aan zoet water. En ook aan verzilting aan de kust en tot ver in het land. Ook dit probleem is een belangrijk onderdeel van de strategie waaraan Súdwest-Fryslân samenwerkt met het Wetterskip.

Paragraaf 6.4 Agenda Duurzaam, energieneutraal en klimaatadaptief

Súdwest-Fryslân gaat aan de slag met:

a. het programma Klimaatmitigatie* met daarin de pijlers:

- elektriciteit, waar de Regionale Energiestrategie (RES) onder valt;
- Gebouwde Omgeving**, uit te werken in wijkuitvoeringsplannen, met daarin onder meer:
- keuzes voor duurzame energiesystemen
- het isoleren van woningen;
- Circulaire Economie;
- het programma Klimaatadaptatie;
- het programma Vitaal landschap met:
- de uitvoeringsaanpak Circulaire Economie
- biodiversiteit en klimaatadaptatie aanmoedigen
- visie op gezond en duurzaam voedsel (onder meer productie, innovatie en consumptie).

*Dit is een pakket maatregelen. Doel daarvan is om in 2030 49% minder broeikasgassen uit te stoten dan in 1990.

**Daaronder valt de integrale aanpak Transitievisie Warmte (TVW).

Súdwest-Fryslân werkt aan de SDG's die centraal staan bij het koepelthema. Zie het themakompas voor het thema 'Duurzaam, energieneutraal en klimaatadaptief'. Dat gebeurt met het beleid en de activiteiten die in dit hoofdstuk staan. Het themakompas hieronder geeft in de grijze vakken de subdoelen SDG's als handvat naar het dagelijks beleid en de activiteiten van de gemeente, rondom het thema 'Duurzaam, energieneutraal en klimaatadaptief'. Deze subdoelen zijn een afgeleide van de internationale doelen.

Súdwest-Fryslân werkt tegelijkertijd en in goede samenhang aan de vijf thema's. Alleen zo kan Súdwest-Fryslân de gemeente blijven die zij wil zijn. Waar het goed en duurzaam wonen, werken en genieten is met een aantrekkelijke omgevingskwaliteit.

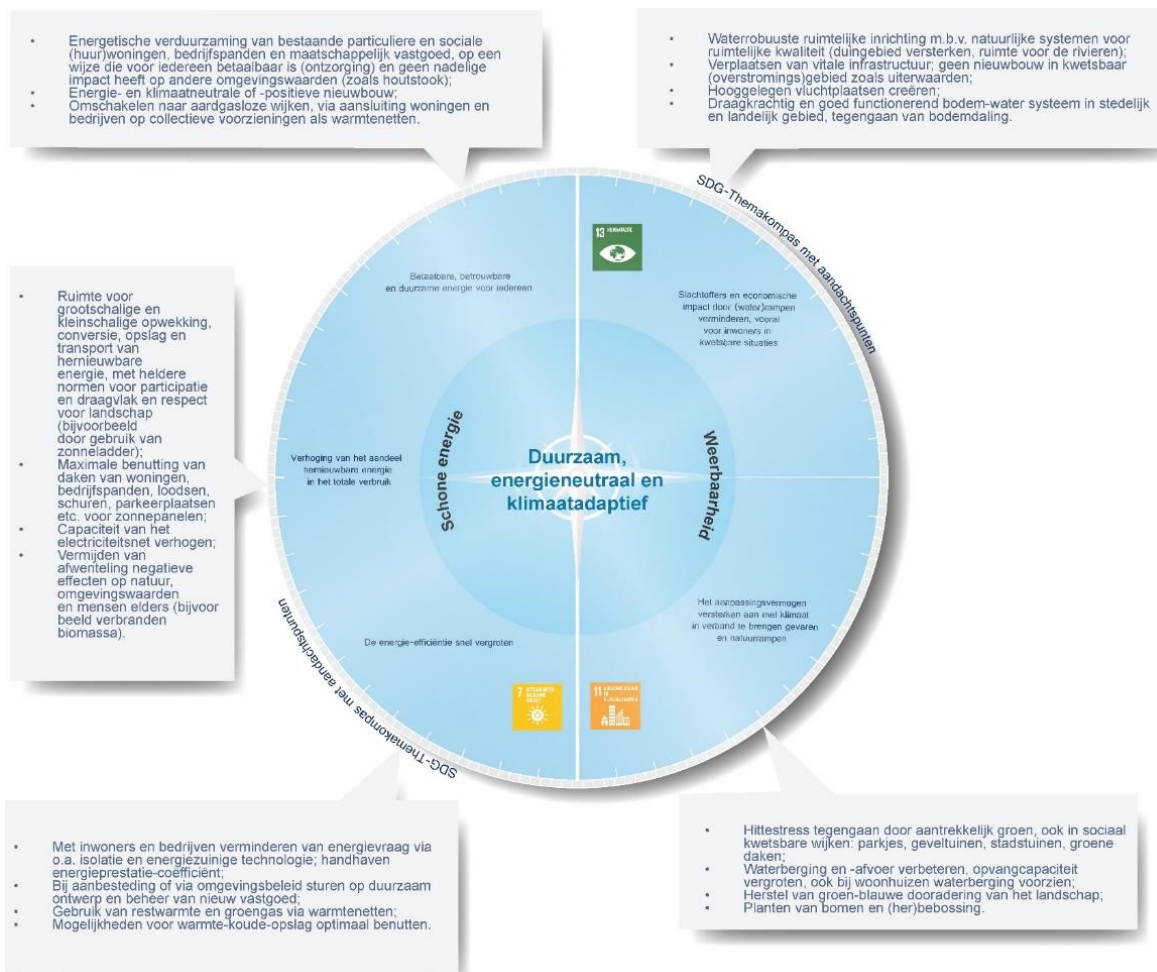

Hoofdstuk 7 IDEEKAARTEN DEELGEBIEDEN

Voor ieder deelgebied is een IDEEkaart gemaakt (bijlage 4). De IDEEkaarten benoemen de aandachtspunten voor de gebieden. Hierbij is weer dezelfde indeling van de vijf thema's gebruikt.

De IDEEkaarten bestaan uit een kaart met legenda met gebied specifieke punten en daarnaast punten die voor het deelgebied als geheel gelden. De kaart is (in de website van de Omgevingsvisie 1.0) een pdf waarop ingezoomd kan worden. Súdwest-Fryslân gebruikt de IDEEkaarten als opstap voor het gesprek met de mienskip in de gebieden. Dit wordt als vervolg op de Omgevingsvisie 1.0 uitgewerkt in (Gebieds)Agenda's. Voor het IJsselmeergebied is het Ambitiedocument al klaar.

Met de gebiedsindeling volgt Súdwest-Fryslân de indeling die gebruikt is tijdens het Rondje Súdwest. Ook sluit deze goed aan op de Ontwikkelagenda. De grenzen van de gebieden zijn afgestemd op de grenzen die het Centraal Bureau voor Statistiek in haar onderzoeken gebruikt. Dit maakt het gebruiken en vergelijken van onderzoeksgegevens eenvoudiger.

Uiteraard kunnen de gebieden niet los van elkaar gezien worden. Ze vullen elkaar aan en hebben elkaar nodig. Samen zijn ze Súdwest-Fryslân. Net als er een sterke relatie is tussen Súdwest-Fryslân en de provincie en (Noord-)Nederland. De grenzen tussen de gebieden zijn niet hard, maar vloeien in elkaar over.

Nadere uitwerking IDEEkaart Sneek

Voor Sneek, hebben we de aandachtspunten en opgaven zoals die op hoofdlijnen in de IDEEkaart staan nader uitgewerkt in een 'Ruimtelijke Strategie Sneek'. Deze staat in hoofdstuk 8. Voor dit deelgebied vormt de IDEEkaart dus het voorwerk, en de Ruimtelijke Strategie Sneek een uitwerking daarvan. Om te zorgen dat een gebruiker de juiste informatie te zien krijgt, heeft hoofdstuk 8 een werkingsgebied met een harde begrenzing. Dit werkingsgebied is gebaseerd op de CBS-wijk Sneek. Op enkele plekken, waar

de ruimtelijke strategie concrete ontwikkelingen of zoekgebieden bevat die daarbuiten vallen, is het werkingsgebied uitgebreid. De begrenzing volgt dan zoveel mogelijk logische en geografische lijnen. Omliggende kernen blijven in beginsel buiten het werkingsgebied, omdat de ruimtelijke strategie daar niet integraal over gaat. Om deze redenen wijkt het werkingsgebied van hoofdstuk 8 ook enigszins af van de IDEekaart voor Sneek.

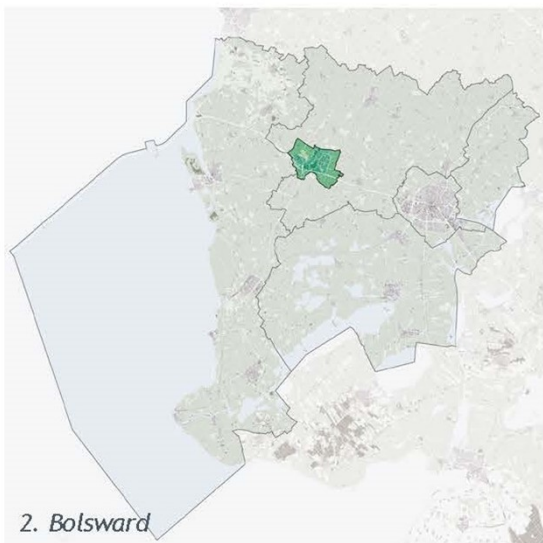
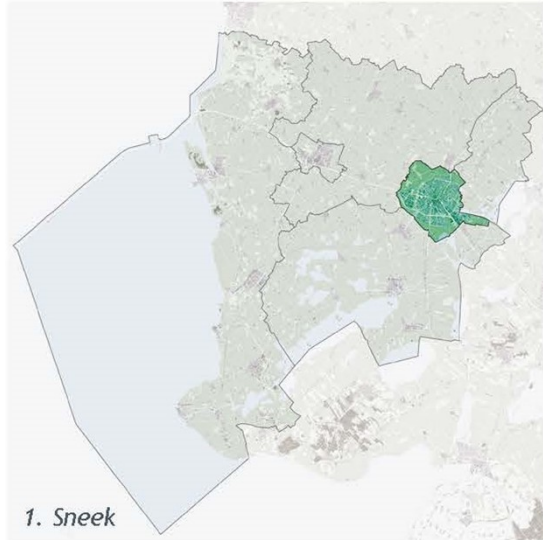

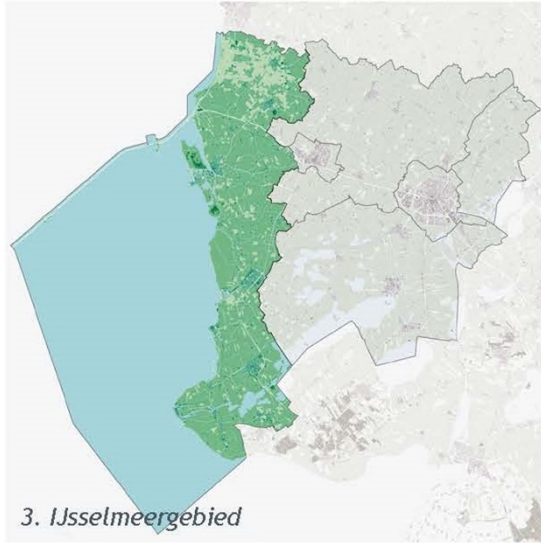

3. IJsselmeergebied

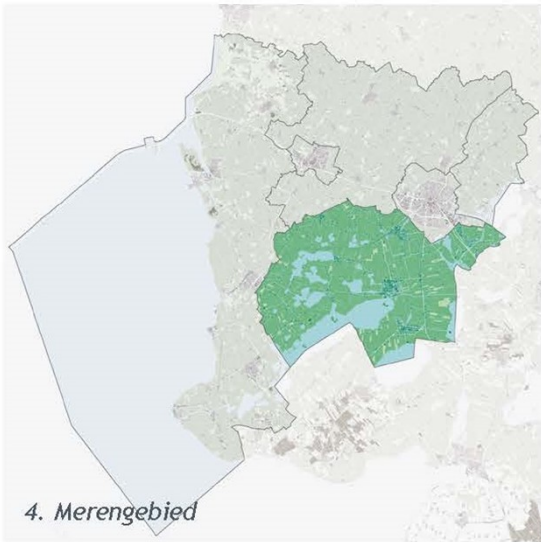

4. Merengebied

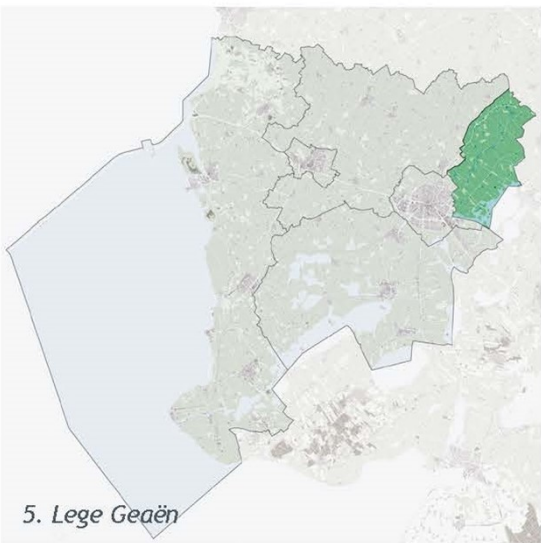

5. Lege Geaën

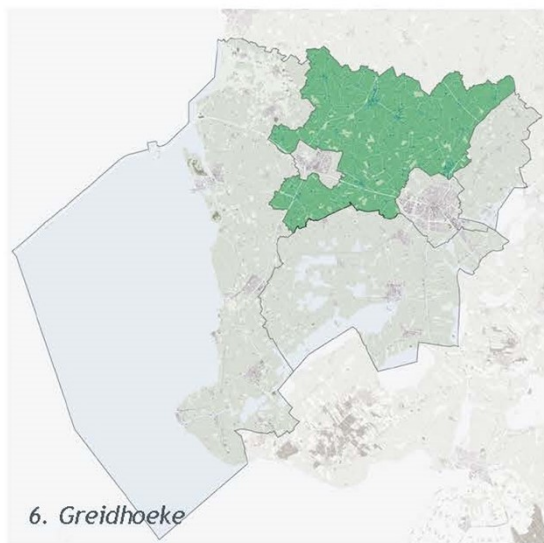

Raadpleeg in bijlage 4 de uitgewerkte IDEEkaarten.

Hoofdstuk 8 RUIMTELIJKE STRATEGIE SNEEK

Paragraaf 8.1 Inleiding

Aanleiding: positionering Sneek binnen het Fries Stedelijk Netwerk

In Fryslân gaan de vier Friese steden – Heerenveen, Leeuwarden, Drachten en Sneek – binnen een Fries Stedelijk Netwerk zich met meer nadruk positioneren als samenhangende stedelijke regio. Dit hangt samen met nieuwe ruimtelijke kaders waar het Rijk (Nota Ruimte) en de provincie Fryslân (provinciale omgevingsvisie) aan werken. De verstedelijkingspropositie Fries Stedelijk Netwerk (april 2025) geldt hiervoor als wenkend perspectief. Met een 'Ruimtelijke Strategie' willen we in dit licht Sneek specifiek positioneren. De samenhang met het omliggende gebied en de wisselwerking tussen stad en platteland is hierbij van groot belang. Gelet op grote (boven-)regionale opgaven rond onder meer wonen, (circulaire) economie, voorzieningen, mobiliteit, klimaatverandering en de energietransitie zoekt deze strategie nadrukkelijk naar een stevige positionering van Sneek. Dit is van belang voor Sneek én voor de regio. Op die manier kunnen het omliggende gebied en de gemeente Súdwest-Fryslân als geheel hiervan meeprofiten en kunnen ontwikkelingen worden aangejaagd.

Omgevingsvisie 1.0 en een ruimtelijke strategie voor Sneek

In 2021 stelden we onze Omgevingsvisie 1.0 vast voor het gehele gemeentelijke grondgebied. In hoofdstuk 7 van deze omgevingsvisie hebben we een eerste uitwerking voor de verschillende deelgebieden van Súdwest-Fryslân opgenomen, waaronder Sneek. De 'IDEEkaarten' bevatten beknopt de belangrijkste aandachtspunten en ruimtelijke uitwerking daarvan voor het deelgebied. Omdat deze uitwerking nog op hoofdlijnen is, en gelet op alle ontwikkelingen die in Sneek samenkomen, is er een urgente behoefte aan een integrale gebiedsgerichte visie op de toekomst van Sneek op de lange termijn (2050). Deze 'Ruimtelijke Strategie Sneek' hebben we daarom nader uitgewerkt als apart hoofdstuk van de omgevingsvisie.

Hoofddoel van deze ruimtelijke strategie voor Sneek is om, voortbouwend op onze ambities voor Súdwest-Fryslân, bij te dragen aan de brede welvaart in Sneek en daarmee de hele gemeente en regio. De ruimtelijke strategie zet allereerst een verleidelijke 'stip op de horizon'; ons toekomstbeeld voor Sneek in 2050. De bestaande kwaliteiten van Sneek en de ontwikkelingen en opgaven die op de stad afkomen vormen daarvoor de basis. Vervolgens beschrijven we de keuzes die we vandaag moeten maken om daar te komen. Op die manier geeft de strategie richting aan ruimtelijke ontwikkelingen in Sneek. Daarmee gaan we samen aan de slag. Enerzijds benoemen we maatregelen die we als gemeente zelf kunnen of moeten nemen. Anderzijds dient de ruimtelijke strategie als inspiratie- en afwegingskader voor initiatieven van andere partijen die aan onze doelen kunnen bijdragen. Ruimtelijke keuzes worden verbeeld op een integrale omgevingsvisiekaart.

Leeswijzer

Dit hoofdstuk van de omgevingsvisie bevat een ruimtelijke strategie voor Sneek, als nadere uitwerking van de vorige hoofdstukken. Die begint in de volgende paragraaf met een analyse: hoe moeten we Sneek zien in historisch en regionaal perspectief, wat zijn de identiteit en kernkwaliteiten van Sneek en welke opgaven zien we richting de toekomst? Onze visie op de toekomst van Sneek zetten we uiteen in paragraaf 8.3: we beschrijven de basis van onze visie en werken die nader uit in (drie) kernambities en (zes) speerpunten. Onze ambities komen in paragraaf 8.4 samen in een integrale omgevingsvisiekaart voor Sneek. De laatste paragraaf gaat in op de uitvoering van de ruimtelijke strategie. De bijlagen bevatten nadere achtergrondinformatie bij dit hoofdstuk, waaronder een kaartenatlas (inventarisatie en analyse, bijlage 5), op basis daarvan aanbevelingen die hebben gediend als input voor deze visie voor Sneek (bijlage 6), en een Woordenlijst.

Paragraaf 8.2 De kracht van Sneek

8.2.1 Inleiding: Sneek in de bestaande situatie

Als eerste stap, om te komen tot een visie op de toekomst, hebben we geanalyseerd hoe Sneek er op dit moment voor staat. Dat is ons vertrekpunt. Met behulp van een lagenbenadering (mede met het oog op 'water en bodem sturend') en daaraan gekoppelde systeemanalyse hebben we allereerst de bestaande situatie van Sneek in kaart gebracht. Dat houdt in dat we uitgaan van drie lagen: ondergrond, netwerken en occupatie (landgebruik) (zie afbeelding 8.1). De eerste laag bestaat uit de ondergrond, het watersysteem en het biotisch systeem. De volgende laag bevat netwerken van bedrijven, voorzieningen, winkels, weg-, spoor- en energie-infrastructuur. De derde laag bevat menselijke activiteiten zoals wonen, recreëren en sociale samenhang. Op die manier hebben we in beeld en tekst de ruimtelijke kenmerken en systemen inzichtelijk gemaakt, nader uitgewerkt voor verschillende thema's. De resultaten hiervan staan in een aparte 'kaartenatlas' (zie bijlage 5).

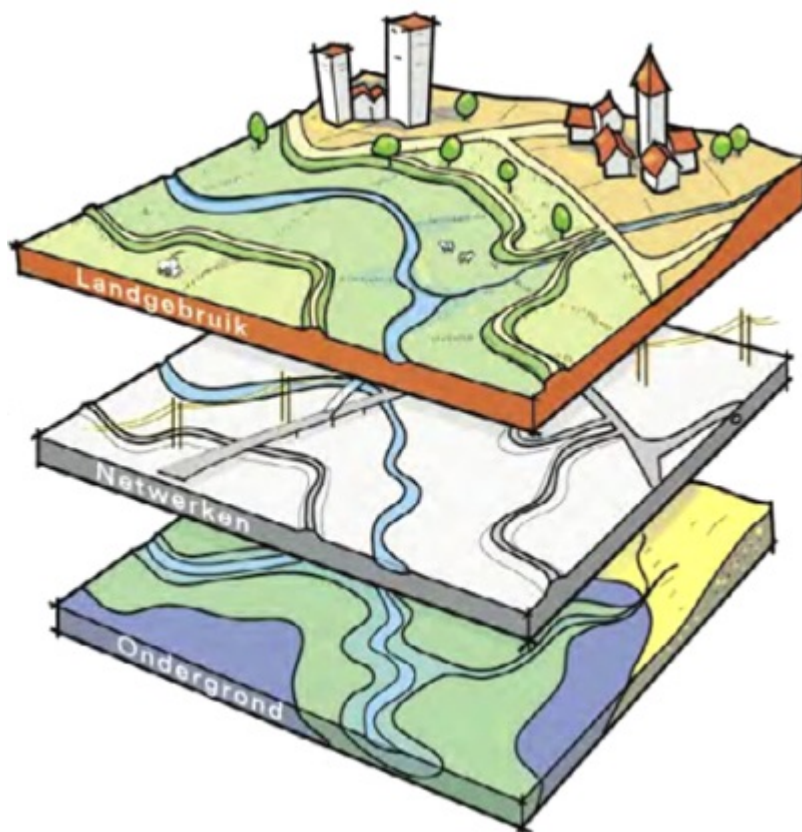

Afbeelding 8.1: Lagenbenadering

Op basis van deze informatie plaatsen we in deze paragraaf eerst Sneek in historisch (8.2.2) en geografisch (regionaal) (8.2.3) perspectief. Vervolgens identificeren we de identiteit en kernkwaliteiten van Sneek, die de stad onderscheiden en die we in ieder geval willen behouden (8.2.4). Tot slot volgen uit onze analyses per laag een aantal aandachtspunten waar we richting de toekomst rekening mee moeten houden (8.2.5). Dit zijn belangrijke bouwstenen voor onze visie op de toekomst. Op basis daarvan hebben

we, vooruitlopend op deze visie zelf, aanbevelingen voor de visie geformuleerd. Die hebben we uitgewerkt in drie 'perspectieven', die overeenkomen met de drie lagen (zie bijlage 6). Deze aanbevelingen vormen belangrijke input voor de visie. Dat betekent dat veel elementen hieruit in de visie terugkomen; tegelijk hebben we sindsdien op bepaalde onderdelen ook zaken aangescherpt of nadere keuzes gemaakt.

8.2.2 Sneek in historisch perspectief

Water en bodem sturend

De geschiedenis van Sneek begint aan het eind van de 9e eeuw, toen op de hoger gelegen gronden langs de veenrivier de Geeuw (voorheen de Ges) een nederzetting ontstond. In de 10e eeuw begon men vanuit het ten noordoosten van Sneek gelegen Goënga met de ontginning van het uitgestrekte laagveengebied richting de huidige Snitser Mar. Dit gebeurde met het doel de landbouw uit te breiden, turf te winnen als brandstof en — in later eeuwen — zout (via moertering) uit verzilt veen te extraheren. Deze ontginningen leidden tot een maaiveld daling van wel drie meter. In combinatie met herhaalde stormvloeden vanaf de 12e eeuw werd het veen steeds kwetsbaarder en ontstonden wateren zoals de Snitser Mar, de Goëngarijsterpoelen en de Zoutepoel. De landschappelijke transformatie had ook sociaaleconomische betekenis: turf en zout vonden aftrek in Sneek en omliggende kloosters, wat leidde tot een periode van economische bloei.

Rond het jaar 1000 werd er op een verhoogd terrein een houten kerk gebouwd — de voorloper van de huidige Martinikerk. In de 13e eeuw werden diverse watergangen met elkaar verbonden, waardoor Sneek (toen nog 'Ter Snake') op een doorgaande vaarroute tussen Stavoren, Bolsward, IJlst, Leeuwarden en Dokkum kwam te liggen. Als gevolg van de voortschrijdende ontginning en het toegenomen overstromingsgevaar werden vanaf circa 1200 hemdijken aangelegd; één daarvan, die bebouwd en bewoond raakte, zou uitgroeien tot een kern van de latere stad. Deze dijk volgde het tracé van de huidige Oosterdijk, Wijde Burgstraat, Nauwe Burgstraat, Peperstraat, Marktstraat, Nauwe Noorderhorne en Wijde Noorderhorne.

Bestuurs- en waterkwartier Sneek

Dankzij de gunstige ligging op de overgang van veen naar klei en de handelsgeest ontwikkelde de nederzetting zich vanaf de 15e eeuw tot een stenen handelsstad op een kruispunt van waterwegen, beroemd om zijn zuivel- en vooral boterhandel. De stad was verdeeld in een hoger gelegen bestuurs- en cultuurkwartier, waar ook de zorg was geëxpositioneerd, en een lager gelegen handels- en waterkwartier (afbeelding 8.2). De stad werd omringd door een grachtengordel en stelsel van aarden wallen en was medio 16e eeuw geheel ommuurd. De waterpoorten vormden de entrees vanuit de verschillende richtingen, waarvan de huidige Waterpoort als enige nog resteert. De stadsmuren en het grootste deel van de bolwerken werden in de 18e eeuw weer afgebroken. De grachten bleven gespaard en werden verdiept. Er werden groene stadswallen met lepen aangelegd die de overgang naar het landschap gingen vormen (zie afbeelding 8.3).



Afbeelding 8.2: Links: eerste ontwikkelingsstap met houten nederzetting op terpen en dijken op de overgang van veen naar klei | Midden: bestuur, cultuur en zorg op hogere gronden (roze), water- en handelskwartier op lagere gronden (geel en bruin) | Rechts: vanaf 15e eeuw transitie naar stenen handelsstad op kruispunt van waterwegen (bronnen: Paleografische kaarten Friesland, bewerking kaart Eekhoff, 1849–1859, kaart Blaeu, 1652).



Afbeelding 8.3: Vanaf 1752 werden stadsmuren afgebroken, grachten verdiept en groene stadswallen aangelegd (inzet: groene stadswallen anno nu).

Stap over de grachten en bouw station buiten de stad

Omstreeks 1850 bestond de bebouwing buiten de grachtengordel voor een groot deel uit bedrijfsbebouwing langs de vaarten, waaronder diverse industriemolens. Ook was bebouwing aanwezig langs de Lemmer(straat)weg en langs de buitenzijde van de grachtengordel aan de west- en oostzijde van de stad. Tussen 1870 en 1920 ontstond met de oprichting van woningbouwverenigingen geleidelijk een gordel van arbeidersbuurtjes rond de oude stad. Deze woningen vervingen de krotten aan de vele stegen en sloppen in de binnenstad. De aanleg van het spoor en de bouw van het station aan het begin van de jaren 1880 leidde tot verdere uitbreidingen aan de noordzijde van de stad. In de omgeving van het station verrezen vooral woningen voor meer welgestelden. Pas in de jaren 30 van de 20^e eeuw werden de laatste open terreinen ingevuld.

Eerste structuurplan voor Tuinstad Sneek in 1925

Het door de gemeentearchitect J. de Kok opgestelde idealistische uitbreidingsplan van 1925^[1] bepaalde in grote lijnen de aard van de verdere uitbreidingen. Het plan was sterk beïnvloed door het gedachtegoed van de 'garden city' ('tuinstad'). Na de Tweede Wereldoorlog werd het geheel herzien door meer rationele structuurplannen, ingegeven door de grote woningbehoefte in die periode. De stad werd verder uitgebreid met verschillende grote nieuwbouwwijken, vooral ten noorden en zuid(oost)en van de stad aansluitend op de bestaande bebouwing. Deze wederopbouwwijken zijn nu veelal gebieden die aandacht vragen, omdat de woningvoorraad en openbare ruimte verouderd zijn. Waar lange tijd voor de groei van de stad in structuurplannen het model van de compacte stad is gevolgd, is dit in recente jaren verschoven richting een lobbenstad met groene wiggen. Met de laatste uitbreidingen is de stad uitgegroeid tot ruim 34.000 inwoners.

Uitgangspunten voor de toekomst vanuit het verleden

Het verhaal van de ontwikkeling van Sneek is af te lezen aan de ruimtelijke patronen en architectuur van de stad. Zo zijn water en bodem door de eeuwen heen sturend geweest in de ontwikkeling van de stad – de ligging aan het water en op de grens van stevige kleigronden en slappe veengronden. De ontwikkeling tot regionale handelsstad vond plaats op een kruispunt van waterwegen, en dat is nog altijd goed terug te zien in het watersysteem, het cultureel erfgoed en de architectuur in de stad. Ook de elementen van de groene stad zoals lanen, parken en tuinstad (en recenter de groene wiggen) zijn nog steeds herkenbaar. Tegelijk heeft de verstedelijking door de jaren heen geleid tot een geleidelijke verstening en afname van groen en water in de stad, waarbij het water- en bodemsysteem meer op de achtergrond is geraakt.

[1] Bron: <https://www.frieslandopdekaart.nl/kaarten/kaart/104/>.

Ook de invloed van de auto speelt hierbij een rol, die grofweg vanaf de jaren zestig steeds groter is geworden waardoor Sneek geleidelijk is veranderd in een autocentrische woon- en werkstad.

Doorbouwen op positieve kenmerken

De historische gelaagdheid en de ligging van Sneek op de overgang van veen en klei vormen een unieke basis voor een toekomstbestendige ontwikkeling. De volgende uitgangspunten vanuit onze historie vormen het fundament van de ruimtelijke koers voor de toekomst:

- Bodem en water als dragers van ontwikkeling: de verdere groei van Sneek wordt afgestemd op de onderliggende bodemstructuur en watersystemen. De ligging op veen en klei vraagt om klimaatadaptieve keuzes en zorgvuldige omgang met bodemdaling, wateropgave en ecologie.
- Behoud en versterking van het karakter van de regionale handels- en waterstad: de historische identiteit van Sneek – zichtbaar in haar waterstructuren, stedenbouwkundige opzet en cultureel erfgoed – blijft leidend in ruimtelijke ingrepen. Nieuwe ontwikkelingen bouwen voort op deze bestaande kwaliteiten en versterken de beleefbaarheid ervan. Ze houden de tijdgeest afleesbaar.
- Versterking van Sneek als stad op een kruispunt van vaarwegen: Sneek blijft zich positioneren als schakel tussen land en water. Ontwikkelingen aan het water (zoals passantenhavens, stedelijke waterentrees, de maritieme sector en watergebonden bedrijvigheid aan de vaarwegen) worden benut om het profiel van de stad als nautisch knooppunt te versterken. Voorkanten naar het water, openbare en toegankelijke oevers dragen bij aan de presentatie en kwaliteit van de stad aan het water.
- Ontwikkeling van Sneek als groene tuinstad: de kwaliteiten van parken, lanen, tuinwijken en groene wiggen worden verder uitgebouwd. Ze bieden ruimte en oplossingen voor ontmoeting, beweging, verkoeling, wateropvang en buffering, CO₂-reductie en biodiversiteit.

Doorbreken van belemmerende ruimtelijke patronen

Naast het benutten van bestaande kwaliteiten, vraagt een toekomstbestendige stad om het bewust afwijken van – historisch gevormde – ruimtelijke reflexen die de leefkwaliteit belemmeren:

- Terugdringen van versterking: vergroening van bestaande wijken, pleinen en binnengebieden draagt bij aan biodiversiteit, hittestressbeperking en leefkwaliteit.
 - Herwaarderen van de menselijke maat boven autogerichtheid: een integrale mobiliteitsvisie die inzet op de gezonde stad, voorrang voor langzaam verkeer, aantrekkelijkere en snellere langzaam verkeersroutes, bereikbaarheid met openbaar vervoer, een betere toegankelijkheid zodat iedereen kan meedoen en het verminderen van de dominantie van auto-infrastructuur in de centrumzone.
 - Herstellen van het historisch waternetwerk: waar mogelijk verdwenen water terugbrengen, waaronder in de binnenstad, water zichtbaar, beleefbaar, toegankelijk, openbaar, bruikbaar en multifunctioneel maken in de stedelijke ruimte, als drager van identiteit, ruimte voor verblijf, verkoeling en ecologie. Ook dient het als oplossing voor logistiek, warmte-opwekking en verkoeling.
 - Voorkomen van 'onveilige en ongezonde' ruimtelijke keuzes, zoals woon-, sport- of verblijfsfuncties langs drukke wegen en het ontbreken van gezonde, groene fiets- of wandelroutes.
-

8.2.3 Sneek in regionaal perspectief

Ligging en verbanden in de regio

Als één van de grootste plaatsen van Friesland, als onderdeel van het Fries Stedelijk Netwerk en als centrumstad van de Zuidwesthoek is Sneek een belangrijke schakel binnen Fryslân en de regio. Naast de drie andere Friese stedelijke kernen binnen het Fries Stedelijk Netwerk heeft Sneek een eigen profiel en functie binnen de Friese regio. Daarnaast is Sneek de belangrijkste kern in de stedelijke zone van Súdwest-Fryslân (Sneek-Bolsward-IJlst), met een verzorgingsgebied van ruim 150.000 inwoners. Afbeelding 8.4 en 8.5 tonen de ligging van Sneek ten opzichte van het Fries Stedelijk Netwerk, de regio en omliggende kernen.

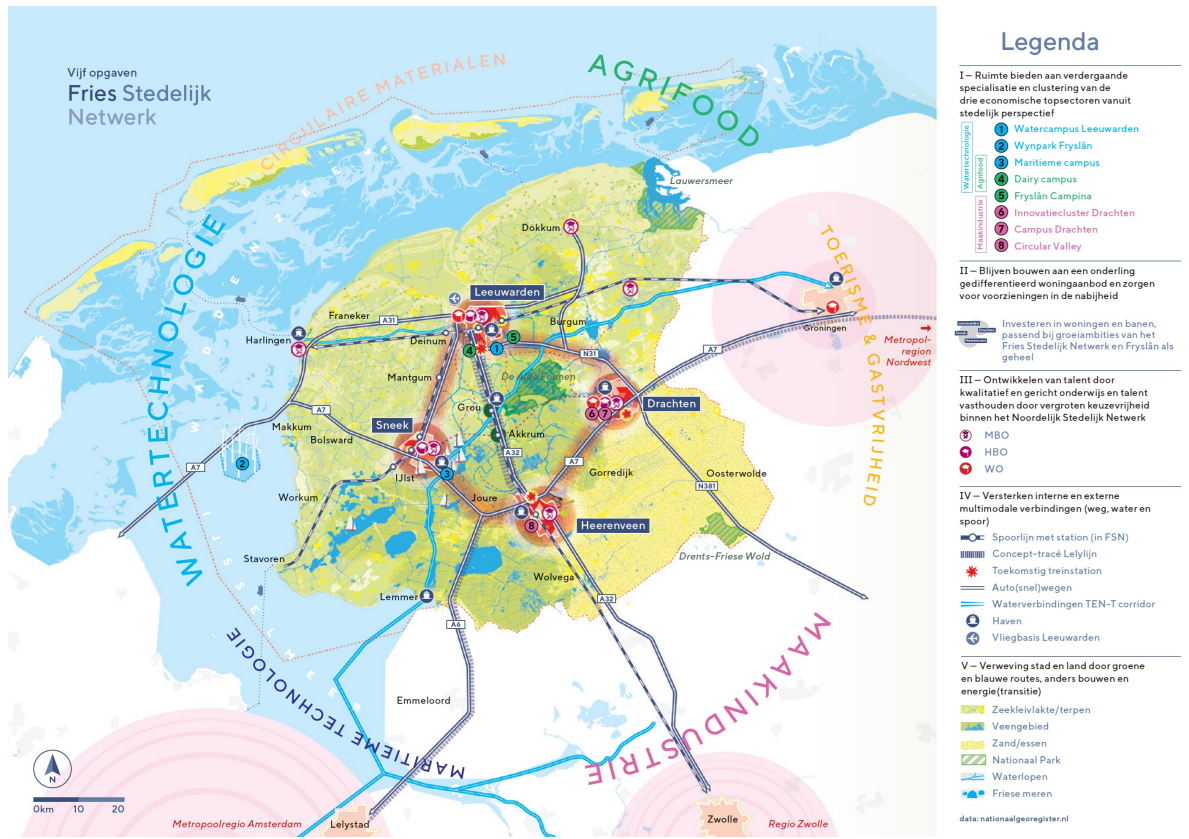

Afbeelding 8.4: Fries Stedelijk Netwerk (bron: Verstedelijkingspropositie Fries Stedelijk Netwerk 2050).

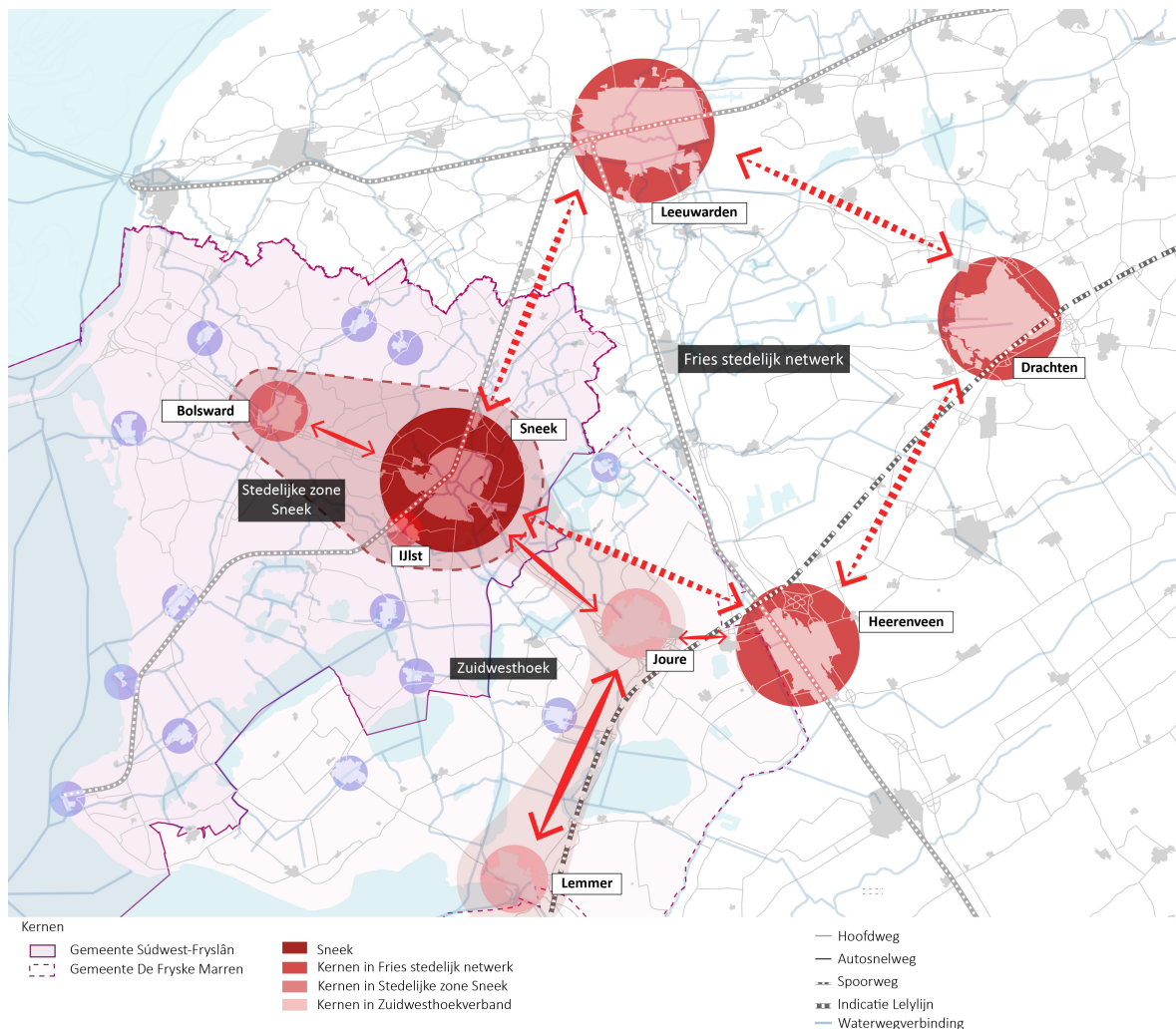

Afbeelding 8.5: Sneek in de regio (bron: Defacto, bewerkt).

Fries Stedelijk Netwerk (FSN) en verstedelijkingspropositie

Sneek vormt samen met de stedelijke kernen Drachten, Heerenveen en Leeuwarden het Fries Stedelijk Netwerk (FSN). Gezamenlijk wonen er in deze steden in 2025 ruim 210.000 inwoners. Dit stedelijk netwerk vervult een belangrijke functie binnen de regio en noordelijk Nederland, op het gebied van onder meer wonen, economie, onderwijs en recreatie. Sterke innovatieve economische sectoren, een sterk mkb, concentratie van onderwijs- en zorgvoorzieningen, een hoge woonkwaliteit gekoppeld aan de omgevingskwaliteit van het landschap en de sociale cohesie maken de regio tot een aantrekkelijke vestigingsplaats voor organisaties en mensen. Dit maakt ook dat inwoners er bovengemiddeld gelukkig zijn (zoals blijkt uit de regionale monitor van het Planbureau Fryslân).

Tegelijk kent de regio de nodige uitdagingen. Zo is ontwikkeling van de steden en kernen noodzakelijk om het huidige voorzieningenniveau te kunnen behouden. Bij ongewijzigd beleid bevindt de regio zich in een complex spanningsveld met een vergrijzende bevolking, krimpende beroepsbevolking, een dalend aantal jongeren en een groeiend aantal arbeidsmigranten en expats. Daarnaast spelen er majeure problemen, zoals vervoersarmoede, bodemdaling en netcongestie. Een antwoord bieden op deze uitdagingen vraagt om een passende, aantrekkelijke leefomgeving met een stedelijke dynamiek. Belangrijke voorwaarde daarvoor is behoud en versterking van de huidige kwaliteiten van de regio: een gezonde leefomgeving, uniek cultureel erfgoed en waterrijke open landschappen.

Gelet op deze uitdagingen hebben we in 'FSN-verband' een verstedelijkingspropositie opgesteld voor het Fries Stedelijk Netwerk richting 2050. Het biedt een samenhangend toekomstperspectief voor deze vier steden en de omliggende regio. Daarin zetten de vier steden in op groei, om bij te dragen aan de opgaven en ambities van de regio, provincie Fryslân én (noord-)Nederland als geheel.

Om een duurzame en welvarende toekomst voor de regio te garanderen zet de verstedelijkingspropositie in op het versterken van de kwalitatieve kracht door vijf gerichte interventies:

1. Ruimte bieden aan verdergaande specialisatie en clustering van drie economische topsectoren vanuit stedelijk perspectief;
2. Blijven bouwen aan een onderling gedifferentieerd woningaanbod (+25-40% t/m 2050) en zorgen voor voorzieningen in de nabijheid;
3. Ontwikkelen van talent door kwalitatief en gericht onderwijs en talent vasthouden door vergroten keuzevrijheid binnen het Noordelijk Stedelijk Netwerk;
4. Versterken interne en externe multimodale verbindingen (weg, water, spoor);
5. Verweving stad en land door groene en blauwe routes, anders bouwen en energie(transitie).

Belangrijk uitgangspunt daarbij is het principe van 'borrowed size' en een regionale rolverdeling van de steden. Op die manier profiteren de steden maximaal van agglomeratievoordelen en worden dubbelingen of verspilling voorkomen. Met het oog op de toekomst fungeert Leeuwarden als grootste stad en primaire schakel in het stedelijk netwerk, waarbij Drachten, Heerenveen en Sneek zich ontwikkelen als complementaire centrumsteden. Sneek profileert zich hierbinnen als de waterstad van Fryslân. Daarbij is het 'daily urban system' van belang. Dit netwerk van dagelijkse bewegingen naar werk en voorzieningen vraagt aandacht, omdat de ambitie er is om de FSN-voorzieningen voor de hele regio binnen dertig minuten bereikbaar te maken. Dit vraagt om snellere en aantrekkelijkere verbindingen, intern en extern, voor verschillende vervoersvormen (weg, water en spoor).

Van de woningbouwopgave (toevoegen van 26.500 à 42.400 woningen tot 2050) landt het grootste deel in centrumstad Leeuwarden; voor de stedelijke zone Sneek hebben we een ambitie van circa 5.000 woningen gesteld. Daarbij zetten we binnen het FSN in op een slimme spreiding van economische functies en voorzieningen, naar schaalniveau en met versterking van de eigen identiteit van de steden. Waterstad Sneek fungeert als maritiem centrum met innovatieve watertechnologiebedrijven en hoogwaardige jachtbouw, heeft een belangrijke positie in watertoerisme en -recreatie en vormt het voorzieningencentrum voor Súdwest-Fryslân. De Friese steden en provincie stellen ambitieuze doelen en vragen van Sneek naast de woningbouwopgave onder meer ruimte voor multifunctionele energie- en mobiliteitshubs, met ruimte voor circulaire economie, klimaatmaatregelen, CO₂-reductie, natuur én verbetering van de omgevingskwaliteit. Daarnaast gaat het om het bijdragen aan het 'rondje Fryslân'; een robuuste ov-verbinding tussen de vier Friese steden en aansluitingen daarop vanuit de omliggende regio's. Na 2040 zal de Lelylijn (of een gelijkwaardige oplossing) zowel de interne verbinding van het stedelijk netwerk als de verbindingen met het noordelijk en nationaal stedelijk netwerk versterken. Dit kan tot extra vraag naar woningen en werklocaties leiden. We streven naar een 30-minutengemeenschap waarin basisvoorzieningen vanuit alle delen van Fryslân binnen 30 minuten bereikbaar zijn (met een combinatie van vervoersvormen). Ook gaat het om samenwerken aan de transformatie van het veenweidegebied en de multifunctionaliteit van de stadsrandzone Sneek, inclusief groen en water. Dit vraagt op stadsniveau om een heldere (ruimtelijke) strategie om hier verdere invulling aan te geven.

Stedelijke zone Sneek (Sneek-Bolsward-IJlst)

Sneek (waterstad) vormt samen met Bolsward (energiestad) en IJlst (houtstad) de stedelijke zone van de gemeente Súdwest-Fryslân. Deze steden hebben elk hun eigen identiteit en hebben samen de omvang van een middelgrote stad van circa 50.000 inwoners die de omgeving bedient. Ook in deze stedelijke zone zetten we in op 'borrowed size'.

Zuidwest-Friesland

In Zuidwesthoekverband vormt de stedelijke zone Sneek een netwerk langs de A7 en A6 samen met Joure en Lemmer. De stedelijke zone met Sneek, Bolsward, Joure en Lemmer vormt de ruggengraat van een grote regio, waarvan de inwoners gebruikmaken van de regionale voorzieningen. Hier komen hoogwaardige (specialistische) zorg, (voortgezet) onderwijs, MBO, winkels, cultuur en tal van andere voorzieningen samen.

8.2.4 Identiteit en kernkwaliteiten van Sneek

Op basis van de historische ontwikkeling, regionale context en bestaande situatie komen een aantal kernkwaliteiten van Sneek naar voren. Het zijn eigenschappen die onze kracht en identiteit bepalen: ze maken wat Sneek is en onderscheidt van andere steden. Dit zijn dan ook de kwaliteiten die we in de toekomst in ieder geval willen behouden en waar mogelijk versterken.

- **Sneek is de waterstad van Fryslân.** Sneek staat landelijk bekend om zijn waterrijke omgeving, waar veelvuldig gebruik van wordt gemaakt voor verschillende watersporten en om te recreëren. In de

historische ontwikkeling van de stad speelde het water en de ligging aan verschillende waterwegen een belangrijke rol, zoals in 8.2.2 beschreven. Het vele water in de binnenstad en de karakteristieke Sneker Waterpoort zijn hiervan het levende bewijs. Hoewel het water in de stad nog meer aanwezig en beleefd kan worden, staat Sneek alom bekend als ‘waterstad’.

- **Sneek fungeert als een belangrijke regiokern.** Al eeuwenlang is Sneek een handelsstad met een belangrijke regionale functie. Ook nu is Sneek, zoals in 8.2.3 al beschreven, een belangrijke kern in de regio. De stedelijke zone Sneek (Sneek-Bolsward-IJlst) bedient met zijn ruim 50.000 inwoners en gevarieerde voorzieningen een gebied van meer dan 150.000 mensen. Dit gebied strekt zich uit van Harlingen tot aan de Noordoostpolder. Sneek vormt hierin het regiocentrum. Tegelijk is Sneek een schakel in het Fries Stedelijk Netwerk, dat een belangrijke functie vervult en aanvullende kansen geeft in de provincie en in noordelijk Nederland. Om deze functie als regiokern te behouden, moet Sneek wel inzetten op groei op alle fronten.
- **Sneek is een unieke stad met een hoge kwaliteit van leven en van de ruimte.** Inwoners ervaren in Súdwest-Fryslân een hoger geluksniveau dan in veel andere regio’s, terwijl ze gemiddeld minder te besteden hebben (het Planbureau Fryslân noemt dit de ‘Friese paradox’). Volgens het planbureau zijn de leefbaarheid en omgevingskwaliteit hierin de twee belangrijkste pijlers. Er is een sterke sociale cohesie en mienskipszin; de stad kent vele ontmoetingsplekken. Sneek ligt in een landschappelijk aantrekkelijke omgeving. Ze heeft een historische binnenstad van grote waarde, met cultureel erfgoed en architectuur die de tijdgeest weerspiegelen en het verhaal van Sneek vertellen. Bovendien is de stad compact en daardoor goed bewandelbaar en in potentie goed bevaarbaar. Al deze kenmerken dragen samen bij aan de omgevingskwaliteit en leefbaarheid en maken Sneek een aantrekkelijke stad om te wonen en verblijven. Uit recent onderzoek blijkt echter wel dat de brede welvaart ook in (zuidwest-)Friesland inmiddels wat terugloopt en onder druk komt te staan, met name de pijler leefbaarheid^[2]. Dit onderstreept het belang om deze kwaliteit te behouden en versterken.

8.2.5 Opgaven voor de toekomst

Inleiding

Uit de vorige paragrafen blijkt dat we al veel kwaliteiten bezitten, die waardevol zijn om te behouden. Dit is echter niet vanzelfsprekend. Uit de analyses^[3] volgen namelijk meerdere ontwikkelingen die onze aandacht vragen en mogelijk een bedreiging vormen. Daardoor ontstaan er uitdagende opgaven waar we mee aan de slag moeten. Het gaat om trends en ontwikkelingen die kwaliteiten onder druk zetten, problemen veroorzaken of ons voor nieuwe opgaven stellen. Het gaat ook om kansen om kwaliteiten te versterken of toe te voegen. Ook kan het gaan om vastgesteld beleid dat nog onvoldoende wordt toegepast of nog ontoereikend is. Waar verschillende ontwikkelingen samenkomen, kunnen ook dilemma’s of juist koppels ontstaan. Kortom: op deze ontwikkelingen en opgaven willen en moeten we met onze visie een antwoord formuleren. Hieronder volgt – per laag – een beknopte samenvatting van de belangrijkste opgaven en uitdagingen voor Sneek.

Bodem, water en natuur (ondergrondlaag)

- Omdat het bodem- en watersysteem in heel Nederland steeds meer onder druk komt te staan, heeft het Rijk water en bodem sturend gemaakt voor de inrichting van de ruimte. Gelet op de ligging van Sneek op de overgang tussen klei en veen hebben we dit principe lange tijd gehanteerd, maar het is van belang dat weer te gaan doen om problemen op te lossen en te voorkomen. Gezien deze ligging is Sneek kwetsbaar voor wateroverlast, bodemdaling en klimaatverandering. Dit vraagt om toekomstgerichte keuzes: meer ruimte voor water, water vasthouden, sponswerking versterken en bouwen op de juiste plekken. Bij ruimtelijke ontwikkelingen is het daarom van belang om rekening te houden met de draagkracht en stabiliteit van de bodem en meerlaagsveiligheid. Voor het doel van brede welvaart is een belangrijk principe ook het niet afwentelen van de gevolgen van keuzes in het hier en nu op andere gebieden, partijen of de toekomst^[4].
- Klimaatverandering is een belangrijke ontwikkeling en opgave. Winters worden warmer en natter, zomers heter en de kans op extreme neerslag neemt toe. Dit kan onder meer leiden tot wateroverlast, droogte en hitte. Dit kan grote invloed hebben op alle lagen en vraagt om aanpassingen in de inrichting van de ruimte (klimaatadaptatie).
- Klimaatverandering zorgt voor toenemende hittestress in de stad. Vooral ouderen, jonge kinderen en mensen met gezondheidsproblemen zijn kwetsbaar hiervoor. Hittestress speelt met name in de

^[2] Bronnen: Planbureau Fryslân, 2024/2025; Rabobank en Universiteit Utrecht, onderzoek 2024-2025.

^[3] Zie ook bijlage: ‘Kaartenatlas ruimtelijke systemen en vertrekpunten ruimtelijke strategie Sneek 2050’ (Defacto, november 2023).

^[4] Het principe dat beleid zijn lasten niet afwentelt naar andere groepen of generaties is ook een belangrijk uitgangspunt dat het CPB, PBL en SCP hanteren voor het verankeren van brede welvaart in de begrotingsystematiek. Bron: CPB/PBL/SCP (2022) *Verankering van brede welvaart in de begrotingsystematiek*.

versteende gebieden. Sociale en particuliere huurwoningen, waar deze risicogroepen relatief veel wonen, staan vaak in versteende wijken. Het relatief versteende stadscentrum, vroege uitbreidings- en de wederopbouwwijken van Sneek zijn in het bijzonder aandachtsggebieden. Met het oog op de toekomst is het van belang om hier bij locatiekeuze en in het ontwerp van gebouwen en buitenruimte rekening mee te houden.

- Gelet op de gevolgen van klimaatverandering is onderzoek naar de werking van het watersysteem essentieel, om na te gaan of herinrichting nodig is en om ontwikkelingen hierop aan te laten sluiten. Om verdroging tegen te gaan is het nodig om water minder snel af te voeren en langer vast te houden. Tegelijk kan extreme neerslag in toenemende mate leiden tot wateroverlast, met name in gebieden met veel verharding. Het is daarom van groot belang om onze ruimte klimaatbestendig in te richten, waarvoor ruimte gereserveerd moet worden.
- In het Friese veenweidegebied is sprake van bodemdaling (zie afbeelding 8.6). Hoofdoorzaak is ontwatering van het veen, waardoor er zuurstof bij komt en het veen langzaam afbreekt (oxideert). Daarbij komen broeikasgassen vrij. Klimaatverandering versnelt dit proces. Door bodemdaling komt het grondwater dicht bij het oppervlak te staan, waardoor de bodem slapper wordt en de geschiktheid van de grond voor landbouw afneemt. Vaak wordt ervoor gekozen de waterstand mee te verlagen, waardoor bodemdaling en oxidatie doorzet. Door maaiveld daling kunnen gebouwen, infrastructuur en leidingen verzakken, wat zorgt voor extra kosten. Doordat natuurgebieden en boezems steeds hoger komen te liggen ten opzichte van omliggend agrarisch gebied, kan uit natuurgebieden water wegsijpelen (verdroging). Ook zijn hierdoor langs de boezem steeds sterkere waterkeringen nodig. Vernatten van veengebieden kan de bodemdaling en oxidatie remmen, maar vraagt ook om ander beheer, vergroot het risico op wateroverlast doordat de waterbergingscapaciteit afneemt en kan een negatief effect hebben op de waterkwaliteit. In en rondom Oppenhuizen-Uitwellingerga verhogen gaswinningsactiviteiten het risico op bodemdaling (naar verwachting tot maximaal 5 cm).
- Er is sprake van toenemende drukte in de ondergrond, onder meer door ondergrondse infrastructuur, kabels en leidingen, bodemenergiesystemen en funderingen, maar ook (klimaat-)opgaven zoals groen, waterberging en -infiltratie. Nieuwe ontwikkelingen zoals woningbouw maar ook duurzame energievoorzieningen vragen extra ruimte, wat tot belemmeringen kan leiden. Een verkeerde inrichting van de ondergrondse ruimte kan ook de bodem- en grondwaterkwaliteit negatief beïnvloeden.
- De waterkwaliteit staat onder druk en voldoet niet aan de nationale doelstellingen van de KRW (zie afbeelding 8.7). Ondiepe wateren in Sneek zijn bijzonder kwetsbaar voor opwarming, vervuiling en blauwalg. In de stad is een goede waterkwaliteit van groot belang voor zowel de watersporteconomie als de algehele gezondheid en woonkwaliteit. Hiervoor zijn meer ruimte voor water, doorstroming, het tegengaan van eutrofiering en groene oevers nodig. Dit vraagt innovatieve en bij voorkeur natuurlijke, duurzame oplossingen.
- De vraag naar drinkwater zal de komende jaren blijven stijgen. Het aanbod kan door klimaatverandering en verontreiniging onder druk komen te staan. Om ook in de toekomst voldoende drinkwater te kunnen leveren zijn drinkwaterbesparing, het beschermen van grondwaterbronnen en reserveren van strategische grondwatervoorraden van belang.
- Er zijn delen van Sneek die bij een overstroming diep kunnen overstromen (kans > 1:1.000), wat schade en slachtoffers tot gevolg kan hebben. Het is van belang om dit risico bij locatie-afwegingen voor ontwikkelingen mee te nemen en water meer ruimte te bieden en, als dat niet voldoende is, dijken en keringen te versterken.
- Er zijn veel beoogde ontwikkelingen die de komende tijd ruimte vragen in en om Sneek. Met het oog op de omgevingskwaliteit, klimaatadaptatie, gezondheid en ontmoeting is daarbij ook meer ruimte nodig voor groen en water. Dit vraagt om duidelijke keuzes op gebiedsniveau en ruimtelijke kaders bij iedere ontwikkeling, waarbij rekening wordt gehouden met het natuurlijke water- en bodemsysteem.
- De identiteit van Sneek als waterstad van Fryslân wordt in de praktijk niet altijd zo ervaren. Inwoners en bezoekers missen de omgevingskwaliteit en directe waterbeleving die het sterke imago belooft. Water is naar de achtergrond geraakt. Zo parkeren we auto's langs het water (bijvoorbeeld op diverse kades en het Martiniplein), terwijl we het water juist toegankelijk en beleefbaar willen maken. Ook is de uitblinkende maritieme sector en watergebonden maakindustrie momenteel nog weinig zichtbaar. Daarnaast wordt afstand ervaren tussen Sneek en de Snitser Mar deze kan worden verkleind door de onderlinge verbinding te versterken. Bovendien is er de internationale vaaras Geeuw – Houkesloot, die meer dan nu kan functioneren als (vaar-)boulevard van de stad, bijvoorbeeld door meer openbare oevers en voorkeuren naar het water.
- De strategische ligging van Sneek aan het Friese merenstelsel biedt kansen voor het versterken van de waterbeleving, maritieme bedrijvigheid, recreatieve vaarroutes en ecologische verbindingen. Op die manier kan Sneek haar positie in het vaarnetwerk versterken en kan de fysieke inrichting ook het imago van waterstad beter waarmaken.
- Het model van groene wiggens en lobben is ruimtelijk aanwezig in Sneek, maar raakt versnipperd. Ambities voor verdichting en vergroening dreigen zonder een duidelijke structuur te botsen. De groene wiggens vormen de stedelijke ecologische hoofdstructuur en spelen een hoofdrol bij stedelijke opgaven zoals klimaatadaptatie (waterbuffering en verkoeling), versterken van de biodiversiteit en CO₂-reductie. Ook hebben ze een belangrijke functie als plekken in de stad waar ruimte is voor natuur-

lijke recreatie, die zorgen voor afwisseling tussen rust en reuring en bijdragen aan (mentale en fysieke) gezondheid en leefbaarheid.

- Er lopen nu beperkt (groene en blauwe) verbindingen door en tussen de groene wiggen. Daarbij zijn er nog veel ontbrekende schakels in het langzaam verkeersnetwerk. De toegankelijkheid, beleefbaarheid en herkenbaarheid van de groene wiggen zijn voor verbetering vatbaar. De groene wiggen zijn belangrijk voor de stedelijke ecologische hoofdstructuur en voor de toegang tot groen en natuur voor mens en dier. Groenstructuren spelen niet alleen in de groene wiggen, maar ook in de lobben een sleutelrol in de gezondheid, leefbaarheid en identiteit van de stad.

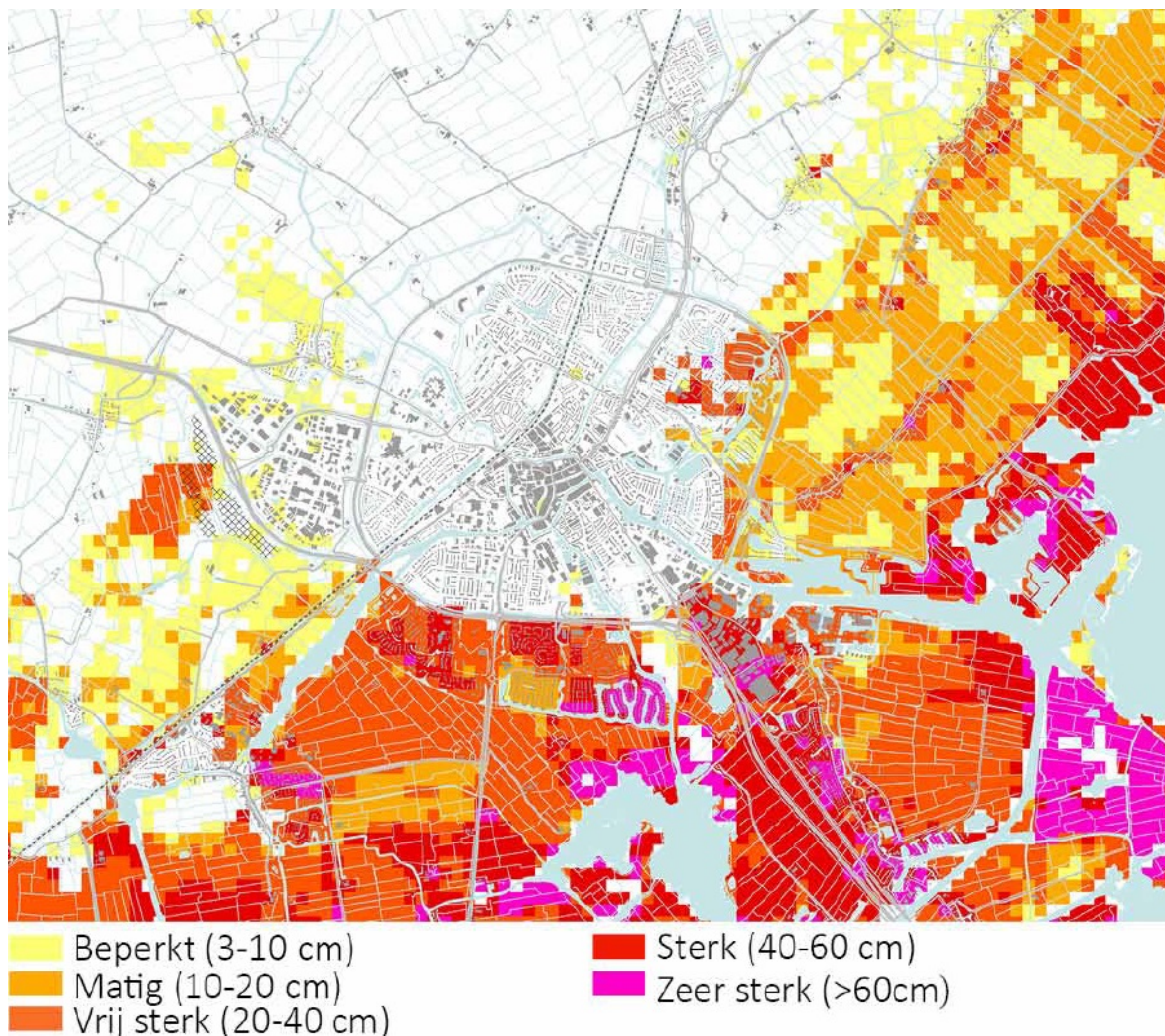

Afbeelding 8.6: Bodemdaling 2020-2100 (klimaatscenario hoog) (bron: Defacto, november 2023, op basis van openbaar beschikbare bronnen, binnen de stedelijke kern geen data beschikbaar).

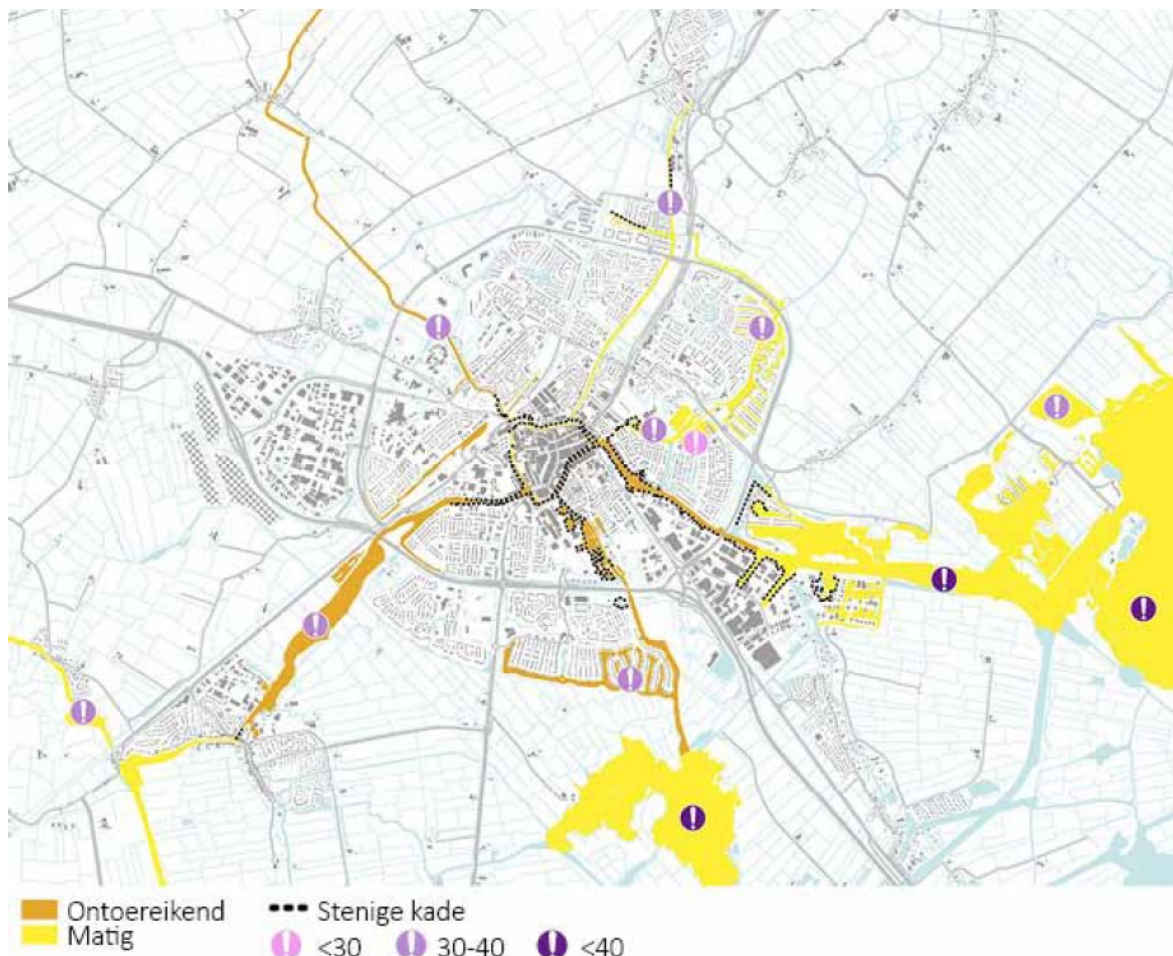

Afbeelding 8.7: Ecologische waterkwaliteit (bron: Defacto, november 2023).

Mobiliteit, energie, economie (netwerklaag)

- Mobiliteit is dienend aan andere functies en ontwikkelingen die de komende tijd extra ruimte vragen, zoals wonen en werken. In dat licht, en om de agglomeratiekracht van Sneek als regio stad te vergroten, is het van belang om het netwerk van dagelijkse bewegingen ('daily urban system') te versterken. Sneek moet goed bereikbaar zijn voor huidige en toekomstige inwoners en bezoekers. Als gemeente hanteren we hierbij de 30-minutenstrategie^[5].
- Daarvoor zijn goede openbaar vervoer (ov)-verbindingen essentieel, tussen Sneek en de omliggende kernen en de hele regio (voor het bestaande ov-netwerk, zie afbeelding 8.8). Rondom ov-knooppunten liggen kansen om meerdere modaliteiten te verbinden, maar ook voor ontwikkelingen met verschillende functies en in hogere dichtheden, om optimaal te profiteren van de ov-bereikbaarheid. Dit biedt draagvlak voor en ondersteunt de urgentie van betere en frequentere ov-verbindingen.
- Vanuit het oogpunt van een gezonde stad zijn actieve en schone vormen van mobiliteit belangrijk. Dat vraagt om aanpassingen aan het mobiliteitsnetwerk, zoals het prioriteren van langzaam verkeer, zorgen voor groene, aantrekkelijke en veilige routes voor fietsers en voetgangers, transferpunten met parkeren op afstand en laadinfrastructuur.
- Momenteel nemen auto's veel ruimte in onze binnenstad in en dat doet afbreuk aan de gewenste omgevingskwaliteit. In de centrumzone is behoefte aan meer kwaliteit, groen en water en een hogere voetgangers- en fietsvriendelijkheid.
- Tegelijk zal er een behoefte aan parkeren blijven, ook gelet op de trend van stijgend autogebruik en -bezit. Met name in de centrumzone zal daarom gezocht moeten worden naar oplossingen om minder auto's op maaiveld en meer auto's in gebouwde voorzieningen te parkeren.

^[5] Dit concept gaat ervan uit dat de diverse noodzakelijke voorzieningen voor bewoners bereikbaar zijn binnen een tijdsperiode van 30 minuten. Overigens zullen bepaalde voorzieningen aanvullend op een kortere afstand bereikbaar moeten zijn.

- We zien een ruimtelijke opgave in het realiseren van de energie- en warmtetransitie, en tegelijkertijd het borgen van voldoende energiebeschikbaarheid gelet op beoogde ontwikkelingen op het gebied van economie en wonen. Er is daarom ruimte nodig voor opwekking, opslag en distributie van elektriciteit en warmte. De gemeente Súdwest-Fryslân heeft als doel om in 2050 haar eigen energie op te wekken. Met name op en nabij bedrijventerreinen is geschikte ruimte te maken voor het opwekken, omzetten, opslaan en distribueren van duurzame stroom en warmte, en eventueel gassen en brandstoffen. Daarbij moet ook worden gekeken naar combinaties en samenhang met andere kernen op dit gebied. De precieze ruimtevraag en ruimtelijke impact voor onze toekomstige duurzame energievoorziening is nog onzeker; het gaat in ieder geval om tientallen hectares. Hierbij is het belangrijk flexibel te plannen, gelet op technologische ontwikkelingen en nieuwe inzichten over ruimtebehoefte en -relaties.
- Grote opgaven, zoals de energietransitie en de waterhuishouding (schoon en vuil water) vragen ruimte bovengronds, maar ook ondergronds. Het gaat dan bijvoorbeeld om infrastructuur zoals warmtenetten en kabels in de ondergrond. Daardoor neemt de drukte in de ondergrond toe, terwijl er ook andere ruimtevragen liggen (zie 'ondergrondlaag'). Dit vraagt om een integrale visie op de ondergrond van Sneek.
- Het huidige elektriciteitsnetwerk staat onder druk; in Sneek is momenteel al sprake van netcongestie. Dat betekent niet alleen dat nieuwe ontwikkelingen met een energievraag mogelijk niet kunnen worden aangesloten op het elektriciteitsnetwerk, maar belemmert ook (de verdere versnelling van) de energietransitie. Ruimtelijke opgaven zijn onder meer het realiseren van een nieuw verdeelstation en aanleg of versterking van energienetwerken.
- De vraag naar ruimte is groot voor het faciliteren van groei en verduurzaming van bestaande bedrijven en het kunnen aantrekken van nieuwe bedrijven en banen.
- De economische vitaliteit van de binnenstad staat onder druk door functieverlies, leegstand van winkels en beperkte verblijfskwaliteit. Er is een toenemende behoefte aan stedelijke voorzieningen en maatregelen die bijdragen aan de vitaliteit^[6]. De regionale verstedelijkingspropositie onderstreept deze opgave.
- Het toenemende arbeidstekort zorgt voor aanvullende uitdagingen voor de vitale stad en binnenstad. De bereikbaarheid van Sneek vanuit een grote regio spelen hierbij ook een cruciale rol.
- De transitie naar een circulaire economie vraagt volgens het Planbureau voor de Leefomgeving (PBL) tot 40% extra ruimte (van het bestaande areaal), waarbij rekening gehouden moet worden met een overgangsfase die vraagt om schuifruimte. Voor deze circulaire schuifpuzzel is een heldere strategie nodig.
- De verschillende opgaven op het gebied van de circulaire economie en energietransitie noodzaken om tientallen hectares ruimte vrij te houden voor 'schuivende' en nieuwe bedrijven en energiefuncties. Daarbij liggen er nog veel economische kansen in het slimmer benutten van bestaande ruimte voor bedrijvigheid, duidelijkere clustering en het beter laten aansluiten van bedrijvigheid op de omgeving. Zo ligt er onder meer een opgave in het herstructureren of transformeren van alle bestaande bedrijventerreinen, om ze toekomstbestendig en economisch aantrekkelijk te houden.
- In en om Sneek liggen duurzame en circulaire kansen voor het benutten van restwarmte, terugwinning van grondstoffen (denk aan de AWZI), en upcycling. Daarnaast liggen er kansen voor duurzame ketens in relatie tot het veengebied.
- Het realiseren van werklandschappen van de toekomst vormt ook een kwalitatieve opgave, onder meer door ruimte voor werken te combineren met vergroening, klimaatadaptatie, verduurzaming, energietransitie en circulariteit. Dit gaat verder dan een groene aankleding of inpassing, maar vraagt om een integrale parkuitwerking tot *werklandschap*. Ook zijn goede en aantrekkelijke verbindingen voor langzaam verkeer, vervoer via het water en openbaar vervoer hiervoor van belang.
- Sneek staat voor een aantal grote en complexe transitie, onder meer op het gebied van energie, landbouw en circulariteit. Om daarvoor passende oplossingen te vinden is ruimte voor experiment en innovatie van belang. Te denken valt aan innovatieve concepten zoals materialenhubs, multimodale hubs (combinaties van vervoersstromen), multifunctionele hubs (combinaties van mobiliteit met voorzieningen, energievoorzieningen et cetera) of klimaatparken (integraal als parkomgeving uitgewerkte werklandschappen).

^[6] Vitaliteit (van steden, waaronder de binnenstad) wordt opgevat als 'het vermogen van een stad om welvaart en werkgelegenheid te creëren, door de aanwezigheid van een diverse, concurrerende en veerkrachtige economische basis en (ruimtelijke) structuur; een mix van functies die onderlinge synergie kennen en een aantrekkelijk vestigingsklimaat voor ondernemers'. Gebaseerd op: Van der Krabben, E., & Louter, P. (2011). *Economie en stedelijke ontwikkeling*. Delft: Uitgeverij Eburon. OECD (2012). *Compact City Policies: A Comparative Assessment*. Paris: OECD Publishing.

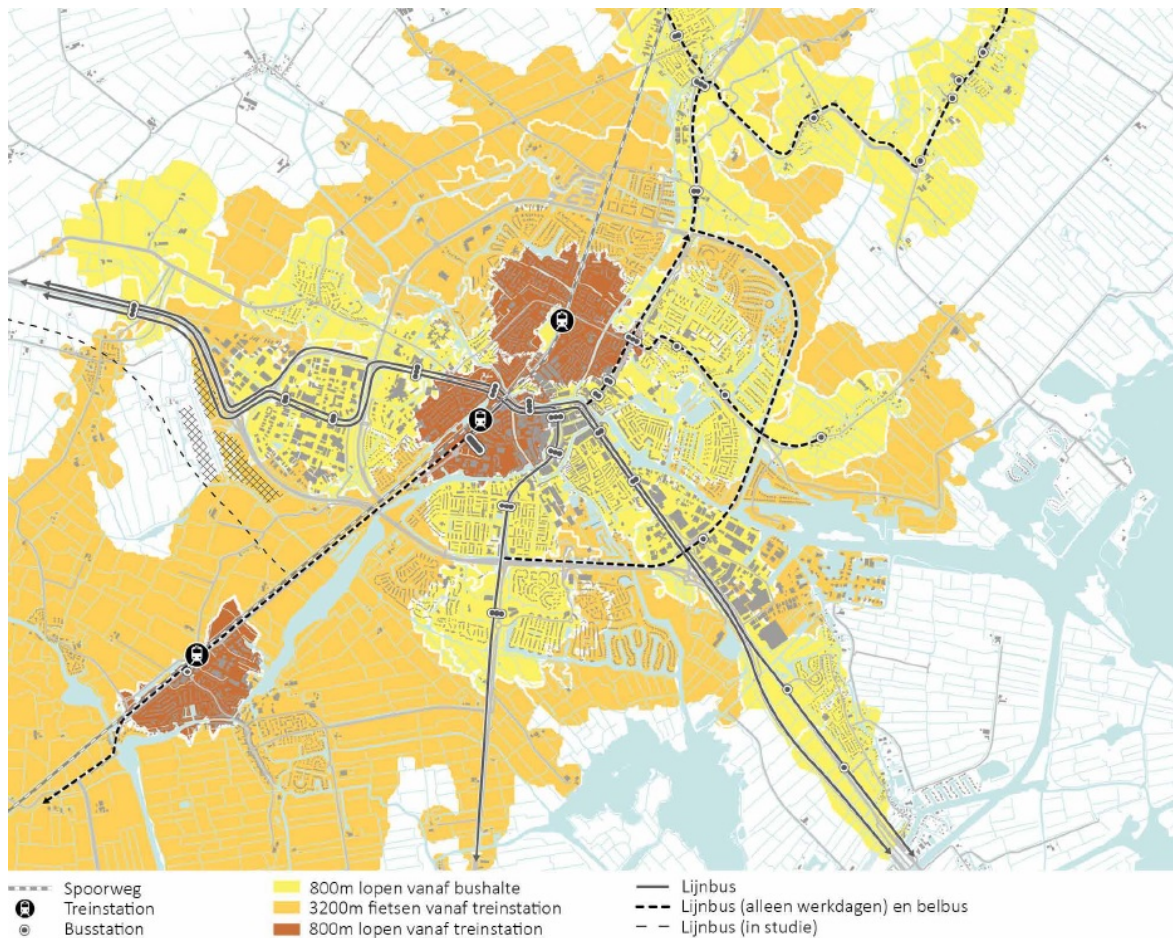

Afbeelding 8.8: Openbaar vervoerverbindingen en toegankelijkheid (bron: Defacto, november 2023).

Volkshuisvesting, voorzieningen, gezondheid, openbare ruimte (occupatielaag)

- De samenstelling van de bevolking van Sneek verandert: er is sprake van vergrijzing, ontgroening, huishoudensverduunning en migratiestromen. Dit heeft gevolgen voor de woningvraag.
- De vergrijzing, huishoudensverduunning en veranderende zorgvraag zorgen voor een groeiende druk op het sociaal-ruimtelijk systeem. Er ligt een duidelijke opgave om zorg, gezondheid en inrichting van de ruimte integraal te benaderen. Een gezonde levensloop (van preventie tot revalidatie) is niet alleen een zorgvraagstuk, maar ook een ruimtelijke opgave die vraagt om zorgvuldige afstemming tussen de gebouwde omgeving, openbare ruimte en sociale netwerken. Delen van Sneek zijn hier nog onvoldoende op ingericht, bijvoorbeeld door het ontbreken van toegankelijke en uitnodigende groene omgevingen en mogelijkheden voor beweging, rust en ontmoeting. Dit is van invloed op de fysieke en mentale gezondheid van inwoners, zeker in gebieden waar sociale of fysieke kwetsbaarheid samenvalt met hittestress, verkeersdrukte of beperkte toegang tot voorzieningen. In Sneek als waterstad liggen er in het bijzonder kansen om hieraan bij te dragen met de beleving van en verblijfskwaliteit aan het water.
- In aansluiting op de verstedelijkingspropositie hebben we voor de stedelijke zone Sneek een woningbouwambitie bepaald van 5.000 nieuwe woningen tot 2050. Voor de groei van de stad hanteren we het lobbenmodel met groene wiggén. Om de wiggenstructuur en ons groen te behouden betekent dit in de eerste plaats een verdichtingsopgave in de bebouwingslobben. De centrumzone en bebouwingslobben zijn de belangrijkste locaties waar de woningbouw plaats moet vinden. Tegelijk zijn dit ook de gebieden waar klimaatadaptatie en tegengaan van wateroverlast en hittestress belangrijke uitdagingen zijn. Daarom zal de verdichting hier samen moeten gaan met vergroening.
- De ontwikkelingswensen die er zijn in Sneek en in de omliggende kernen, zorgen voor toenemende druk op de bufferruimte tussen de stadsgrenzen en deze kernen. Het afstemmen van deze ontwikkelwensen en onze ambitie om de kernen vrijliggend te houden vormt een opgave.
- Naast de nieuwbouwoopgave ligt er een herstructureringsopgave. Dit geldt met name in de wederopbouw wijken, maar bijvoorbeeld ook op de voormalige AZC-locatie. Hier is sprake van een verouderde

woningvoorraad en openbare ruimte, vaak in combinatie met aandachtspunten zoals een groot aandeel particuliere en/of sociale huurwoningen, warmtetransitie, hittestress, funderingsproblematiek, een lagere gezondheid en clustering van kwetsbare groepen.

- In het bijzonder zijn ouderen en kleine huishoudens (één of twee personen) belangrijke doelgroepen, die naar verwachting in omvang zullen toenemen. Ook het vasthouden van meer jongeren kan een opgave betekenen. Daar zal de woningvoorraad op moeten worden afgestemd. Dat geldt ook voor nieuwe inwoners, zoals vluchtelingen en andere nieuwkomers. Tegelijk moet voorzichtig worden omgegaan met het toevoegen van gezinswoningen, om te voorkomen dat er wordt gebouwd voor de (toekomstige) leegstand van dit woningtype.
- De groei van de stad en demografische veranderingen zijn van invloed op de bijbehorende vraag naar voorzieningen. Aandachtspunt is dan ook het zorgen voor een passend voorzieningenaanbod in bestaande en nieuwe wijken.
- De binnenstad staat onder druk door functieverlies, leegstand van winkels en beperkte verblijfskwaliteit. Er is een behoefte aan stedelijke voorzieningen in een divers aanbod, om leegstand te voorkomen en het aantal bezoekersstromen en dubbelbezoek te verhogen. Dit vraagt om een hogere omgevingskwaliteit. Ook zijn er kansen om in de binnenstad meer ruimte te bieden voor ontmoeting, compact wonen, voorzieningen en activiteiten op het gebied van cultuur en zorg, maar ook kleinschalige bedrijvigheid die past in een binnenstad. De regionale verstedelijkingspropositie onderstreept deze opgave.
- Er liggen kansen om de historische grachtengordel, vaarwegen en watergebonden bedrijvigheid als DNA van Sneek beter zichtbaar en beleefbaar te maken. Dat kan bijvoorbeeld door het herstellen van verloren waterstructuren (zoals de Singel en de Kleine Palen), het bevaarbaar maken van water en ruimte te maken voor een aantrekkelijk maritiem profiel. Dergelijke kansen bieden mogelijkheden om het verleden met de toekomst te verbinden, met name in de centrumzone en de binnenstad en langs de 'vaarboulevard' van Sneek. Daarnaast liggen er kansen voor het verbinden van water tot vaarrondjes rondom de stad.
- Rond het Antonius Ziekenhuis concentreert zich een gebied met medisch-specialistische zorg, eerstelijnsvoorzieningen, ouderenzorg en welzijn. Dit zorgcluster ontwikkelt zich tot een stedelijk zorgknooppunt met regionale betekenis. Er is een opgave om de omgevingskwaliteit van dit gebied te verhogen en het gebied sterker te verbinden met de stad – zowel fysiek als functioneel. Dat betekent ook aansluiting met het mbo-onderwijs, waar de vraag naar hybride leerplekken en praktijklocaties groeit. Het zorgcluster kan mogelijk fungeren als proeftuin voor innovatieve concepten, zoals tijdelijke zorgruimtes, gezondheidshubs of gecombineerde leer-werkvoorzieningen. Een gebiedsuitwerking is gewenst voor het zorgcluster, in de context van de groene wiggen.
- De vraag naar tussenvormen tussen thuis en verpleeghuis neemt toe. Er is een groeiende behoefte aan woon-zorgvormen met passende ondersteuningszorg. Zulke voorzieningen vragen om zorgvuldige ruimtelijke inpassing in en nabij wijken, met onder meer nabijheid van zorgnetwerken, groen en veilige en toegankelijke routes.
- Op het gebied van gezondheid spelen gezondheidsbescherming en -bevordering een rol. Voor beide geldt dat de huidige situatie en daarmee de aanpak qua gezondheid kan verschillen tussen verschillende gebieden binnen de gemeente en stad (zie afbeelding 8.9).
- Gezondheidsbescherming gaat onder meer om de milieukwaliteit en effecten van milieufactoren zoals geluid, lucht- en bodemkwaliteit. Dit is een aandachtspunt bij in- en uitbreiding van de stad, met name als woningen dicht(er)bij infrastructuur of bedrijvigheid komen.
- Voor gezondheidsbevordering speelt de inrichting van de openbare ruimte een belangrijke rol. Zo kan de openbare ruimte beweging en ontmoeting stimuleren. Daarvoor zijn bijvoorbeeld goede en aantrekkelijke fiets- en wandelpaden nodig, in aanvulling op het huidige netwerk. Ook is meer aandacht nodig voor toegankelijkheid voor iedereen en zijn speel- en verblijfsplekken nodig. Om te zorgen dat de openbare ruimte bijdraagt aan de gezondheid en levenskwaliteit van de hele samenleving is het van belang dat deze toegankelijk is voor iedereen, in het bijzonder ouderen en mensen met een beperking.

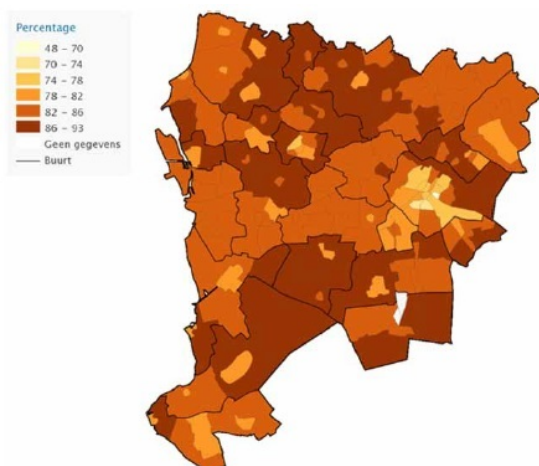

FIG. Goed ervaren gezondheid (2020): Het percentage mensen dat 'zeer goed' of 'goed' antwoord op de vraag naar de algemene gezondheidstoestand. (bron: buurtatlas, rivm)

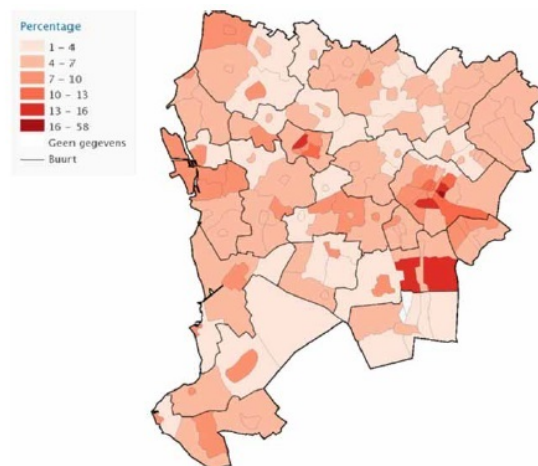

FIG. Beperking in beweging (2020) Het percentage personen van 18 jaar en ouder met de antwoordcategorie 'ja, met grote moeite' of 'nee, dat kan ik niet' op minstens één van de drie vragen naar beperkingen in bewegen. (bron: buurtatlas, rivm)

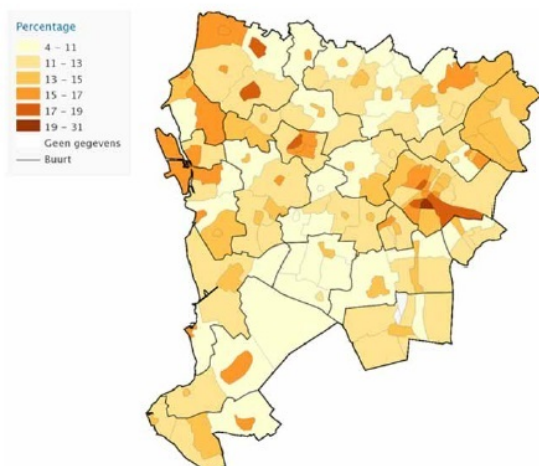

FIG. Ernstig overgewicht (2020): Percentage mensen met een BMI van 30 of hoger. (bron: buurtatlas, rivm)

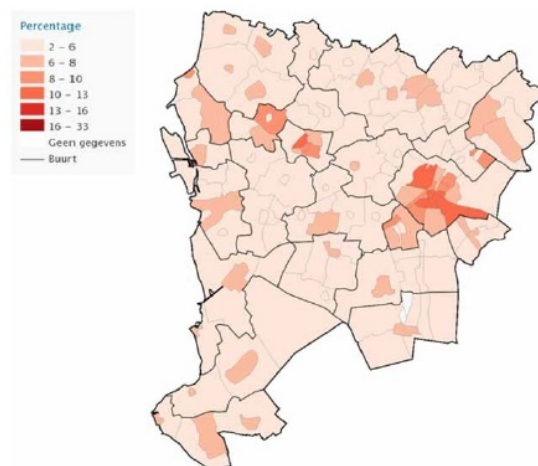

FIG. Ernstige eenzaamheid (2020): Percentage mensen dat als ernstig eenzaam wordt geschat op basis van een vragenlijst. (bron: buurtatlas, rivm)

Afbeelding 8.9: Indicatoren van gezondheid in Sneek (bron: Defacto, november 2023).

Paragraaf 8.3 Visie op de toekomst van Sneek

8.3.1 Basis van de visie: brede welvaart

Sneek heeft al veel om trots op te zijn. De kwaliteiten die de stad al heeft (paragraaf 8.2.4) willen we behouden, of beter nog verhogen. Tegelijk staan we voor grote opgaven, zoals geschetst in paragraaf 8.2.5. Met deze visie voor Sneek – als uitwerking van de omgevingsvisie voor heel Súdwest-Fryslân – geven we richting aan de ontwikkeling van Sneek richting het jaar 2050. Het verbeteren van de brede welvaart is en blijft daarbij ons kompas en is ons hoofddoel voor 'de gezonde waterstad Sneek'. Daarvoor zien we leefbaarheid en omgevingskwaliteit als overkoepelende randvoorwaarden. Deze overkoepelende principes werken integraal door in onze drie kernambities (zie 8.3.2).

Brede welvaart: we kiezen voor groei en verbinding in de gezonde waterstad Sneek

Met de omgevingsvisie 1.0 hebben we ingezet op gezondheid en brede welvaart als leidende principes. Die koers zetten we met de ruimtelijke strategie voor Sneek voort. Met deze visie richten we ons op het verbeteren van de brede welvaart in Sneek, om daarmee bij te dragen aan de brede welvaart in de hele

regio. Ons hoofdoel richting 2050 is een brede welvaart voor alle inwoners, van Sneek en de regio. We hanteren daarbij de definities van het CBS en PBL^[7].

Brede welvaart betreft de kwaliteit van leven hier en nu, en de mate waarin deze ten koste gaat van de brede welvaart van latere generaties of van die van mensen elders in de wereld. In essentie gaat brede welvaart over het welzijn van mensen en omvat het alles wat mensen van waarde vinden voor het leiden van een goed leven. Dat kan breed worden opgevat en omvat zowel objectieve als subjectieve aspecten (bijvoorbeeld de grootte van een woning en het ervaren woongenot). Daarbij gaat het ook om de verdeling tussen groepen ('hier en nu'), in tijd ('nu versus later') en in ruimte ('hier versus elders'). Hier past ook een nuancering: niet alles kan overal. Daarom zijn keuzes noodzakelijk.

Met het oog op die brede welvaart willen we dat Sneek ook in 2050 voor iedereen een fijne stad is om te wonen, werken en verblijven. Daarom willen we in ieder geval de kwaliteiten die we al hebben (zie paragraaf 8.2.4) behouden en versterken. Zo ervaren onze inwoners nu al een hoger geluiksniveau (grotere brede welvaart) dan op veel andere plekken. Tegelijk zien we ook kwaliteiten die we nog kunnen toevoegen en opgaven waarop we moeten inspelen (zie paragraaf 8.2.5). Groei van de stad biedt daarvoor kansen, maar zorgt ook voor uitdagingen. Om een bijdrage te leveren aan de opgaven die er voor Sneek en de hele regio liggen, kiezen we voor verdere verstedelijking en groei van de stad. Sneek moet meer stad worden om regiostad te kunnen blijven, en om zijn waardevolle en benodigde stedelijke functie voor Súdwest-Fryslân te kunnen blijven vervullen, met ook ontwikkelpotentieel in het omliggende gebied.

We bouwen nieuwe woningen om te voorzien in de grote woningbehoefte en versterken de positie van Sneek als complementaire regiokern, met bijbehorende sociale, maatschappelijke en economische voorzieningen. Die groei benutten we om tegelijk het welzijn van inwoners te verbeteren – door de stad gezonder, veiliger, aantrekkelijker, duurzamer, groener en waterrijker te maken. Bij alle ontwikkelingen stellen we de brede welvaart centraal. Voor de brede welvaart in Súdwest-Fryslân zijn leefbaarheid en de omgevingskwaliteit de twee belangrijkste pijlers. Groei is hierbij geen doel op zich: ontwikkelingen moeten bijdragen aan het welzijn van inwoners en de omgevingskwaliteit.

Leefbaarheid en omgevingskwaliteit zijn daarom overkoepelende basisvoorwaarden voor alle ruimtelijke ontwikkelingen. Alleen door te zorgen voor een hoge omgevingskwaliteit en leefbaarheid dragen we effectief bij aan de brede welvaart van inwoners. Zo willen we verschillen verkleinen en verbindingen versterken – tussen mensen, tussen mensen en hun omgeving, en tussen stad en regio; zowel op ruimtelijk, sociaal als ecologisch vlak.

Leefbaarheid

Leefbaarheid is een kernvoorwaarde voor brede welvaart. Het gaat om de mate waarin inwoners hun woonomgeving als prettig, veilig, gezond en verbonden ervaren. Leefbaarheid wordt bepaald door de beschikbaarheid van voorzieningen, de kwaliteit van woningen en buitenruimte, de mogelijkheid tot ontmoeting en participatie, en het gevoel van geborgenheid en invloed. De leefbaarheid in wijken kan onder druk (komen te) staan door bijvoorbeeld demografische ontwikkelingen, een eenzijdige woningvoorraad en beperkte ontmoetingsruimten. Met deze visie zetten we daarom de gezondheid, veiligheid, sociale cohesie, toegankelijkheid en ontmoeten voorop – voor alle inwoners. Dat doen we door plekken te ontwikkelen waar mensen zich thuis voelen, kunnen ontmoeten, bewegen, spelen en meedoen – in alle wijken.

Omgevingskwaliteit

De tweede kernvoorwaarde voor brede welvaart is de kwaliteit van de fysieke leefomgeving, ofwel omgevingskwaliteit. Een hoge omgevingskwaliteit draagt bij aan een aantrekkelijke, gezonde en veilige leefomgeving. Dit is geen vaststaand begrip, maar vraagt in ieder geval om oog voor aspecten zoals cultureel erfgoed, stedenbouw, landschap, ecologie, architectuur en identiteit. Kwaliteit is daarbij een publieke waarde die per situatie en kan verschillen. Dit vraagt om duidelijke kwaliteitssturing.

Nieuwe ontwikkelingen zijn alleen mogelijk binnen de kwaliteitsvoorwaarden die we in ieder proces stellen. Daarbij maken we in samenhang drie belangrijke overwegingen:

- Wat is de kwaliteitsscope: gaat het om architectonische kwaliteit (objectkwaliteit), ruimtelijke kwaliteit (samenhangende gebiedskwaliteit) of omgevingskwaliteit (de kwaliteit van de integrale leefomgeving, inclusief de rol van milieufactoren).

^[7] CBS (2023), Monitor Brede Welvaart; PBL (2023), Brede Welvaart en de SDG'S: Overeenkomsten, verschillen, en rollen voor beleid.

- Om wiens kwaliteit gaat het: in lijn met het PBL hanteren we een evenwichtige benadering van de fysieke, gedachte en geleefde ruimte — de tastbare ruimte, de beleids- en ontwerpruimte, en de ruimte zoals deze wordt ervaren en gebruikt.
- Wat is de synergie tussen de vier criteria van omgevingskwaliteit: erfgoedwaarde, gebruikswaarde, toekomstwaarde en belevingswaarde. Door deze waarden expliciet te benoemen en met elkaar te verbinden, krijgt de omgeving meer kwaliteit — voor mensen, flora en fauna. Zo zorgt groei van de stad niet voor verlies aan kwaliteit, maar juist voor een impuls.

8.3.2 Drie kernambities

Brede welvaart in drie kernambities

Voor de ontwikkeling van onze stad en de brede welvaart van onze inwoners, nemen we de bestaande identiteit en kwaliteiten van Sneek als basis. In paragraaf 8.2.4 hebben we drie kernkwaliteiten van Sneek onderscheiden. Met deze ruimtelijke strategie bouwen we daarop voort, en zetten we in op behoud en versterking van deze kwaliteiten. Met onze blik op de toekomst, resulteert dit in de volgende drie kernambities.

In 2050 is Sneek de:

- waterpoort van Fryslân;
- sociaal-economische regiomotor;
- gezonde woon- en leefstad.

Samen vormen deze drie kernambities onze koers voor Sneek richting 2050. Dit vatten we samen onder de noemer: 'Sneek, de gezonde waterstad'. Uitgangspunt is dat al onze doelen bijdragen aan deze kernambities en op die manier aan de brede welvaart van onze samenleving. Leefbaarheid en omgevingskwaliteit zijn daarvoor overkoepelende randvoorwaarden. In het vervolg van deze paragraaf beschrijven we wat de kernambities voor Sneek in 2050 betekenen. Eerst schetsen we op hoofdlijnen hoe deze ambities ruimtelijk vorm krijgen. Vervolgens hebben we onze kernambities uitgewerkt in zes speerpunten. Afbeelding 8.10 geeft dit schematisch weer. Bij elk speerpunt horen ook strategische uitgangspunten, die zijn samengevat in een kader. Ook bevat elk speerpunt een kaart, uitdrukkelijk niet als een precies eindbeeld maar als een indicatieve illustratie bij het speerpunt.

Deze kernambities sluiten aan bij de benadering in lagen, zoals we die in onze analyses hebben toegepast (zie paragraaf 8.2). Die benadering gaat uit van drie lagen: de ondergrond, netwerken en occupatie. Elke kernambitie past in hoofdzaak bij één van deze lagen. Deze algemene benadering hebben we hier specifiek toegespitst op Sneek. Eenzelfde benadering en indeling kan mogelijk ook worden toegepast bij andere gebiedsuitwerkingen.



Afbeelding 8.10: Brede welvaart in drie kernambities en zes speerpunten (bron: KuiperCompagnons).

Ruimtelijke ontwikkeling van Sneek op hoofdlijnen

Onze ambities voor Sneek richting 2050 hebben we verbeeld in onderstaande schets, die het ruimtelijk raamwerk van de stad vormt. Dit is de toekomst 'door de oogharen heen' gezien. Daarin zijn de ambities nog niet heel specifiek gemaakt; de schets geeft op hoofdlijnen ons toekomstbeeld van de stad weer. Een concretere uitwerking is te lezen in de drie kernambities hierna, en te zien op de integrale omgevingsvisiekaart (paragraaf 8.4).

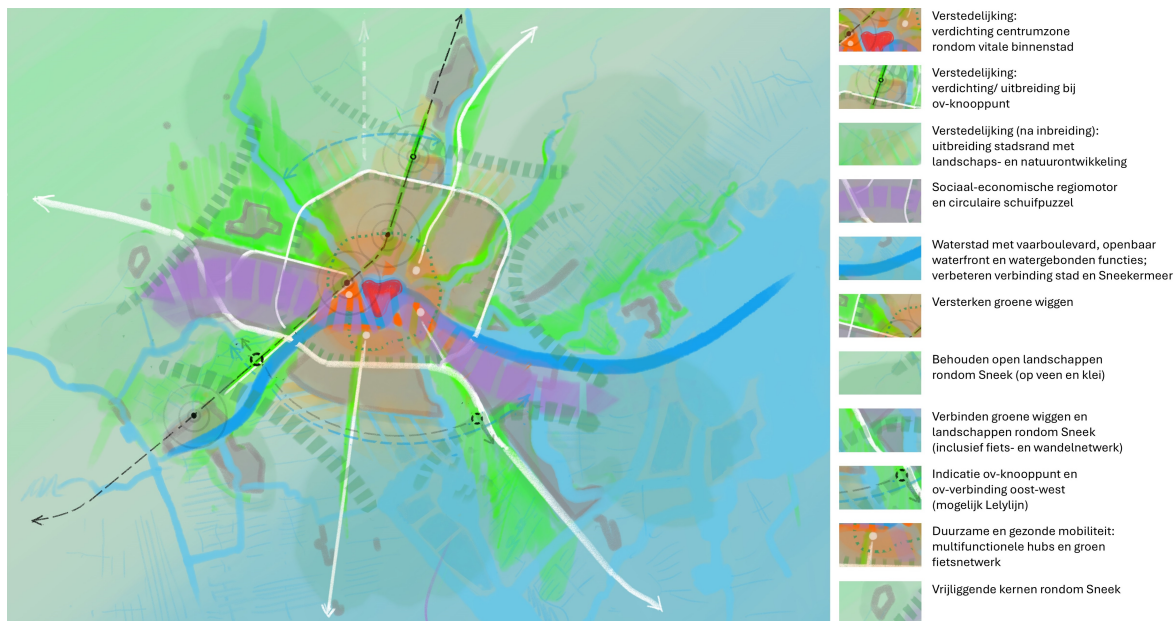

Afbeelding 8.11: Toekomstbeeld Sneek op hoofdlijnen (bron: KuiperCompagnons).

Kernambitie: Waterpoort van Fryslân

Inleiding

In 2050 is Sneek niet alleen bekend om zijn Waterpoort, maar vormt het zelf ook de 'waterpoort' van Fryslân. We hebben voortgebouwd op het 'blauwe' DNA van Sneek, als waterstad en centrum van het Friese waterland. Sneek dankt zijn identiteit, economie én leefkwaliteit aan het water. Door water leidend te maken bij ontwikkelingen, hebben we het profiel versterkt én structurele knelpunten opgelost.

Speerpunt 1: De waterstad van Fryslân presteert op alle fronten beter

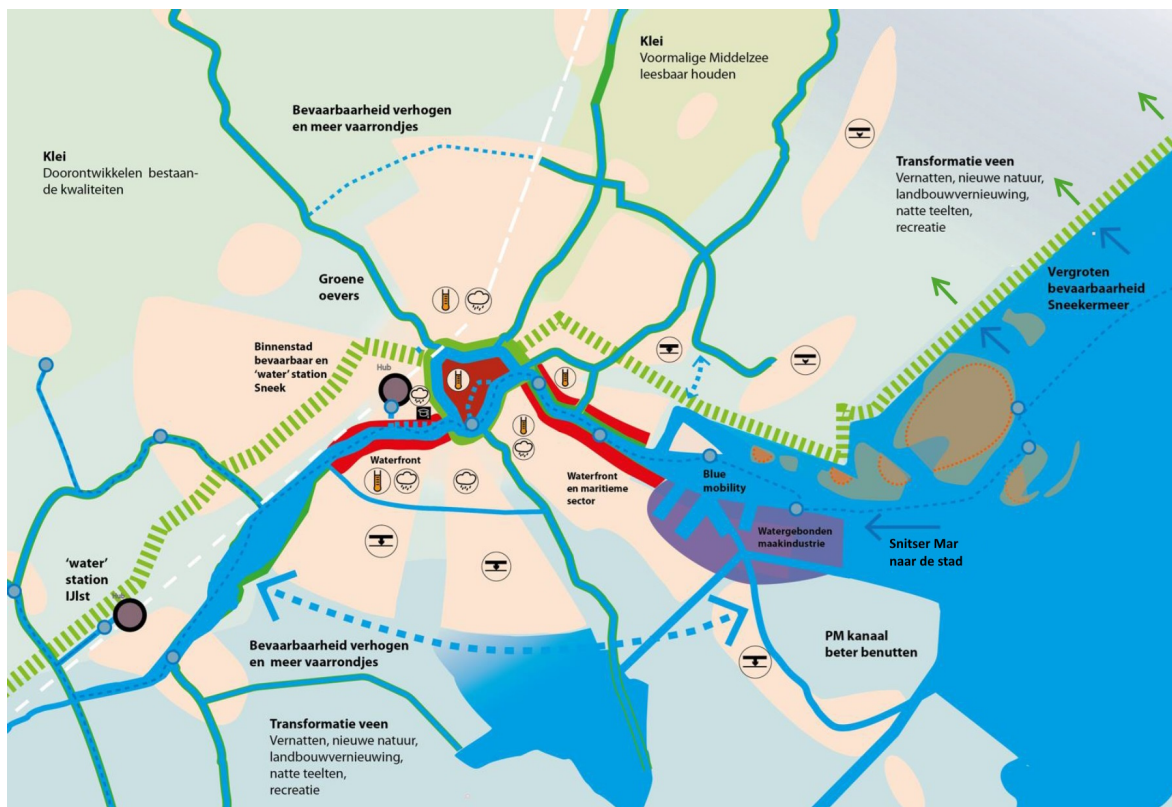

Afbeelding 8.12: Indicatieve illustratie 'de waterstad van Fryslân presteert op alle fronten beter'.

Sneek is de waterhoofdstad van Fryslân, ook in de toekomst. In 2050 wordt deze identiteit van de stad in de praktijk ook zo ervaren. Een aantrekkelijke waterstad vraagt om zichtbaarheid, toegankelijkheid en openbaarheid van het water. De stad ligt nog meer aan het water en presenteert zich hier op zijn voordeligst. Zo hebben we de waterassen naar de voorgrond gehaald door te investeren in betere vaarroutes, openbare en toegankelijke oevers met wandelmogelijkheden en verblijfsgebied langs het water, voorkanten naar het water, een hogere beeldkwaliteit, een doorvaarbare binnenstad en vaarrondjes. Levendige en toegankelijke openbare waterkanten bieden onder andere ruimte voor stadsstranden, insteekhavens en aantrekkelijke kades zonder parkeerruimte. De staande mastenroute (Geeuw tot en met Houkesloot) vormt als internationale vaarroute de hoofdader van het waterfront van Sneek. Ze is bepalend voor het imago en de gastvrijheid, en is aan weerszijden voorzien van openbare en toegankelijke oevers en kades en voorkanten. Nieuwe bebouwing heeft een hoge beeldkwaliteit en vertelt het verhaal van waterstad Sneek. Bestaande havens rond de binnenstad zijn nog meer zichtbaar en herkenbaar voor passanten. Door het verplaatsen van particuliere havens naar buiten is ruimte ontstaan voor stedelijke verdichting en de publieke waarde en beleving van het water. Tegelijk mogen de beroepsvaart, onze uitblinkende maritieme sector en watergebonden maakindustrie gezien worden, en wordt de verbinding met het Prinses Margrietkanaal nog beter benut voor regionale economische ontwikkelingen en de circulaire economie.

Daarnaast is de afstand tussen de stad en de Snitser Mar kleiner geworden. Enerzijds door het verruimen van het open water richting de stad, anderzijds door het realiseren van openbare boulevards en paden langs het water waar ruimte is voor de maritieme en gastvrijheidssector (primair) en wonen (secundair, op de verdiepingen). In het veengebied aan de zuid- en oostkant van Sneek zorgen het verruimen en verbinden van water voor betere doorstroming en waterbeleving. De bevaarbaarheid en recreatieve kwaliteit van de Snitser Mar hebben we vergroot in samenhang met het vernatten en ecologisch versterken van omliggende veengebieden. Ontwikkelingen rondom de Snitser Mar dragen bij aan de positionering van Sneek als gezonde waterstad en een aantrekkelijk en toegankelijk waterfront. Sneek, en in het bijzonder het Starteiland (befaamd vanwege de Sneekweek en het Skûtsjesilen), heeft zijn kwaliteit als paradijs voor watersportliefhebbers en waterbeleving weten te behouden en versterken. Dat komt onder meer door kwaliteitsversterkingen van natuur en recreatiemogelijkheden en een betere bereikbaarheid, voor fietsers en voetgangers maar ook door vervoer via het water.

Sneek, en in het bijzonder het Starteiland (befaamd vanwege de Sneekweek en het Skûtsjesilen), heeft zijn kwaliteit als paradijs voor watersportliefhebbers en waterbeleving weten te behouden en versterken. Dat komt onder meer door kwaliteitsversterkingen van natuur en recreatiemogelijkheden en een betere bereikbaarheid, voor fietsers en voetgangers maar ook vervoer via het water. Daarbij kijken we ook over onze grenzen heen, door aansluiting bij het provinciale recreatieve vaarnetwerk en samenwerking met omliggende watersportdorpen.

Naast de kwaliteit rond het water hebben we de kwaliteit van het water zelf verbeterd, onder meer door een betere doorstroming, groene en natuurvriendelijke oevers, maar ook door inzet op Sneek als elektrische vaarregio van Europa. Hierdoor voelt ook de ijsvogel, icoonsoort voor een gezonde waternatuur, zich thuis langs de oevers van Sneek en wordt deze steeds vaker gesignaleerd in de stad en omliggende waterlandschappen. Een betere waterkwaliteit draagt bij aan een aantrekkelijke en gezonde waterstad, voor mens en dier. Dat sluit ook aan bij onze ambitie voor Sneek als een 'blue zone'.

Net als in de loop van onze geschiedenis zijn water en bodem sturend voor de ontwikkeling van Sneek. Grootschalige ontwikkelingen krijgen plaats op de stabielere kleigronden aan de noord- en westkant van de stad (voorbeelden zijn de ontwikkelingen van Harinxmaland, Pasveer en De Hemmen). In de veengebieden kiezen we voor verruiming van het open water en vernatting in combinatie met natuur en recreatie. Nieuwe bouwontwikkelingen worden hier zorgvuldig op aangepast. We hebben in samenwerking met de regio een strategie uitgewerkt voor het omgaan met bodemdaling en andere ontwikkelingen op slappe veengronden, zoals vernatting middels natuur, natte teelten en recreatie.

In 2050 is Sneek klimaatbestendig en waterrobuust ingericht. Dit zien we als een overkoepelende opgave en komt dan ook in alle onderdelen van fysieke leefomgeving (en daarom speerpunten van deze visie) terug. Om klimaatadaptatie vorm te geven hebben we maatregelen en acties opgenomen in een omgevingsprogramma, dat we periodiek evalueren en herijken.

Strategische uitgangspunten

- Voortbouwen op het principe van water en bodem sturend; grootschalige ontwikkelingen op de kleigronden aan de noord- en westkant, rekening houden met eigenschappen van het water- bodemsysteem zoals hoogteligging, draagkracht, stabiliteit en waterbergend vermogen.
 - Sneek is de waterstad van Fryslân, ook in de toekomst. Een aantrekkelijke waterstad vraagt om zichtbaarheid, toegankelijkheid en openbaarheid van het water.
 - Naar de voorgrond halen van waterassen en het water meer ruimte geven, investeren in betere vaarroutes, wandel- en fietsmogelijkheden en verblijfsgebied langs het water, een hogere beeldkwaliteit langs het water, inzetten op een doorvaarbare binnenstad en vaarrondjes.
 - Verbeteren van de waterkwaliteit; onder andere door het verbeteren van doorstroming en de aanleg van groene oevers; zo bijdragen aan een aantrekkelijke en gezonde waterstad, voor mens en dier.
 - Langs het water mag de maritieme sector gezien worden en kan de ligging aan het Prinses Margrietkanaal (categorie V-vaarweg) beter worden benut. Bijvoorbeeld door de haven en het Prinses Margrietkanaal beter op elkaar te laten aansluiten in samenhang met onderzoek naar mogelijkheden van watergebonden bedrijvigheid. Hierbij verkennen van de optie om het groot vaarverkeer en de recreatievaart te scheiden.
 - Verkleinen van de (ervaren) afstand tussen de Snitser Mar en de binnenstad; onderzoeken van mogelijkheden voor verruimen van open water richting de stad en voor het realiseren van openbare boulevards en paden langs het water met ruimte voor maritieme en gastvrijheidssector (primair) en wonen (secundair).
 - Verkennen waar in het veengebied en in de stad water kan worden verruimd en verbonden, voor betere doorstroming en waterbeleving.
 - Vergroten bevaarbaarheid en recreatieve kwaliteit de Snitser mar, in samenhang met vernatten en ecologisch versterken omliggende (Natura 2000-)veengebieden. Ontwikkelingen rondom de Snitser Mar dragen bij aan positionering van Sneek als gezonde waterstad en aantrekkelijk en toegankelijk waterfront.
 - Verkennen hoe de stedelijke regio van het Fries Stedelijk Netwerk in samenwerking met relevante partijen vanuit het veentransformatiegebied (de 'Veenruit') netto natuurpositieve gebiedsontwikkeling kan bevorderen.
 - Bestaande passantenhavens rond de binnenstad meer zichtbaar en herkenbaar maken; verplaatsen van particuliere havens naar buiten zodat ruimte ontstaat voor stedelijke verdichting, openbare oevers en ontvangst van bezoekers.
 - In de veengebieden kiezen voor verruiming van open water, vernatting, natuur, recreatie, landbouw, CO₂-reductie en aangepaste bouwontwikkelingen.
 - Regionaal werken aan een strategie voor de omgang met bodemdaling en mogelijke ontwikkelingen op slappe veengronden, zoals vernatting middels natuur, natte teelten en recreatie.
 - De opgaven in het waterfront uitwerken in een omgevingsprogramma.
 - Sneek is in 2050 klimaatbestendig en waterrobuust ingericht. Klimaatadaptatie implementeren via een omgevingsprogramma; periodiek evalueren en actualiseren aan de hand van onze 'routekaart' (input uit DPRA, klimaatscenario's KNMI, klimaatatlas en planning & control-cyclus).
-

Speerpunt 2: Lobbenstad met groene wiggen

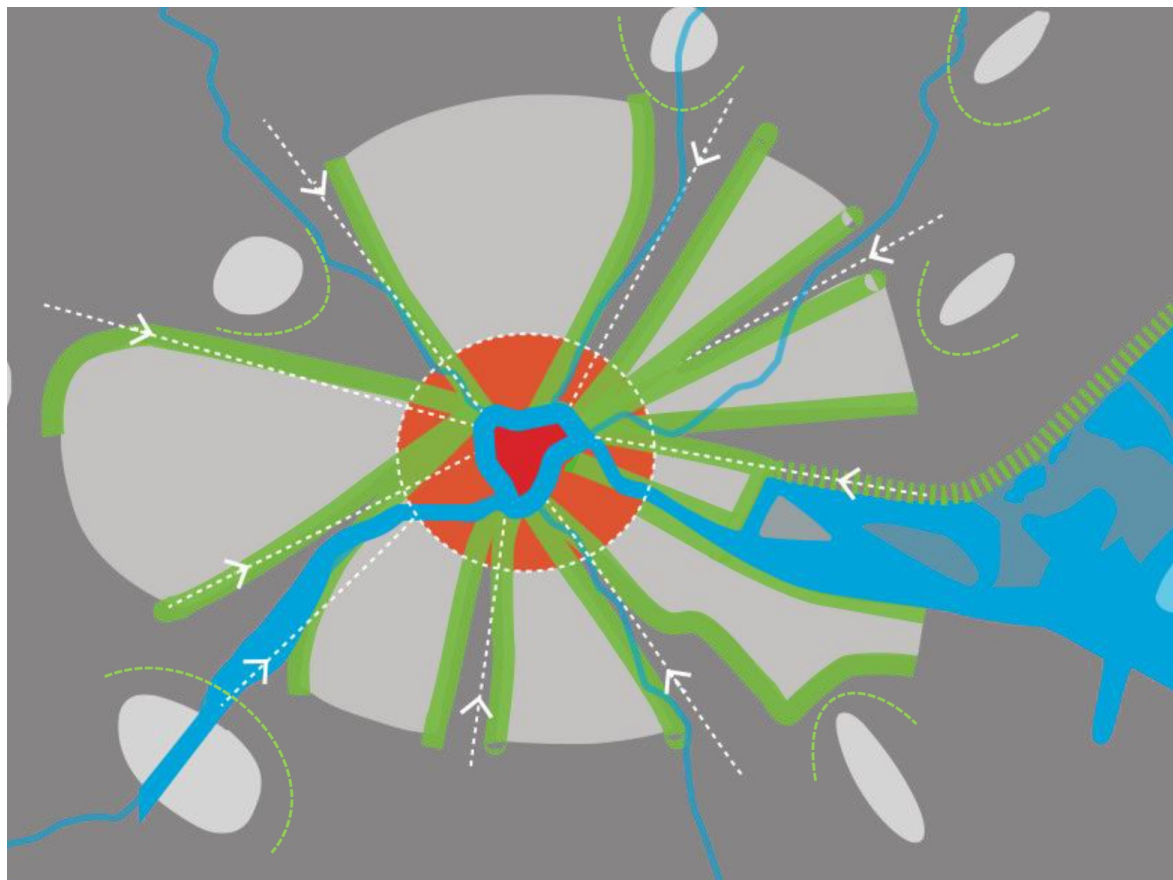

Afbeelding 8.13: Indicatie illustratie 'lobbenstad met groene wiggen'.

Naast een waterstad is Sneek ook een groene stad. Voor de groei van de stad was én is de structuur van groene wiggen en bebouwingslobben daartussen leidend. Dit lobbenmodel zorgt voor een duidelijke ruimtelijke hoofdstructuur en contrast tussen stad en landschap. In 2050 hebben we de groene wiggen verder vergroend, onder meer door in de kerngebieden stedelijke ontwikkelingen uit te faseren en water en groen terug te brengen, in de flanken het parkachtige karakter te versterken en de grenzen planologisch vast te leggen en te beschermen. Ook zijn de groene wiggen beter verbonden met elkaar en met de lobben, tot één herkenbaar groen netwerk. Deze stedelijke ecologische hoofdstructuur is belangrijk voor de biodiversiteit in de stad. De wiggen fungeren als dragers van het groen en water in de stad en vormen een klimaatadaptieve contramal van de bebouwingslobben. Voor al onze inwoners bieden ze ruimte voor ontmoeten, spelen, bewegen en verkoelen en dragen ze bij aan een gezonde leefomgeving.

De bebouwingslobben tussen de groene wiggen zijn de plaats voor stedelijke ontwikkelingen en verdichting. Hier hebben we onder meer onze woningbouwambitie tot 2050 gerealiseerd (met name in de centrumzone en 'verandergebieden'). Dit hebben we gecombineerd met vergroening, onder meer door meer de hoogte in te bouwen. Bij alle ruimtelijke ontwikkelingen zorgen we voor meer ruimte voor water en groen (netto toename van 20%, volgen van de 3-30-300-vuistregel en de vijf V's). Op deze manier, ondersteund door ons mobiliteitsbeleid, hebben we de stad kunnen verdichten én vergroenen.

Naar buiten toe zorgen we voor een goede aansluiting van de wiggen en lobben op het omliggende landschap. We zorgen er met groene bufferzones voor dat de kernen om Sneek heen vrijliggend blijven. Landbouwgrond kan ook deel uitmaken van deze bufferzones, waar ruimte is voor toekomstbestendige landbouw met voldoende verdienvermogen. De kernen kunnen zelf ontwikkelingen ontplooiën als die passen qua maat en schaal en met behoud van voldoende groene bufferruimte tussen deze kernen en Sneek. Sterke groene verbindingen tussen de omliggende landschappen zorgen tegelijk voor afscherming van de dorpen en vereisen een goede landschappelijke inpassing van ontwikkelingen van de stad naar buiten toe. Deze verbindingen vervullen zowel een ecologische als recreatieve functie (onder meer als langzaam verkeersroute). Bij nieuwe stedelijke ontwikkelingen vormen landschapsparken als groene

buffers de overgang tussen ontwikkelingen in de stad en het landschap. Deze bieden ruimte aan natuur, biodiversiteit, klimaatadaptatie en beweging, en worden dooraderd door vrijliggende fiets- en wandelpaden.

Strategische uitgangspunten

- Sneek als lobbenstad met een radiale structuur van groene wiggan. Dit lobbenmodel versterkt de identiteit van Sneek door contrast tussen stad en landschap. Stedelijke ontwikkeling en verdichting vindt plaats in de lobben; de wiggan zijn de groene hoofdstructuur van de stad en bieden ruimte voor water, groen, biodiversiteit, klimaatadaptatie, ontmoeten, spelen en bewegen.
 - In de groene wiggan inzet op vergroenen, door vergroten oppervlak en kwaliteit van groen. Verbinden van groene wiggan onderling en met de bebouwingslobben.
 - Kerngebieden: op termijn stedelijke ontwikkeling uitfaseren; nieuwe ontwikkeling alleen op bestaande kavels, bij herontwikkeling eisen aan ecologische voetafdruk en inpassing (50% ontharding), terugbrengen van water en groen, bij voorkeur door uitplaatsing van functies.
 - Flanken: versterken van het parkachtige karakter; nieuwe ontwikkeling alleen op bestaande kavels, bij herontwikkeling eisen aan footprint en inpassing (25% ontharding).
 - Grenzen: planologisch vastleggen en beschermen.
 - In de bestaande bebouwingslobben inzet op verdichten; er is ruimte voor verstedelijking en verdichting in de centrumzone en de verandergebieden. In deze gebieden in het bijzonder rekening houden met klimaatadaptatie (tegengaan wateroverlast, hittestress), in de bebouwing en openbare ruimte.
 - Bij ruimtelijke ontwikkelingen in de lobben en de binnenstad zorgen voor meer ruimte voor water en groen: netto toename van 20%, volgen van de 3-30-300-vuistregel).
 - In het ontwerp van gebouwen en buitenruimte wordt rekening gehouden met de biodiversiteit aan de hand van de vijf V's.
 - De kernen om Sneek heen blijven vrijliggend; groene bufferzones rond de dorpen en IJlst om dit te borgen. Onderzoeken welke ruimte er binnen deze zones is voor de kernen om zelf ontwikkelingen te ontplooien, passend qua maat en schaal, met behoud van voldoende groene ruimte tussen deze kernen en Sneek.
 - Creëren van groene verbindingen tussen omliggende landschappen, met ecologische en recreatieve functie, met een doorgaande langzaam verkeerroute ("rondje om Sneek") in verbinding met de radiale groene verbindingen de stad in en uit. Deze groene verbindingen zorgen voor afscherming van dorpen en vereisen van uitbreidingen goede landschappelijke inpassing. Bij stedelijke ontwikkelingen creëren van landschapsparken als overgang tussen stad en landschap.
 - Uitwerking van een versterkingsaanpak voor de totale groenstructuur van de stad, bestaande uit groene wiggan en andere groenstructuren, in samenhang met klimaatadaptatie, in een omgevingsprogramma.
-

Kernambitie: Sociaal-economische regiomotor

Inleiding

In 2050 is Sneek een goed verbonden regiostad, als sociaal-economische motor die voorzieningen en banen genereert voor zuidwest-Friesland. Dit sluit aan bij de verstedelijkingspropositie zoals we die met de FSN-steden hebben opgesteld. Samen met de andere steden hebben we gezorgd voor een sterk stedelijk netwerk in Fryslân, waarin de steden elkaar versterken en maximaal profiteren van agglomeratievoordelen.

Speerpunt 3: Ruimte voor economische groei en transities

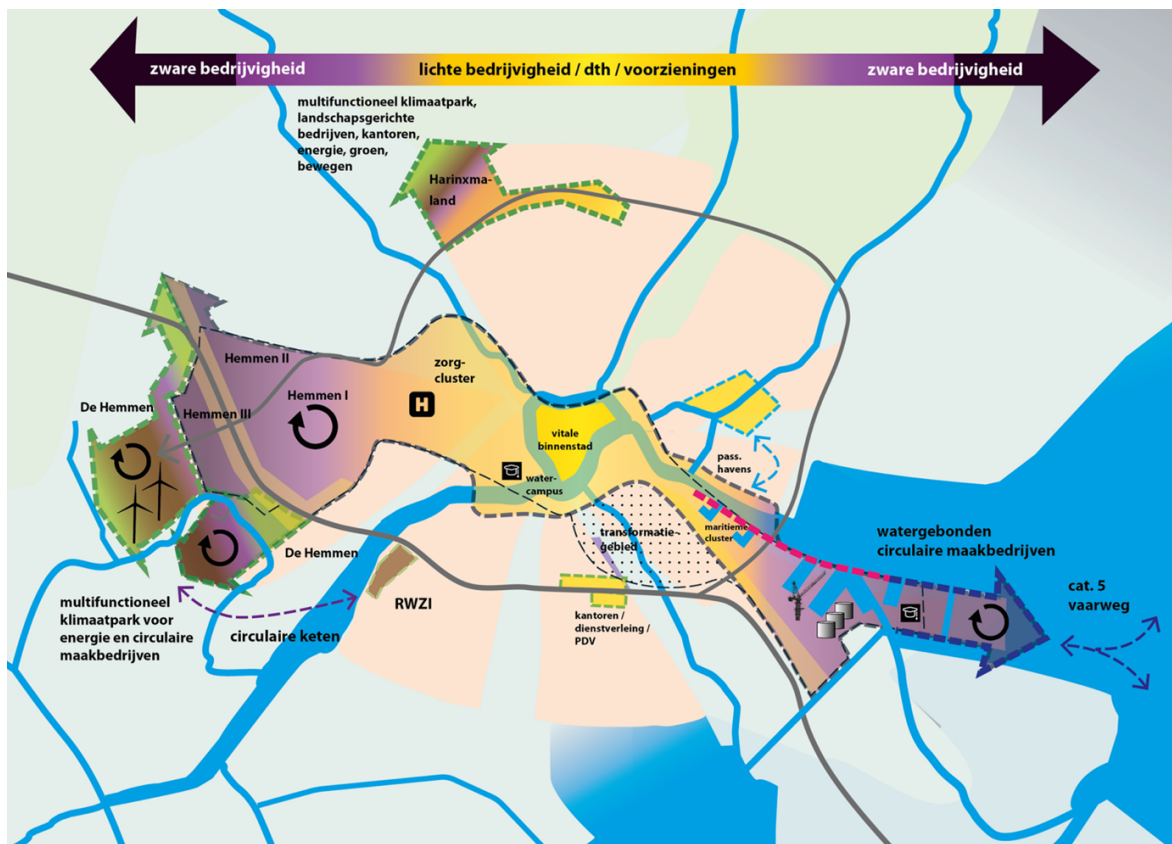

Afbeelding 8.14: Indicatieve illustratie 'ruimte voor economische groei en transities' (zonen van lichte naar zware bedrijvigheid).

Ook in 2050 is Sneek een regionaal knooppunt van economie, zorg, onderwijs en energie. Door voldoende ruimte te bieden aan bestaande en nieuwe (circulaire) bedrijvigheid en de circulaire keten hebben we economische groei van Sneek en de regio gefaciliteerd en gestimuleerd. Daarbij hebben we gekozen voor een functionele zonerings- en slimme clustering, met een geleidelijke overgang van lichte bedrijvigheid in de centrumzone naar zware bedrijvigheid aan de randen. Door hier actief op te sturen gaan we 'functie-ervuiling' tegen. De 'schuifpuzzel' die hiervoor nodig is hebben we mede mogelijk gemaakt door ruimte te bieden op nieuwe bedrijventerreinen op vooral de kleigronden. Ook hebben we bestaande ruimte op bedrijventerreinen beter benut, onder andere door meer hoogte toe te staan, transformatie van leegstaande panden, invullen van lege ruimte en het efficiënter oplossen van parkeren. Met een stimuleringsaanpak om bedrijven te laten 'schuiven' zorgen we ervoor dat de juiste functie op de juiste plek terecht komt. Verder maken we maximaal gebruik van onze verbinding met het Prinses Margrietkanaal, met een clustering van maritieme en andere watergebonden maakindustrie aan de categorie V-vaarweg. Onze topsectoren zijn zo ook beter zichtbaar geworden. Daarnaast hebben we in 2050 in Sneek nog altijd een sterk cluster op het gebied van zorg.

Met het oog op de energietransitie hebben we voldoende ruimte gereserveerd voor opwekking, distributie en opslag van duurzame warmte en stroom. We realiseren warmtenetten (collectieve warmtelevering) waar dat kan, op basis van lokale warmtebronnen. We houden rekening met de distributie van energie door voldoende ruimte te reserveren, zowel bovengronds als ondergronds. Benodigde ingrepen worden waar mogelijk gecombineerd met ruimtelijke ontwikkelingen, herinrichting van de openbare ruimte en onderhoudswerkzaamheden. Bij nieuwe ontwikkelingen en bij onderhoud en beheermaatregelen in de openbare ruimte worden de behoefte aan en randvoorwaarden voor (toekomstige) energie-infrastructuur expliciet betrokken.

Waar nodig en mogelijk geven we energievoorzieningen de ruimte op strategische locaties, waar opwekking, opslag en gebruik zoveel mogelijk lokaal gebundeld worden. We bieden daarom ruimte aan energie en bedrijven in multifunctionele klimaatparken. In deze parken ontstaat maatschappelijke meerwaarde en door de combinatie met andere klimaatmaatregelen versterkt dit de leefbaarheid en omgevingskwaliteit van de gezonde waterstad. Deze energiehubs vormen parkachtige en met groen en water omzoomde en

dooraderde gebieden, waar bedrijven in de circulaire keten, duurzame energievoorziening en waar mogelijk andere functies geclusterd zijn. In deze parken is ook bos toegevoegd, wat bijdraagt aan CO₂-reductie, verkoeling van de stad, het vasthouden van water en vergroten van de biodiversiteit. In deze gebieden zoeken we samen met andere partijen zo veel mogelijk naar multifunctioneel ruimtegebruik en koppelkansen.

Ruimte voor de energietransitie is er vooral in deze klimaatparken en op of nabij bedrijventerreinen. Waar ingrepen visueel of geluidstechnisch hinder kunnen veroorzaken worden ze zorgvuldig geïntegreerd in een parkomgeving en in de architectuur. In het centrum is hier weinig ruimte voor. Door het centrum aan te sluiten op een warmtenet gekoppeld aan de opwekking van duurzame energie en warmte in de klimaatparken blijft het centrum leefbaar. Energievoorzieningen met grote ruimtelijke impact krijgen alleen eventueel een plek na zorgvuldig ruimtelijk onderzoek, en altijd gekoppeld aan bedrijventerreinen en op afstand van woonfuncties.

Strategische uitgangspunten

- Faciliteren en stimuleren van economische groei door voldoende ruimte te bieden aan bestaande en nieuwe bedrijvigheid en de circulaire keten.
 - Functionele zonerings en slimme clustering met een geleidelijke overgang van lichte bedrijvigheid, detailhandel, kantoren en voorzieningen in de centrumzone naar zwaardere bedrijvigheid aan de randen. Schuifpuzzel mogelijk maken door ruimte te bieden op nieuwe bedrijventerreinen op de klei.
 - Functievervuiling tegengaan door actief te sturen op verplaatsing van lichte bedrijvigheid naar bijvoorbeeld de centrumzone.
 - Ruimte bieden binnen en buiten bestaande stad – inbreiden gaat voor uitbreiden – aan circulaire bedrijvigheid en extra werkgelegenheid; hiervoor fysieke ruimte (tot 40% extra) en milieuruimte reserveren op De Hemmen III, Houkesloot / 't Ges en nieuw te ontwikkelen bedrijventerrein(en) na 2035 in/nabij De Hemmen en Harinxmaland. Uitbreidingen worden zorgvuldig landschappelijk ingepast, onder meer door landschapsparken en/of groene buffers.
 - Bestaande ruimte op bedrijventerreinen beter benutten, onder andere door meer hoogte toe te staan, transformatie van leegstaande panden, invulling van lege ruimte en het efficiënter (gestapeld) oplossen van parkeren.
 - Topsectoren meer zichtbaar maken, door clustering van maritieme en andere watergebonden maakindustrie aan de categorie V-vaarweg.
 - Ruimte reserveren voor opwekking, distributie en opslag van duurzame warmte en energie.
 - Bij de locatiekeuze en inpassing van duurzame energietoepassingen uitgaan van: meerwaarde voor de omgevingskwaliteit, zorgvuldig ruimtegebruik, integratie in het landschap, functiemenging en zoeken naar koppelkansen.
 - Warmtenetten op basis van lokale warmtebronnen waar dat kan; onderzoeken van mogelijkheden voor geothermie en aquathermie; kaders voor duurzame warmte- en energiebronnen in Kadernota Energiebronnen.
 - Rekening houden met ruimte voor distributie van energie, bovengronds en ondergronds. Ingrepen waar mogelijk combineren met ontwikkelingen, herinrichting openbare ruimte en onderhoud. Bij nieuwe ontwikkelingen behoefte aan en randvoorwaarden voor energie-infrastructuur expliciet betrekken.
 - Waar nodig en mogelijk ruimte geven aan energievoorzieningen op strategische locaties, waar opwekking, opslag en gebruik zoveel mogelijk lokaal gebundeld worden; onder voorwaarden uit deze strategie en het burgerforum advies: onder andere juiste functie op de juiste plaats, eerlijke verdeling lusten, lasten en lokale zeggenschap, maar ook de kwaliteit van het (stads-)landschap.
 - Ruimte voor energie en bedrijven in multifunctionele klimaatparken. Uitwerken van energiehubs als parkachtige gebieden, waar bedrijven in de circulaire keten, duurzame energievoorziening en mogelijk andere functies worden geclusterd. Ook de bosopgave krijgt hier een plaats. Zoeken naar multifunctioneel ruimtegebruik en koppelkansen. Dergelijke klimaatparken bij de Hemmen en bij Harinxmaland.
 - Energievoorzieningen met grote ruimtelijke impact (zoals windturbines en verticale warmte-opslagsilo's): zoekmogelijkheden aan de zuidwest- en westkant van Sneek, gekoppeld aan bedrijventerreinen en op afstand van woonfuncties; ruimtelijk onderzoek nodig om te komen tot locatiekeuzes en inpassing met ruimtelijke kwaliteit.
 - Kansen benutten voor levering biogas, warmte en grondstoffen van rioolwaterzuiveringsinstallatie Sneek aan nabijgelegen bedrijven, waardoor reststromen nieuwe waarde krijgen.
 - Uitwerken circulaire schuifpuzzel in een omgevingsprogramma.
-

Speerpunt 4: Sterk 'daily urban system' en mobiliteit volgens het STOMP-principe

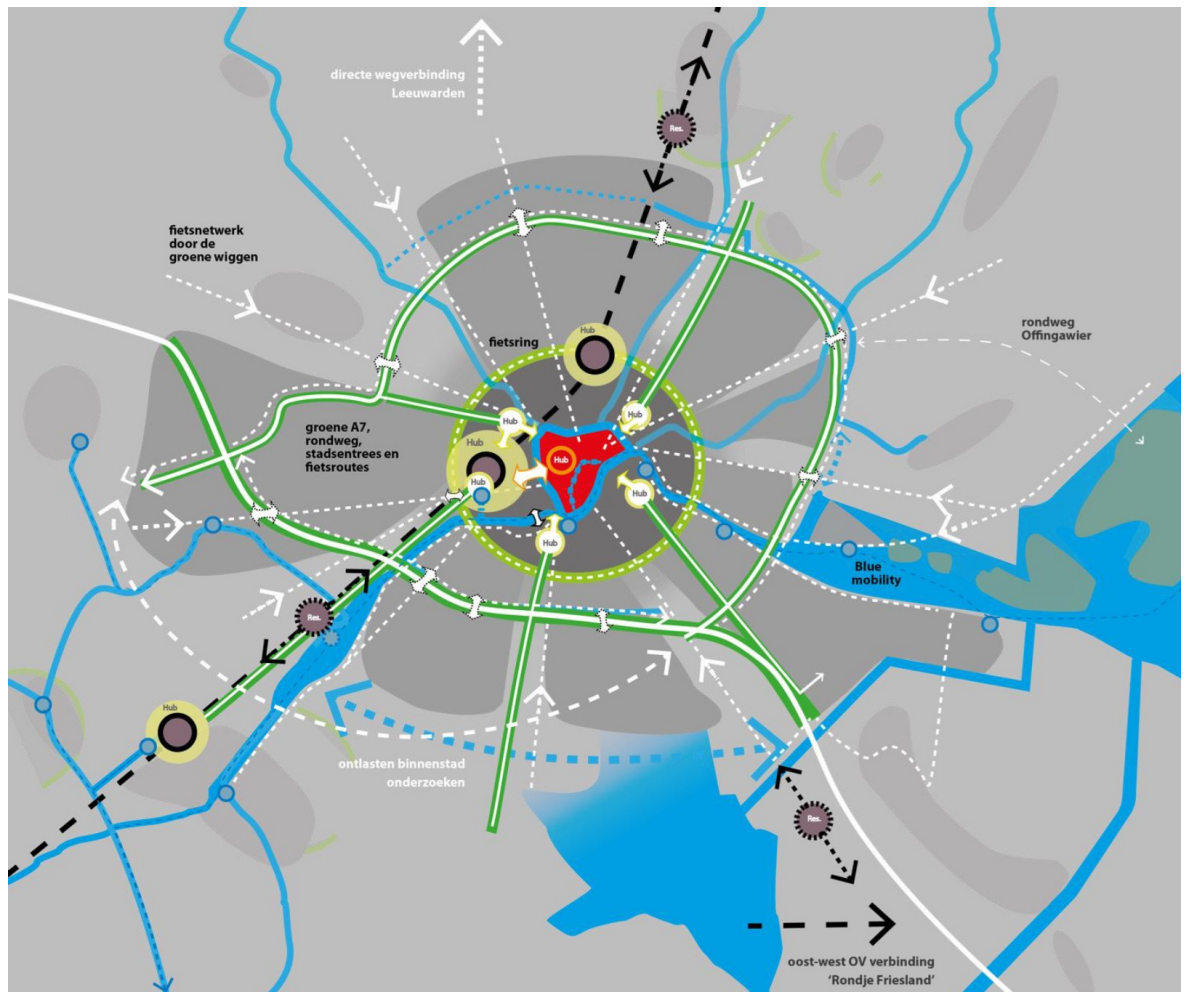

Afbeelding 8.15: Indicatieve illustratie 'Sterk 'daily urban system' en mobiliteit volgens het STOMP-principe'.

In 2050 kent Sneek een sterk netwerk voor dagelijkse bewegingen ('daily urban system'), waardoor het goed bereikbaar is voor inwoners en bezoekers. Om de groeiende stad bereikbaar en leefbaar te houden, hebben we onze mobiliteit ingericht volgens de STOMP-strategie. Daarin krijgen actieve, aantrekkelijke en schone mobiliteitsvormen als lopen en fietsen prioriteit, vervolgens openbaar vervoer, dan deelmobiliteit en tot slot de (privé-)auto. De stad hebben we hier stapsgewijs op aangepast, waardoor lopen, fietsen en ov vanzelfsprekend geworden zijn. Zo hebben we een uitgebreid groen langzaam verkeersnetwerk met, aanvullend op routes langs autowegen, vrijliggende fiets- en wandelroutes door de groene wiggen (de stad in en uit) en tussen de groene wiggen (verbindingen met de wijken). Er zijn goede doorfietsroutes die ook aansluiten op multimodale hubs. Fietsers en wandelaars kunnen daardoor kiezen tussen snelle functionele routes en groene recreatieve routes. De fiets wordt hierdoor veelvuldig gebruikt als gezond alternatief voor de auto, maar ook recreatief. Afbeelding 8.16 toont het beoogde groene fietsnetwerk.

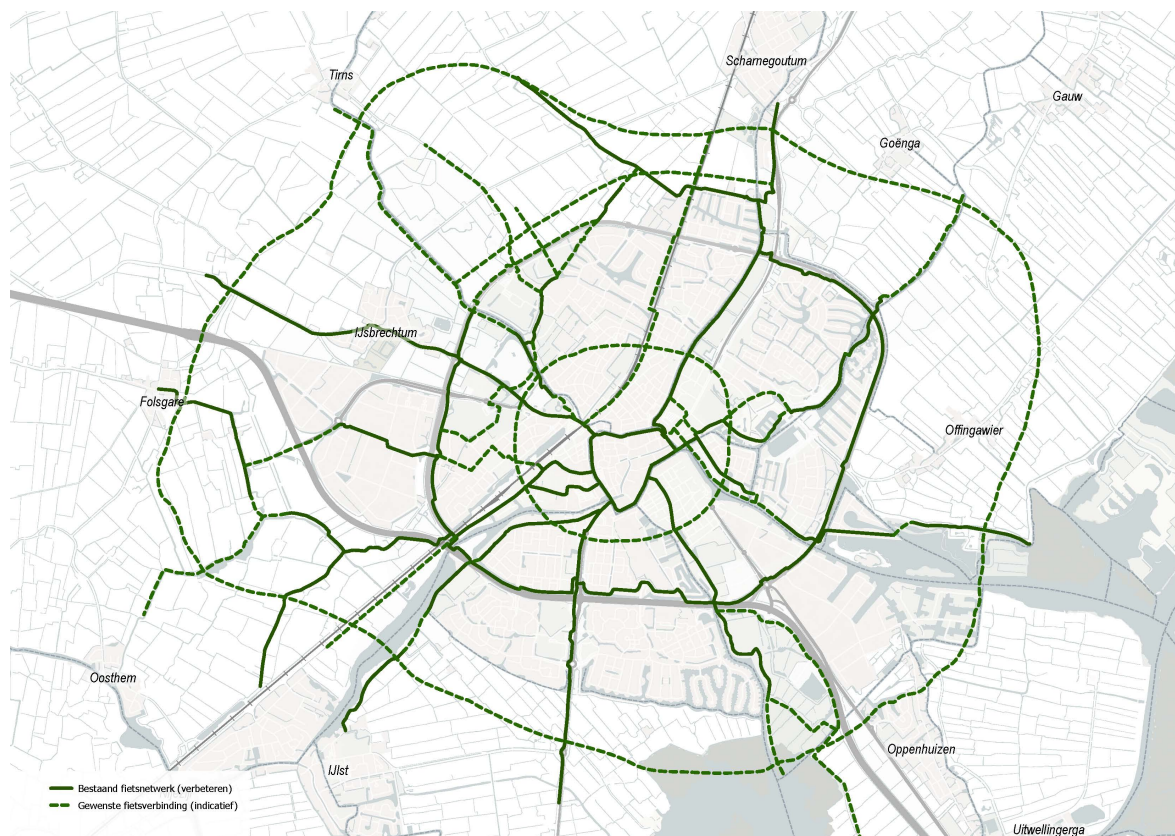

Afbeelding 8.16: Facetkaart met bestaand en indicatief gewenst groen fietsnetwerk

In de centrumzone is autoverkeer beperkt en ligt de nadruk op andere verplaatsingsvormen (STOMP). Het gebied is autoluwer ingericht: doorgaand verkeer rijdt niet meer door het centrum en parkeervoorzieningen liggen waar mogelijk buiten het directe zicht. Door een voetgangers- en fietsvriendelijke openbare ruimte, met meer groen en water en waarin de auto minder dominant aanwezig is, staan verblijven en ontmoeten hier centraal. Zo is de omgevingskwaliteit toegenomen en is de binnenstad vitaler, aantrekkelijker en gezonder geworden. Het verkeerssysteem is zo aangepast dat doorgaand verkeer door de binnenstad, en tegelijk oneigenlijk gebruik van de N7, wordt voorkomen. Autoverkeer wordt bijvoorbeeld omgeleid via een systeem van een rondweg met inprikkers, waardoor de binnenstad niet meer fungeert als draaischijf voor autoverkeer tussen noord en zuid. Ook voor landbouwverkeer zijn er efficiënte routes om de binnenstad heen (zie afbeelding 8.15).

Rond multifunctionele (gebouwde) parkeerhubs langs de randen van het centrum wordt mobiliteit slim gecombineerd met wonen, werken, voorzieningen, toeristische overstappunten, parkeren en energie. Deze knooppunten verbinden stad, regio en water, en hebben verdichting mogelijk gemaakt zonder overbelasting van de openbare ruimte.

Mede door deze hubs is Sneek in 2050 een belangrijk knooppunt waarin alle openbaar vervoerslijnen en andere mobiliteitsvormen samenkomen – over land en water. Door een efficiëntere aansluiting op het ov-hoofdnetwerk is de ov-bereikbaarheid van Sneek en van de regio sterk verbeterd. Dat realiseren we door een strategie van het intensiveren van haltes op de spoorlijn Leeuwarden-Stavoren door herstel van voormalige haltes en het toevoegen van strategische nieuwe haltes (zoals Oudega, Boazum en Scharnegoutum/Harinxmaland), die waar mogelijk ook aansluiten op andere vervoersmogelijkheden. Daarnaast is Sneek een mobiliteitsknooppunt geworden in aansluiting op Heerenveen en mogelijk op de Lelylijn. In combinatie met verdichting in de stedelijke zone Sneek en rondom ov-knooppunten is er hierdoor ook meer draagkracht voor intensievere (frequenter) ov-verbindingen. Ook zijn Sneek Noord en Harinxmaland beter aangesloten op het ov-netwerk.

Daarnaast is watervoer een volwaardig onderdeel van onze mobiliteitsmix. Waterstations en verbeterde doorvaarbaarheid maken vervoer over water aantrekkelijk en functioneel, en vaarroutes een alternatief voor wegverkeer. Zo is er aansluitend op de Geeuw en vaarroutes door de stad een opvaart naar station Sneek, als een overstappunt voor verschillende modaliteiten. Het aangewezen zoekgebied voor een ov-knooppunt aan de zuidzijde van Sneek biedt mogelijkheden voor een centraal waterstation in het Friese Merengebied. Het ligt centraal in het merengebied, sluit aan op het wandel- en fietsnetwerk en

kan een spil vormen in noord-zuid en oost-west ov-verbindingen (inclusief mogelijke aansluiting op de Lelylijn). Als multifunctionele hub kan het onder meer dienen als een toeristisch overstappunt.

Strategische uitgangspunten

- Versterken van het netwerk voor dagelijkse bewegingen ('daily urban system'), waardoor de dagelijkse voorzieningen van Sneek goed bereikbaar zijn binnen 30 minuten.
 - Verbeteren van de bereikbaarheid van Sneek en van de regio, passend bij de ambitie binnen het Fries Stedelijk Netwerk. Sneek als belangrijk knooppunt waarin alle openbaar vervoerslijnen en andere mobiliteitsvormen samenkomen – over land en water.
 - Watervervoer als volwaardig onderdeel van de mobiliteitsmix; vervoer over water aantrekkelijk en functioneel maken door waterstations en verbeteren van de doorbaarheid.
 - Verbeteren van de ov-bereikbaarheid van Sneek en van de regio door een efficiëntere aansluiting op het ov-hoofdnetwerk om de verbindingen binnen en buiten Fryslân te versterken en verkorten; onder meer door intensiveren haltes op de spoorlijn Leeuwarden-Stavoren, mogelijk ook aangehaakt aan de Lelylijn. Reserveren zoeklocaties voor een ov-knooppunt in aansluiting op Heerenveen en de mogelijke Lelylijn. Reserveren bufferzone om spoorlijn ten behoeve van mogelijke spoorverruiming en mogelijk langzaam verkeersroutes. Beter aansluiten Sneek Noord en Harinxmaland op het ov-netwerk.
 - Onderzoeken mogelijkheden ov-knooppunten: opvaart naar station Sneek als overstappunt voor verschillende modaliteiten; knooppunt aan de zuidzijde als centraal waterstation Merengebied, multifunctionele hub en toeristisch overstappunt.
 - Mobiliteit inrichten volgens de STOMP-strategie, om de groeiende stad bereikbaar en leefbaar te houden. Prioriteit voor actieve en schone mobiliteitsvormen als lopen en fietsen, vervolgens openbaar vervoer, dan deelmobiliteit en tot slot de (privé-)auto.
 - Inrichting van de stad stapsgewijs aanpassen op STOMP, in combinatie met groot onderhoud en de maatregelen ten behoeve van de energietransitie, klimaatadaptatie en vergroening. Dit is een integrale ontwerp-opgave.
 - Vergroten keuzemogelijkheden voor langzaam verkeer (snelle functionele routes en groene recreatieve routes). Uitbreiden langzaam verkeersnetwerk in aanvulling op bestaande routes langs autowegen, met vrij liggende groene fiets- en wandelroutes. Zowel door de groene wiggen (radiaal, de stad in en uit) als tussen de groene wiggen (ringvormig, verbindingen met de wijken). Rekening houden met sociale veiligheid, bereikbaarheid van voorzieningen en aantrekkelijkheid van routes.
 - Autoluwer inrichten van de centrumzone; geen doorgaand verkeer door het centrum, parkeervoorzieningen waar mogelijk buiten het directe zicht; onderzoeken waar fietsers en voetgangers voorrang kunnen krijgen. Een voetgangers- en fietsvriendelijke openbare ruimte, waarin de auto minder dominant aanwezig is, met meer groen en water, stelt verblijven en ontmoeten centraal en draagt bij aan de omgevingskwaliteit van de stad.
 - Verkeerssysteem zo aanpassen dat doorgaand verkeer door de binnenstad, en tegelijk oneigenlijke verkeersstromen op de N7, worden voorkomen. Verkennen van oplossingsrichtingen om autoverkeer om te leiden, via een systeem van een rondweg met inprickers, waardoor de binnenstad niet meer als draaischijf fungeert voor autoverkeer tussen noord en zuid. Zoeken naar oplossingen om landbouwverkeer uit de binnenstad te weren en via efficiënte routes om te leiden.
 - Inzet op multifunctionele gebouwde hubs, waar mobiliteit slim gecombineerd wordt met wonen, werken, voorzieningen, toeristische overstappunten, parkeren en energie.
 - Onderzoeken van een directe wegverbinding met Leeuwarden (inclusief tracékeuze).
 - Onderzoeken mogelijkheden voor ontlasten verkeerssituatie Offingawier; mogelijk in combinatie met andere ontwikkelingen (zoals wegverbinding Leeuwarden, uitbreiding groene wig, recreatieve routes naar het buitengebied, waterverbindingen).
 - De opgaven op het gebied van mobiliteit vragen om uitwerking in een omgevingsprogramma. Zo uitvoering geven aan het gemeentelijke mobiliteitsprogramma; daarbij zoeken naar samenwerking en afstemming en oplossingen voor de lange termijn, onder meer op het gebied van het verkeerssysteem om de binnenstad te ontlasten, parkeerbeleid in relatie tot integrale gebiedsontwikkeling, maar ook beheer en onderhoud en andere beleidsterreinen.
-

Kernambitie: Gezonde woon- en leefstad

Inleiding

In 2050 kent Sneek een hoge omgevingskwaliteit en leefbaarheid. De stad biedt kwalitatief goede woningen en voorzieningen, een aantrekkelijke openbare ruimte met veel water en groen en voldoende ruimte voor ontmoeten, spelen en bewegen, alle toegankelijk voor iedereen. Groei of ontwikkeling alleen vinden we niet genoeg. Door ontwikkelingen altijd te toetsen aan kwaliteit en leefbaarheid hebben we bijgedragen aan de brede welvaart van onze samenleving – onze mienskip. We zien Sneek in 2050 als 'blue zone'. Dit betekent aandacht voor een gezonde levensloop (van preventie tot revalidatie) en is niet alleen een zorgvraagstuk, maar ook een ruimtelijke opgave die vraagt om zorgvuldige afstemming tussen de gebouwde omgeving, openbare ruimte en sociale netwerken.

Speerpunt 5: Stedelijkere woonmilieus met dichtere en hogere bebouwing

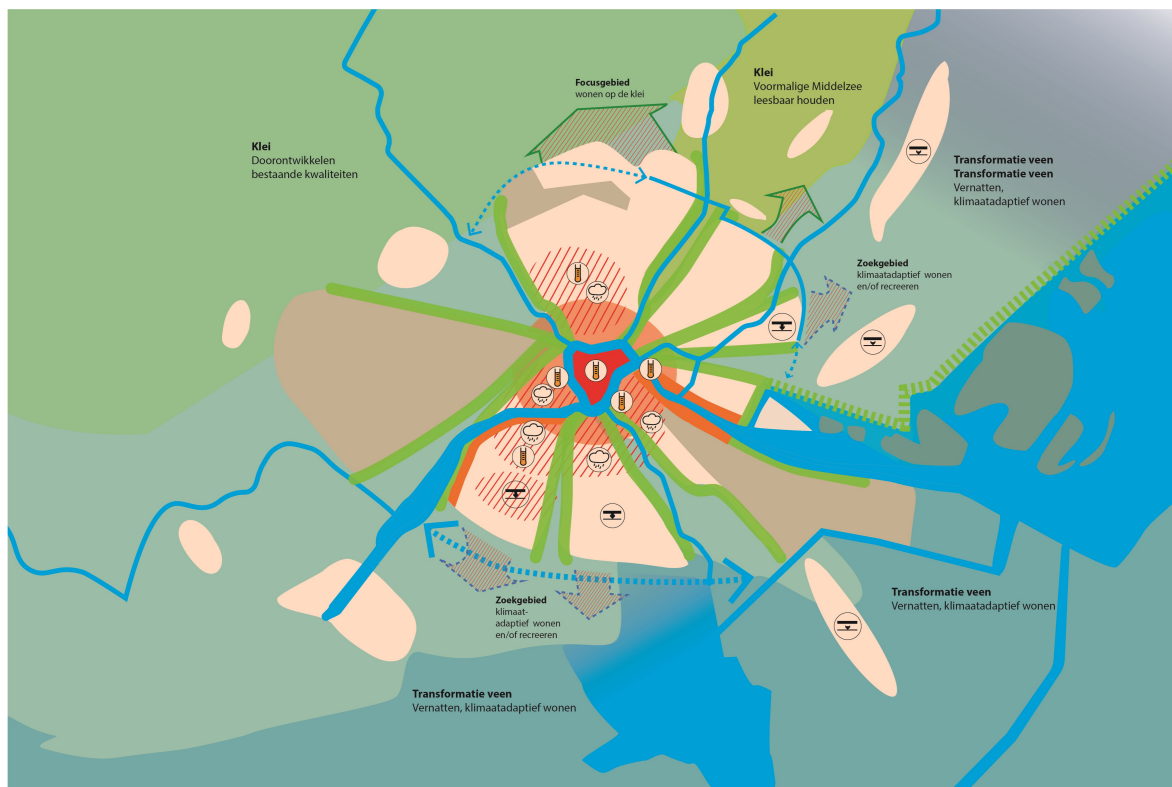

Afbeelding 8.17: Indicatieve illustratie ‘stedelijkere woonmilieus met dichtere en hogere bebouwing’; herstructureringsgebieden in bestaande stad en focusgebieden en zoekgebieden voor eventuele uitbreiding, in combinatie met klimaatadaptieve opgaven.

De afgelopen periode hebben we ingespeeld op demografische ontwikkelingen door invulling te geven aan onze woningbouwambitie, in aansluiting op de verstedelijkingspropositie van het FSN. Nieuwe woningen hebben vooral plaats gekregen in stedelijkere woonmilieus binnen de bestaande stadsstructuur, door verdichting in de bebouwingslobben (inbreiding vóór uitbreiding). Dat zijn met name de centrumzone, ‘verandergebieden’ en bestaande stationszones. Uitbreidingen komen pas aan de orde als inbreiden aantoonbaar niet lukt, en worden ingepast in het verlengde van de bebouwingslobben. Bij elke ontwikkeling ‘naar buiten’ is onderzoek naar mogelijke inpassing in landschappelijke en natuurwaarden noodzakelijk, en is netto verbetering van natuur, waterkwaliteit en kwaliteit van de ruimte hier het uitgangspunt. In de historische binnenstad is de verdichting beperkt tot bijzondere publieke functies, waar uitzonderlijke kwaliteit wordt bereikt. Door te kiezen voor gerichte verdichting met oog voor het water- en bodemsysteem, landschap en omgevingskwaliteit zijn de groene wiggens en het groen rondom de stad behouden, verruimd, verrijkt en verbonden. Bij het verdichten (maar ook in bestaande andere wijken) hebben we altijd aandacht voor het water- en bodemsysteem, klimaatadaptatie en het tegengaan van wateroverlast en hittestress.

Door verdichten te combineren met hoger bouwen (bijvoorbeeld door te slopen en hoger terug te bouwen of optoppen) en gebouwd parkeren blijft er op maaiveld meer ruimte over voor groen en water. Woonmilieus zijn hoogstedelijk waar het past, kleinschalig waar nodig. Zo hebben we hogere dichtheden en bebouwing toegevoegd op gezonde en aantrekkelijke plekken, altijd met oog voor menselijke maat en schaal, cultureel erfgoed en netto vergroening. We vinden dit om gezondheidsredenen niet passend langs drukke wegen, noch waar omgevingskwaliteit het niet toelaat. Zo komt ‘hoger bouwen’ selectief voor rondom stations, in de centrumzone (rondom de binnenstad) en op markante plekken langs de groene wiggens en waterfronten. We hanteren verschillende hoogbouwcategorieën (zie uitwerking in kader op de volgende bladzijde). De grootste hoogte zien we in de Spoorzone; in de historische binnenstad en naoorlogse tuinvijken is hogere bebouwing het meest beperkt. Voor alle zones geldt dat hoger bouwen goed moet worden ingepast en een hoge kwaliteit kent. In de binnenstad en centrumzone geldt voor alle nieuwbouw een hoge kwaliteitseis. Dat betekent in ieder geval dat er sprake is van hoge omgevingskwaliteit en er geen belemmeringen zijn voor de leefbaarheid. Hogere dichtheden en bouwhoogte nabij ov-knooppunten past ook binnen onze STOMP-strategie, waardoor er in 2050 meer gebruik gemaakt wordt van ov en er tegelijk een basis ligt voor intensievere ov-verbindingen.

Met de nieuwe woonmilieus hebben we gezorgd voor passende en betaalbare woonvormen voor alle doelgroepen, in het bijzonder de gegroeide groepen jongeren, ouderen en kleine huishoudens. We hebben in heel Sneek gezorgd voor aantrekkelijke en gezonde woonomgevingen, met onder meer aandacht voor een passend voorzieningenaanbod, goede bereikbaarheid en kwaliteit van de openbare ruimte. In alle wijken zijn voldoende maatschappelijke voorzieningen, zoals onderwijs, zorg en dagelijkse boodschappen, maar is ook ruimte voor ontmoeten, spelen en bewegen (voor stedelijke en regionale voorzieningen ligt de focus op de centrumzone, zie speerpunt 6). Deze openbare ruimte en voorzieningen zijn voor iedereen goed toegankelijk. Sportaccommodaties liggen veelal in de groene wiggan en zijn verbonden met en onderdeel van omliggende wijken. De sportvoorzieningen zijn van belang voor de omgevingskwaliteit en leefbaarheid in wijken, hebben een belangrijke functie voor de stad en regio en dragen bij aan de sociale cohesie en vitaliteit van inwoners. Aandacht voor gezondheid komt ook tot uiting in goede zorgvoorzieningen, een gezonde (groene) leefomgeving en maatregelen om (binnen onze mogelijkheden) de milieukwaliteit te verbeteren of milieuhinder te beperken. Dit geldt voor zowel nieuwe als bestaande woonmilieus.

Strategische uitgangspunten

- Inbreiden gaat voor uitbreiden. We kiezen voor stedelijkere woonmilieus en verdichting in de bebouwingslobben: in de centrumzone, verandergebieden en de stadsrand. In de binnenstad geen grote verdichtingsopgave. Door gerichte verdichting blijven groene wiggan en het groen rondom de stad behouden.
- Als er aantoonbaar geen mogelijkheden zijn voor inbreiden onderzoeken van uitbreidings-mogelijkheden; eerst in de focusgebieden, daarna pas de zoekgebieden. Uitbreidingen inpassen in het verlengde van de bebouwingslobben. Daarbij rekening houden met beperkingen en voorwaarden vanuit natuurdoelstellingen en beschermde gebieden. Bij elke ontwikkeling onderzoek naar mogelijke inpassing in landschappelijke en natuurwaarden; uitgangspunt is netto verbetering van natuur, water en ruimtelijke kwaliteit.
- Bij verdichting (maar ook in bestaande andere wijken) aandacht voor klimaatadaptatie, om wateroverlast en hittestress tegen te gaan.
- Verdichting deels combineren met hoger bouwen, waardoor op maaiveld meer ruimte blijft voor groen en water (20%). Woonmilieus hoogstedelijk waar het past, kleinschalig waar nodig (zie categorieën hoger bouwen). Toevoegen hogere dichtheden en bebouwing op gezonde en aantrekkelijke plekken, met oog voor menselijke maat en schaal, cultureel erfgoed en vergroening. Hoger bouwen is daarom niet passend langs drukke wegen en waar omgevingskwaliteit dat niet toelaat.
- Hoger bouwen combineren met vergroenen, om te kunnen groeien en verdichten. Hoogbouw selectief rondom stations, in de centrumzone (rondom de binnenstad) en op markante plekken langs de groene wiggan en waterfronten.
- Hanteren van verschillende categorieën voor hoger bouwen (zie onderstaande uitwerking). Voor alle zones geldt dat hoogbouw goed moet worden ingepast, rekening houdend met omgevingskwaliteit en leefbaarheid.
- Inpassen van circa 5.000 woningen in de volgende fase van planvorming binnen de stedelijke zone Sneek-Bolsward-IJlst, waarvan het merendeel in Sneek. Tot 2030 circa 900 woningen in de Spoorzone, circa 200 aan de IJlsterkade (waterfront) en honderden in Harinxmaland. We zien ook kansen en een uitwerkingsopgave voor ontwikkeling in IJlst en Bolsward, als onderdeel van de stedelijke zone Sneek-Bolsward-IJlst.
- Nieuwe woonmilieus zorgen voor passende woonvormen voor alle doelgroepen, in het bijzonder jongeren, ouderen en kleine huishoudens.
- Zorgen voor aantrekkelijke en gezonde woonomgevingen, met onder meer aandacht voor passend voorzieningenaanbod, goede bereikbaarheid en kwaliteit van de openbare ruimte.
- In alle wijken voldoende maatschappelijke voorzieningen, ruimte voor ontmoeten, spelen en bewegen. Openbare ruimte en voorzieningen zijn voor iedereen goed toegankelijk.
- Doorontwikkelen bestaande buitensport-accommodaties op en rond huidige locaties, in verbinding met en als onderdeel van omliggende wijken; mogelijk toevoegen van binnen- en buitensportvoorzieningen bij clustering van vo-voorzieningen (zie speerpunt 6).
- Inzet op verbeteren van milieukwaliteit of beperken van milieuhinder (onder meer luchtkwaliteit, geluid, bodemkwaliteit); nader uitwerken wat dit voor verschillende gebieden betekent, rekening houdend met bestaande situatie en sturingsmogelijkheden.
- Uitwerken van opgaven voor 'multifunctionele stadsrand', stedelijke verdichting en hoger bouwen in een omgevingsprogramma. Hierin ontwerpend onderzoeken van in- en uitbreidingsmogelijkheden (inbreiding gaat voor uitbreiding), uitgaand van integrale gebiedsontwikkeling, rekening houdend met natuurdoelstellingen en beschermde gebieden, verdichting in stationsgebieden, mogelijkheden voor multifunctionaliteit, ruimtelijke kwaliteit en klimaatbestendigheid.

Categorieën hoger bouwen:

In het algemeen geldt: hoger bouwen mag in deze zones, mits met hoge kwaliteit en dit geen belemmeringen oplevert voor de leefbaarheid.

1. **2-3 lagen** in de binnenstad, afhankelijk van de locatie (nader te bepalen in een gebiedsgericht omgevingsprogramma); respectvolle omgang met cultureel erfgoed en versterking van architectonische, stedenbouwkundige en landschappelijke structuren.
2. In de binnenstad is incidenteel ruimte voor een hogere uitzondering voor een markant publiek gebouw (trekker), onder voorwaarde dat er uitzonderlijke kwaliteit wordt geleverd en het parkeren op eigen terrein wordt opgelost of op eigen terrein en in een van de parkeerhubs in de centrumzone. Daarnaast geldt de voorwaarde van aansluiting bij de omgeving in hoogte, zodat vanuit het straatbeeld de menselijke maat bepalend blijft, bijvoorbeeld door overgangen naar lagere 'buren' of door setbacks. De kleinschaligheid van de binnenstad bepaalt de architectuur.
3. **Tot 6 lagen** (excl. eventueel (half-) verdiepte parkeerlaag) in de vorm van stedelijke gemengde milieus, afwisselende bouwhoogtes. Aan de straat oogt de bebouwing als een stedelijk laagbouwblok van maximaal 4 lagen (3 met kap, of met setback) bestaande uit individuele grondgebonden woningen, afgewisseld met robuustere hoekblokken. De menselijk maat, schaal, kleurstelling en materialisatie van de binnenstad wordt doorgezet in het straatbeeld. Locaties: centrumzone (excl. Sperkhem en Noorderhoek I, daar tuindorp karakter versterken), Spoorzone-Veemarkt, voormalige AZC-locatie, vervolgfases Harinxmaland en rond station Sneek Noord. Parkeren wordt opgelost in gebouwde vorm, of (deels) in gemeenschappelijke hubs. De menselijke maat, kwaliteit en levendigheid van de openbare ruimte is bepalend (vriendelijke gevels, 'ogen op straat'). In de centrumzone en binnenstad het rood-bruine architectuurbeeld versterken en aanvullen. Bij nieuwe ontwikkelingen versterken van de

- 'Sneker' architectuur. Hierbij spelen het verhaal van Sneek, de tijdgeest van de buurt en grafische omgang met het gevelbeeld een belangrijke rol.
4. **4 tot 6 lagen, afhankelijk van de locatie** (excl. half verdiepte parkeerlaag). Robuustere blokken op markante plekken langs het waterfront of de groene wiggen in de vorm van kade- en parkwonen, afwisselend in hoogte tussen 4 en 6 lagen, aansluitend op hoogtes in de omgeving. Bezien vanaf het park, water en de straat is de menselijk maat bepalend (vriendelijke gevels, 'ogen op de straat'). Langs het waterfront versterken van het verhaal van waterstad Sneek in de architectuur. Aandacht voor openbare toegankelijkheid en sociale veiligheid van de oevers en kades. Aan de groene wiggen (en bij vervangende bouw) versterken van de parkachtige karakteristiek in de architectuur.
 5. **Tot 10 lagen** (excl. half verdiepte parkeerlaag; hoogbouw) bij stationsgebied Station Sneek (Spoorzone), doorlopend naar het water van de Geeuw. Het markeert de stationszone Sneek als onderdeel van de centrumzone, en als waterstad. De hoogbouw krijgt hier vorm in een of twee compacte cluster(s). De rood-bruine baksteen identiteit van de binnenstad is dominant. Maar binnen het blok zijn individuele smalle panden herkenbaar door afwisseling in vorm, kleur, materiaal en gevelopbouw. Er is sprake van een goed ontworpen overgang naar de omgeving tot 6 lagen. Ook hier zijn de menselijke maat, kwaliteit en levensduur van de openbare ruimte bepalend (vriendelijke gevels, 'ogen op de straat'). Dit gebied biedt ruimte voor bijzondere publieksfuncties, zoals een 'skybar' of een 'multifunctionele hub' met bijvoorbeeld een toeristisch overstappunt en/of overstap land-water.
 6. **Niet hoger dan bestaand** in tuinstadwijken.
 7. **Niet hoger dan 6 lagen** langs groene stadsentrees, mits dit aansluit bij de hoogte in de omgeving.
 8. **Niet hoger dan bestaand** langs de rondweg en snelweg.

Ontwerpverkenning: inbreiding en uitbreiding

Inbreiding gaat vóór uitbreiding. We kiezen voor gerichte verdichting, deels gecombineerd met hoger bouwen, altijd met oog voor de omgevingskwaliteit en leefbaarheid. Hierdoor kunnen we de groene wiggen en het groen rondom de stad behouden. Uitbreiding komt pas aan de orde als inbreiding aantoonbaar niet of onvoldoende mogelijk is; eerst in de focusgebieden, daarna pas de zoekgebieden. Bij uitbreiding is een zorgvuldige inpassing in de overgang tussen stad en landschap van groot belang. Daarbij moet rekening worden gehouden met landschappelijke en natuurwaarden, kansen voor multifunctionaliteit en netto verbetering van natuur, water en ruimtelijke kwaliteit. Dat vraagt om ontwerpend onderzoek. Onderstaande schetsbeelden geven een impressie van mogelijke inpassing van inbreiding en uitbreiding in de stad. Het zijn geen concrete ontwerptekeningen, maar kan mogelijk ter inspiratie dienen voor toekomstige ontwerpogaven.

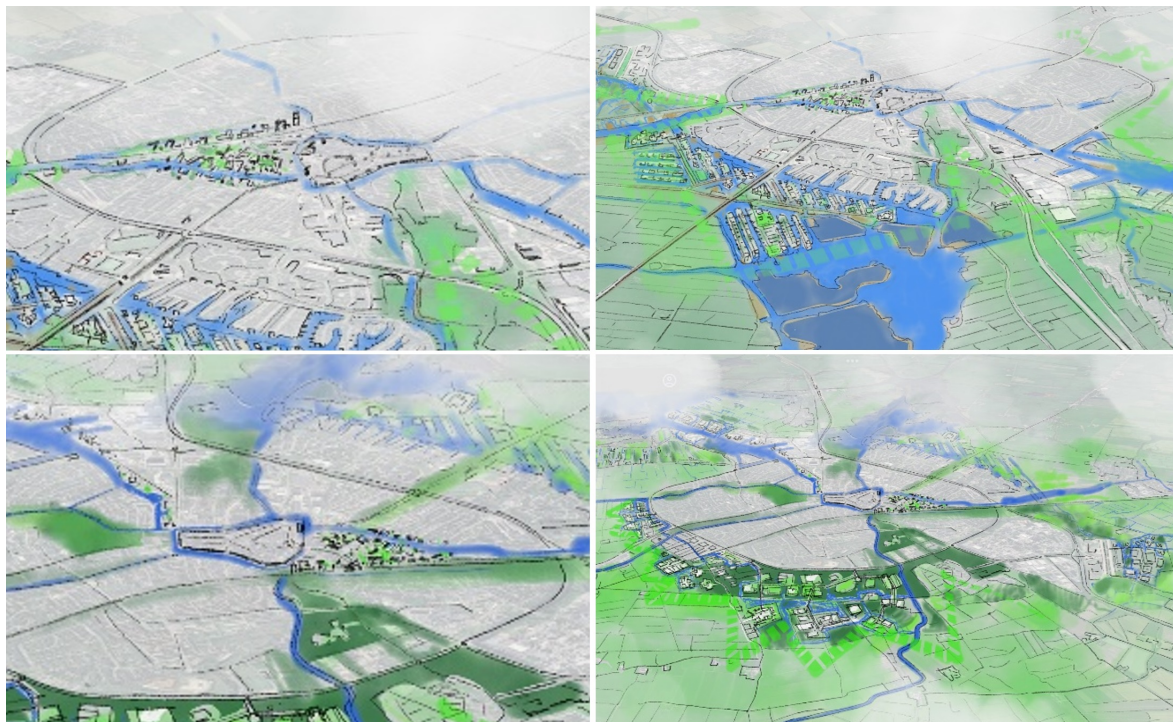

Afbeelding 8.18: schetsimpressies in vogelvluchtperspectief van indicatieve inpassing van inbreiding (links) en uitbreiding (rechts) met overgang tussen stad en landschap. Gezien vanuit het zuidoosten (boven) en vanuit het noorden (onder) (bron: KuiperCompagnons).

Speerpunt 6: Vitalere centrumzone, binnenstad en voorzieningenclusters

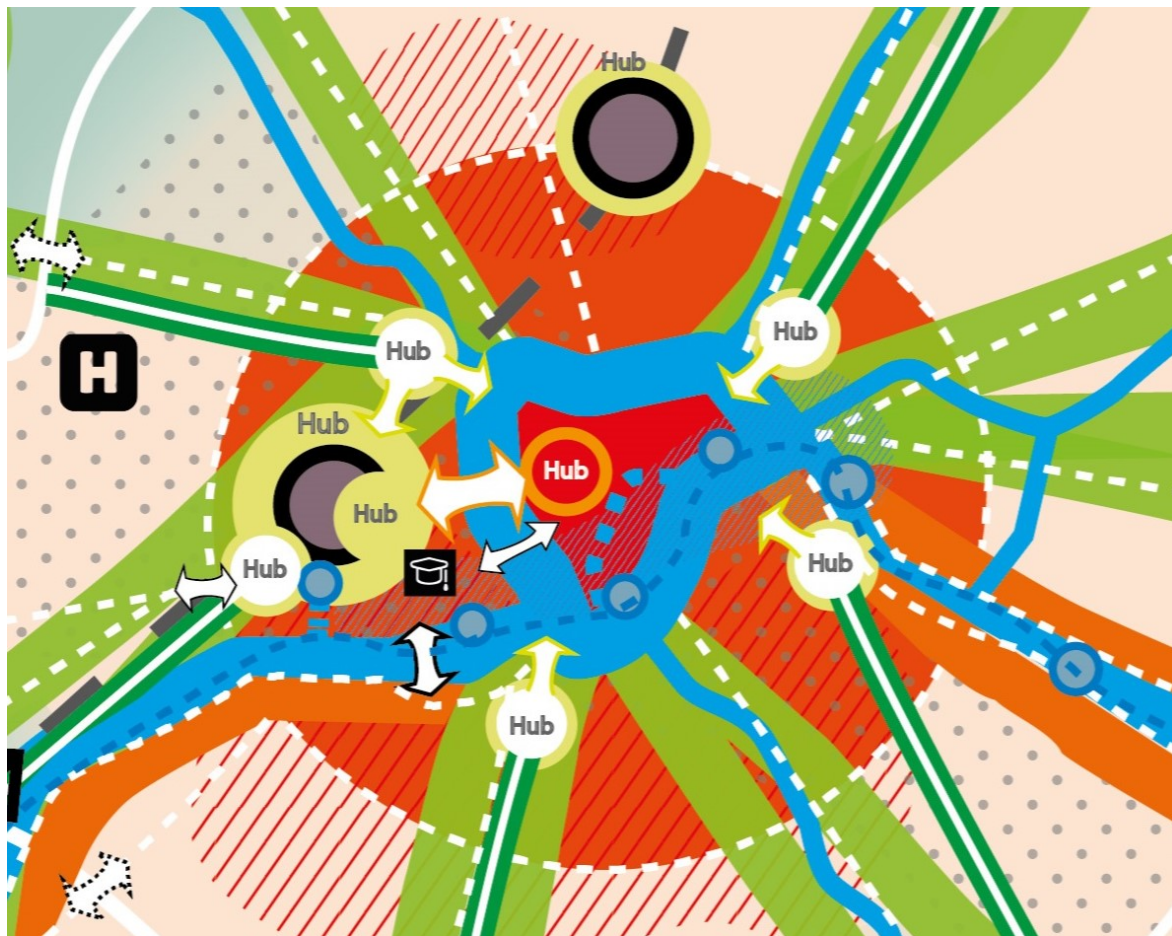

Afbeelding 8.19: Indicatieve illustratie 'Vitalere centrumzone, binnenstad en voorzieningenclusters'.

In 2050 fungeert de binnenstad met het gebied eromheen als centrumzone van een volwaardig regiocentrum binnen het Fries Stedelijk Netwerk: een compacte dynamische stadskern met regionale voorzieningen zoals winkelen, zorg, welzijn, onderwijs, sport en cultuur. Deze stedelijke en regionale voorzieningen in de centrumzone zijn vanuit de hele stad binnen tien minuten met de fiets bereikbaar, en vanuit de regio binnen dertig minuten met het ov of de fiets. De centrumzone biedt ruimte aan functies en voorzieningen die zorgen voor ontmoeting, reuring en bezoekersstromen naar de binnenstad. Het kernwinkelgebied is compact, aansluitend op de afgenomen behoefte aan fysieke winkels. Hierdoor is er, met name in uiteinden en aanloopstraten, ruimte vrijgekomen voor aanvullende functies zoals lichte bedrijvigheid (denk aan ambachtelijke en creatieve werkplaatsen, ateliers, kleinschalige kantoren, brûsplakken), maatschappelijke voorzieningen (zoals onderwijs, zorg, cultuur) horeca die bijdraagt aan een vitale binnenstad. Er is ruimte voor wonen in stedelijke woonmilieus, met name rondom de binnenstad, passend bij de levendigheid van de centrumzone. De centrumzone is een hoogwaardige stedelijke ruimte door een hoge omgevingskwaliteit in de binnenstad, gericht op ontmoeting en beleving. In de zone daaromheen sluiten ontwikkelingen aan op deze kwaliteit. Dit geldt voor zowel de bebouwing als de openbare ruimte. In functioneel opzicht, zijn de openbare ruimte en voorzieningen van de centrumzone voor iedereen goed toegankelijk.

Twee belangrijke gebieden in de binnenstad zijn het bestuurs- en cultuurkwartier en het waterkwartier. Het bestuurs- en cultuurkwartier biedt in de aanloopstraten ruimte voor aanvullende functies zoals creatieve werkplaatsen, (maak-)ateliers en brûsplakken, cultuur en horeca. Voorwaarde is dat deze functies bijdragen aan de historisch gegroeide identiteit van dit gebied en aan de kwaliteit en vitaliteit van de binnenstad. In het waterkwartier zijn de historische bebouwing, het waternetwerk en de openbare ruimte langs het water dragende structuren. Hier zien we herstelde en bevaarbare waterlopen, en is de interactie tussen land en water versterkt door het water beter beleefbaar, bereikbaar en oversteekbaar te maken. Het waterkwartier is langs de Geeuw uitgebreid richting de Spoorzone, door de Geeuw te verbreden en

te voorzien van toegankelijke, groene oevers met paden en openbare voorzieningen. Ook is hier een opvaart naar station Sneek met overstappunt voor verschillende modaliteiten.

Een belangrijke structuur in de hele centrumzone is het waternetwerk. Zo zien we herstelde waterlopen in de binnenstad, zoals de Singel en de Kleine Palen, een opvaart naar het station met een multimodaal overstappunt en een waterkwartier in de binnenstad en Spoorzone. Het water is doorvaarderbaar, beleefbaar en openbaar toegankelijk, met verschillende uit- en opstapplaatsen. De binnenstad wordt omringd door een groene gracht. Dit grachtpark fungeert als belangrijke schakel tussen de groene wiggan. Een minder dominante positie van de auto in de binnenstad draagt ook bij aan een aantrekkelijk verblijfsgebied. Zo hebben we gezorgd voor een fiets- en voetgangersvriendelijke centrumzone met aantrekkelijke loop- en fietsroutes. Ook hebben we, gelet op de schaarse ruimte in het gebied, parkeren op maaiveld stapsgewijs uitgefaseerd. Parkeren vindt daarom plaats in multifunctionele gebouwde parkeerhubs aan de rand van de centrumzone. Daardoor is ruimte vrijgemaakt voor gerichte verdichting, vergroening en extra water. Een goed openbaar vervoersnetwerk zorgt ervoor dat het centrum voor iedereen goed bereikbaar is.

Sneek kent in 2050 een zorgcluster (rondom het ziekenhuis) en meerdere scholencampussen. We werken aan het versterken van het bestaande zorgcluster in een parkachtige omgeving. Rond het Antonius Ziekenhuis concentreert zich een gebied met medisch-specialistische zorg, eerstelijnsvoorzieningen, ouderenzorg en welzijn. Dit zorgcluster in een parkachtige omgeving (groene wig) ontwikkelt zich tot een zorgknooppunt met regionale betekenis en veel werkgelegenheid. Er is een opgave om de omgevingskwaliteit van dit gebied te verhogen en het gebied sterker te verbinden met de stad – zowel fysiek als functioneel. Dat betekent ook meer aansluiting met het mbo-onderwijs, waar de vraag naar hybride leerplekken en praktijklocaties groeit. Het zorgcluster kan tevens fungeren als proeftuin voor innovatieve concepten, zoals tijdelijke zorgruimtes, gezondheidshubs of gecombineerde leer-werkvoorzieningen. Een gebiedsuitwerking is gewenst voor het zorgcluster, in de context van de groene wiggan.

Daarnaast hebben we onze belangrijke regiofunctie op het gebied van onderwijs (vo, mbo en speciaal onderwijs) behouden en versterkt. We hebben gezorgd voor passende onderwijshuisvesting, rekening houdend met de behoefte van de scholen. Waar dat meerwaarde biedt en mogelijk blijkt clusteren we onderwijs-, sport-, cultuur- en andere maatschappelijke voorzieningen. Het voortgezet onderwijs heeft toekomstbestendige huisvesting gekregen, na verschillende varianten te hebben onderzocht. De mbo-campus ligt nabij het zorgcluster, wat veel kansen biedt voor samenwerking. Daarnaast is er een maritieme campus, gelegen aan de Houkesloot. Zo werken we samen met ondernemers en onderwijsinstellingen aan clustervorming en een sterk, relevant onderwijsaanbod voor de sectoren, zoals de maritieme sector, de gastvrijheidseconomie, agrofood, zorg en (circulaire) bouw.

Strategische uitgangspunten

- De binnenstad met het gebied eromheen fungeert als centrumzone van een volwaardig regiocentrum binnen het FSN: een compacte dynamische stadskern met regionale voorzieningen zoals winkelen, zorg, welzijn, onderwijs, sport en cultuur.
 - De centrumzone biedt ruimte aan functies en voorzieningen die zorgen voor ontmoeting, reuring en zo veel mogelijk verschillende bezoekersstromen naar de binnenstad.
 - Zoeken naar mogelijkheden voor een katalysator, bijvoorbeeld een 'icoon', die qua functie en uiterlijk fungeert als publiekstrekker en bewoners trots maakt.
 - Clusteren winkelaanbod in compact kernwinkelgebied; benutten van ruimte met name in uiteinden en aanloopstraten voor aanvullende functies zoals lichte bedrijvigheid (denk aan ambachtelijke en creatieve werkplaatsen, ateliers, kleinschalige kantoren, brúsplakken), maatschappelijke voorzieningen en horeca die bijdraagt aan een vitale binnenstad.
 - Ruimte voor wonen in stedelijke woonmilieus, passend bij de levendigheid van de centrumzone.
 - Centrumzone als hoogwaardige stedelijke ruimte door een hoge omgevingskwaliteit in de binnenstad gericht op ontmoeting en beleving; ontwikkelingen in de zone daaromheen sluiten aan op deze kwaliteit. Dit geldt voor zowel bebouwing als openbare ruimte, met bijzondere aandacht voor de aanloopstraten.
 - Verbeteren van de toegankelijkheid, bijvoorbeeld door beter toegankelijk maken van openbare ruimte en voorzieningen en minder obstakels voor mensen met een beperking.
 - Bestuurs- en cultuurkwartier: ruimte voor aanvullende functies zoals creatieve werkplaatsen, (maak)ateliers en brúsplakken, cultuur en horeca; functies dragen bij aan de historisch gegroeide identiteit en kwaliteit en vitaliteit van dit deel van de binnenstad.
 - Waterkwartier: historische bebouwing, waternetwerk en openbare ruimte langs water als dragende structuren versterken. Herstellen waterlopen, zoals Singel en Kleine Palen. Bevaarderbaar maken Groot- en Kleinzand en gracht rond binnenstad. Water bevaarderbaar, beleefbaar, bereikbaar en oversteekbaar maken. Zo versterken vaarrondjes rond en door de stad van verschillende maat en schaal. Uitbreiden waterkwartier langs de Geeuw richting de spoorzone met overstappunt water-landvervoer.
 - Het waternetwerk is een belangrijke structuur in de centrumzone, door herstel van waterlopen, een waterkwartier met maritieme functies en overstappunten.
 - Een minder dominante positie van de auto draagt bij aan een aantrekkelijk verblijfsgebied. Verkennen van mogelijkheden voor een fiets- en voetgangersvriendelijke centrumzone, met aantrekkelijke loop- en fietsroutes. Meer woningen en voorzieningen mag niet leiden tot meer auto's in de binnenstad. Gelet op de schaarse ruimte in de centrumzone is parkeren op maaiveld in de centrumzone niet meer gewenst, dit wordt uitgefaseerd. Verkennen waar parkeren wel kan, in gebouwde parkeerhubs aan de rand van de centrumzone.
 - Zorgen voor een sterk zorgcluster, met verdere clustering rondom het bestaande ziekenhuis in de context van de groene wiggan (verdichten en tegelijk vergoenen, zie speerpunt 2).
-

-
- Behouden en versterken van belangrijke regiofunctie op het gebied van onderwijs. Samen met onderwijsinstellingen en ondernemers werken aan clustervorming en een sterk, relevant onderwijsaanbod. Zoals een mbo-campus nabij het zorgcluster, wat veel kansen biedt voor samenwerking. Maritieme campus gelegen aan de Houkesloot. Nader onderzoeken van de haalbaarheid van scenario's voor vo-huisvesting; waaronder mogelijke nieuwbouw en clustering van voorzieningen in de Spoorzone, als kansrijke locatie met goede ov-bereikbaarheid en ligging nabij het centrum
 - Doorontwikkelen van de bestaande buitensportaccommodaties om deze toekomstbestendig en breed toegankelijk te maken, waarbij wordt ingezet op versterking van de wijkfunctie en de groene inbedding.
 - De opgaven in de binnenstad en centrumzone (zoals binnenstad, Spoorzone-Veemarkterrein, Somerrak/Houkesloot en Waldfeart (waaronder Sperkhem) en Bolswarderbaan) werken we uit in een gebiedsgericht omgevingsprogramma.
 - De opgaven rondom clustervorming en voorzieningen werken we uit in een omgevingsprogramma (zoals het zorgknooppunt rond het Antonius Ziekenhuis in de groene wig).
-

Paragraaf 8.4 Integrale omgevingsvisiekaart Sneek

In de paragrafen hiervoor zijn de ambities en gewenste ontwikkelingen voor Sneek toegelicht in tekst, beeld en kaarten. De belangrijkste ambities en ontwikkelingen staan verzameld op de omgevingsvisiekaart die hier te zien is. Deze kaart moet worden gezien als omgevingsvisiekaart en niet als omgevingsplankaart. De omgevingsvisie is namelijk niet juridisch bindend voor de burger. Wel laat de kaart, in combinatie met de tekst, goed zien wat onze ambities zijn voor het behoud en de ontwikkeling van de fysieke leefomgeving van Sneek.

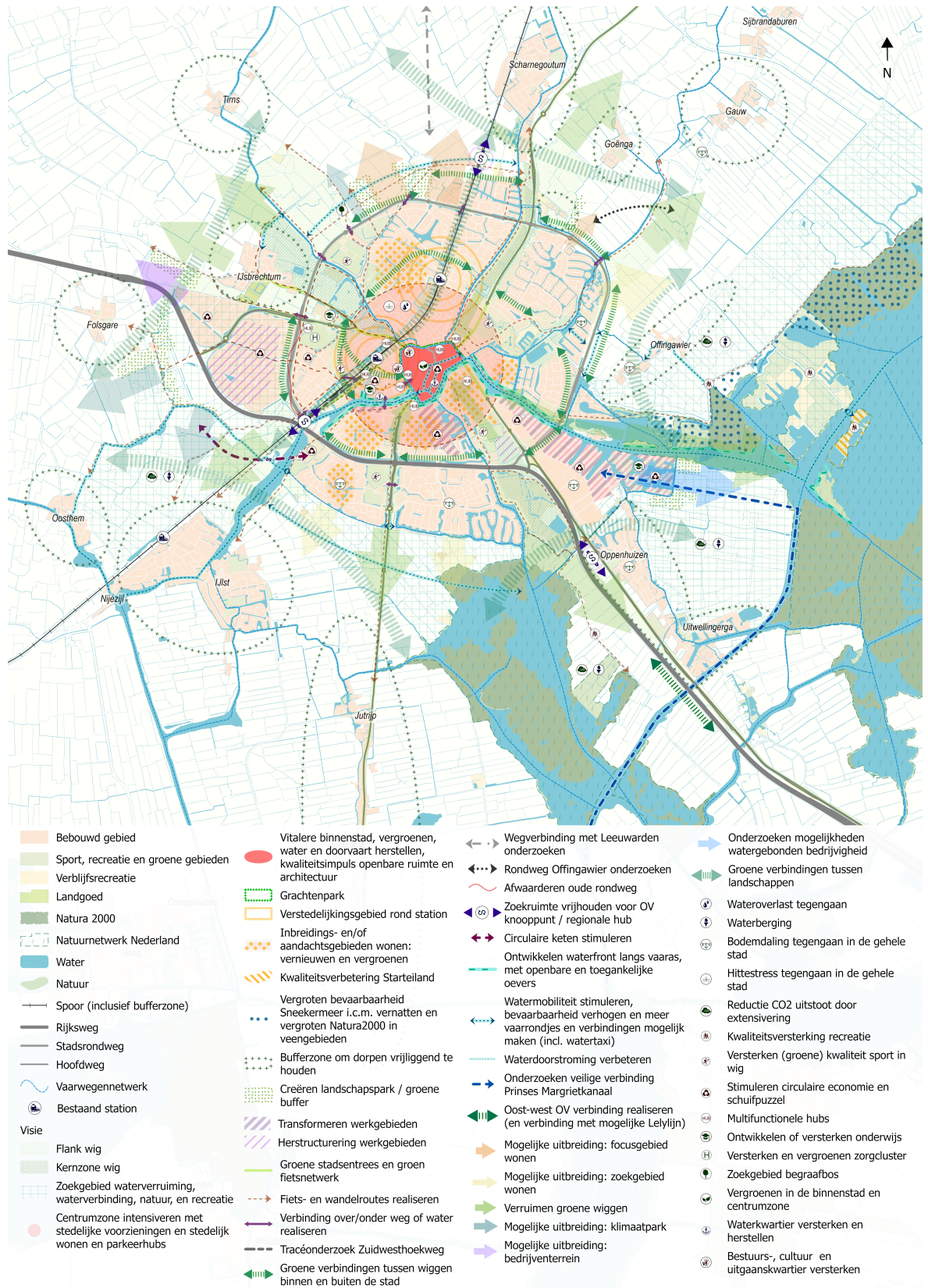

Afbeelding 8.20: Integrale omgevingsvisiekaart Sneek

KuiperDompagnons

Paragraaf 8.5 Van ruimtelijke strategie naar uitvoering

8.5.1 Sleutelgebieden, herstructureringsgebieden en thema's

Sneek is niet overal gelijk; om overal hetzelfde brede welvaartsniveau te bereiken moeten we daarom in verschillende gebieden verschillende ingrepen en investeringen doen. Niet elke wijk of elk gebied heeft hetzelfde nodig. Bovendien kan niet alles overal en tegelijk, dus zullen er keuzes gemaakt moeten worden.

We onderscheiden in dat licht een aantal sleutelgebieden en herstructureringsgebieden. Daarnaast wordt ingegaan op de diverse uit te werken thema's, die in de vorige paragraaf bij de strategische uitgangspunten zijn benoemd.

Sleutelgebieden zijn gebieden met een hoge dynamiek, waar veel ontwikkelingen en belangen samenkomen, die een belangrijke bijdrage leveren aan de regiokracht van Sneek. Hiervoor zien we meervoudige transformatie-opgaven (functieverandering), vaak in combinatie met herstructureringsopgaven (vernieuwing, geen functieverandering). In onderstaande tabel staan kort mogelijke ontwikkelingsrichtingen benoemd per sleutelgebied. Bij de uitwerking van deze sleutelgebieden houden we rekening met de ambities en strategische uitgangspunten uit de vorige hoofdstukken. De hieronder genoemde sleutelgebieden en thema's werken we verder uit in een gebiedsgericht omgevingsprogramma. Aan een aantal programma's wordt momenteel al gewerkt.

Herstructureringsgebieden zijn gebieden, wijken of buurten met vernieuwingsvraagstukken. Hier is sprake van een integrale veranderopgave in de bebouwing en openbare ruimte, maar de functie verandert niet. Het gaat bijvoorbeeld om de wijken Sperkhem, Tinga, Noorderhoek, It Eilân en de voormalige AZC-locatie, maar bijvoorbeeld ook de Hemmen I. Deze herstructureringsgebieden staan deels op onderstaande kaart, en deels maken ze deel uit van een sleutelgebied. Sperkhem maakt bijvoorbeeld deel uit van sleutelgebied Wâldfeart.

De aanpak binnen zowel de sleutelgebieden als de herstructureringsgebieden heeft in de voorbereidings-, plan- en realisatiefase vaak een doorlooptijd die afhankelijk is van diverse factoren. Dit is in veel gevallen een samenspel met diverse partners. De planning kan soms vertragen en versnellen. Het is daarom zaak om ontwikkelingen goed te monitoren, in samenhang met beschikbare middelen en personele inzet.

Nr.	Gebied	Suggesties voor transformatie-opgaven en mogelijke kaders voor uitwerking gebiedsprogramma
1	Binnenstad	Dynamisch stedelijk milieu. met focus op cultuur, voorzieningen, lichte bedrijvigheid, winkels, dienstverlening en brúsplakken, ontmoeten, verblijfskwaliteit, groen, herstel water, waterbeleving en doorvaarbaarheid, voetgangers- en fietsvriendelijke openbare ruimte. Onderzoeken hoe het Martiniplein meer als ontmoetings- en verblijfplek aan het water kan fungeren. Mogelijkheden onderzoeken voor parkeerhubs, die op diverse plekken het maaiveldparkeren kunnen vervangen. Aandachtspunten waarmee rekening moet worden gehouden zijn onder meer hittestress, wateroverlast, bodemverontreiniging, drukte in de ondergrond (waterberging, warmtenetten, et cetera) en hoge omgevingskwaliteit, in aansluiting op het beschermd stadsgezicht.
2	Spoorzone / Vee-marktterrein	Ruimte voor woningen en centrumstedelijke functies. Tussen station en Geeuw: kansen voor hoogte-accenten met een mix van wonen, werken, zorg en onderwijs en een multifunctionele en multimodale stationshub. Waterfront met openbare oevers en allure. Beperkt autoverkeer. Onderzoeken mogelijkheden brugverbindingen zoals met IJlsterkade en Lemmerwegwijken en tussen Veemarktplein en Martiniplein, met minimale belemmering van vaarroutes. Op het Veemarktterrein mogelijkheden onderzoeken om ruimte te creëren voor groen verblijfs- en evenementengebied en wellicht een functionele trekker, door bijvoorbeeld gebouwde alternatieven voor maaiveldparkeren. Onderzoek naar de wegen-, parkeer-, ov- en langzaam verkeersstructuur (onder andere oude rondweg, Veemarktgebied), met mogelijkheden voor herinrichting, vergroening, het versterken van het 'daily urban system' en de 30 minuten bereikbaarheid vanuit de regio. Aandachtspunten waarmee rekening moet worden gehouden zijn onder meer geluid door weg en spoor, bodemverontreiniging.
3	Bolswarderbaan	De groene wig Bolswarderbaan inclusief zorgcluster uitwerken als gezonde en verbindende omgeving en 'healing environment' (van preventie tot genezing) met nadruk op positieve gezondheid, park, zorg, onderwijs, sport en klimaatadaptatie met respect voor de groene wig. Netto afname verhard oppervlak, hoger bouwen en stimuleren innovatieve concepten. Zoveel mogelijk behoud van waardevol vastgoed, zoals bijvoorbeeld de Bogerman-locatie.
4	Waterfront Somerrak / Oppenhuizerweg / Houkesloot	Waterfront met hoogwaardige kades en functiemenging, met havenfunctie ten behoeve van de binnenstad. Openbare en toegankelijke oevers met fiets- en wandelpaden langs het water. Waterrecreatie, lichte maritieme bedrijvigheid, (water)wonen en richting Prinses Margrietkanaal watergebonden maakindustrie (categorie V-vaarweg).
5	Harinxmaland	Doorontwikkelen tot multifunctioneel woon- en werkgebied met ov-station/knooppunt. Ruimte voor een multifunctioneel klimaatpark met energietoepassingen (zoals aquathermie), bewegen en landschapsgebonden bedrijven (zoals sociale werkplaatsen voor landschapsdiensten, hoveniersbedrijven, loonbedrijven).

		<p>Waterverbinding onderzoeken ten behoeve van meer (recreatieve) vaarrondjes. Zoekgebied voor natuur-begraafplaats rond crematorium als onderdeel van de groene wig, combineren van maatschappelijke behoefte met bosopgave.</p>
6	Uitbreiden rond de Hemmen III	<p>Ruimte voor circulaire en innovatieve maakbedrijven, duurzame energievoorzieningen en logistieke functies. Uitwerking als klimaatpark met groene uitstraling naar het landschap. Clustering en ruimte-efficiëntie. Kansen benutten voor fiets-, wandel- en vaarroutes. Korte verbinding met ov-knooppunt, dat zowel noord-zuid en oost-west verbinding van het ov bundelt.</p>
7	Wâldfeart	<p>Innovatieve waterrijke stedelijke woon- en werkvormen, ruimte voor ambacht-, natuur en experimentele typologieën, die elkaar aanvullen. Uitplaatsen functies die niet meer aansluiten bij stedelijke structuur en verstedelijkingsopgave, zoals particuliere havens en grootschalige maakindustrie. In dit gebied valt ook de wijk Sperkhem en de locatie Graaf Adolfstraat; hier is onder meer vergroening een opgave binnen een integrale versterking van de wijk als geheel. Eveneens een belangrijke opgave in dit gebied is de uitwerking en versterking van de sportfunctie in het Zuiderpark, met plek voor de ambities van ONS Sneek in samenhang met andere sporten.</p>
8	A7/N7 zone / OV Knooppunt	<p>Verblijfs- en kwaliteitsimpuls en gezonde inrichting van A7/N7-zone met aandacht voor beleving, multimodaliteit en klimaatadaptatie. Zoekgebied ov-knooppunt ten behoeve van de spoorlijn Leeuwarden-Stavoren in verbinding met Heerenveen en mogelijke Lelylijn.</p>
9	Noorderhoek II / Voormalige AZC locatie.	<p>Ruimte voor verdere woningbouw in hogere dichtheid inclusief landschappelijke inpassing, aansluitend op bestaande woonwijken, (ov-) voorzieningen, het groene fietsnetwerk en de groene wiggen; ruimte voor waterverbindingen, vergroening en de ontwikkeling van een groene corridor.</p>
10	Lemmerweg	<p>Herstructurering en functiemenging met aansluiting op centrumzone. Aansluiting op bestaande woonwijken, voorzieningen, het groene fietsnetwerk en de groene wiggen. Kansen voor brugverbinding met centrumzone en stationsomgeving.</p>

Aanvullend op deze gebiedsuitwerkingen zijn de diverse thema's van belang, zoals die in de vorige paragraaf bij de strategische uitgangspunten zijn benoemd. Deze thema's vragen om een nadere uitwerking. Onderstaande tabel geeft een overzicht van mogelijke thema's. Ook hiervoor geldt dat moet worden beoordeeld welke van deze thema's opgepakt zullen worden en hoe deze volgtijdelijk en gefaseerd kunnen worden uitgevoerd.

Nr.	Mogelijke thema's	Speerpunt	Kern van de opgave
1	Waterfront Sneek	1	Uitwerking van opgaven in het waterfront, o.a. de stad aan het water leggen, met openbare oevers en voorkanten, maritieme sectoren, watergebonden bedrijven, met verbinding met PM kanaal, zichtbaar aan het water. Daarnaast zichtbaarheid, beleving, bruikbaarheid en kwaliteit van het water verbeteren.
2	Groenstructuur Sneek	2	Verruimen, verrijken en verbinden van de groene wiggen; inzet van 3-30-300-aanpak en de 5 V's (zie woordenlijst).
3	Klimaatadaptatie Sneek	2	Versterken van de fysieke basis van Sneek door bodem en water als leidende principes te hanteren in alle ruimtelijke ontwikkelingen. Dit thema richt zich op het herstellen en voorkomen van schade door bodemdaling en vervuilde gronden, het slim omgaan met verzakkingsgevoelige veengronden, het benutten van hoger gelegen gronden voor verstedelijking, en het robuust inrichten van waterstructuren.
4	Circulaire schuifpuzzel (incl. borrowed size)	3 en 6	Ruimte scheppen voor de circulaire en energietransitie via herstructurering, clustering en nieuwe bedrijven- en energieterreinen op kleigrond; inclusief ruimte voor experiment, materialenhubs en het inbedden van energie en economie in klimaatparken en robuuste groene buffers naar de omgeving. Ontwerpend onderzoek naar de kansen.
5	Ruimtelijke mobiliteitsstrategie	4	Uitwerking van de mobiliteitsopgaven op basis van het STOMP-principe en 'daily urban system' en het gemeentelijke mobiliteitsprogramma. Nadere uitwerking van onder meer de autoluwe centrumzone, gebiedsspecifiek parkeerbeleid, verbindingen met omliggende kernen, kansen voor het versterken en verdichten van het ov-netwerk en andere mobiliteitsopgaven.
6	Gezonde en verbindende leefomgeving Sneek	3	Beleid en instrumenten gericht op de sturing op en instrumentatie ten behoeve van de gezonde en verbindende leefomgeving van Sneek (fysiek en sociaal), op alle schaalniveaus. Waar mogelijk verbinding zoeken met de uitwerking van het thema 'omgevingskwaliteit' voor de consequente integratie van deze beleidsdoelen in de inrichting en besluitvorming van programma's, processen en projecten.
7	Verdichten en hoger bouwen Sneek	5 en 6	Verdichtings- en hoogbouwstrategie gericht op kwaliteit, leefbaarheid en ruimtelijke inpassing.

8	Multifunctionele stadsrandzone Sneek	5	Ontwerpuitwerking van de stadsrand, gericht op multifunctionaliteit, ruimtelijke kwaliteit en klimaatrobuuste keuzes.
9	Grondstrategie / strategische aankoop	alle	Versterken van de regie op ruimtelijke ontwikkeling door strategische grondaankoop- en strategisch grondbeleid. De gemeente streeft naar proactieve inzet van haar grondpositie om: het waterfront te versterken, de circulaire schuifpuzzel te leggen, sleutelgebieden tijdig te kunnen transformeren of ontwikkelen, ruimte te maken voor maatschappelijke opgaven zoals wonen, klimaatadaptatie en mobiliteit en marktpartijen te faciliteren én te sturen op publieke meerwaarde.
10	Omgevingskwaliteit Sneek	alle	Omgevingskwaliteit krijgt een uitwerking voor Sneek. Hierin wordt de inzet op kwaliteitssturing, ontwerp- en kwaliteitsexpertise vroegtijdig geborgd in planvorming en uitvoering en als randvoorwaarde gesteld voor een gebiedsgericht omgevingsprogramma. Met procesleidraad voor kwaliteitsgerichte procesinrichting en besluitvorming en de inzet van instrumenten.

8.5.2 Gebiedsgovernance

In dit hoofdstuk benoemt de Ruimtelijke Strategie Sneek 2050 de sleutelgebieden en thema's die het college verder uitwerkt en waarmee zij uitvoering kan geven aan de doelen en ambities van deze omgevingsvisie. Zoals de memorie van toelichting bij de Omgevingswet stelt: *“Bestuursorganen kennen een grote mate van vrijheid om beleidsdocumenten naar eigen inzicht in te richten en op elkaar af te stemmen. [...] Het getuigt echter van goed bestuur als de inzet van instrumenten volgt uit een samenhangende omgevingsvisie. Het is dan ook van belang dat omgevingsvisies en programma's actueel en op elkaar afgestemd blijven”*^[8]. De omgevingsvisie is het richtinggevende kader. De omgevingsprogramma's bieden het zelfbindende kader om als gemeente te sturen op prioritering, planning, capaciteit en middelen. Beide zijn in lijn met de wens van de raad om robuust te sturen en nu door te pakken.

Sneek zal zich de komende decennia verder ontwikkelen als FSN-stad en regiostad en onze kernambities, speerpunten en sleutelgebieden sluiten hierbij aan. De Ruimtelijke Strategie zal hiermee als basis dienen voor deze ontwikkeling. Het is daarom van cruciaal belang dat we deze uitgangspunten met het oog op de uitvoering voldoende borgen en bewaken.

Uitvoering

Naast deze borging (bijvoorbeeld in het omgevingsplan of andere instrumenten) vragen de verdere ontwikkelingsvraagstukken die op Sneek afkomen behoorlijke inspanningen van de gemeente. Een op de problematiek toegesneden aanpak en organisatorische lenigheid zijn daarbij belangrijke succesfactoren. Het is essentieel om het integraal gebiedsgericht werken verder in de organisatie te implementeren

Daarbij gaan we aan de slag met:

- Een integrale uitvoeringsstrategie voor Sneek.
- De gebiedsmonitor en de gebieds- en beleidscyclus.
- Passende capaciteit voor integrale gebiedsontwikkelingen.
- Periodieke evaluatie.
- Kwaliteitssturing en kwaliteitsinstrumentatie in het gebiedsgericht werken.
- Instrumenten die gebiedsontwikkeling juridisch, financieel, innovatief en procesmatig stimuleren (te denken valt hierbij aan placemaking en het opzetten en werven van fondsen).

We benoemen de programma's op hoofdlijnen in deze strategie. Hiermee geven we richting aan hoe het college en de gebiedsregie de ambities verder kunnen brengen en voorkomen we dat we in de uitvoering losraken van de gezamenlijke strategische koers. De precieze status van uit te werken thema's en gebieden en de plaats hiervan in een omgevingsprogramma zal nog nader worden onderzocht. We maken concrete keuzes over prioriteiten, planning en middelen en leggen hiermee de basis voor samenhang en integraliteit. We blijven hierbij openstaan voor maatwerk en een robuuste sturing met ruimte voor actualiteit.

Hoofdstuk 9 VERVOLG & VERANTWOORDING

Paragraaf 9.1 Gesprek mienskip en formele inspraak

Met het 'Rondje Súdwest' legden de inwoners van Súdwest-Fryslân in het voorjaar van 2019 de basis voor de Omgevingsvisie 1.0. Deze gemeentelijke visie schetst de ontwikkelingsrichting voor de woon-, werk- en leefomgeving voor een lange periode. De resultaten zijn verwerkt in de vijf thema's.

^[8] Kamerstuk 33 962, nr. 3, p. 120.

In oktober 2020 is Súdwest-Fryslân met het concept van de Omgevingsvisie 1.0 teruggedaan naar de mienskip. Door de beperkingen als gevolg van de Corona-pandemie zijn de gesprekken per gebied digitaal gevoerd. In dat gesprek stond de vraag centraal of de wensen zoals die benoemd zijn tijdens het 'Rondje Súdwest' goed verwerkt zijn. De gesprekken hebben geleid tot een aantal wijzigingen van de Omgevingsvisie. Vervolgens heeft vanaf 30 oktober 2020 tot en met 11 december de formele inspraakperiode plaatsgevonden. Iedereen is uitgenodigd om de Omgevingsvisie te bekijken en eventueel een inspraakreactie in te dienen. In deze periode hebben we 13 inspraakreacties ontvangen. Hierin zijn de ontvangen reacties samengevat en van een antwoord voorzien. Ook is aangegeven welke aanpassingen voorgesteld worden naar aanleiding van de reacties. In de vastgestelde Omgevingsvisie zijn deze wijzigingen verwerkt.

Súdwest-Fryslân nodigt de mensen uit om met ideeën en initiatieven te komen. Zo wordt samen gewerkt aan een Súdwest-Fryslân waar het goed wonen, werken, recreëren en genieten is! Daarna vindt de formele inspraak plaats.

Paragraaf 9.2 Vervolg Omgevingsvisie 1.0 en relatie B&W en Raad

Raad stelt de Omgevingsvisie 1.0 vast, het college de omgevingsprogramma's

De Raad stelt de Omgevingsvisie 1.0 vast. Hiermee geeft de Raad de kaders op hoofdlijnen voor toekomstige ontwikkelingen. Súdwest-Fryslân (met ketenpartners) beschrijft maatregelen in omgevingsprogramma's. Dit om de ambities uit de Omgevingsvisie 1.0 dichterbij te brengen. Het College van B&W stelt de omgevingsprogramma's vast. Dit heeft de wetgever expliciet zo benoemd. Reden is het ontlasten van de gemeenteraden. En daarnaast om ze te helpen om op hoofdlijnen te sturen.

Zoals in de thema-onderdelen van deze Omgevingsvisie benoemd, worden de volgende omgevingsprogramma's opgesteld:

- Gezond Wonen
- Omgevingskwaliteit
- Vitaal landschap
- Klimaatmitigatie
- Klimaatadaptatie

De juridische vertaling van de Omgevingsvisie (en de omgevingsprogramma's) vindt plaats in het Omgevingsplan. Het Omgevingsplan vervangt de bestemmingsplannen en veel verordeningen zoals de kap- en reclameverordening. De Raad stelt het Omgevingsplan vast. Het College van B&W gaat over de afweging en besluitvorming rondom de aanvraag van omgevingsvergunningen. De wetgever ziet dit als de 'dagelijkse uitvoering' van het beleid. Dat heeft de Raad zo vastgelegd in de Omgevingsvisie en in het Omgevingsplan.

Wat als een initiatief niet past in het Omgevingsplan? Dan vindt afweging plaats met behulp van de Omgevingsvisie 1.0 en de omgevingsprogramma's. Het voor Súdwest-Fryslân op maat gemaakte SDG-Kompas voor de Omgeving speelt hierbij een belangrijke rol. Daarnaast vormt het SDG-Kompas de basis voor gesprekken om samen te zorgen voor een zo duurzaam mogelijke ontwikkeling.

College B&W - gemeenteraad

De nieuwe Omgevingswet kan aanleiding zijn om de relatie tussen de gemeenteraad en het College van B&W op een andere manier in te vullen. Het is niet noodzakelijk dat die relatie verandert. Wel kan het helpen om tot een goede taakverdeling te komen. De Omgevingswet vormt de aanleiding om hierover met elkaar het gesprek aan te gaan.

Alleen het College stelt beleidsuitwerkingen voor thema's en gebieden (omgevingsprogramma's) formeel vast. Niet de Raad. Het College betreft de Raad en de samenleving wel bij het opstellingsproces. Het College laat de Raad vooraf weten dat het met nieuwe beleidsopgave aan de slag gaat. De Raad geeft in een reactie aan hoe die de betrokkenheid bij het vraagstuk/de beleidsopgave wil. De raadsleden krijgen in elk geval altijd het concept-omgevingsprogramma opgestuurd.

Hoe ziet de Raad zijn betrokkenheid bij de afweging rondom een Omgevingsvergunning die niet past in het Omgevingsplan? Daar denkt de Raad nog over na. Volgens de Omgevingswet ligt dit bij het College. Zonder raadsbetrokkenheid. Want de Raad heeft de inhoudelijke kaders voor de afweging al vastgelegd in de Omgevingsvisie 1.0. Het is echt denkbaar dat er bij een project een onderscheid komt naar:

- omvang (aantal woningen/vierkante meter bedrijvigheid);
- type (ontwikkeling in buitengebied);
- en/of ingrijpendheid (effect op de omgeving, sloop/nieuwbouw).

De afweging over de aanvraag moet er binnen 8 weken zijn.

Paragraaf 9.3 Kostenverhaal

Súdwest-Fryslân schetst met deze Omgevingsvisie 1.0 de hoofdlijnen van de toekomstige ontwikkeling van de gemeente. Het is het kader waarbinnen ontwikkelingen kunnen gebeuren. De gemeente is wettelijk verplicht om bij bepaalde ontwikkelingen (bouwplannen) kosten in rekening te brengen. Dat geldt in elk geval voor de kosten die de gemeente voor die bouwontwikkeling maakt. Daarnaast kan de gemeente ook nog andere bijdragen vragen. Dit staat vastgelegd in de Wet ruimtelijke ordening (Wro).

Dat blijft zo onder de Omgevingswet. Het leek er op dat dit 'kostenverhaal' in de Omgevingswet sterk zou veranderen in vergelijking met de Wro. Maar de Aanvullingswet Grondeigendom 2019 maakt duidelijk dat de huidige werkwijze voor een belangrijk deel blijft zoals die was.

Wat betekent dat als Súdwest-Fryslân hiervan gebruik wil maken? Dan moet de gemeente dit aangeven in de Omgevingsvisie en/of in een omgevingsprogramma. Het Rijk werkt de regels onder de Omgevingswet over kostenverhaal verder uit in een Algemene Maatregel van Bestuur. Zo lang die nog niet klaar is, blijft de werkwijze uit de huidige Wro gelden.

De Raad stelt de Omgevingsvisie 1.0 Súdwest-Fryslân vast voordat de Omgevingswet ingaat. De Wro is de geldende wet op het gebied van ruimtelijke ordening. In de Wro heet een strategische langetermijnvisie als de Omgevingsvisie een Structuurvisie. Daarom stelt Súdwest-Fryslân deze Omgevingsvisie 1.0 ook formeel vast als een Structuurvisie. De Omgevingswet zou ingaan op 1 april 2020. Dat is uitgesteld tot een nader te bepalen datum. Tot dat moment geldt de Wet ruimtelijke ordening (Wro). Dat geldt dus ook voor de mogelijkheden op het gebied van het kostenverhaal.

Vormen van het kostenverhaal op basis van de Wro-Grexwetgeving

Gemeenten zijn verplicht om alle te maken kosten en investeringen om planontwikkeling mogelijk te maken te verhalen. Dat doen ze bij de partijen die door de planontwikkeling nieuwe bouwrechten krijgen. Dat stellen de regels over grondexploitatie en het kostenverhaal.

De gemeente moet een exploitatieplan vaststellen als het gaat om een bepaald bouwplan. Namelijk de bouwplannen in de zin van 6.12 lid 1 Wro in samenhang met artikel 6.17 Wro.

En waarbij een bouwplan moet vallen onder de definitie van artikel 6.2.1 Bro. (Of het moet zo zijn dat het kostenverhaal op een andere manier is verzekerd. Bijvoorbeeld in een grondexploitatieovereenkomst). De gemeente is dan verplicht om de kosten te verhalen op de eigenaar van gronden waarvoor dat bouwplan geldt. De gemeente maakt daarbij onderscheid in:

- a. Gebiedseigen kosten. Dat zijn de kosten die nodig zijn om het gebied bouwrijp te maken. Dat is inclusief de inrichting en de plan- en procedurekosten. De gemeente is verplicht om deze kosten te verhalen. En om ze bindend op te leggen in een exploitatieplan en exploitatieovereenkomst.
- b. Bovenwijkse voorzieningen. Dat zijn ook de kosten die nodig zijn om het gebied bouwrijp te maken. En ook inclusief de inrichting-, plan- en procedurekosten. Maar hier gaat het om kosten die de gemeente over meerdere plannen kan verdelen. De gemeente is verplicht om deze kosten te verhalen. En om ze bindend op te leggen in een exploitatieovereenkomst.
- c. Bovenplanse kosten/bovenplanse verevening. Bovenplanse kosten moeten samenhangende ontwikkelingen op verschillende locaties mogelijk maken zonder dat die in één grondexploitatie staan opgenomen. Dit is een vorm van verevening. Je verevent een plan met een negatief planexploitatieresultaat met een bijdrage uit een plan dat een positief planexploitatieresultaat heeft. Voorbeelden van samenhangende ontwikkeling:
 1. de ontwikkeling van een nieuw bedrijventerrein;
 2. de herstructurering van bestaande bedrijventerreinen.

Het staat de gemeente hierbij vrij om voor dit te kiezen. Zo ja, dan kan zij hiervoor de fondsbijdrage bindend opleggen. Dat kan in een exploitatieplan én in een exploitatieovereenkomst.

- a. Daarnaast kan de gemeente bij anterieure overeenkomsten 'bijdragen ruimtelijke ontwikkelingen' vragen. Dat is geld voor ruimtelijke ontwikkelingen ergens anders in de gemeente. Die ontwikkelingen hebben een kwalitatieve meerwaarde voor het plan. Het gaat vaak om 'extra' projecten buiten de investeringen die normaal nodig zijn. Zoals projecten die de kwaliteit versterken. Of leuke extra's zoals de aankleding van de openbare ruimte. Ook voor deze kosten geldt dat de gemeente vrij is om te kiezen voor dit instrument.

De Wro en het Bro* bepalen welke typen kosten de gemeente moet maken als gebiedseigen kosten of als bovenwijkse verhalen.

*Wet ruimtelijke ordening en Besluit ruimtelijke ordening.

Keuze gemeente Súdwest-Fryslân over de in te zetten kostenverhaalinstrumenten

Natuurlijk past de gemeente vorm 1 toe: zij verhaalt de gebiedseigen kosten. Dat is verplicht. Súdwest-Fryslân is een ontwikkelgemeente. Het aantal woningen, bedrijfsgebouwen en andere gebouwen neemt de komende jaren toe. Er zijn soms nieuwe 'bovenwijkse voorzieningen' nodig of aanpassingen in bestaande voorzieningen. Dit om de gemeente leefbaar te houden. Denk daarbij aan:

- wegen;
- voorzieningen voor duurzaamheid en energie;
- groen;
- waterberging;
- en andere openbare voorzieningen waarvan meerdere woon-, werk of recreatielocaties profiteren.

Op dit moment betaalt de gemeente deze openbare voorzieningen. Daarmee komen deze kosten voor rekening van de belastingbetaler. Grondexploitanten (marktpartijen die bouwlocaties ontwikkelen) betalen niet mee. Het is wenselijk dat marktpartijen ook hun verantwoordelijkheid nemen. De Raad kan marktpartijen naar rato mee laten betalen aan bovenwijkse voorzieningen. Dit kan door het koppelen van bovenwijkse investeringen aan nieuwe bouwlocaties. Feitelijk is dit ook een richtlijn vanuit de Wet ruimtelijke ordening (Wro): kostenverhaal vorm 2.

Voor de analoge versie: zie de bijlage voor meer uitleg over het bovenwijks kostenverhaal.

Het voornemen om de kosten van bovenwijkse voorzieningen te verhalen, komt nu in beeld. Want de gemeente heeft het programma voor woningbouw voor de komende jaren scherper gedefinieerd. Súdwest-Fryslân besloot tot uitwerking en vaststelling van de benodigde documenten voor het toepassen van het bovenwijks kostenverhaal. Dat gebeurde op 22 oktober 2019.

Het College overweegt aanvullend om aan derden een 'bijdrage ruimtelijke ontwikkeling' te vragen. Dat is kostenverhaal vorm 4. Hiervoor moet er een fonds komen, bijvoorbeeld een Fonds Omgevingskwaliteit. Daarin komen de te vragen bijdragen ruimtelijke ontwikkeling aan bouwprojecten. De gemeente kan en mag die alleen vragen als dat project daardoor geen verlies gaat lijden. Ze komen in op te stellen anterieure overeenkomsten, niet in een exploitatieplan.

De gemeente kan zo'n fonds gebruiken voor investeringen in projecten die goed zijn voor:

- de groen- en waterstructuur in de kernen en het buitengebied;
- recreatieve routes in de kernen en het buitengebied;
- het verhogen van de leefbaarheid in de kernen, dorpen en wijken*.

Deze investeringen doen heel Súdwest-Fryslân en de bewoners goed.

*Denk aan voorzieningen voor ontmoeting en inrichting van de openbare ruimte.

Paragraaf 9.4 Afweging milieueffectrapportage en toepassen milieubeginselen

De gemeente kan besluiten om al vóór de Omgevingsvisie een milieueffectrapportage (m.e.r.) op te stellen. Bijvoorbeeld als:

- een plan (Omgevingsvisie) de concrete kaders geeft voor een activiteit;
- een project ingrijpende effecten heeft voor het milieu;
- op projectniveau als de planuitwerking voor een project gaat gebeuren.

Wanneer moet de gemeente al voor de Omgevingsvisie een plan-m.e.r.-procedure doorlopen?

Als:

- die kaderstellend is voor m.e.r.-(beoordelings)-plichtige besluiten;
- of als er een passende beoordeling moet komen op grond van de Wet natuurbescherming.

Dat geldt nu én straks onder de Omgevingswet.

Voor de analoge versie: zie bijlage D van het Besluit m.e.r voor een lijst met de activiteiten die m.e.r.-plichtig zijn.

Súdwest-Fryslân koos ervoor om geen plan-m.e.r.-procedure te doorlopen. Dit omdat bestaand beleid de basis is van de Omgevingsvisie 1.0 Súdwest-Fryslân. Er zijn bijna geen nieuwe ontwikkelingen die

niet eerst ook al als onderdeel bij ander beleid speelden. Wanneer koppelt de gemeente de plan-m.e.r.-procedure aan de planvorming voor een concreet project of ontwikkeling? Dat gebeurt als de inhoud daarvan erom vraagt. Dat ligt ook in het verlengde van het gedachtengoed van de Omgevingswet: zoveel mogelijk onnodige onderzoekslasten voorkomen.

Bij het uitwerken van deze Omgevingsvisie 1.0 heeft Súdwest-Fryslân meteen al veel oog voor het milieu. Dat blijkt onder meer uit het toepassen van de milieubeginselen uit Omgevingswet (art. 3.3.). Dat zijn:

- het voorzorgsbeginsel;
- preventief handelen;
- bestrijding aan de bron;
- de vervuiler betaalt.

Natuurlijk maakt de gemeente hierbij telkens keuzes in relatie tot andere factoren. Zoals de maatschappelijke urgentie van sommige ontwikkelingen.

Bijlage I Informatie-objecten

<i>Aanbevelingen bij de Ruimtelijke Strategie Sneek</i>	/join/id/regdata/gm1900/2025/AanbevelingenRSS/nld@2025-12-24;1
<i>IDEEkaarten</i>	/join/id/regdata/gm1900/2025/Ideekaarten/nld@2025-06-02;2
<i>Kaartenatlas bij de Ruimtelijke Strategie Sneek</i>	/join/id/regdata/gm1900/2025/KaartenatlasRSS/nld@2025-12-24;1
<i>Sneek</i>	/join/id/regdata/gm1900/2025/locatie-groep_b499bf9442e948e1815cdba4e28baa65/nld@2026-02-04;2

Bijlage 1 HOOFDLIJNEN OPBRENGST RONDJE SÚDWEST

1 HOOFDLIJNEN OPBRENGST RONDJE SÚDWEST

Wens: behoud van een gezonde en veilige leefomgeving

Aandachtspunten:

- rol overheid bij aanpak van veiligheidsproblematiek, zoals hangjongeren en drugsoverlast;
- behoud sociale controle in dorpen, wat de veiligheid positief beïnvloedt;
- iedereen doet mee: voorzieningen, werk, zingeving en toegankelijkheid;
- bescherming en bevordering van de gezondheid de gemeente heeft de ambitie om de gezondste gemeente van Nederland te worden;
- veiligheid op het gebied van verkeer, sociaal, criminaliteit en water.

2 Opbrengst Rondje Súdwest thema 'Sterke kernwaarden - cultureel erfgoed, natuur, weids en waterrijk landschap'

Wens: beter gebruik maken van de krachten, parels op de kaart!

Aandachtspunten:

- meer bekendheid geven aan het erfgoed richting inwoners en toeristen;
- breed toeristisch aanbod bieden, meer dan alleen in relatie tot water;
- aandacht hebben voor de culturele, fietsende/wandelende en rustzoekende toerist;
- compleet en aantrekkelijk wandel- en fietspadennetwerk bieden met goede informatie.

Wens: één gemeente, waarin elke dorp/kern een eigen 'identiteit' heeft.

Aandachtspunten:

- energie steken in dorpen en kleine kernen, niet alleen in steden;
- onderzoeken wat belangrijk is voor het behoud van de identiteit en pak dat samen op; de toeristische sector sterker maken (vitaliteit) -> voorkomen aantasten leefbaarheid door overmaat;
- werken aan de balans tussen cultuurhistorie en leefbaarheid van de dorpen, zoals bij:
 - behoud versus herbestemmen monumentale panden met nieuwe functies;
 - geld voor monumentale panden versus geld voor vitale wijken.

Wens: behoud en versterken van het landschap (groen, blauw en cultuurhistorie).

Aandachtspunten:

- koesteren van het unieke karakter, niet ten koste van alles, en van het open landschap;
- voorkomen van de aantasting van het landschap met maatregelen voor duurzaamheid;
- milieuaspecten.

3 Opbrengst Rondje Súdwest thema Veerkrachtige en leefbare wijken, dorpen en steden

Wens: behoud van evenwichtigere bevolkingssamenstelling en van jeugd en gezinnen

Aandachtspunten:

- voldoende betaalbare (sociale huur)woningen (starterswoningen en tiny houses);
- scholen, dorpshuizen en andere voorzieningen blijven;
- er is voldoende te doen voor ouderen en voor de jeugd in de regio en dorpen;
- speciale aandacht voor voorzieningen voor kinderen boven tien jaar, zoals een hal om te skaten, klimmen en gamen;
- 'nieuwe aanwas' vrijwilligers door de vergrijzing voor de leefbaarheid;
- gemengde samenleving stimuleren: jong en oud wonen door elkaar.

Wens: zo lang mogelijk thuis wonen in de eigen, vertrouwde omgeving

Aandachtspunten:

- toegesneden voorzieningen, mantelzorg/vrijwilligers, openbare ruimte die makkelijk bereikbaar is;
- in kleine kernen voldoende voorzieningen, zoals een plek om elkaar te ontmoeten;
- woonvormen die passen en hulp om in de eigen omgeving te kunnen wonen;
- kansen voor kangoeroewoningen en hofjes met eventueel gezamenlijke voorzieningen;
- soepelere regels rondom het aanpassen van woningen (levensloopbestendig);
- werk aan menselijke netwerken om eenzaamheid tegen te gaan, organiseer 'mienskip';
- voorkom splitsing van partners door verschillende zorgbehoeften.

Wens: behoud en versterken van de kwaliteit van de woon- en leefomgeving

Aandachtspunten:

- het wonen in Súdwest-Fryslân onderscheidt zich met groen en betaalbaar en rust;
- versterk het groene karakter: natuurlijke tuinen, groen op daken en voldoende parkjes;
- meer groen is nodig voor de gezondheid, klimaatadaptatie, CO2-reductie en identiteit.

Wens: goede fysieke én digitale verbindingen tussen dorpen en daarbuiten

Aandachtspunten:

- verbeteren van de verkeersveiligheid;
- goede bereikbaarheid van voorzieningen en werk elders met de auto, fiets en het openbaar vervoer;
- goede internetverbinding is een voorwaarde voor een vitale kern;
- aantrekkelijke en toereikende fietsverbindingen;
- zorg dat bij digitalisering (en individualisering) de sociale verbindingen blijven.

Wens: economisch vitale kernen

Aandachtspunten:

- voldoende gebieden om te werken en mogelijkheden om thuis te werken;
- voldoende gelegenheid voor bedrijven;
- ontspanning en vermaak in de dorpen is mogelijk, maar wel in balans met de leefbaarheid.

4 Opbrengst Rondje Súdwest thema Vitaal en aantrekkelijk landschap

Wens: landbouw in balans met het landschap

Aandachtspunten:

- ontwikkelingen in balans met draagkracht en behoud kwaliteiten van het landschap;
- tijdig met de landbouwsector inspelen op kansen door stoppende agrarische bedrijven;
- goede samenwerking tussen boer als ondernemer, gemeente en samenleving;
- bevorderen toekomstbestendige landbouw; de boer is essentieel voor het behoud van het landschap;
- meer zorg vanuit de landbouw voor natuurbehoud en biodiversiteit;
- mogelijkheden stadslandbouw, volkstuinten, verticale landbouw en voedseltuinen;
- balans vinden tussen actief sturen op behoud landschap en 'loslaten & vrij ondernemen'.

Wens: omslag duurzame landbouw: duurzame en biologische boeren, teelt dichtbij

Aandachtspunten:

- omslag in de landbouw is noodzakelijk, maar zorg hierbij goed voor de boer;
- kringloop en biologische landbouw aanmoedigen (overheid maakt onderwijs mogelijk);
- duurzame energievoorziening: zonnepanelen op daken van boerderijen en agrarische bijgebouwen;
- werken aan gezonde, kwalitatieve voeding, gedragsverandering consument aanmoedigen.

5 Opbrengst Rondje Súdwest thema Duurzaam, energieneutraal en klimaatadaptief

Wens: aanpakken opgave duurzaamheid en een duurzame leefomgeving

Aandachtspunten:

- energie besparen én zorgen dat wat we opwekken, duurzaam is;
- bewustzijn groter maken over onder meer klimaatverandering, duurzaamheid en energietransitie;
- bij duurzaamheidsmaatregelen gebiedsgericht maatwerk én inwoners laten meedoen;
- zorgen voor betaalbaarheid van de duurzaamheidsmaatregelen, dorpen kunnen elkaar helpen;
- voldoen aan de wens voor een afwegingskader voor duurzaamheidsinitiatieven.

Wens: bij alle handelingen geen onevenredig beslag leggen op toekomst

Aandachtspunten:

- aansluiten bij Sustainable Development Goals (SDG-doelen);
- bewoners en ondernemers hebben veel innovatieve ideeën, betrek ze erbij;
- tegengaan van (zwerf)afval: stimuleren recycling en minder gebruik plastic; consuminderen.

Wens: erfgoed en duurzaamheid verbinden

Aandachtspunten:

- verduurzamen van monumentale en historische panden zonder aantasting van het karakter;
- andere duurzaamheidsmaatregelen ontwikkelen die het landschap niet aantasten.

Wens: gemeente moet regierol pakken voor stimuleren van duurzame ontwikkeling

Aandachtspunten:

- ervoor zorgen dat inwoners leren wat klimaatadaptatie en duurzaamheidsopgaven zijn;
- de urgentie duidelijk maken met kaders vanuit de overheid;
- aandacht voor verdroging, hittestress en wateroverlast;voldoen aan de wens naar goede voorbeelden;
- verschillende aanpakken tegelijk laten gelden: handhaven 'vervuiler betaalt' en zelf klein beginnen;
- jongeren in actie laten komen, onder meer via het Jongerenpanel Duurzaam Fryslân.

Bijlage 2 KOSTENVERHAAL

Kostenverhaal

Bovenwijkse kosten verhalen
Principe en een voorbeeld

1. Doel

Een bovenwijkse voorziening is bijvoorbeeld infrastructuur zoals een weg, of groen zoals een park. Bovenwijken betekent dat de voorziening bruikbaar is voor meerdere woningen of bedrijven.

De kosten voor bovenwijkse voorzieningen zijn vaak hoog. Bovenwijkse voorzieningen zijn er voor iedereen en zijn belangrijk.

Ook nieuwe woningen en bedrijven maken gebruik van deze voorzieningen. Daarom is het ook logisch dat ze daaraan mee betalen. Dat gebeurt nu niet.

Met 'bovenwijkse kosten verhalen' kunnen we dit wel doen.

2. Hoe werkt het

Een voorbeeld.

Een nieuwe woonwijk geeft meer verkeer. Daardoor moet er bijvoorbeeld een weg buiten de woonwijk aangepast worden. Dit kost geld.

Nu betaalt de gemeente dit volledig, de kosten komen voor rekening van de belastingbetaler. Maar de gemeente kan de ontwikkelaar van de woonwijk ook mee laten betalen. Want zijn plan zorgt voor meer verkeer en drukte op bestaande wegen, waardoor aanpassing van de weg nodig is.

Het is niet altijd mogelijk om de aanpassing van de weg volledig bij de ontwikkelaar te leggen. Soms zijn het ook andere oorzaken zoals toegenomen autobezit, die een aanpassing van de bestaande weg noodzakelijk maken.

In dat geval kunnen niet alle kosten, maar wel een gedeelte van de kosten voor de aanpassing van de weg bij de ontwikkelaar van de woonwijk worden neergelegd.

3. Voorbeeld

Ringweg aanpassing is geraamd op 6 miljoen
Bestaande kern heeft 20.000 woningen
Nieuw plan heeft 150 woningen

Het nieuwe plan betaalt dan mee:
150 / 20.000 maal 6 miljoen is 45.000 euro
is 300 euro per woning

Nieuwe woonwijk heeft 150 woningen

Bestaande stad heeft 20.000 woningen

+ € 300 per woning bovenwijken

Aanpassingen ring deels toe te rekenen aan nieuwe woonwijk

€ 6 miljoen

Ronde helemaal toe te rekenen aan nieuwe woonwijk

Bijlage 3 BRONNENOVERZICHT & DEFINITIES

Bronnenoverzicht & Definities

Definities van enkele vaak voorkomende begrippen

Omgevingskwaliteit:

Omgevingskwaliteit omvat volgens de Memorie van Toelichting van de Omgevingswet 'aspecten als cultureel erfgoed, architectonische kwaliteit van bouwwerken, stedenbouwkundige kwaliteit en kwaliteit van natuur en landschap. Het gaat daarbij zowel om de menselijke beleving van de fysieke leefomgeving als om de intrinsieke waarden die de maatschappij toekent aan de identiteit van gebieden en aan dieren- en plantensoorten'

Kernwaarden:

Kernwaarden (of kernkwaliteiten) zijn de herkenbare en afleesbare fysieke kwaliteiten van een gebied, plus de immateriële waarden zoals stilte, duisternis, dynamiek, sociale kwaliteit (andere benamingen komen ook voor, zoals, identiteitsdragers of DNA).

Bronnen (op alfabetische volgorde)

De *curatieve* bronnen zijn gelinkt in de Omgevingsvisie 1.0 website www.omgevingsvisiesudwestfryslan.nl

- Achtergronddocument bouwsteen Veiligheid in Omgevingsvisies, provincie Friesland, december 2019
- Afwegingskader Woningbouw, gemeente Súdwest-Fryslân, 26 maart 2019
- Agenda Duurzame Ontwikkeling 2018-2022, gemeente Súdwest-Fryslân
- Agenda Global Goals in het gemeentelijk beleid, VNG, 2018
- Agenda IJsselmeergebied 2050, Ministerie van Infrastructuur en Waterstaat
- Ambitiedocument wonen SWF 219, gemeente Súdwest-Fryslân, 2019
- Bedrijventerreinenplan regio Zuidwest Fryslân, Regionale opgave en afspraken, Provincie Fryslân, 19 januari 2011
- Beleidsnota speelvoorzieningen 2013-2018, gemeente Súdwest-Fryslân
- Beleidsnotitie intensieve veehouderij, Provinciale Staten van Fryslân, 25 juni 2014
- Beleidsplan Openbaar groen Fase 4 Beleid Kapitaalgoederen, gemeente Súdwest-Fryslân, 27 augustus 2013
- Beleidsplan Veerkracht in het Sociaal Domein, Veranderingen in werk, zorg, jeugd, en passend onderwijs, oktober 2014
- Bomenbeleidsplan gemeente Súdwest-Fryslân
- Bouwsteen Fries Platteland, Omgevingslab Fryslân
- Bouwsteen Friese Energiestrategie, Omgevingslab Fryslân, oktober 2017
- Bouwsteen Gezondheid in Omgevingsvisie, werkgroep Gezondheid van de Friese Aanpak, april 2019
- Bouwsteen Omgevingsveiligheid in de Omgevingsvisie, gemeente Súdwest-Fryslân, 29 mei 2018
- Dashboard monitor arbeidsmarkt Súdwest-Fryslân 2019 Q1
- Detailhandelsstructuurvisie Súdwest-Fryslân, herijking 2019
- Economische analyse en advies gemeente Súdwest-Fryslân, E&E Advies, juli 2018
- Erfgoednota Súdwest-Fryslân 2013-2016, De basis op orde, oktober 2012
- Erfgoedverordening gemeente Súdwest-Fryslân, februari 2013
- Erfgoedvisie Súdwest-Fryslân, Silhouet, april 2012
- Factsheet Bovenwijkse kosten verhalen, Principe en een voorbeeld, gemeente Súdwest-Fryslân
- Gemeentelijk Verkeer- en Vervoerplan, gemeente Súdwest-Fryslân, afdeling Ruimtelijke Ontwikkeling en Economische Zaken, maart 2013
- Horecabeleid Súdwest-Fryslân, 1 november 2014
- Integraal Veiligheidsplan 2019-2022, 'de kreft fan de Mienskip', gemeente Súdwest-Fryslân, december 2018
- Jaaruitvoeringsplan Integrale Veiligheid 2019, Team Juridische Veiligheidszaken, cluster Openbare Orde en Veiligheid Kadernota 2020, gemeente Súdwest Fryslân
- Karakterisering en positionering gemeente Súdwest-Fryslân aan de hand van regionale en gemeentelijke buurtkenmerken, Invisor, 8 april 2019
- Kenniscentrum sport, De waarde van sport en bewegen in Súdwest-Fryslân, maart 2019
- Klimaatstresstest gemeente Súdwest-Fryslân, 3 oktober 2018
- Koersdocument Omgevingsvisie Provincie Fryslân, juni 2018
- Landbouwagonde Zuidwest Fryslân 2012-2022, september 2012
- Mei soarch foar ús lânskip, Visie Ruimtelijke Kwaliteit Gemeente Súdwest-Fryslân, april 2013

- Nota Grondbeleid 2015-2019, gemeente Súdwest-Fryslân, d.d. 26 augustus 2015
- Notitie Clusteragenda 2015-2016, Proces, uitkomsten en vervolg
- Omgevingsvisie 'De romte diele', provincie Fryslân, mei 2020.
- Ontwerp-Agenda voor het Waddengebied 2050, Ministerie van Infrastructuur en Waterstaat, 2020
- Ontwikkelagenda 2019-2023, gemeente Súdwest-Fryslân, oktober 2019
- Ontwikkelvisie Gemeente Súdwest-Fryslân 2011-2021, gemeente Súdwest-Fryslân, maart 2012
- Op-stap nei duorsumens, Duurzaamheidsvisie van de gemeente Súdwest-Fryslân, augustus 2012
- Parkeervisie, gemeente Súdwest-Fryslân, afdeling Ruimtelijke ordening, april 2013
- Praktijkproef Afwegingskader Omgevingsvisie, VNG, 11 februari 2019
- Regioprojecten Bodem en Ondergrond in de Omgevingsvisie Friese Gemeenten, 2018
- Ruimte voor de Zon, gemeente Súdwest-Fryslân, 2016
- Samen doen, samen gezond Súdwest-Fryslân. Preventie akkoord. Gemeente Súdwest-Fryslân.
- Samen werken aan cultuur, Cultuurbeleid Súdwest-Fryslân 2017-2021
- Sport in beweging, Sport- en Beweegbeleid 2017-2020
- Startnotitie Agenda Klimaatadaptatie Súdwest-Fryslân, gemeente Súdwest-Fryslân
- SWF ontwikkelt en verduurzaamt, Hoofdlijnenakkoord Bestuursperiode 2018-2022, 29 december 2017
- Steenbreek: Tegel eruit, plant erin, gemeente Súdwest-Fryslân, 2019
- Transitie-agenda Biomassa & voedsel 2018
- Uitgangspuntennotitie Buitengebied Súdwest-Fryslân, gemeente Súdwest-Fryslân, vastgesteld 21 juni 2012
- Van leegstand naar herbestemmen, Evaluatie en beleid herbestemmen, gemeente Súdwest-Fryslân, 2019
- Verordening Wet Geurhinder en Veehouderij gemeente Súdwest-Fryslân, november 2015
- Verslag Rondje Súdwest: Samen verbindend werken aan een gezonde leefomgeving in 2040
- Visie Toerisme & Recreatie, gemeente Súdwest-Fryslân (2012-2022), mei 2013
- Welstandsnota gemeente Súdwest-Fryslân, november 2018
- Werk en ondernemen 2018-2021, gemeente Súdwest-Fryslân
- Woononderzoek 2018 Gemeente Súdwest-Fryslân, Companen, januari 2019
- Woonvisie Súdwest-Fryslân 2017-2022, gemeenteraad d.d. 20 juli 2017

Aanvullend gebruikt voor de IDEekaarten

Ambitiedocument Het Friese IJsselmeerkustgebied, Rust, Ruimte & Reuring in een veranderende wereld, 2019

Structuurvisies voormalige gemeenten

- Structuurvisie Sneek + Wymbrits
- Structuurvisie Wunseradiel
- Structuurvisie Boarnsterhim
- Structuurvisie Littenseradiel
- Structuurvisie Nijefurd

Visie Het Waddenschap Afsluitdijk, gemeente Súdwest-Fryslân, december 2013.

Woordenlijst

Woordenlijst bij hoofdstuk 8 (Ruimtelijke Strategie Sneek):

- **3-30-300 vuistregel:** deze vuistregel voor een groene en gezonde leefomgeving meet drie dingen. Vanuit elke woning moeten minimaal drie bomen te zien zijn; 30% van een wijk moet in de schaduw van een boom vallen; vanuit elke woning moet op maximaal 300 meter afstand een park of andere grote groene ruimte zijn.
- **5 V's:** vijf v's ten behoeve van biodiversiteit: voortplanting, veiligheid, voedsel, verbinding en variatie.
- **Borrowed size:** dit concept beschrijft de situatie waarin kleinere steden of stedelijke gebieden profiteren van stedelijke functies en/of prestatieniveaus die normaal gesproken geassocieerd worden met grotere steden. Dit wordt mogelijk gemaakt door interacties binnen netwerken van steden op meerdere ruimtelijke schalen, waardoor deze kleinere steden toegang krijgen tot de agglomeratievoordelen van nabijgelegen grotere steden (Alonso, 1973, Meijers en Burger, 2017, Alteweel, 2019).
- **Circulaire keten:** Circulaire ketens werken op meerdere niveaus (product-, netwerk-, gebiedsniveau) en brengen materiaal- en energiekringlopen tot stand via hergebruik, recycling en terugwinning, met nadruk op lokale en regionale synergie (bron: Lectoraat Building Future Cities van de Hogeschool Utrecht, 2020). Door de ruimtelijke koppeling van reststromen tussen functies binnen een gebied ontstaat lokale synergie en minder milieudruk.
- **Daily urban system (DUS):** dit concept verwijst naar het gebied rond een stad of stedelijk netwerk waarbinnen dagelijkse pendelstromen plaatsvinden. Het is een manier om een stedelijke regio te

definiëren door de gebieden te omvatten van waaruit individuen dagelijks pendelen voor werk, onderwijs of andere diensten. Dit concept benadrukt de functionele relaties tussen een stad en haar omliggende gebieden, gebaseerd op dagelijkse verplaatsingen. (Berry, 1964, Halás, & Zuskáčová, 2019).

- **Healing environment:** een omgeving die herstel, welzijn en beleving zodanig ondersteunt dat zij bevorderend werkt op genezing.
- **Herstructureringsgebied:** gebied dat wordt vernieuwd met behoud van bestaande functie.
- **Lobbenstad met groene wiggen:** de groene wiggen zijn langwerpige groene gebieden die vanuit het centrum naar buiten toe uitlopen, vaak in samenhang met aanliggende vaarten. De lobben worden gevormd door de bebouwde gebieden die liggen en zich uitbreiden tussen deze wiggen in.
- **Radialen en ringen:** de spinnenweb-achtige structuur van Sneek, met lijnen die de binnenstad verbinden met het buitengebied, en ringvormige verbindingen tussen die lijnen.
- **STOMP:** afkorting die volgorde aangeeft in verschillende verplaatsingsvormen: Stappen (lopen), Trappen (fietsen), Openbaar vervoer, Mobiliteit op afroep (deelvervoer), Privéauto.
- **Verandergebied:** woongebied waar veranderingen gaan plaatsvinden in de woningvoorraad, andere functies (zoals zorg en voorzieningen) en mogelijk ook de openbare ruimte.
- **Verdichting:** het verhogen van de bebouwingsdichtheid (hoeveelheid gebouwen in een gebied).

Bijlage 4 IDEEKAARTEN

IDEEkaarten

IDEEkaarten

Bijlage 5 KAARTENATLAS BIJ DE RUIMTELIJKE STRATEGIE SNEEK

Kaartenatlas bij de Ruimtelijke Strategie Sneek

Kaartenatlas bij de Ruimtelijke Strategie Sneek

Bijlage 6 AANBEVELINGEN VOOR DE RUIMTELIJKE STRATEGIE SNEEK

Aanbevelingen voor de Ruimtelijke Strategie Sneek

Aanbevelingen bij de Ruimtelijke Strategie Sneek

Motivering 'Actualisatie van de Omgevingsvisie op het thema Wonen'

Fan doarp oant stêd - in thús foar elkenien

Inleiding

Súdwest-Fryslân is de grootste gemeente van Nederland met 89 kernen: dorpen, steden en buurtschappen en Sneek en Bolsward als stedelijke zone. Onze inwoners wonen in uiteenlopende woonmilieus: van historische binnensteden en waterrijke nieuwbouw, van voorzieningenkernen tot terpdorpen in ons landelijk buitengebied. Binnen dit netwerk bloeit onze mienskip, van jong tot oud. Goed, passend en betaalbaar wonen vormt daarbij een cruciale schakel. Deze visie is een actualisatie van de Omgevingsvisie op het thema Wonen. In deze visie op wonen staat op hoofdlijnen dat er ook in de toekomst voldoende woningen en aantrekkelijke woonmilieus moeten zijn, waarbij er voor iedereen een passende plek is, dat betaalbaar wonen mogelijk is in Súdwest-Fryslân, dat bestaande wijken en buurten behouden en verbeterd worden.

Dit vanuit het besef dat goed wonen om méér gaat dan alleen stenen. Deze visie is ook de basis voor het Volkshuisvestingsprogramma Súdwest-Fryslân waarin uitgewerkt wordt hoe we onze doelen willen bereiken.

Van dorp tot stad, een thuis voor iedereen in de mienskip

In veel dorpen en wijken kennen bewoners elkaar, ze zetten zich in voor verenigingen en dorpshuizen en nemen vaak zelf initiatief voor projecten ter versterking van de leefomgeving. De grotere kernen bieden diverse woonmilieus, economische ontwikkelingen en regionale (zorg)voorzieningen. Súdwest-Fryslân is qua wonen veelzijdig en dat willen we graag zo houden: van dorp tot stad, een thuis zijn voor iedereen.

Woonvisie 2017-2022

Ten opzichte van de Woonvisie 2017-2022 is er een boel veranderd. De gemeenteraad maakte zich toen zorgen over de trek van platteland naar stad en de terugtrekkende beweging van woningcorporaties uit de kleine kernen. Dat vroeg om extra inspanningen om het fijn wonen en de leefbaarheid ook in de kleine kernen op peil te houden. Daarbij werd rekening gehouden met de ontwikkelingen op de lange termijn, zoals de toen verwachte daling van het aantal huishoudens rond 2030 in onze gemeente en daarmee een afnemende woningbehoefte.

Veranderende woningmarkt en groei

Anno 2025 is de druk op de woningmarkt toegenomen. Er is sprake van een omslag wat betreft de woningbehoefte: waar er eerder sprake was van een gestage ontwikkeling, is er nu sprake van groei van de woningbehoefte. In absolute zin is er in Súdwest-Fryslân geen woningnood. Maar er is wel krapte, zeker in delen van de woningmarkt: vooral voor starters en ouderen. Het woningtekort is toegenomen en door de stijgende woningprijzen en tegelijkertijd hogere rente en bouwkosten is de behoefte aan juist betaalbare woningen groter geworden. Kortom: de opgaven voor de woningmarkt zijn omvangrijk, complex en uitdagend. Dit vraagt van de gemeente ook de komende jaren een sturende rol in de woningbouw.

Huidige woonbeleid

De gemeente heeft de afgelopen jaren vanuit de ambitie om voldoende aanbod van betaalbare huizen te hebben, stevig ingezet op de realisatie van woningen. Dit blijven we de komende jaren ook doen. Als gemeente gaan we (nog meer) regie op de woningmarkt pakken. Dat doen we zeker als het gaat over betaalbaarheid. In verschillende beleids- en ambitiëdocumenten is sinds 2017 richting gegeven aan de aanpak van de urgente opgaven voor wonen: 'Strategie woningbouw 2020-2030', 'Ambitiëdocument wonen SWF 2019' en het 'Actieplan SWF bouwt 2023-2024'. De gemeente heeft inmiddels een groot aantal locaties in ontwikkeling genomen en medewerking verleend aan veel plannen van ontwikkelende partijen. Daarnaast is het Omgevingsprogramma Wonen & Zorg 2023 – 2050 'Meer en langer thuis' vastgesteld. Dit programma geeft richting en invulling aan de opgaven van wonen en zorg in onze gemeente.

Visie op wonen en volkshuisvestingsprogramma

Om de ingezette lijn voort te zetten en daarbij in te spelen op de actuele en ook toekomstige ontwikkelingen is het noodzakelijk om nieuw woonbeleid te ontwikkelen. Dat begint met deze visie op wonen en vervolgens zal in 2026 een volkshuisvestingsprogramma volgen.

Deze visie op wonen wordt onderdeel van de Omgevingsvisie (raadsbevoegdheid). Hierin staan de ambities en doelen op het thema wonen, het **wat en waarom**. In de huidige Omgevingsvisie van Súdwest-Fryslân (2021) is het thema wonen beperkt beschreven en gedateerd. Hierin is nog sprake van een gestage woningbouwontwikkeling met een verwachte krimp na 2030. Daarom is het nodig om de Omgevingsvisie op het onderdeel wonen aan te passen. De nu voorliggende actuele visie op wonen is een richtinggevend kader voor het volkshuisvestingsprogramma.

Het volkshuisvestingsprogramma volgt in 2026 en is een programmadeel (collegebevoegdheid) dat vooral ingaat op de **hoe**-vraag. Hierin zal staan hoe die volkshuisvestelijke doelen bereikt worden, hoe de gemeente de gewenste woningbouwplannen gaat realiseren en gaat sturen op doelgroepen en betaalbaarheid. Het programma zal voldoen aan de wettelijke eisen die vanuit de verwachte Wet Versterking Regie op de Volkshuisvesting gesteld worden aan het Volkshuisvestingsprogramma voor gemeenten. Bij het opstellen van het visie- en het programmadeel wordt aangesloten bij de landelijke en provinciale omgevingsvisies en volkshuisvestingsprogramma's, voor zover die al bekend zijn.

Focus op woningbouw tot en met 2030 én daarna

Woningbouwinitiatieven kosten meerdere jaren aan voorbereiding en uitwerking. Daarom is het nodig om in deze visie op wonen niet alleen de focus te hebben op de woningbouw tot en met 2030, maar ook vooruit te kijken en na te denken over kansen en ambities voor de langere termijn, zoals de verstedelijkingsstrategie van het Fries Stedelijk Netwerk. De focus van de visie op wonen ligt op de woningbouw tot en met 2030, omdat dit de periode is waarover afspraken in de Regionale Woondeal zijn gemaakt. Maar zéker dus ook op de periode na 2030.

Over het proces: vele partijen hielpen mee bij het maken van deze visie

Bij het maken van deze visie op wonen zijn een heleboel partijen betrokken geweest, zowel professionele partijen als vrijwillige organisaties, die in de mienskip staan. Dit is nodig omdat wonen mensen dagelijks raakt, lokaal gedragen moet worden en in samenwerking tot stand komt. De vrijwillige organisaties brengen ervaringen, ideeën, wensen en eigenaarschap in; professionele partijen brengen uitvoeringskracht, vakkennis en strategisch inzicht. Alleen samen maken we een visie die past bij de veelzijdigheid van Súdwest-Fryslân en die ook echt werkt in de praktijk.

Planning en vervolgproces

Na de inzagetermijn zijn de zienswijzen verzameld, beoordeeld en verwerkt in een Nota van Zienswijzen. Dit heeft geresulteerd in een voorstel aan de gemeenteraad over de vaststelling van de aanpassing van de Omgevingsvisie op het thema Wonen. De gemeenteraad heeft dit in januari 2026 vastgesteld. Vervolgens zal in 2026 een Volkshuisvestingsprogramma opgesteld worden met een concrete uitwerking.