

Reserveren van parkeerplaatsen voor opladen elektrische voertuigen in gemeente Oosterhout

Verzamelverkeersbesluit laadpalen

Datum: 20/05/2026

BURGEMEESTER EN WETHOUDERS VAN OOSTERHOUT,

gelet op:

- het bepaalde in het Besluit administratieve bepalingen inzake het wegverkeer (BABW);
- het bepaalde in het Reglement verkeersregels en verkeerstekens 1990 (RVV 1990);
- het bepaalde in de Wegenverkeerswet 1994 (WVW 1994);
- het raadsbesluit van 28 maart 1995, waarbij de bevoegdheid tot het nemen van Verkeersbesluiten is overgedragen aan burgemeester en wethouders;

overwegende:

- Dat het aantal elektrische auto's snel toe neemt;
- Dat in het Klimaatakkoord is opgenomen dat vanaf 2030 alle nieuw verkochte personenauto's emissievrij dienen te kunnen rijden;
- Als onderdeel van het Klimaatakkoord de Nationale Agenda Laadinfrastructuur (NAL) is vastgesteld;
- Dat in de NAL is opgenomen dat de ontwikkeling van laadinfrastructuur geen belemmering mag vormen voor de groei van het aantal elektrische auto's;
- Dat de provincies Noord-Brabant en Limburg namens de gemeente Oosterhout een contract met Vattenfall hebben afgesloten voor "Plaatsing en exploitatie van slimme laadinfrastructuur";
- Dat de gemeente via de provincie een derde concessieovereenkomst is aangegaan met Vattenfall voor het verlenen van openbare laaddiensten;
- Dat de provincies Noord-Brabant en Limburg met dit contract namens de deelnemende gemeenten invulling geven aan de doelstellingen en vereisten zoals opgenomen in de Nationaal Agenda Laadinfrastructuur (NAL);
- Dat het doel van deze nieuwe 3e grootschalige concessie is het verder uitbreiden, opschalen en verbeteren van de dekking van het bestaande netwerk van publieke laadpalen met name op basis van de daadwerkelijke prestaties van de bestaande laadpalen;
- Dat een plankaart is opgesteld waarin de locaties zijn bepaald waar op basis van de geprognoteerde behoefte een laadpaal kan worden geplaatst;
- Dat de laadlocaties zijn bepaald aan de hand van toekomstprognoses per wijk tot 2030, de plaatsingscriteria zoals afgestemd met de provincies en deelnemende gemeenten en lokale kennis vanuit gemeente Oosterhout;
- Dat om het doel van deze concessie te kunnen realiseren, er de volgende verschillende plaatsingsstrategieën zijn:
 1. Laadpaal plaatsen op basis van een aanvraag:
Een eigenaar van een elektrische auto, zonder parkeergelegenheid op eigen terrein, kan een aanvraag indienen voor een openbare laadpaal.
 2. Witte vlekken:
Vanuit de Nationale Agenda Laadinfrastructuur (NAL) is het streven om in 2025 een landelijk dekkend laadnetwerk te hebben. Dat betekent dat er een basisnetwerk moet zijn. Dus op elke locatie waar publiek laden op bestemming voor de hand ligt is een laadpunt aanwezig. Vertaald naar de CBS-rastercellen (500x500 meter) betekent dit dat er ten minste één publiek laadpunt in de cel aanwezig dient te zijn indien de cel 125 huishoudens of meer telt. Dit komt overeen met een stedelijkheidsklasse van 4 of lager.
 3. Strategische locaties:
Locaties die door de gemeente aangedragen als laadplek. Denk aan in de buurt van winkelcentra en voorzieningen.
 4. Datagestuurd:
Het plaatsen van een laadpaal op basis van de prestaties van het huidige laadnetwerk. Er wordt bekeken hoe vaak laadpalen in een gebied bezet zijn. Zijn de laadpalen in een gebied vaker bezet dan gewenst? Dan wordt er een extra laadpaal in dat gebied geplaatst. Zo zijn de laadpalen voldoende toegankelijk voor inwoners met een elektrische auto.

- Om ervoor te zorgen dat de laadpalen daar komen waar ze het meest nodig zijn, kiezen we ervoor om de laadpalen te plaatsen aan de hand van daadwerkelijke prestaties van het bestaande netwerk.
- Dat er voor de datagestuurde plaatsingsstrategie een zogenaamde Best Presterende Locatie analyse (BPL-analyse) wordt uitgevoerd;
 - Dat als uit de BPL-analyse blijkt dat de laaddruk groter is dan 1,0 gedurende minimaal drie maanden of als de laaddruk in één maand groter is dan 1,6 dan wordt er (extra) laadcapaciteit bij geplaatst;
 - Dat de onderstaande verkeersmaatregelen, als bedoeld in artikel 2 WVV 1994, kan leiden tot het beperken van door het verkeer veroorzaakte overlast, hinder of nadelige gevolgen voor het milieu, zoals bedoeld in de Wet Milieubeheer;
 - Dat het de eigenaar of houder van een elektrische auto is toegestaan deze auto te parkeren op een door het college gereserveerde parkeerplaats voor het opladen van een elektrische auto, indien de auto wordt aangesloten aan het oplaadpunt bij de parkeerplaats;
 - Dat de maatregel (gelet op artikel 2 van de Wegenverkeerswet) strekt tot:
 - Het verzekeren van de veiligheid op de weg;
 - Het beschermen van weggebruikers en passagiers;
 - Het voorkomen van beperken van door het verkeer veroorzaakte aantasting van het karakter of van de functie van objecten en gebieden;
 - Dat het verkeersbesluit is voorgelegd aan de politie;
 - Dat genoemde weggedeelten in beheer zijn bij de gemeente Oosterhout;
 - Dat de gemeente de bevoegdheid heeft om parkeerplaatsen te reserveren voor uitsluitend het opladen van elektrische voertuigen, door middel van een verkeersbesluit;
 - Dat de laadpaal gelijktijdig twee elektrische auto's kan opladen en er daarom bij iedere laadpaal twee parkeerplaatsen gereserveerd dienen te worden als parkeerplaats uitsluitend bedoeld voor het opladen van elektrische auto's. In beginsel wordt er één parkeerplek ingericht en bij veel gebruik wordt de tweede parkeerplek ook ingericht voor het opladen van elektrische auto's;
 - Dat door het tegelijk nemen van een verzamelverkeersbesluit voor alle locaties van de plankaart, de doorlooptijd van het aanvraag- en realisatieproces van de laadinfrastructuur wordt verkort;
 - Dat bij de verkeersbesluiten van december 2025 en februari 2026 een drietal locaties, te weten Molikstraat 2, Tuinkruid 12 en Vlierlaan 234 laadplaatsen zijn benoemd die om verschillende redenen niet aangelegd kunnen worden.

Besluiten tot :

- het plaatsen van 25 laadpalen, het aanwijzen van 50 parkeervakken, uitsluitend bedoeld voor het opladen van elektrische voertuigen op de locaties zoals opgenomen in bijlage 1 'Lijst laadlocaties' en bijlage 2 'Plaatsingskaart Openbaar Laadnetwerk';
- het intrekken van de gereserveerde parkeerplaatsen, die uitsluitend bedoeld zijn voor het opladen van elektrische voertuigen, op de locaties (of in de buurt van):
 - Molikstraat 2 (in Dorst)
 - Tuinkruid 12
 - Vlierlaan 234

Door:

- op grond van artikel 24d onder 2e punt van het RVV 1990 het plaatsen van verkeersborden E8c met onderbord OB504 volgens de bij dit besluit behorende bijlage 2.

De gemeente Oosterhout richt eerst één parkeervak in voor het elektrisch laden en houdt zich het recht voor om, bij voldoende aanvraag, een tweede (naastgelegen) parkeervak voor het zelfde doel te reserveren en in te richten. Alsdan zal het verkeersteken op de scheiding van de parkeervakken worden geplaatst en zal een onderbord volgens model OB504 (neer-wijzende pijlen links en rechts) worden aangebracht.

Oosterhout, 20-05-2026

Namens burgemeester en wethouders van Oosterhout,

J. Krijnen

Teamleider Buiten Beleid

Bezwaar

Belanghebbenden kunnen tegen dit besluit bezwaar maken door binnen zes weken na publicatie van dit besluit een ondertekend bezwaarschrift in te dienen bij het college van burgemeester en wethouders van Oosterhout, postbus 10150, 4900 GB Oosterhout. Vermeld in deze brief de datum, uw naam en adres, het besluit waartegen u bezwaar maakt en de redenen van het bezwaar. Ten slotte is het belangrijk

dat u de brief ondertekent. Een bezwaarschrift indienen kan ook via het Digitaal Loket op www.oosterhout.nl.

De gemeente Oosterhout behandelt het deelbesluit waartegen bezwaar wordt gemaakt als een separaat verkeersbesluit. De overige locaties blijven onderdeel van het verzamelverkeersbesluit. Voor deze locaties wordt de inrichting van de laadlocatie in gang gezet.

Bijlage 1: Lijst Laadlocaties

De gemeente Oosterhout heeft besloten om ten behoeve van het opladen van elektrische voertuigen gereserveerde parkeerplaatsen te reserveren in de gemeente Oosterhout. Hierbij gaat het om de volgende locaties:

De locaties

1. Koorstraat 20
2. Vlierlaan 56
3. Baarschotsestraat 105
4. Schepenenstraat 16
5. Wattstraat 1
6. Mercurius 33
7. Papaverstraat (zijkant Akeleistraat 25)
8. Eikenlaan 11
9. Dirk Boutsiaan 14
10. Indigohof 13
11. Jan van Scorelstraat 65
12. Boylestraat 2
13. Sint Vincentiusstraat 113
14. Kling 1
15. Maalderijstraat 29 (Oosteind)
16. Lavendelhof 119

17. Drossaardstraat 41
18. Vossendonk 51
19. Warmoespad 20 (Dorst)
20. Tuinkruid 2
21. Dennenlaan 66 (Dorst)
22. Oosterbeemd 11
23. Bouwlingplein 44
24. Hoefakker 1
25. Vlierlaan 232

Bijlage 2: Plaatsingskaart Openbaar Laadnetwerk

De locaties op detailniveau



Parkeervak gereserveerd voor alleen opladen elektrische voertuigen



Mogelijke uitbreiding parkeervak gereserveerd voor alleen opladen elektrische voertuigen



Locatie laadpaal

1. Koorstraat 20

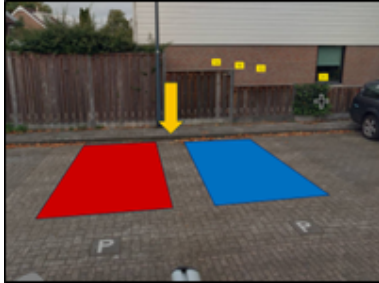

2. Vlierlaan 56

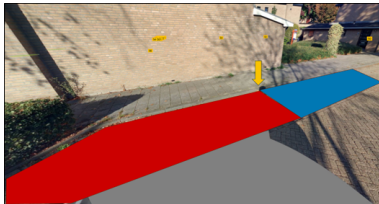

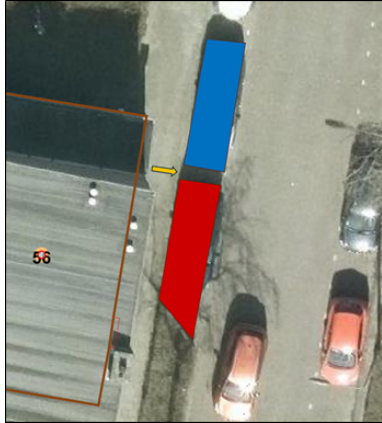

3. Baarschotsestraat 105

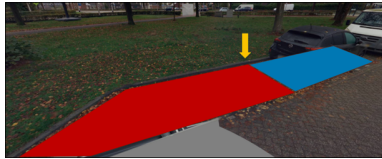

4. Schepenenstraat 16

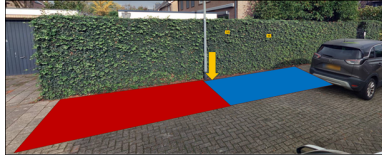

5. Wattstraat 1

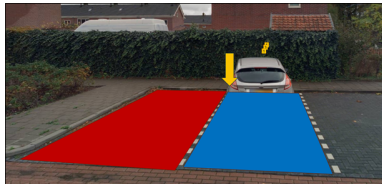



6. Mercurius 33

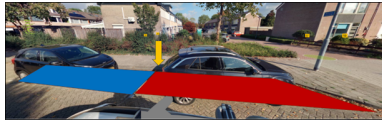

7. Papaverstraat (zijkant Akeleistraat 25)

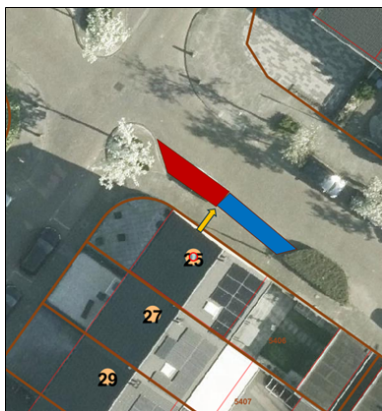
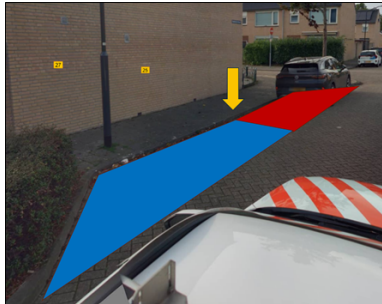

8. Eikenlaan 11

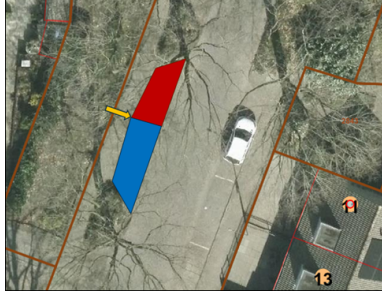
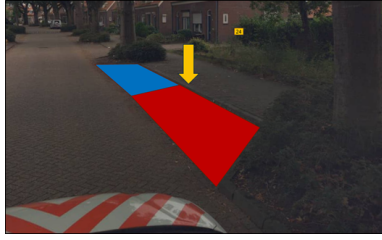

9. Dirk Boutslaan 14

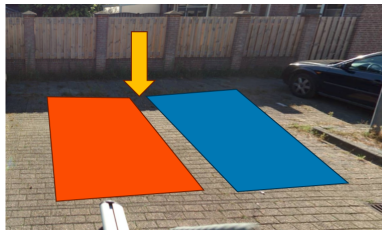

10. Indigohof 13

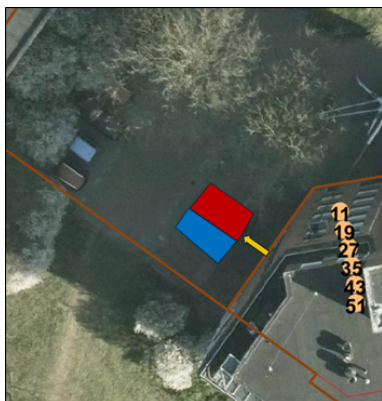

11. Jan van Scorelstraat 65

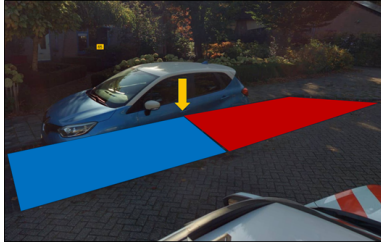

12 Boylestraat 2

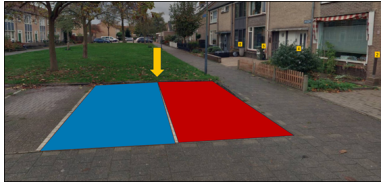

13 Sint Vincentiusstraat 113

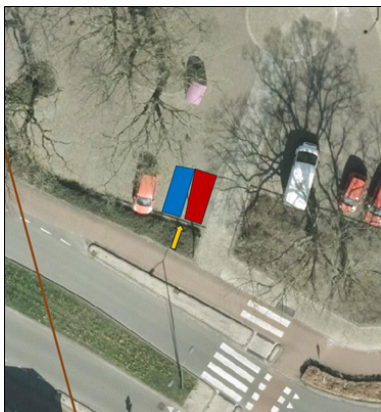

14 Kling 1

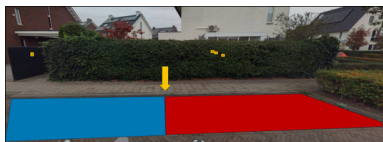

15 Maalderijstraat 29 (Oosteind)

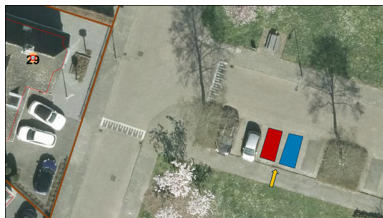
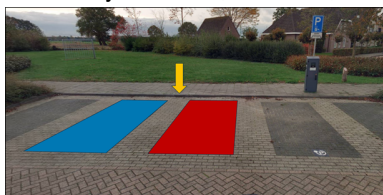

16 Lavendelhof 119

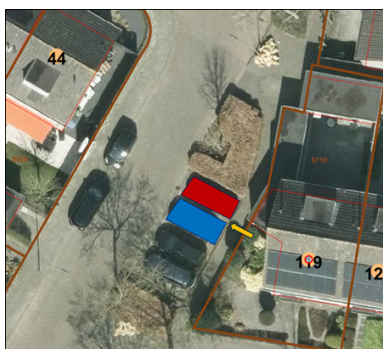
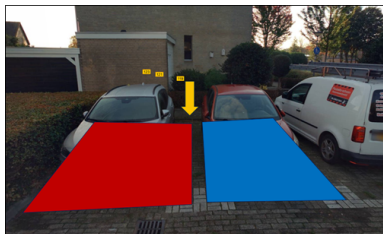

17 Drossaardstraat 41

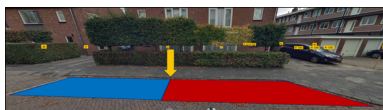

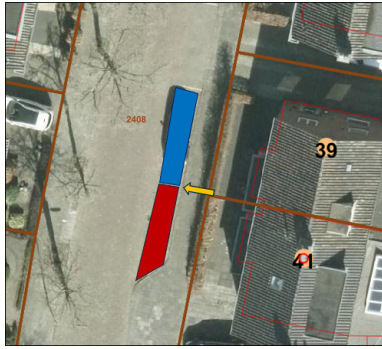

18 Vossendonk 51

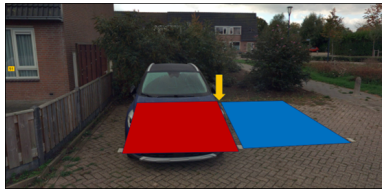

19 Warmoespad 20 (Dorst)

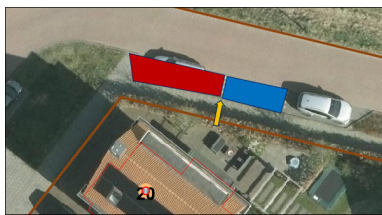
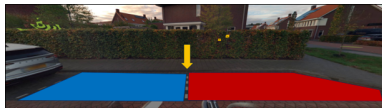

20 Tuinkruid 2

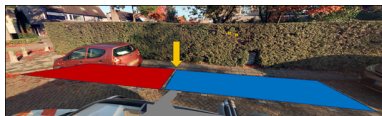

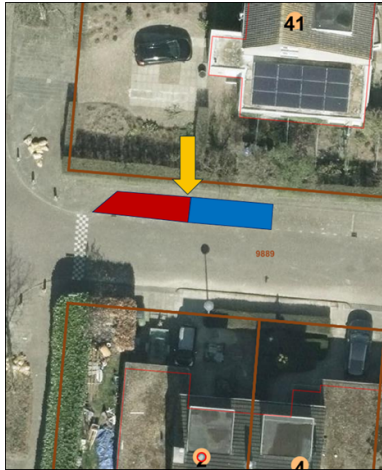

21 Dennenlaan 66 (Dorst)

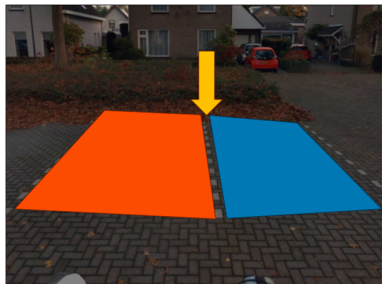

22 Oosterbeemd 11

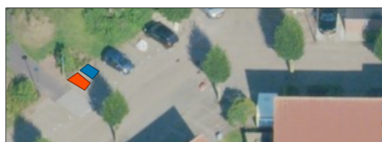
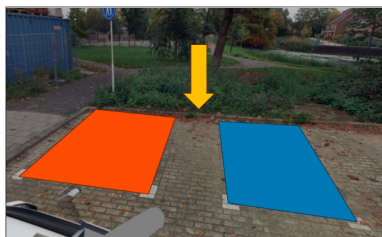

23 Bouwlingplein 44

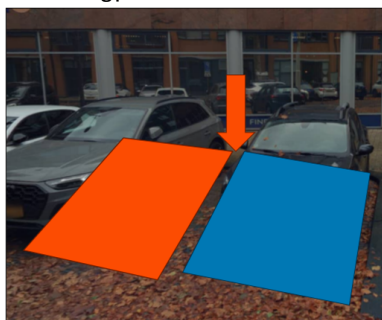



24 Hoefakker 1

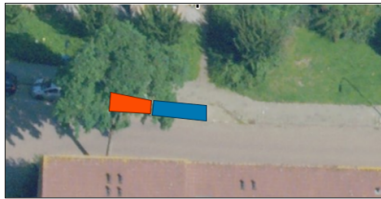
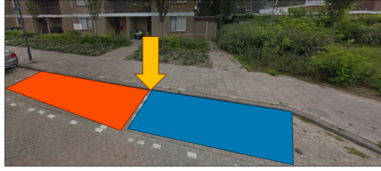

25 Vlierlaan 232

