

Verzamelverkeersbesluit voor het aanduiden van parkeerplaatsen voor het opladen van elektrische voertuigen te Vijfhuizen

XS-26042007.2292

Vereiste van het besluit:

Gelet op de Wegenwet, de Wegenverkeerswet 1994 (hierna: WVW 1994), het Reglement Verkeersregels en Verkeerstekens 1990 (hierna: RVV 1990), het Besluit Administratieve Bepalingen inzake het Wegverkeer (hierna: BABW) en de Uitvoeringsvoorschriften van het Besluit Administratieve Bepalingen inzake het Wegverkeer (hierna: Uitvoeringsvoorschriften BABW).

Krachtens artikel 18, lid 1 onder d, van de Wegenverkeerswet 1994 worden verkeersbesluiten genomen door het college van B&W. In het Mandaat-, machtiging en volmachtbesluit Haarlemmermeer 2026 is de bevoegdheid tot het nemen en intrekken van verkeersbesluiten een ondermandaat verleend aan de cluster- en teammanagers van de cluster B&O (Beheer & Onderhoud). De maatregelen vallen onder dit ondermandaat.

Overwegingen

De volgende in artikel 2 van de Wegenverkeerswet 1994 genoemde belangen liggen ten grondslag aan het verkeersbesluit:

- het voorkomen of beperken van door het verkeer veroorzaakte overlast, hinder of schade alsmede de gevolgen voor het milieu, bedoeld in de Wet milieubeheer, en
- het bevorderen van een doelmatig of zuinig energiegebruik;

Het volgende in artikel 2 van de Wegenverkeerswet 1994 genoemd belang is in het geding bij het nemen van dit verkeersbesluit:

Het zoveel mogelijk waarborgen van de vrijheid van het verkeer.

Motivering

De gemeente Haarlemmermeer blijft elektrisch vervoer binnen haar grenzen stimuleren;

Elektrisch vervoer levert een bijdrage aan de verbetering van de luchtkwaliteit en is stiller en zuiniger dan gewone voertuigen. Om het gebruik van elektrische auto's te stimuleren, heeft het college van B&W de nota 'Randvoorwaarden voor laadinfrastructuur elektrische auto's' d.d. 03 december 2013 (kenmerk 2013.0080843) vastgesteld. Particulieren en bedrijven in het bezit van een elektrische auto konden op basis van deze nota een openbare laadpaal nabij het vestigingsadres aanvragen.

Op 9 mei 2017 is de B&W nota 'Uitvoeringsstrategie laadinfrastructuur voor elektrisch vervoer' (kenmerk 2017.0018877) vastgesteld als vervolg op de eerste nota. Uitgangspunt van deze nota is dat voor gebruikers van elektrische auto's een dekkend netwerk van laadinfrastructuur essentieel is om van A naar B te komen. Voor de realisatie van een dekkend netwerk wordt een gebiedsgerichte aanpak en uitvoeringsstrategie gevolgd.

Op 5 juli 2022 is de B&W nota 'Uitgangspunten uitvoering maatregelen laadinfrastructuur elektrische auto's' (kenmerk 2022.0001500) vastgesteld. Het bijplaatsen van nieuwe laadpalen geschiedt niet meer op basis van individuele aanvragen van e-rijders, maar op basis van de data van bestaande laadpalen. Wanneer de druk op laadpunten hoog is, dient de exploitant een locatieverzoek in. Laadwerk beoordeelt dit verzoek en komt op basis van vaste criteria tot een locatievoorstel dat wordt getoetst door de gemeente Haarlemmermeer.

Door de laadinfrastructuur uit te breiden op basis van data in plaats van bewonersverzoeken, is er minder willekeur en worden de prioriteiten geobjectiveerd. De datagestuurde aanpak betekent dat veelgebruikte laadpalen leiden tot een locatieverzoek voor een nieuwe laadpaal en van de exploitant. Dat locatieverzoek wordt beoordeeld waarbij de exacte locatie voor een nieuwe openbare laadpaal wordt bepaald aan de hand van de volgende criteria:

- Iedere laadpaal heeft twee sockets dus bedient twee aaneengesloten parkeervakken;
- De locatie levert geen belemmeringen op voor (voertuigen van) hulpdiensten;
- Er is een voorkeur voor gestoken parkeren in plaats van langsparkeren;
- Gunstige ligging voor aansluiting op het bestaande stroomnetwerk;
- Liever niet in het zicht, dus bij voorkeur aan de zijkant van huizen, niet voor een raam.

We kijken naar de data op het niveau van een wijk of gebied en bundelen de voorgestelde locaties in één verkeersbesluit. De kwaliteitseisen aan de plaatsing van elektrische laadpalen vanuit de gebiedsgerichte benadering zijn:

- de elektrische laadpalen zijn openbaar, staan op gemeentegrond en mogen door iedereen met een elektrische (of plug-in hybride) auto worden gebruikt om op te laden;
- alleen bestaande parkeerplaatsen zullen worden aangewezen als plaats om te laden;
- daar waar betaald parkeren of een parkeerschijfzone is, blijft dit in stand;
- of een locatie geschikt is om aan te wijzen als elektrisch oplaadpunt hangt niet alleen af van lokale technische omstandigheden, maar ook van de mate waarin de locatie zichtbaar is, of deze praktisch bruikbaar is en past in het straatbeeld;

Een laadpaal kent twee aansluitingen voor elektrische voertuigen.

Om een optimale benutting van een openbaar oplaadpunt te waarborgen, is het wenselijk om nabij het oplaadpunt een tweetal parkeerplaatsen te markeren en te reserveren ten behoeve van het opladen van elektrische voertuigen.

Dit wordt gerealiseerd door middel van het plaatsen van het verkeersbord E8c van bijlage 1 van het RVV 1990 met een onderbord dat aanduidt dat het verkeersbord van toepassing is op twee parkeervakken en hierbij twee parkeervakken te markeren.

Het exclusief parkeren voor elektrische auto's is slechts toegestaan met als doel de auto op te laden, zodat het oplaadpunt voor meerdere gebruikers beschikbaar is.

Dit gebruik is geregeld in artikel 24 lid 1, sub d ten 2e van het RVV 1990, namelijk 'de bestuurder mag zijn voertuig niet parkeren op een parkeergelegenheid op een andere wijze of met een ander doel dan op het bord of op het onderbord is aangegeven'.

Belangen

Bewoners

De maatregel dient de belangen van bewoners die rijden in een elektrische auto of plug-in hybride. Door de maatregel worden de belangen van bewoners met brandstofauto's geschaad omdat er minder parkeerplekken overblijven voor voertuigen die niet elektrisch worden opgeladen, maar dit is slechts minimaal. De belangenafweging is veelzijdig omdat er meerdere factoren en partijen een rol spelen, maar is telkens zo dat de overlast aanvaardbaar is. Tevens is onderzocht of er in de omgeving omstandigheden zijn die mogelijk invloed kunnen hebben op de voorgestelde locatie van het oplaadpunt, maar daarvan is geen sprake.

Bedrijven

De maatregel heeft geen gevolgen voor bedrijven.

(Doorgaand) verkeer

De maatregel heeft geen gevolgen voor (doorgaand) verkeer.

Langzaam verkeer en bromfietzers

De maatregel heeft geen gevolgen voor langzaam verkeer en bromfietzers.

Openbaar vervoer

De maatregel heeft geen gevolgen voor openbaar vervoer.

Nood- en hulpdiensten

De maatregel heeft geen gevolgen voor nood- en hulpdiensten.

Parkeerders

De maatregel heeft gevolgen voor parkeerders zonder elektrisch voertuig. Door het aanduiden van twee plaatsen voor het opladen van elektrische voertuigen ondervinden parkeerders zonder elektrisch voertuig beperkt hinder in de directe omgeving. Het college acht, gelet op de doelstellingen van dit besluit, deze gevolgen aanvaardbaar.

Gebruikers elektrische auto's

Het aanduiden van parkeervakken ten behoeve van het opladen van elektrische voertuigen is in het belang van bewoners met een elektrisch voertuig. Zij zijn afhankelijk van een beschikbare laadpaal om hun voertuig te kunnen gebruiken.

Algemeen belang

Elektrisch vervoer levert een bijdrage aan de verbetering van de luchtkwaliteit en is stiller en zuiniger dan brandstof aangedreven voertuigen. Hiermee verbetert het milieu en dit is in het algemeen maatschappelijk belang. Zowel internationaal, landelijk als lokaal beleid zijn erop gericht om elektrisch vervoer te stimuleren.

Belangenafweging

Alles afwegende zijn wij van mening dat de maatregel in het algemeen belang is en in het bijzonder in het belang van de weggebruikers met een elektrisch voertuig. De belangen van bewoners en parkeerders zonder elektrisch voertuig worden beperkt geschaad, echter zijn eigenaren van elektrische voertuigen afhankelijk van de speciaal voor hun voertuig bestemde parkeerplaatsen. Hun belang en het belang van het milieu worden zwaarder gewogen dan de belangen van parkeerders die als gevolg van de maatregel beschikken over minder direct bereikbare parkeerplekken.

Vorbereiding en overleg

Ter voorbereiding op de locatiebepaling van de laadpalen heeft een inventarisatie plaatsgevonden. Er is onderzocht welke locaties mogelijk zijn en of de locaties passen binnen het te realiseren gemeentelijk netwerk van laadpalen en de daarvoor gestelde voorwaarden. Daarbij is een plankaart opgesteld waarin locaties zijn bepaald waar op basis van de geprognoseerde behoefte een laadpaal geplaatst kan worden. De laadlocaties zijn bepaald aan de hand van toekomstprognoses per wijk tot 2030. Naar aanleiding van het onderzoek besluiten wij om de laadpalen data gestuurd te plaatsen zoals opgenomen in bijlage 1 'Lijst laadlocaties' en bijlage 2 'Locaties op detailniveau'. Dit besluit betreft 25 locatievoorstellen in Vijfhuizen vanuit de plankaart.

De betreffende locaties:

- wegen zijn als bedoeld in artikel 18, lid 1 onder d van de WVV 1994;
- liggen op een openbaar, gemeentelijk parkeerterrein;
- liggen in een gebied met voldoende parkeergelegenheid op straat, daarmee lijkt de parkeerdruk op de voorgestelde locaties geen bezwaar;
- dekken een gebied dat op basis van de data van bestaande laadpalen in aanmerking komt voor uitbreiding van de laadinfrastructuur;

Het streven is om enkel haakspaarvakken aan te wijzen voor het opladen van elektrische voertuigen. Alleen wanneer dit niet mogelijk is wordt overwogen om langspaarvakken aan te wijzen.

Om de rechtstreeks bij het verkeersbesluit betrokken belangen goed af te kunnen wegen verdient het de aanbeveling om, vooral bij complexe en omstreden maatregelen, een voorbereidingsprocedure te volgen. Hier is vanaf gezien omdat de maatregel geen complexe maatregel betreft en de belangen voldoende in beeld zijn. Overleg met de politie heeft plaatsgevonden in de Werkgroep Verkeer, waarin de door de korpschef gemachtigde medewerker verkeersadvisering (overeenkomstig artikel 24 van het Besluit Administratieve Bepalingen inzake het Wegverkeer), alsmede de brandweer en Connexxion, vertegenwoordigd zijn. Op 09-12-2025 is dit verkeersbesluit behandeld in de werkgroep. De leden van de Werkgroep Verkeer gaan akkoord met de voorgestelde maatregelen.

Besluiten

1. Het aanwijzen van 50 parkeerplaatsen uitsluitend bedoeld voor het opladen van elektrische voertuigen op de locaties zoals opgenomen in bijlage 1 'Lijst laadlocaties' en bijlage 2 'Locaties op detailniveau';
2. Door het plaatsen van een bord conform model E8c uit bijlage 1 van het RVV 1990 met een onderbord OB504, twee paarvakken alleen voor het opladen van elektrische voertuigen aan te wijzen, op de locaties zoals opgenomen in bijlage 1 'Lijst laadlocaties' en bijlage 2 'Locaties op detailniveau';
3. Een en ander overeenkomstig de situatieschetsen in bijlage 2 'Locaties op detailniveau';
4. Het hanteren van een maximale uitvoeringstermijn voor dit verkeersbesluit van 2 jaar, vanaf de dag van de bekendmaking. Als na het verstrijken van deze termijn nog geen uitvoering is gegeven aan een locatie door het plaatsen van de vereiste verkeersborden vervalt het desbetreffende besluit voor deze locatie;
5. Dit besluit ter openbare kennis te brengen op 26-05-2026

Burgemeester en Wethouders van de gemeente Haarlemmermeer

namens dezen,

de teammanager Contract en Uitvoering,

cluster Beheer & Onderhoud

B. Wendelgelst

Terinzagelegging

Het besluit wordt gepubliceerd in het digitale Gemeentebblad van Haarlemmermeer (overheid.nl). Het besluit en de tekening waarop de maatregelen staan aangegeven, liggen gedurende zes weken vanaf de publicatiedatum voor eenieder na een telefonische afspraak ter inzage op werkdagen van 9.00 tot 17.00 uur in het Informatiecentrum van het raadhuis, Taurusavenue 100 in Hoofddorp.

Bezwaar

Op grond van de Algemene wet bestuursrecht kan iedereen wiens belang rechtstreeks bij een besluit is betrokken, binnen zes weken na publicatie van dit besluit een met redenen omkleed bezwaarschrift indienen bij het college van Burgemeester en Wethouders van Haarlemmermeer, het cluster Juridische Zaken van het team Ondersteuning, Postbus 250, 2130 AG Hoofddorp. Het indienen van een bezwaarschrift schorst de werking van dit besluit niet. Gelijktijdig met of na het indienen van een bezwaarschrift kan een verzoek om een voorlopige voorziening worden gericht aan de voorzieningenrechter van de Rechtbank Noord-Holland, p/a Arrondissementsrechtbank Haarlem, sector Bestuursrecht Postbus 1621, 2003 BR Haarlem. Een dergelijk verzoek kan pas worden gedaan als het bezwaarschrift is ingediend en onverwijld spoed, gelet op het betrokken belang, dat vereist. Voor de behandeling van het verzoek wordt een bedrag aan griffierecht geheven.

Bijlage 1

Lijst laadlocaties

De gemeente Haarlemmermeer heeft besloten om ten behoeve van het opladen van elektrische voertuigen parkeerplaatsen te reserveren.

Te plaatsen verkeersbord E8c met onderbord OB504:



De locaties

- Laadpaal ID 0394-10316: Twee parkeerplaatsen ten hoogte van de Buitenhof 7, 2141AE Vijfhuizen
- Laadpaal ID 0394-10319: Twee parkeerplaatsen ten hoogte van de Spieringhof 1, 2141AN Vijfhuizen
- Laadpaal ID 0394-10328: Twee parkeerplaatsen ten hoogte van de Spieringhof 1, 2141AN Vijfhuizen
- Laadpaal ID 0394-10332: Twee parkeerplaatsen ten hoogte van de Mient 18, 2141TC Vijfhuizen
- Laadpaal ID 0394-10336: Twee parkeerplaatsen ten hoogte van de Baarsjesweg 8, 2141VJ Vijfhuizen
- Laadpaal ID 0394-10337: Twee parkeerplaatsen ten hoogte van de Dageraadweg 3, 2141VN Vijfhuizen
- Laadpaal ID 0394-10339: Twee parkeerplaatsen ten hoogte van de Mient 116, 2141TE Vijfhuizen
- Laadpaal ID 0394-10351: Twee parkeerplaatsen ten hoogte van de Vliegersplein 67, 2141VE Vijfhuizen
- Laadpaal ID 0394-10354: Twee parkeerplaatsen ten hoogte van de Mient 30A, 2141TC Vijfhuizen
- Laadpaal ID 0394-10355: Twee parkeerplaatsen ten hoogte van de Groeneweg 4, 2141XC Vijfhuizen
- Laadpaal ID 0394-10358: Twee parkeerplaatsen ten hoogte van de Spieringweg 460, 2141EB Vijfhuizen
- Laadpaal ID 0394-10369: Twee parkeerplaatsen ten hoogte van de Vijfhuizerweg 891, 2141CS Vijfhuizen
- Laadpaal ID 0394-10370: Twee parkeerplaatsen ten hoogte van de Kroonwerk 21, 2141NM Vijfhuizen
- Laadpaal ID 0394-10374: Twee parkeerplaatsen ten hoogte van de Donjon 9, 2141MP Vijfhuizen
- Laadpaal ID 0394-10375: Twee parkeerplaatsen ten hoogte van de Arsenaal 26, 2141MR Vijfhuizen
- Laadpaal ID 0394-10377: Twee parkeerplaatsen ten hoogte van de Schans 15, 2141MV Vijfhuizen
- Laadpaal ID 0394-10378: Twee parkeerplaatsen ten hoogte van de Bolwerk 5, 2141MJ Vijfhuizen
- Laadpaal ID 0394-10382: Twee parkeerplaatsen ten hoogte van de Kroonwerk 2, 2141NL Vijfhuizen
- Laadpaal ID 0394-10383: Twee parkeerplaatsen ten hoogte van de Schans 77, 2141MZ Vijfhuizen
- Laadpaal ID 0394-10386: Twee parkeerplaatsen ten hoogte van de Flank 17, 2141NX Vijfhuizen

- Laadpaal ID 0394-10387: Twee parkeerplaatsen ten hoogte van de Spieringweg 484, 2141EA Vijfhuizen
- Laadpaal ID 0394-11387: Twee parkeerplaatsen ten hoogte van de Vliegersplein 33, 2141VD Vijfhuizen
- Laadpaal ID 0394-11388: Twee parkeerplaatsen ten hoogte van de Mient 34, 2141TC Vijfhuizen
- Laadpaal ID 0394-11391: Twee parkeerplaatsen ten hoogte van de Voorgracht 22, 2141NV Vijfhuizen
- Laadpaal ID 0394-11532: Twee parkeerplaatsen ten hoogte van de Liniewal 96, 2141PA Vijfhuizen

Bijlage 2

Locaties op detailniveau

Laadpaal ID 0394-10316: Buitenhof 7, 2141AE Vijfhuizen

Coördinaten: 4.679712279358199, 52.3540999034129

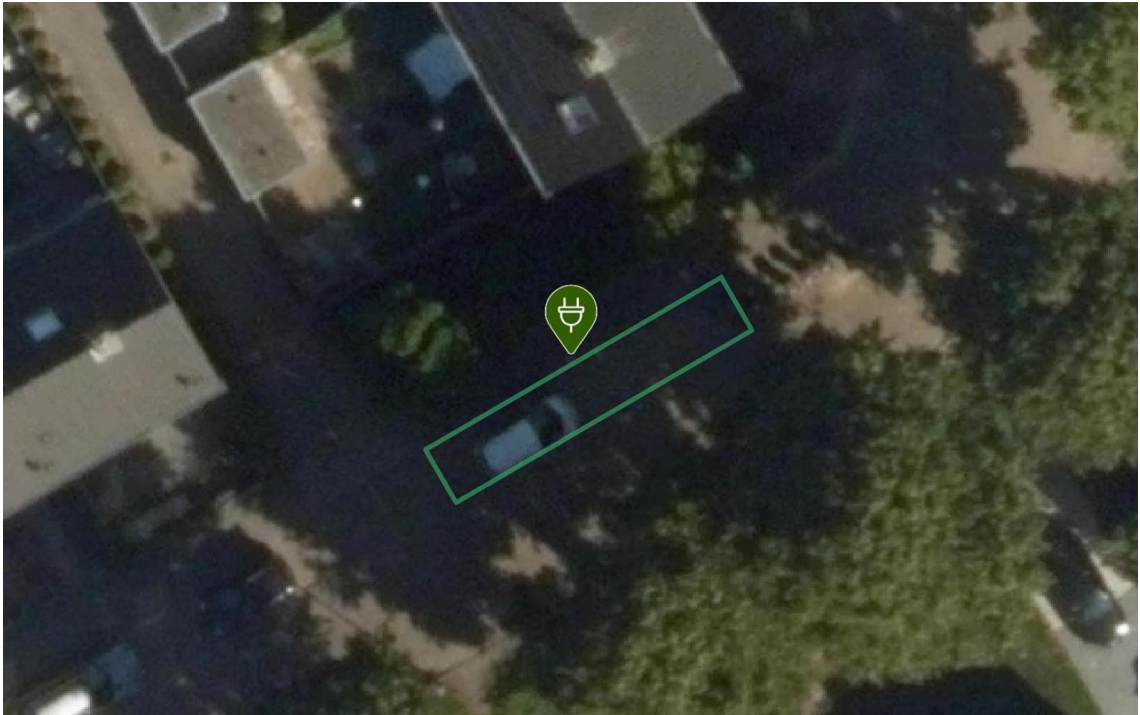



Laadpaal ID 0394-10319: Spieringhof 1, 2141AN Vijfhuizen

Coördinaten: 4.676626064064692, 52.352433001592715

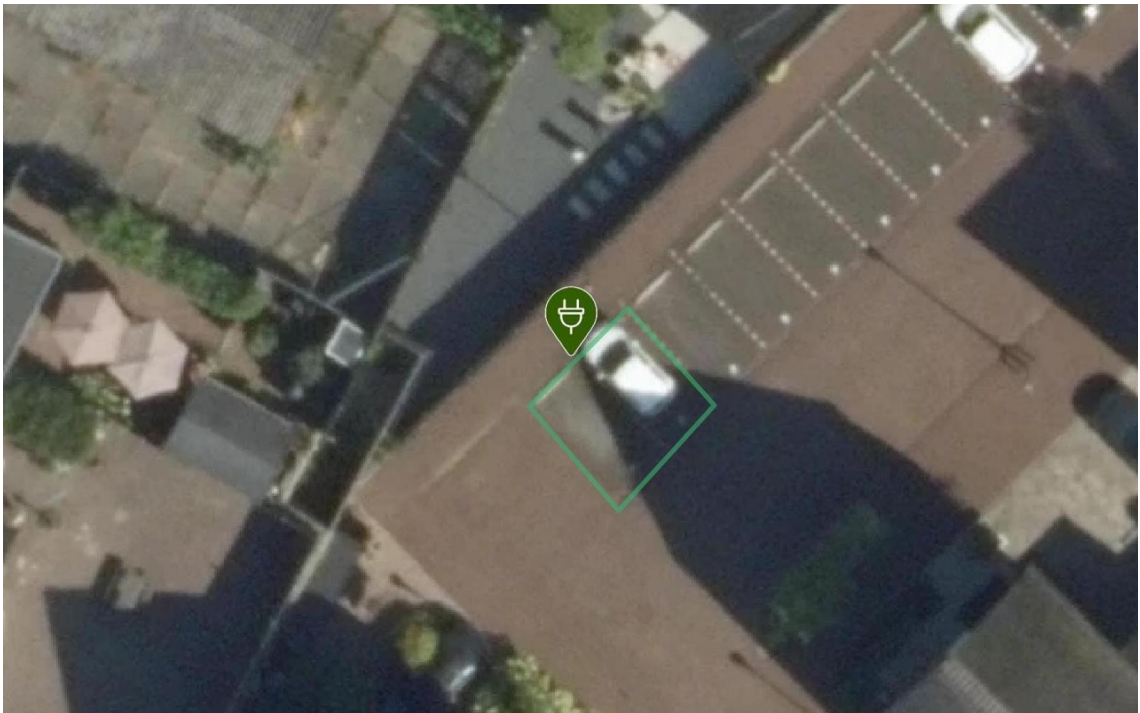



Laadpaal ID 0394-10328: Spieringhof 1, 2141AN Vijfhuizen

Coördinaten: 4.67667942453221, 52.35246796456616

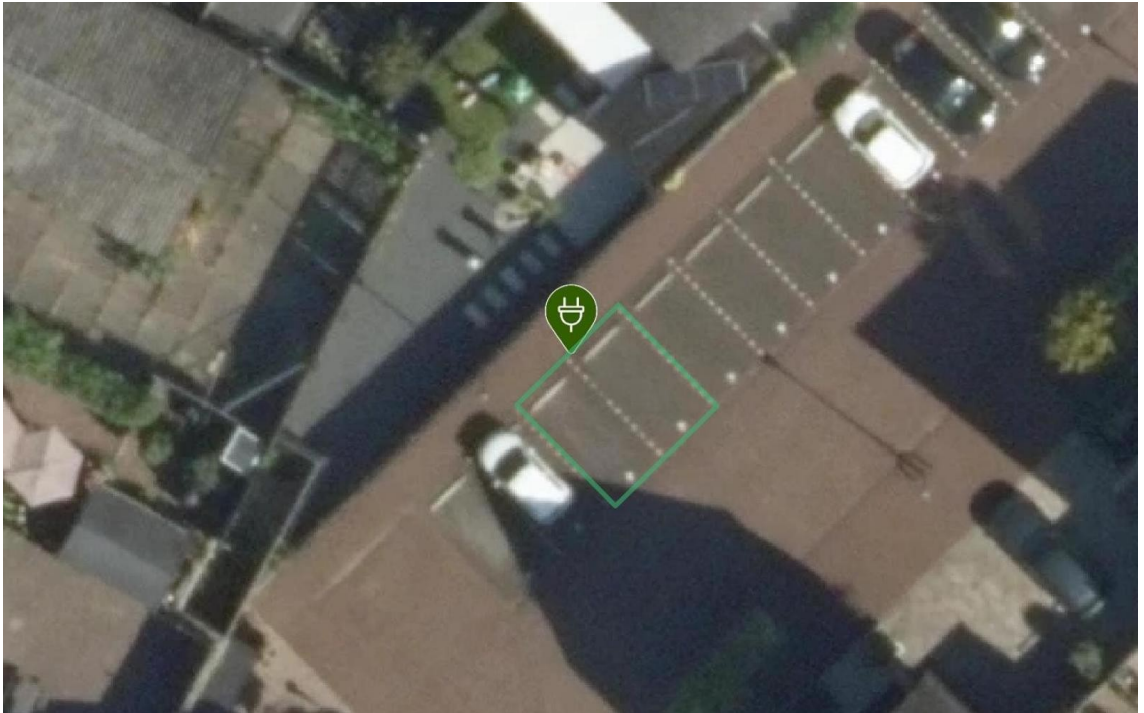



Laadpaal ID 0394-10332: Mient 18, 2141TC Vijfhuizen

Coördinaten: 4.683735029152075, 52.35380709849491

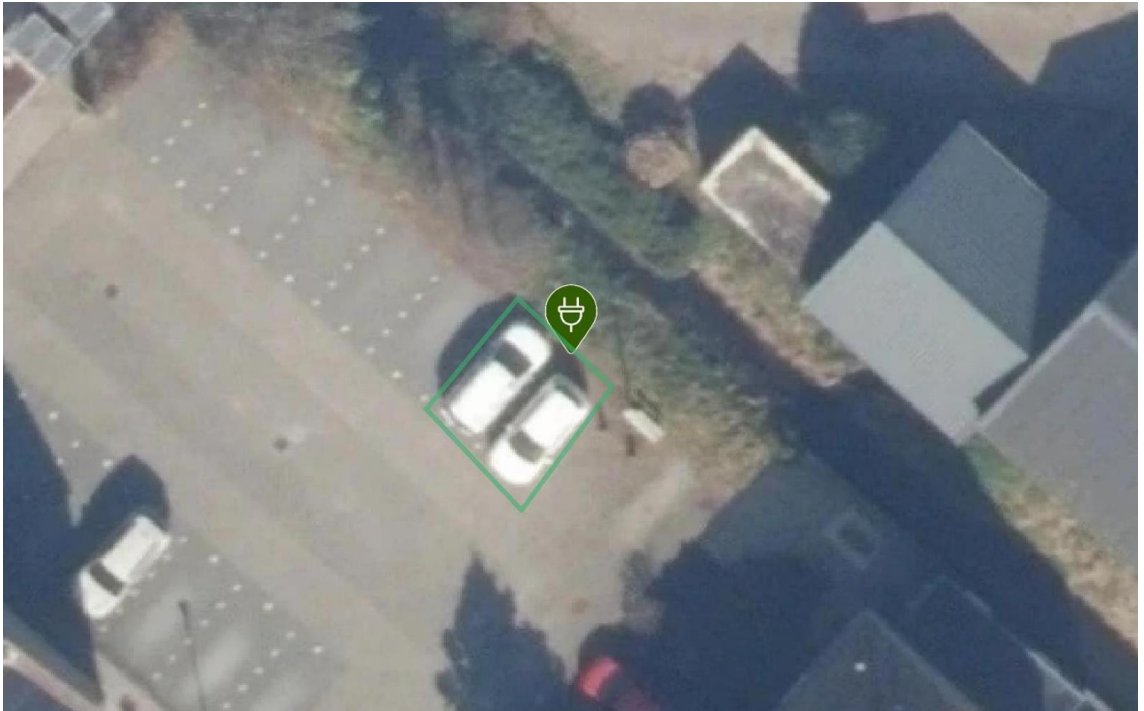



Laadpaal ID 0394-10336: Baarsjesweg 8, 2141VJ Vijfhuizen

Coördinaten: 4.682509627071482, 52.351871563689826

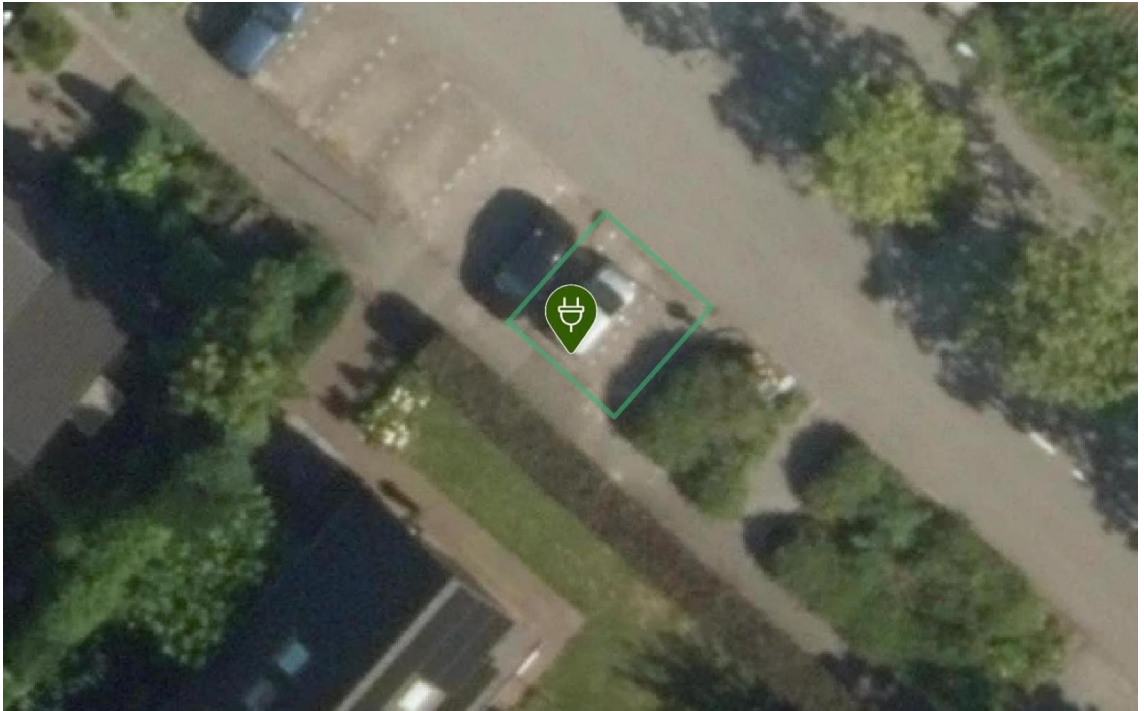



Laadpaal ID 0394-10337: Dageraadweg 3, 2141VN Vijfhuizen

Coördinaten: 4.681328400312083, 52.35187612538192

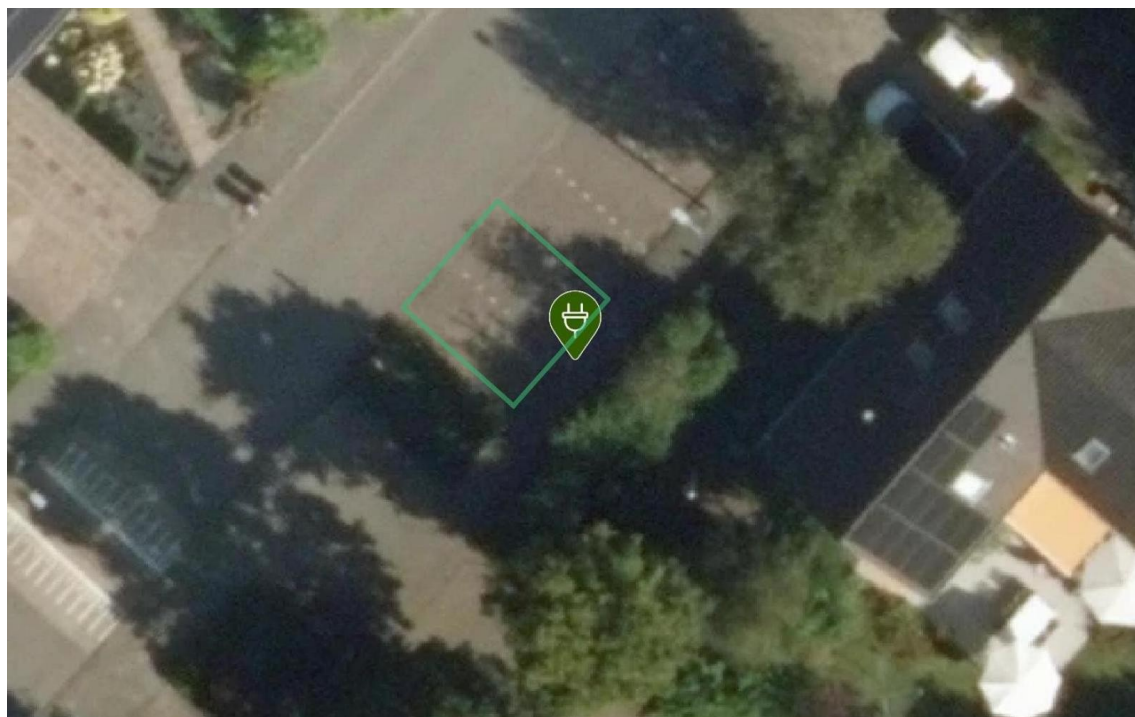



Laadpaal ID 0394-10339: Mient 116, 2141TE Vijfhuizen

Coördinaten: 4.684701384007354, 52.352393012978155

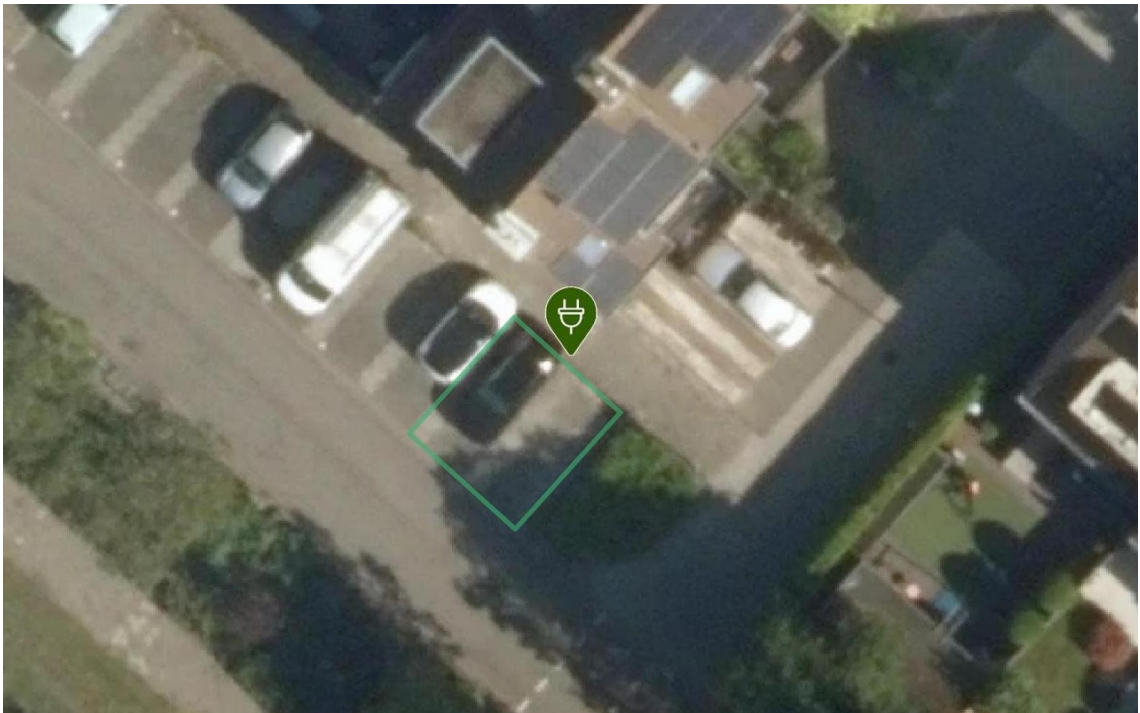



Laadpaal ID 0394-10351: Vliegersplein 67, 2141VE Vijfhuizen

Coördinaten: 4.686734586576051, 52.35039668537297

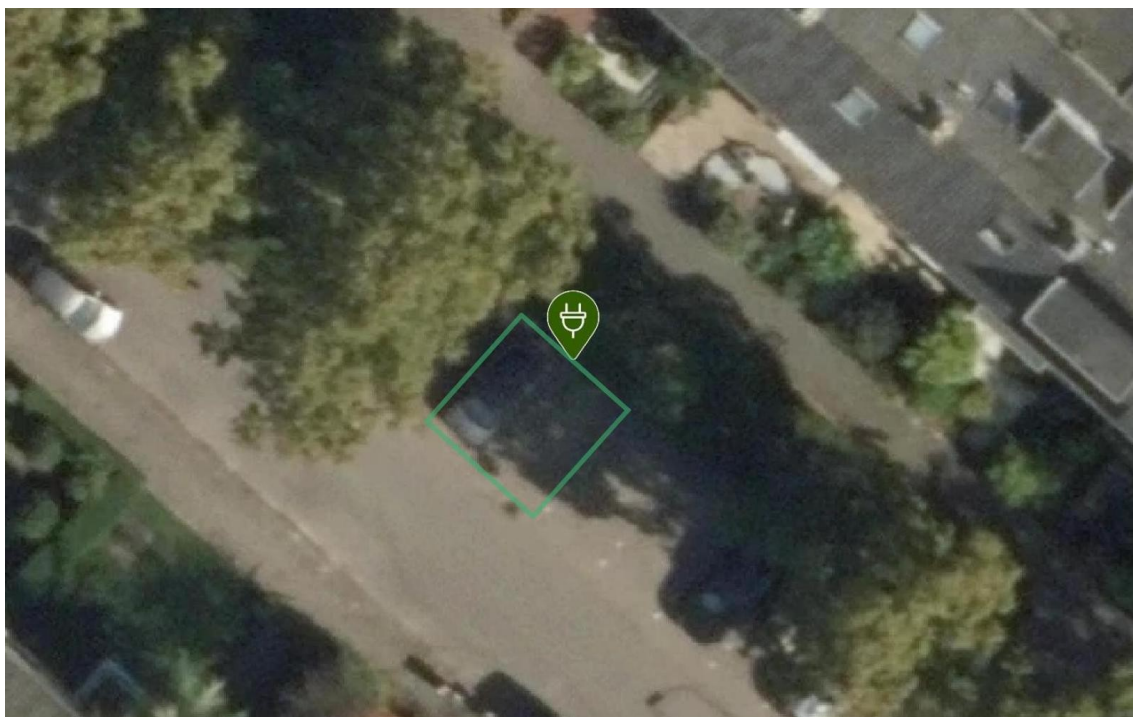



Laadpaal ID 0394-10354: Mient 30A, 2141TC Vijfhuizen

Coördinaten: 4.683257840139277, 52.35317219384609

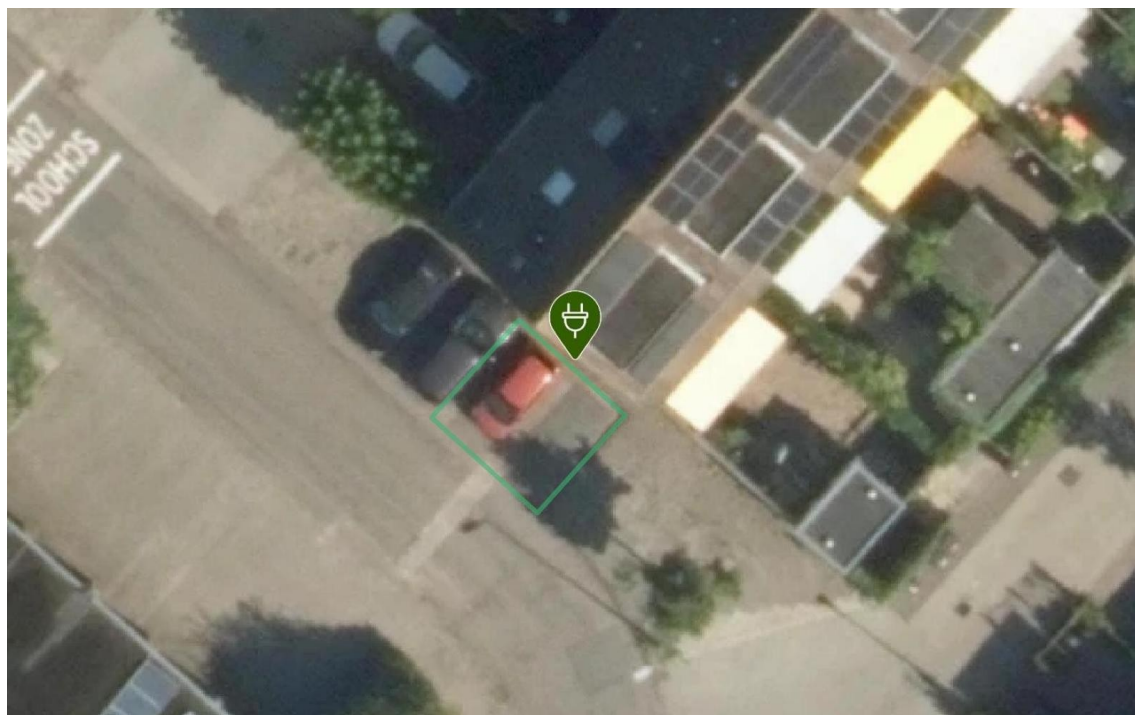



Laadpaal ID 0394-10355: Groeneweg 4, 2141XC Vijfhuizen

Coördinaten: 4.680392235757921, 52.35001718202395

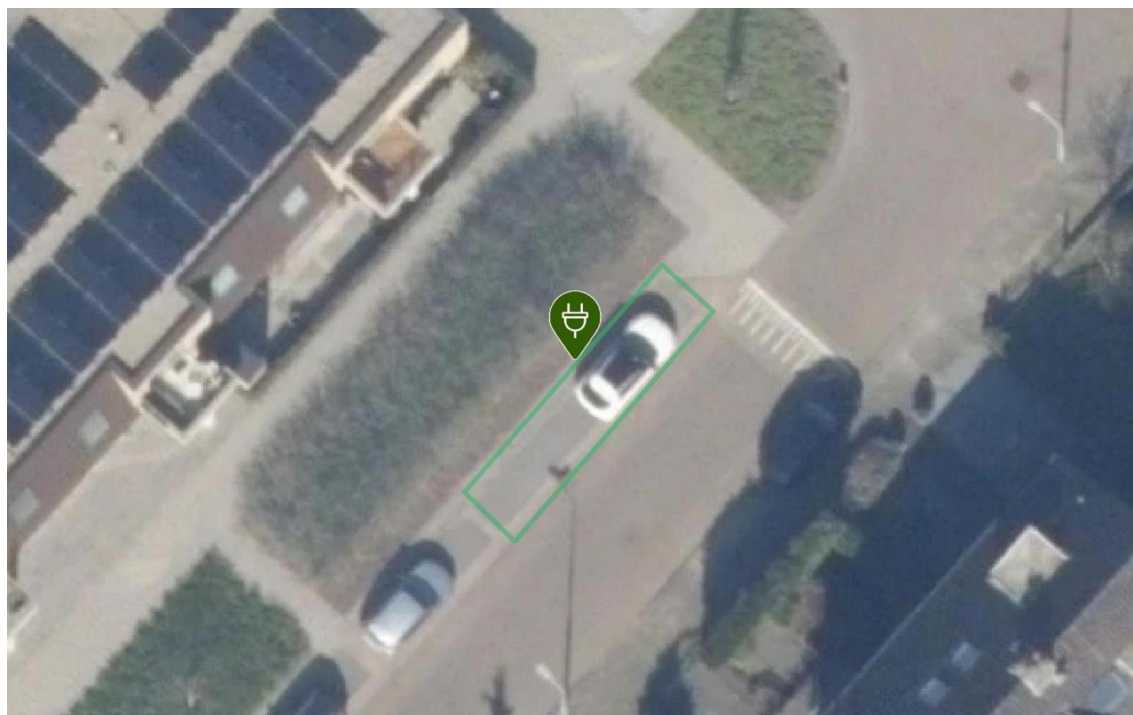



Laadpaal ID 0394-10358: Spieringweg 460, 2141EB Vijfhuizen

Coördinaten: 4.6766571896529285, 52.3494947221466

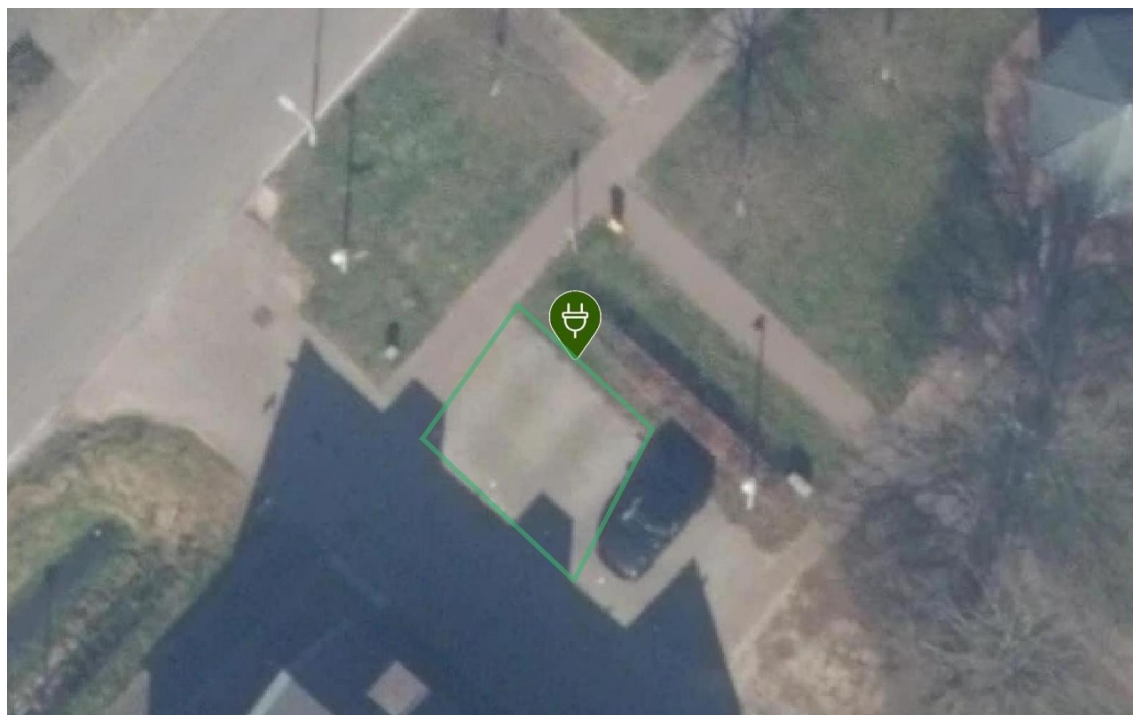

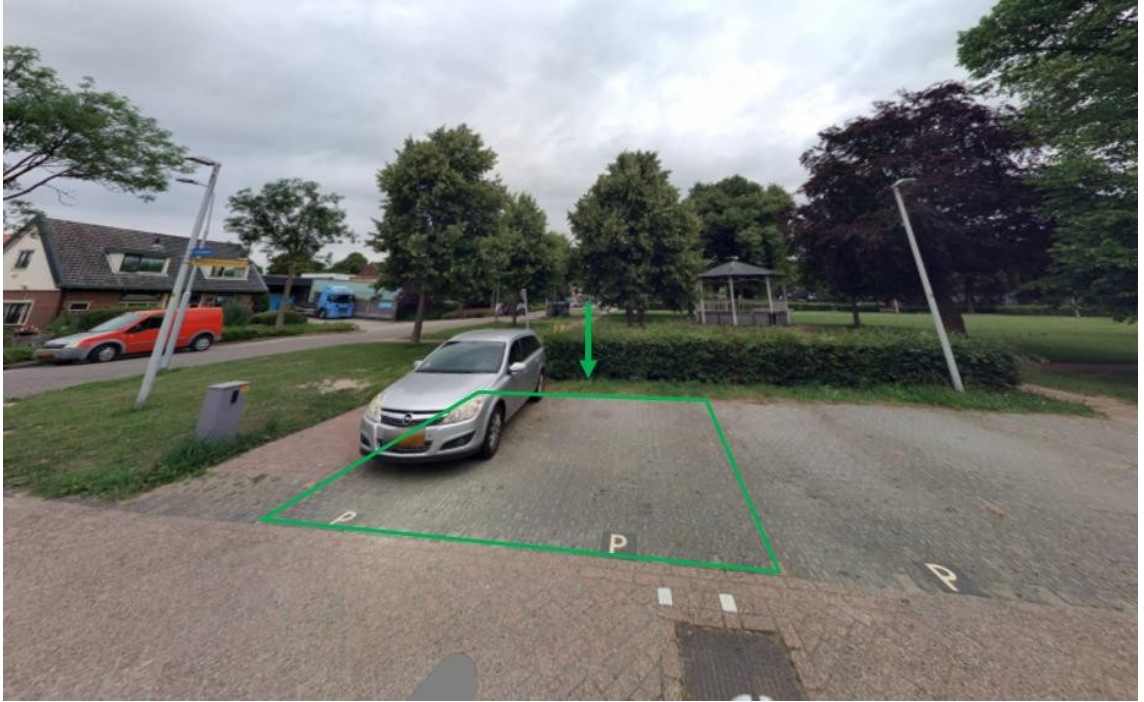

Laadpaal ID 0394-10369: Vijfhuizerweg 891, 2141CS Vijfhuizen

Coördinaten: 4.679826418912569, 52.34879730982581

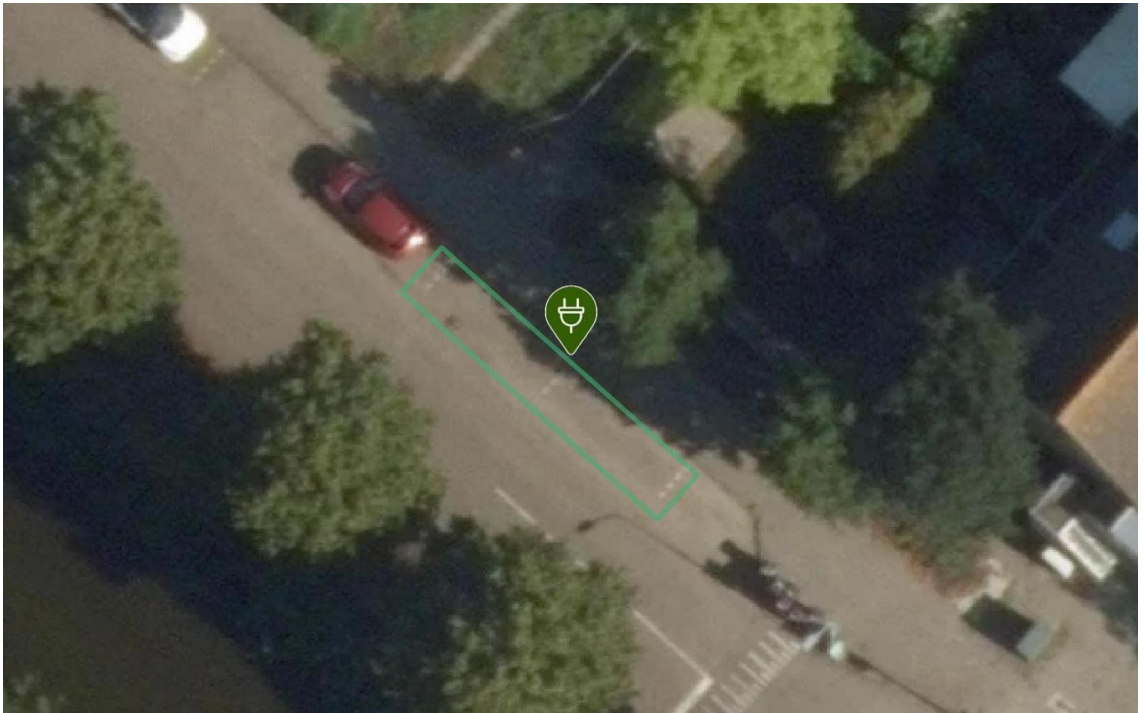



Laadpaal ID 0394-10370: Kroonwerk 21, 2141NM Vijfhuizen

Coördinaten: 4.678711851996553, 52.34811406666182

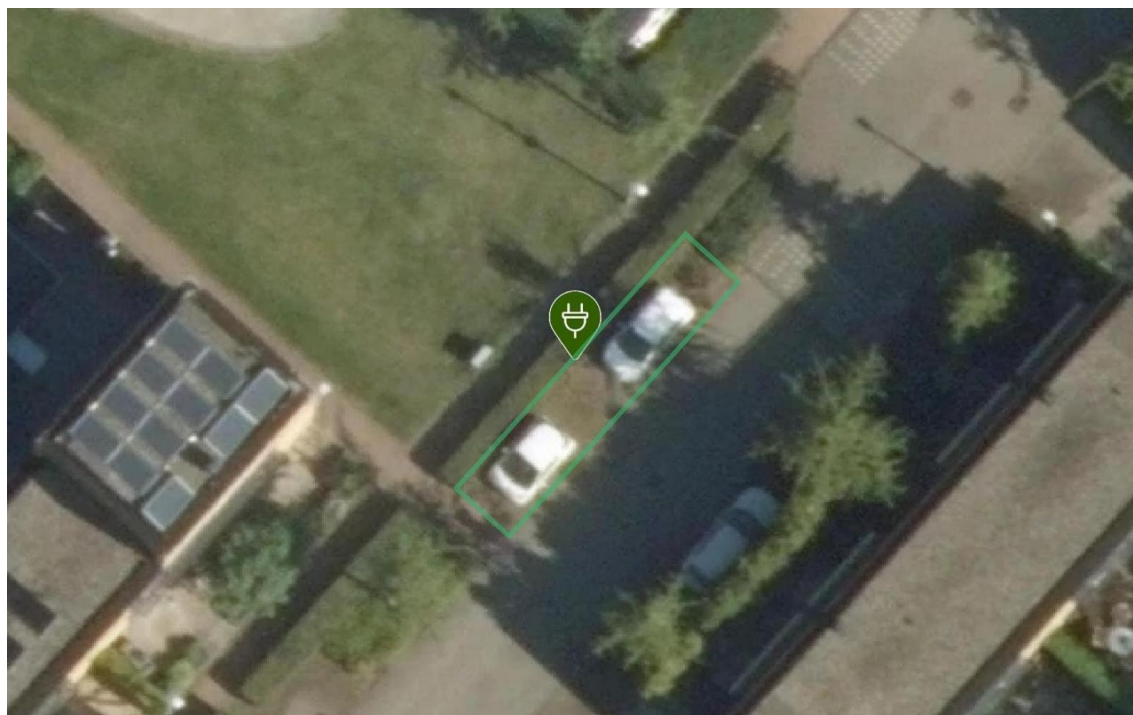



Laadpaal ID 0394-10374: Donjon 9, 2141MP Vijfhuizen

Coördinaten: 4.68156013865584, 52.34665989370876

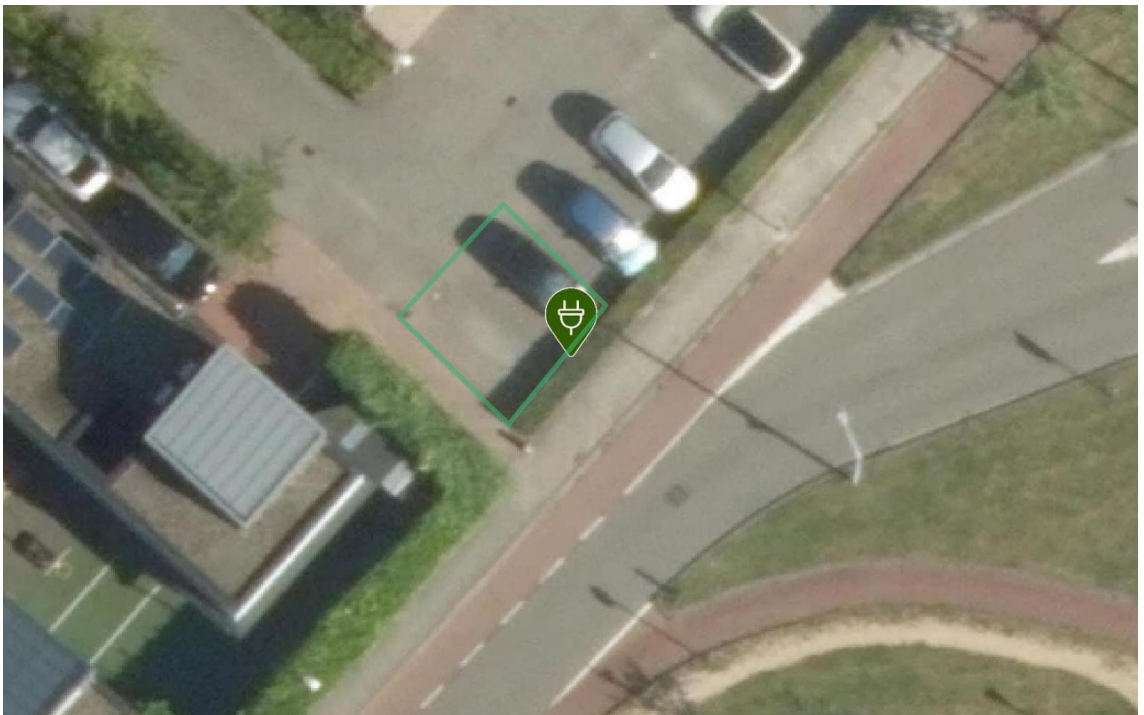



Laadpaal ID 0394-10375: Arsenaal 26, 2141MR Vijfhuizen

Coördinaten: 4.6792186540997704, 52.34648798086681

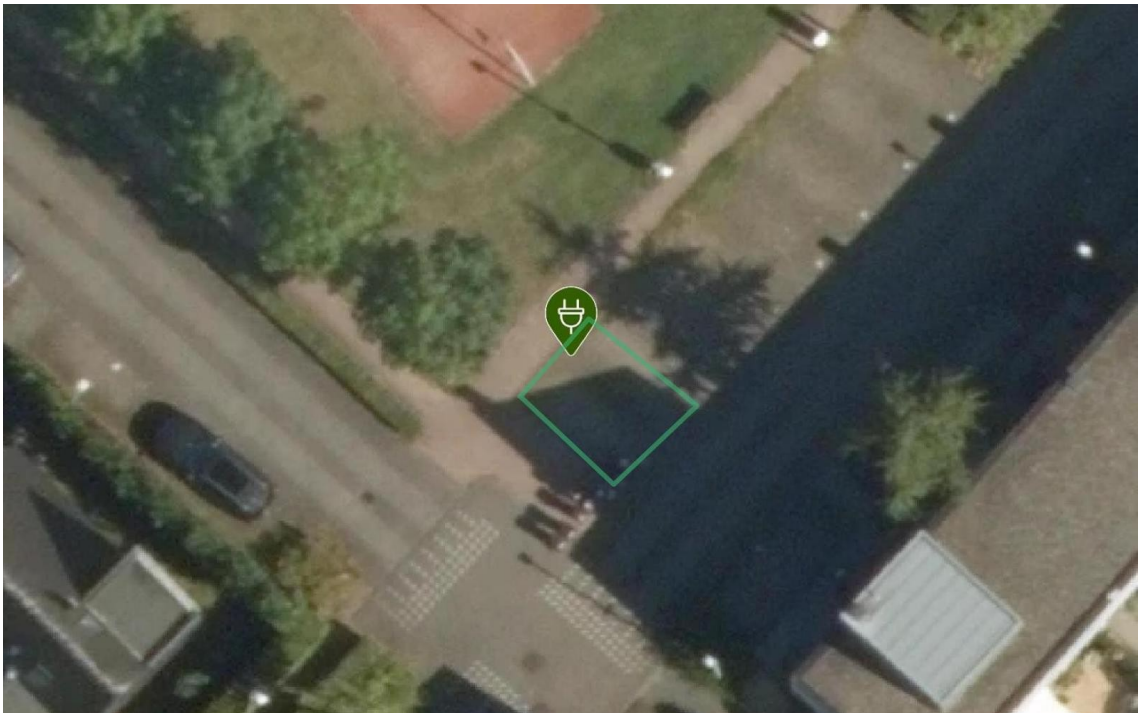



Laadpaal ID 0394-10377: Schans 15, 2141MV Vijfhuizen

Coördinaten: 4.676837424041054, 52.34487311229043

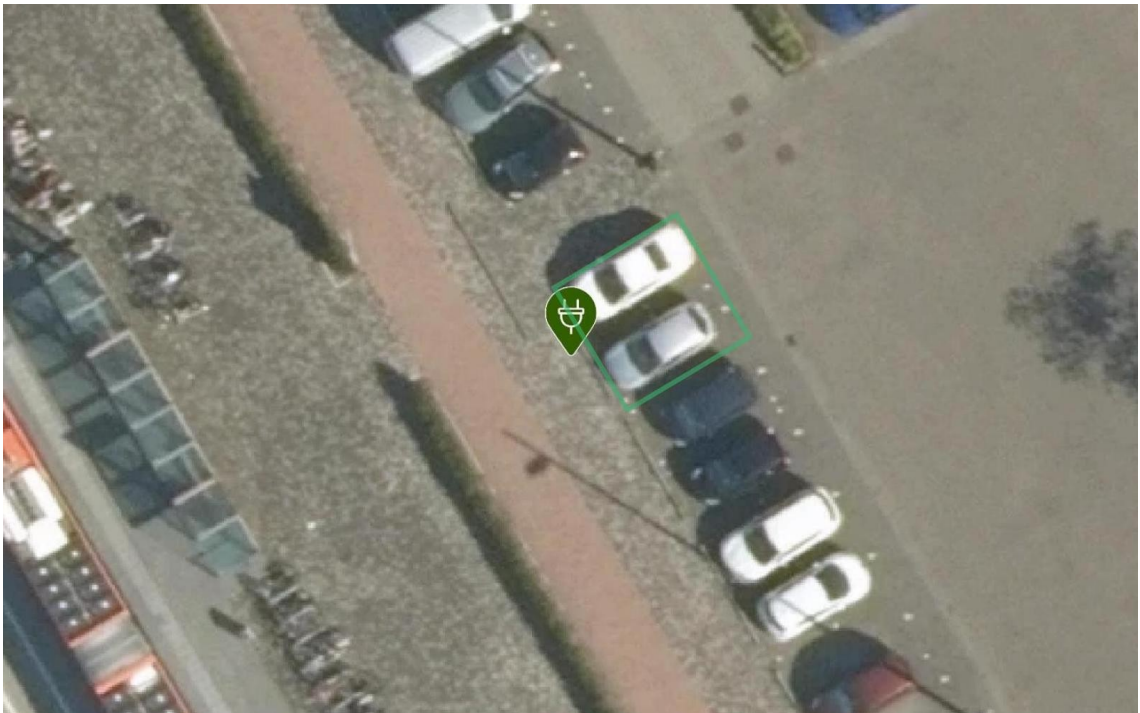



Laadpaal ID 0394-10378: Bolwerk 5, 2141MJ Vijfhuizen

Coördinaten: 4.677789073796447, 52.34530387787092

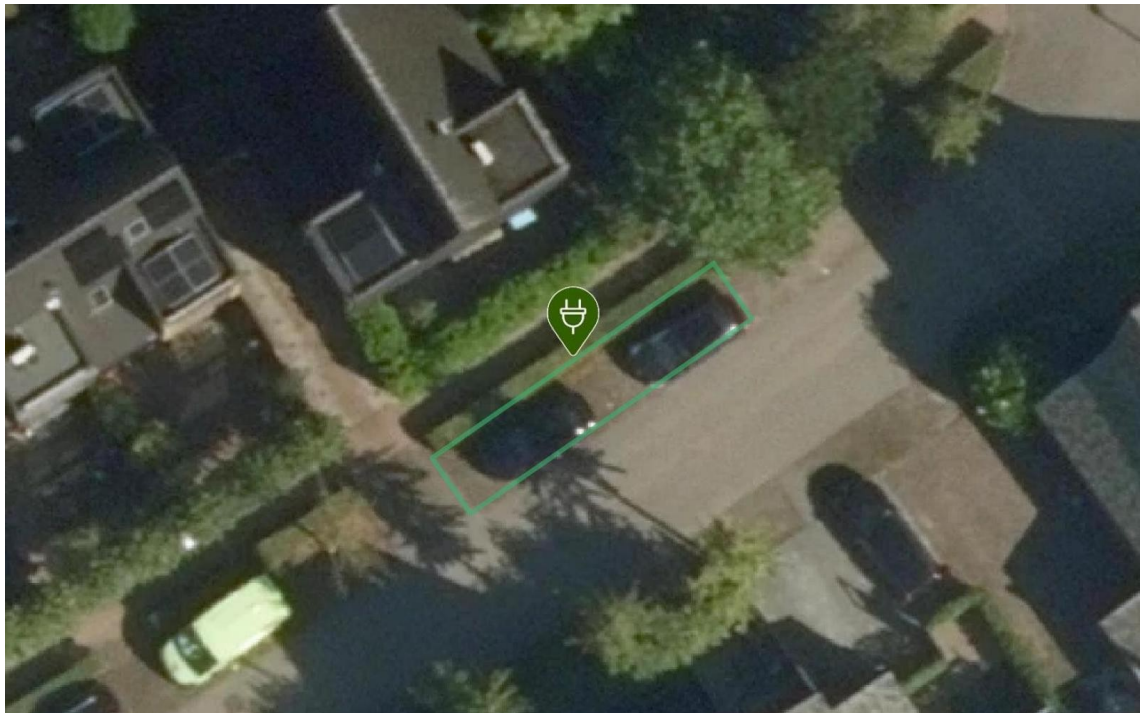



Laadpaal ID 0394-10382: Kroonwerk 2, 2141NL Vijfhuizen

Coördinaten: 4.676983217166253, 52.34714357728009

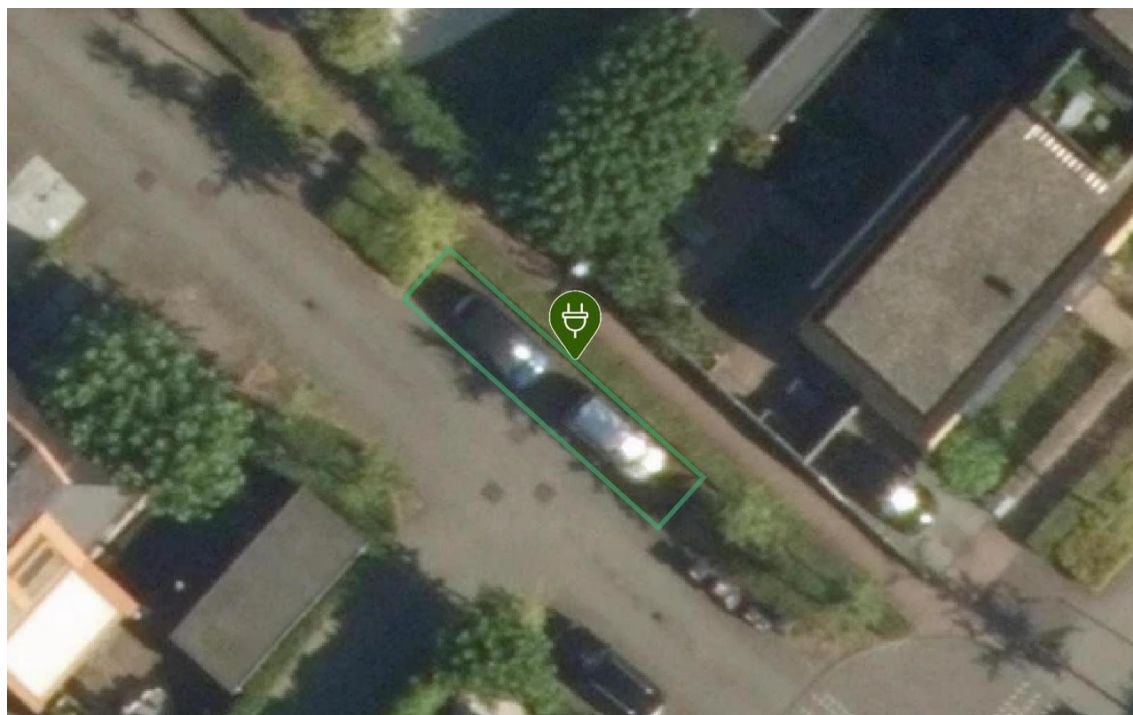



Laadpaal ID 0394-10383: Schans 77, 2141MZ Vijfhuizen

Coördinaten: 4.675280359627209, 52.346617254586334

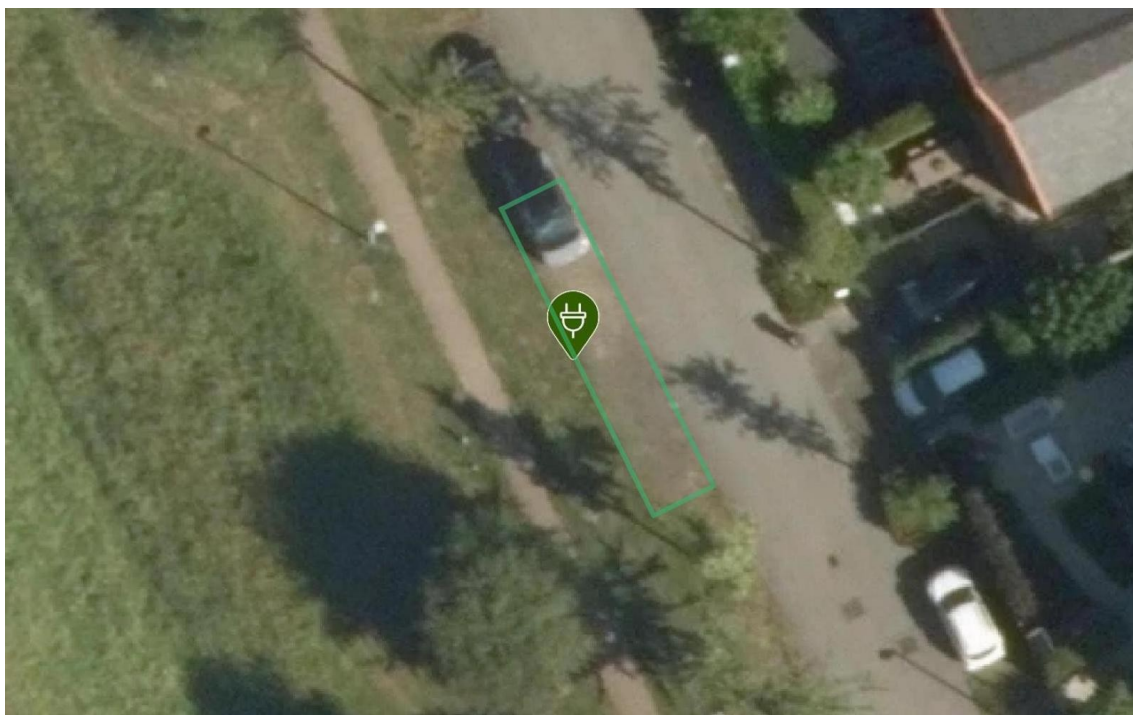



Laadpaal ID 0394-10386: Flank 17, 2141NX Vijfhuizen
Coördinaten: 4.674846216366376, 52.34805141936718

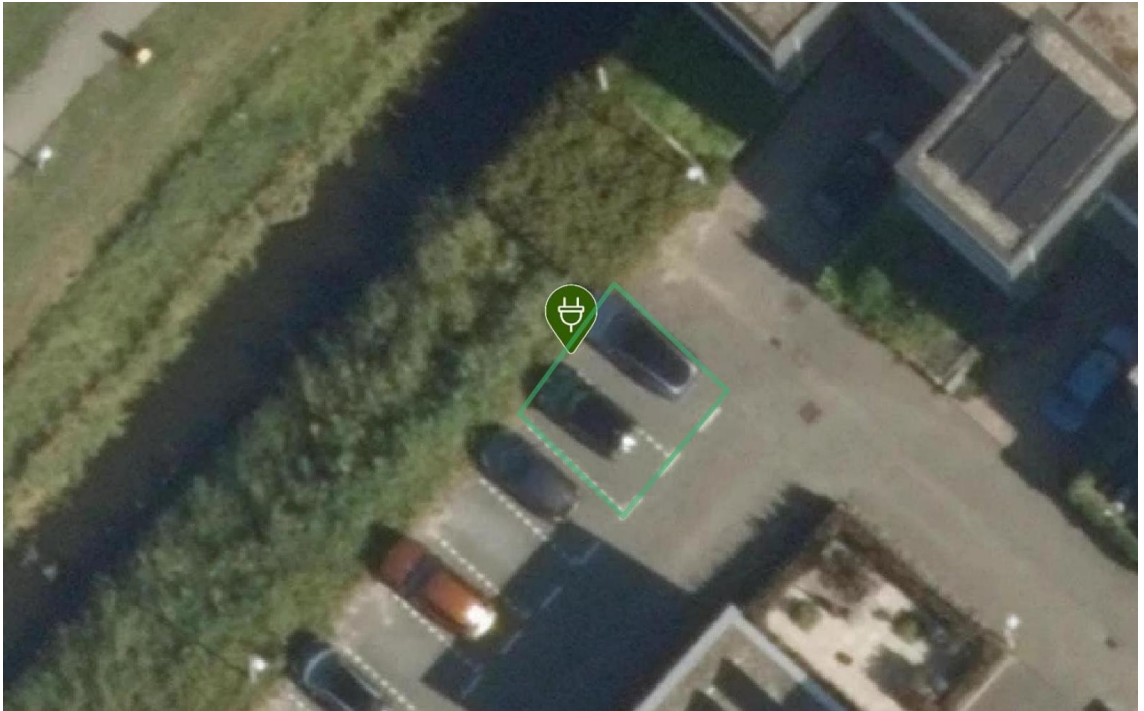



Laadpaal ID 0394-10387: Spieringweg 484, 2141EA Vijfhuizen

Coördinaten: 4.6754958278875165, 52.34860528953399

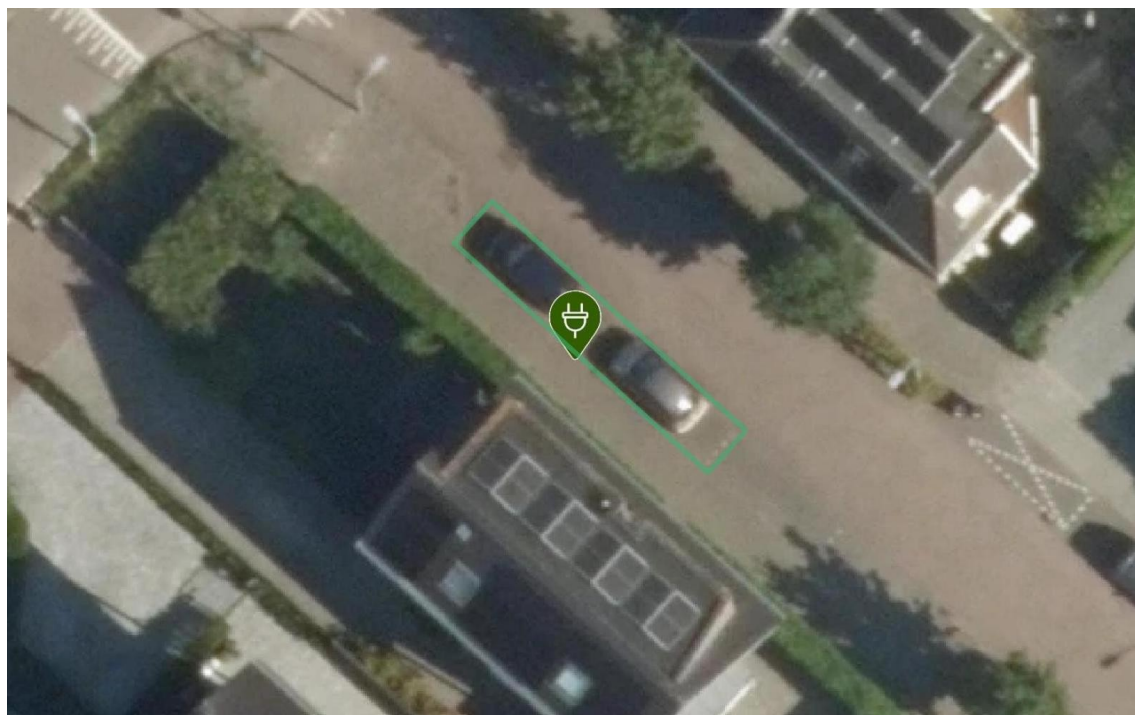



Laadpaal ID 0394-11387: Vliegersplein 33, 2141VD Vijfhuizen

Coördinaten: 4.684889904883931, 52.35061124173319

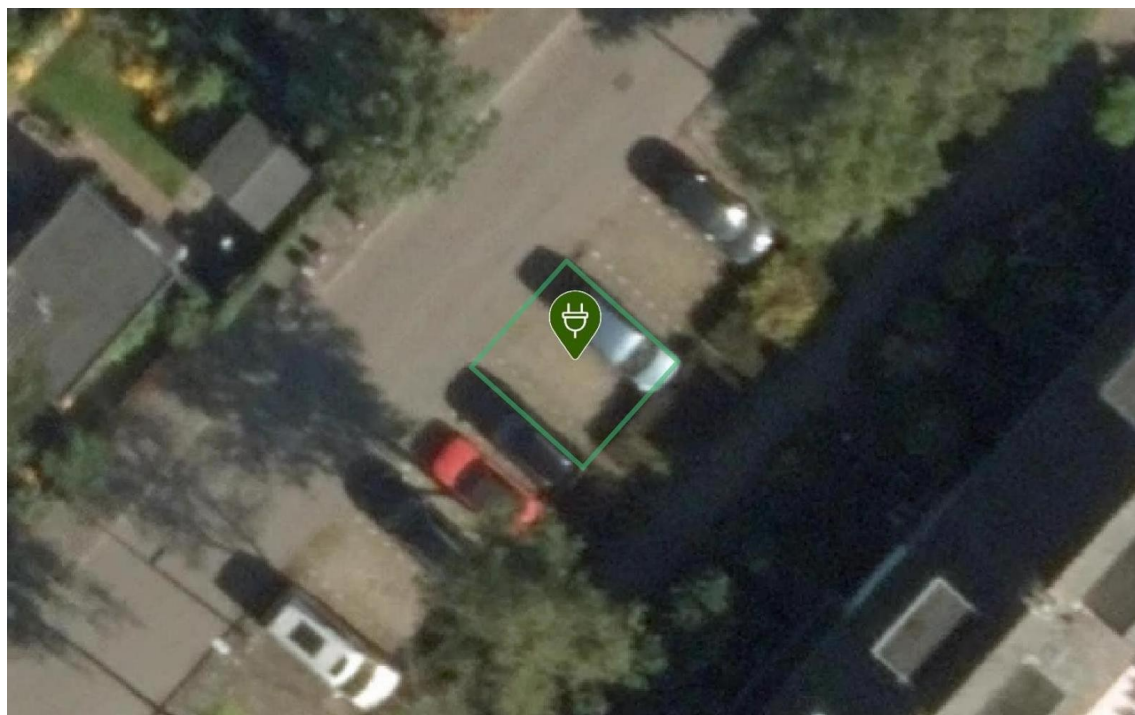



Laadpaal ID 0394-11388: Mient 34, 2141TC Vijfhuizen
Coördinaten: 4.6836487438676215, 52.35311185206723

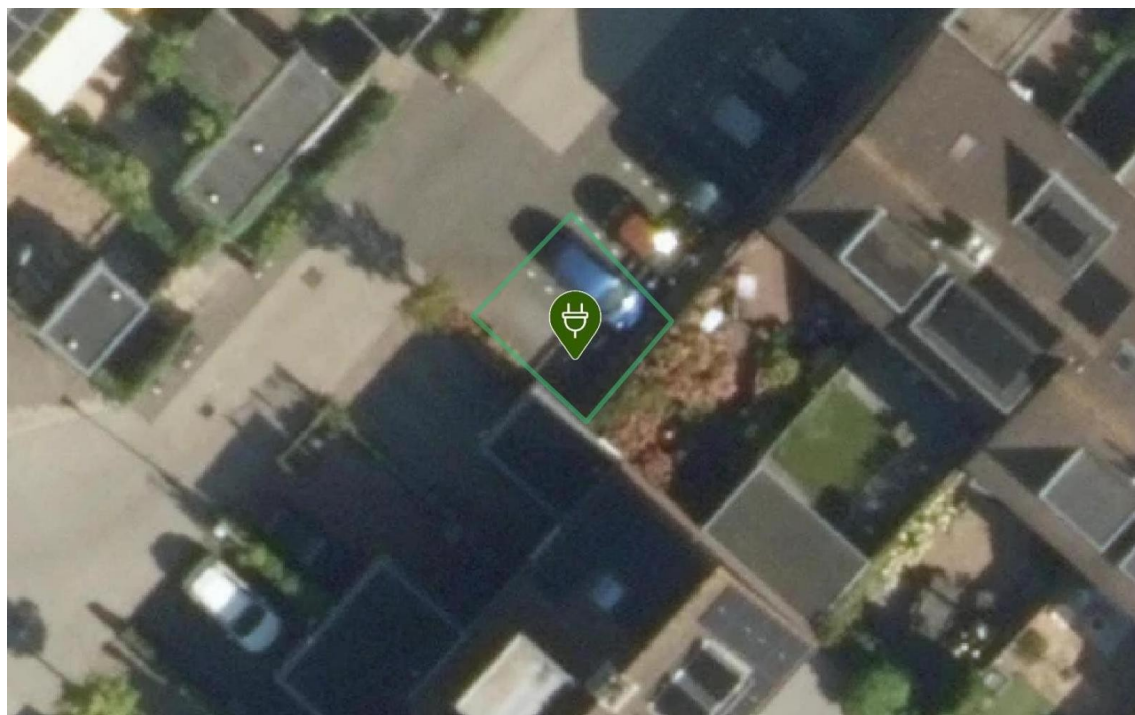



Laadpaal ID 0394-11391: Voorgracht 22, 2141NV Vijfhuizen

Coördinaten: 4.678723911167793, 52.34823798921644

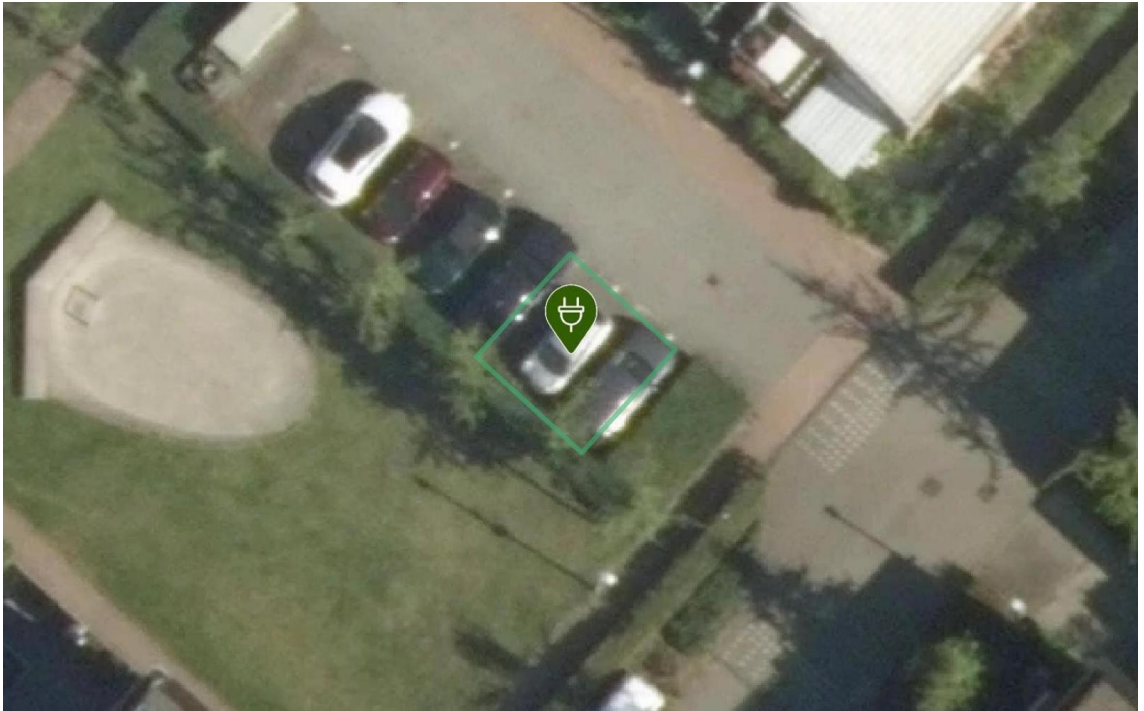



Laadpaal ID 0394-11532: Liniewal 96, 2141PA Vijfhuizen

Coördinaten: 4.676658735, 52.349501727

