

Ontwerp Omgevingsplan gemeente Bronckhorst - Hiddinks weide (opnieuw ter inzage)

Het college van burgemeester en wethouders van Gemeente Bronckhorst publiceert hierbij het ontwerp wijzigingsbesluit op het Omgevingsplan voor de locatie Hiddinks weide in Hengelo.

Besluit;

Artikel I

In te stemmen met het 'Ontwerp Omgevingsplan gemeente Bronckhorst - Hiddinks weide' met voornemen de regeling 'Omgevingsplan gemeente Bronckhorst' te wijzigen zoals opgenomen in Bijlage A.

Artikel II

Het 'Ontwerp Omgevingsplan gemeente Bronckhorst - Hiddinks weide' in procedure te brengen. Na de publicatie van Kennisgeving 'Ontwerp Omgevingsplan gemeente Bronckhorst - Hiddinks weide' kan een ieder een zienswijze indienen op het 'Ontwerp Omgevingsplan gemeente Bronckhorst - Hiddinks weide'.

Artikel III

Door dit besluit vervallen de delen van het bestemmingsplannen aangegeven in dit besluit, behorende bij de pons met identificatie /join/id/regdata/gm1876/2025/d0237fcec7124263a1b783a84347a25a/nld@2026-05-07;11401533.

Aldus besloten door het college van burgemeester en wethouders van Gemeente Bronckhorst in zijn vergadering van 27 januari 2026.

Bijlage A Bijlage bij artikel I

Omgevingsplan gemeente Bronckhorst

Hoofdstuk 1 ALGEMENE BEPALINGEN

Artikel 1.1 Begripsbepalingen

1. Begrippen in dit omgevingsplan hebben de betekenis die daarin is toegekend in de bijlage bij de Omgevingswet, artikel 1.1 van het Omgevingsbesluit, artikel 1.1 van het Besluit kwaliteit leefomgeving, artikel 1.1 van het Besluit activiteiten leefomgeving en artikel 1.1 van het Besluit bouwwerken leefomgeving.
2. Bijlage I bevat begripsbepalingen voor de toepassing van hoofdstuk 21 en hoofdstuk 22 van dit omgevingsplan.

Artikel 1.2 Meet- en rekenbepalingen

Bij de toepassing van hoofdstuk 21 van dit omgevingsplan, worden de meet- en rekenbepalingen in acht genomen die zijn opgenomen in bijlage III meet- en rekenbepalingen.

Hoofdstuk 2

[Gereserveerd]

Hoofdstuk 3

[Gereserveerd]

Hoofdstuk 4

[Gereserveerd]

Hoofdstuk 5

[Gereserveerd]

Hoofdstuk 6

[Gereserveerd]

Hoofdstuk 7

[Gereserveerd]

Hoofdstuk 8

[Gereserveerd]

Hoofdstuk 9

[Gereserveerd]

Hoofdstuk 10

[Gereserveerd]

Hoofdstuk 11

[Gereserveerd]

Hoofdstuk 12

[Gereserveerd]

Hoofdstuk 13

[Gereserveerd]

Hoofdstuk 14

[Gereserveerd]

Hoofdstuk 15

[Gereserveerd]

Hoofdstuk 16

[Gereserveerd]

Hoofdstuk 17

[Gereserveerd]

Hoofdstuk 18

[Gereserveerd]

Hoofdstuk 19

[Gereserveerd]

Hoofdstuk 20

[Gereserveerd]

Hoofdstuk 21 Ontwikkelingen in de transitiefase

Afdeling 21.1 Inleidende bepalingen

Artikel 21.1 Toepassingsbereik

1. Dit hoofdstuk bevat regels die nodig zijn voor gewenste ontwikkelingen omdat deze ontwikkelingen in strijd zijn met het tijdelijk deel van het omgevingsplan. Daarom is het hoofdstuk alleen van toepassing in het gebied Ontwikkelingen in de transitiefase.
2. De regels in afdeling 22.2, met uitzondering van paragraaf 22.2.7.3, en afdeling 22.3 zijn niet van toepassing voor zover die regels in strijd zijn met regels in dit hoofdstuk.

Artikel 21.2 Aanvraagvereisten

De aanvraagvereisten, bedoeld in paragraaf 22.5.2, zijn van overeenkomstige toepassing op een omgevingsvergunning die is vereist op grond van dit hoofdstuk.

Artikel 21.3 Toegelaten activiteiten

Een locatie en daarop aanwezige bouwwerken worden alleen gebruikt voor activiteiten die daar zijn toegelaten volgens dit hoofdstuk.

Afdeling 21.2 Agrarisch

Paragraaf 21.2.1 Inleidende bepalingen

Artikel 21.4 Toepassingsbereik

Deze afdeling bevat regels over het gebied Agrarisch

Paragraaf 21.2.2 Gebruiken van de fysieke leefomgeving

Artikel 21.5 Toelaten activiteiten - agrarisch

1. In het gebied Agrarisch - landelijk gebied mogen gronden worden gebruikt voor:
 - a. het uitoefenen van een reëel agrarisch bedrijf, uitsluitend in een bouwvlak;
 - b. het uitoefenen van nevenfuncties bij een agrarisch bedrijf;
 - c. een aan huis verbonden beroep of aan huis verbonden bedrijf waaronder internetverkoop;
 - d. bed & breakfast;
 - e. grondgebonden zonnepanelen en daarmee gelijk te stellen voorzieningen voor de opwekking van duurzame energie uitsluitend binnen een bouwvlak en bedoeld voor de eigen energievoorziening;
 - f. verharde en onverharde paden en ondergeschikte erfverharding ten dienste van het agrarische bedrijf;
 - g. (toegangs)wegen ten dienste van:
 1. andere functies die op aangrenzende gronden zijn toegelaten op grond van dit hoofdstuk;
 2. bestemmingen die op aangrenzende gronden van toepassing zijn op grond van het bestemmingsplan Landelijk gebied;
 - h. het hobbymatig houden van dieren en telen van gewassen;
 - i. het plaatsen van bouwwerken, geen gebouw zijnde, ten behoeve van biodiversiteit.
2. In het gebied Agrarisch - stedelijk gebied mogen gronden worden gebruikt voor:
 - a. de uitoefening van agrarische activiteiten;
 - b. kaasboerderijen;
 - c. ontsluitingswegen.
3. In het gebied Agrarisch mogen gronden, in aanvulling op het eerste en tweede lid, ook worden gebruikt voor:
 - a. bedrijfswoningen;
 - b. extensief recreatief medegebruik;
 - c. waterhuishoudkundige doeleinden;
 - d. nutsvoorzieningen.
4. In het gebied Agrarisch - landelijk gebied mogen gronden ook worden gebruikt voor tuinen behorend bij de woningen die op aangrenzende gronden zijn toegelaten op grond van de volgende bepalingen, uitsluitend voor zover de tuin al legaal aanwezig was op 25 oktober 2016:
 - a. Artikel 21.165 (toegelaten activiteiten – wonen); of
 - b. de regels met betrekking tot de bestemming 'Wonen', 'Wonen – 1' of 'Wonen-2' als bedoeld in het bestemmingsplan Landelijk gebied.
5. In het gebied Agrarisch met waarden (landelijk gebied) mogen gronden ook worden gebruikt voor:
 - a. waterberging.
6. In het gebied Agrarisch - parkeerterrein mogen gronden ook worden gebruikt voor een parkeerterrein.
7. In afwijking van het eerste lid, onder a mogen gronden in het gebied Agrarisch-kringlooplandbouw uitsluitend worden gebruikt voor kringlooplandbouw.
8. In het gebied Agrarisch - solarpark mogen gronden worden gebruikt voor een solarpark. Gronden binnen dit gebied mogen mede worden gebruikt voor het opwekken van energie door middel van het omzetten van zonlicht in elektriciteit met gebruik van zonnepanelen en met de daarbij behorende voorzieningen.
9. In het gebied Agrarisch - groen zijn uitsluitend groenvoorzieningen voor de landschappelijke inpassing van een solarpark toegestaan.

Artikel 21.6 Oogmerken

1. Naast belangen die rechtstreeks samenhangen met het uitoefenen van de activiteiten, bedoeld in artikel 21.5, zijn de regels in deze afdeling gesteld met het oog het belang van behoud, bescherming, herstel en ontwikkeling van:
 - a. landschapselementen;
 - b. landschappelijke waarden, zoals de kernkwaliteiten van het Nationaal Landschap De Graafschap zoals vastgelegd in bijlage 6 Kernkwaliteiten Nationale Landschappen van de Omgevingsverordening Gelderland;
 - c. specifieke landschappelijke en natuurwaarden in het Gelders Natuurnetwerk (GNN) en de Groene Ontwikkelingszone (GO), zoals

1. het behoud van open essen en gave broekgebieden, afwisseling van landgoederen, bouwland en grotere bossen, karakteristiek verspreide bebouwing en, het behoud van rivier- en stuifduinen met micro-reliëf;
 2. behoud van het aardkundig waardevol gebied zoals opgenomen in de bijlage 6 en 7 van de Omgevingsverordening Gelderland voor de deelgebieden 't Zand en Vorden;
 3. behoud van het waardevol open gebied zoals opgenomen in de bijlage 6 en 7 van de Omgevingsverordening Gelderland voor het deelgebied 't Zand;
 4. instandhouding van aanwezige landschapselementen.
2. In aanvulling op het eerste lid zijn de regels die betrekking hebben op het gebied Agrarisch met waarden - Landschap en natuur (landelijk gebied) gesteld met het oog op het belang van:
 - a. behoud, bescherming, herstel en ontwikkeling van (overige) natuurwaarden en cultuurhistorische waarden;
 - b. bescherming en instandhouding van drinkwatervoorzieningen.
 3. In aanvulling op het eerste lid zijn de regels die betrekking hebben op het gebied Agrarisch met waarden - Landschap (landelijk gebied) gesteld met het oog op het belang van:
 - a. behoud en bescherming van cultuurhistorische waarde;
 - b. bescherming en instandhouding van drinkwatervoorzieningen;
 - c. het behoud, het herstel en de ontwikkeling van historische verkaveling, bestaande uit de instandhouding van de aldaar voorkomende, dan wel daaraan eigen, grote landschappelijke, esthetische en geomorfologische waarden en de recreatieve belevingswaarde en;
 - d. het behoud, het herstel en de ontwikkeling van het milieu van de natuurlijke leefgemeenschappen.

Artikel 21.7 Toegelaten activiteiten – agrarisch bedrijf

In het gebied Agrarisch - landelijk gebied is per bouwvlak maximaal één agrarisch bedrijf toegelaten.

Artikel 21.8 Toegelaten activiteiten – nevenfuncties - landelijk gebied

1. Dit artikel is van toepassing in het gebied Agrarisch - landelijk gebied.
2. Voor het uitoefenen van nevenfuncties bij een agrarisch bedrijf gelden de volgende regels:
 - a. uitsluitend de in bijlage V aangegeven nevenfuncties zijn toegelaten;
 - b. maximaal 350 m² van de oppervlakte van bedrijfsgebouwen wordt gebruikt voor nevenfuncties;
 - c. het is verboden detailhandel uit te oefenen, anders dan detailhandel in streekeigen geproduceerde (agrarische) producten tot een maximale oppervlakte van 50m²;
 - d. maximaal 50 m² van de bebouwing wordt gebruikt voor catering, café, restaurant, eethuis, ijs-salon, terras/theetuin en theeschenkerij, zoals genoemd in bijlage V onder de categorie 'Dagrecreatie';
 - e. maximaal 50% van de bebouwing wordt gebruikt voor nevenfuncties.
3. Als het tweede lid van toepassing is op een locatie waar ook een van de hierna volgende leden van toepassing is, geldt het maximum oppervlakte als bedoeld in het tweede lid, aanhef en onder b met inbegrip van de oppervlakte aan activiteiten die worden verricht op grond van die leden.
4. In het gebied Specifieke vrom van recreatie - 43 zijn de volgende nevenfuncties toegelaten op een oppervlakte van maximaal 290 m²:
 - a. kleinschalig kampeerterrein;
 - b. trekkershutten;
 - c. bed & breakfast;
 - d. kantoor.

Artikel 21.9 Toegelaten activiteiten – extensief recreatief medegebruik

1. Ter ondersteuning van extensief recreatief medegebruik mogen gronden in beperkte mate worden gebruikt voor **recreatieve voorzieningen** zoals fiets-, voet en ruiterspaden, banken, picknicktafels en bewegwijzering.
2. Activiteiten in het kader van extensief recreatief medegebruik, met uitzondering van nachtvissen, vinden alleen plaats tussen zonsopgang en zonsondergang.

Artikel 21.10 Toegelaten activiteiten – teeltondersteunende voorzieningen

1. In het gebied Agrarisch - landelijk gebied gelden Voor het gebruiken van gronden voor teeltondersteunende voorziening de volgende regels:
 - a. teeltondersteunende voorzieningen zijn alleen toegelaten bij agrarische bedrijven die als doel hebben het op of boven de grond telen van gewassen;
 - b. teeltondersteunende voorzieningen met een hoogte van maximaal 1,50 meter en met een tijdelijk karakter, zoals insectengaas, afdekfolie en lage tunnels, zijn toegelaten zolang de teelt het vereist, maar met een maximum van 8 maanden;
 - c. teeltondersteunende voorzieningen met een hoogte van maximaal 1,50 meter en met een permanent karakter, zoals containervelden, zijn alleen toegelaten binnen het bouwvlak en met een maximale oppervlakte van 1000 m² per bouwvlak;
 - d. teeltondersteunende voorzieningen met een hoogte van minimaal 1,50 en maximaal 2 meter en met een tijdelijk karakter, zoals menstoegankelijke wandelkappen, schaduwhallen en hagelnetten, zijn toegelaten zolang de teelt het vereist, maar met een maximum van 8 maanden, en alleen binnen het bouwvlak en met een maximale gezamenlijke oppervlakte, tezamen met de voorzieningen, bedoeld onder e, van 500m² per bouwvlak;
 - e. teeltondersteunende voorzieningen met een hoogte van minimaal 1,50 en maximaal 3,50 meter en met een permanent karakter, zoals stellingenteelt (bakken in stellingen, regenkappen) en teeltondersteunende kassen, zijn alleen toegelaten binnen het bouwvlak en met een maximale gezamenlijke oppervlakte van 5000 m², tezamen met de voorzieningen, bedoeld onder d, per bouwvlak.
2. In het gebied Agrarisch - stedelijk gebied gelden voor het gebruiken van gronden voor teeltondersteunende voorzieningen de volgende regels:
 - a. teeltondersteunende voorziening zijn alleen toegelaten ten dienste van grondgebonden agrarische bedrijfsvoering;
 - b. alleen teeltondersteunende voorzieningen met een tijdelijk karakter zijn toegelaten, zoals insectengaas, afdekfolie en lage tunnels, zolang de teelt het vereist, maar met een maximum van 8 maanden;
 - c. de hoogte is maximaal 1,50 meter.

Artikel 21.11 Verboden gebruiksactiviteiten

1. De volgende gebruiksactiviteiten zijn altijd verboden:
 - a. het gebruiken van gronden voor een glastuinbouwbedrijf.
2. In het gebied Agrarisch - landelijk gebied zijn de volgende gebruiksactiviteiten ook altijd verboden:
 - a. het in gebruik geven, nemen of hebben van gronden voor groepskamperen, tenzij een vergunning is verleend als bedoeld in Artikel 21.15;
 - b. het gebruiken van gronden buiten het bouwvlak voor opslag, anders dan het opslaan van hooibalen;
 - c. het opslaan van hooibalen bouwen het bouwvlak, gedurende een periode van langer dan 6 weken;
 - d. het huisvesten van tijdelijke werknemers die werken op structurele arbeidsplaatsen, te weten een arbeidsplaats die langer dan 6 maanden beschikbaar is, en tijdelijke arbeidsplaatsen;
 - e. het gebruiken van meer dan één bouwlaag van een bouwwerk voor het houden van dieren voor een niet-grondgebonden veehouderijbedrijf;
 - f. het bewerken, verwerken en vergisten van mest afkomstig van derden;
 - g. het gebruiken van gronden buiten het bouwvlak voor kuilvoer- en mestplaten tenzij een vergunning is verleend als bedoeld in Artikel 21.37;
3. In het gebied Agrarisch - stedelijk gebied zijn de volgende gebruiksactiviteiten ook altijd verboden:
 - a. het opslaan, storten of lozen van al dan niet aan het gebruik onttrokken goederen, grond, stoffen en materialen, behoudens voorzover dat noodzakelijk is voor het in dit omgevingsplan toegelaten gebruik van de grond en opstallen.

Artikel 21.12 Verboden gebruiksactiviteiten – toename van stikstofemissie - landelijk gebied

1. In het gebied Agrarisch - landelijk gebied is het is verboden gronden en bouwwerken:
 - a. niet behorende tot een agrarisch bedrijf te gebruiken of te laten gebruiken waarbij een toename van stikstofemissie plaatsvindt vanuit de betreffende gronden of bouwwerken;
 - b. behorende tot een agrarisch bedrijf te gebruiken of te laten gebruiken waarbij een toename van stikstofemissie plaatsvindt vanuit de betreffende gronden of bouwwerken; te gebruiken of laten

gebruiken waarbij een toename van stikstofemissie plaatsvindt vanuit de betreffende gronden of bouwwerken.

2. Voor de toepassing het eerste lid, aanhef en onder a wordt onder 'toename van stikstofemissie' verstaan: een stikstofemissie in N/kg/jaar die meer bedraagt dan de emissie N/kg/jaar afkomstig van het op 17 mei 2017 feitelijk aanwezige en planologisch legale gebruik van de betreffende gronden en bouwwerken.
3. Voor de toepassing van het eerste lid, aanhef en onder b wordt onder 'toename van stikstofemissie' verstaan: een stikstofemissie in N/kg/jaar die meer bedraagt dan de emissie N/kg/jaar afkomstig van het op 17 mei 2017 feitelijk aanwezige en planologisch legale gebruik van de betreffende gronden en bouwwerken behorend tot de inrichting.
4. Als een gelijkblijvende of een afname van emissie N/kg/jaar afkomstig van het op 17 mei 2017 feitelijk aanwezige en planologisch legale gebruik van de betreffende gronden en bouwwerken een hogere stikstofdepositie veroorzaakt op voor stikstof gevoelige habitats in een Natura 2000-gebied, dan wordt dit eveneens beschouwd als een toename van stikstofemissie als bedoeld in het eerste lid.
5. Als een gelijkblijvende of een afname van emissie N/kg/jaar afkomstig van het op 17 mei 2017 feitelijk aanwezige en planologisch legale gebruik van de betreffende gronden en bouwwerken behorend tot de inrichting een hogere stikstofdepositie veroorzaakt op voor stikstof gevoelige habitats in een Natura 2000-gebied, dan wordt dit eveneens beschouwd als een toename van stikstofemissie als bedoeld in het eerste lid.
6. Als uitzondering op het tweede tot en met vijfde lid is er geen sprake van een toename van stikstofemissie wanneer de emissie N/kg/jaar afkomstig van het agrarisch bedrijf niet meer bedraagt dan de emissie N/kg/jaar afkomstig van het gebruik van gronden en bouwwerken als bedoeld in het tweede of vierde lid of het gebruik van gronden en bouwwerken behorend tot de het agrarisch bedrijf als bedoeld in het derde of vijfde lid conform een verleende en onherroepelijke natuurvergunning waarvoor een passende beoordeling is gemaakt en opgenomen in bijlage VI.
7. Waar in de voorgaande leden 'emissie N/kg/jaar' wordt gebruikt, wordt de hiervan onderdeel uitmakende hoofdletter 'N' bedoeld als verzamelnaam voor NH₃ en NO_x.

Artikel 21.13 Binnenplanse omgevingsvergunning omgevingsplanactiviteit gebruiken - bed & breakfast - landelijk gebied

1. Dit artikel is van toepassing in het gebied Agrarisch - landelijk gebied.
2. Het is verboden zonder omgevingsvergunning gronden te gebruiken voor een bed & breakfast als daarbij wordt afgeweken van Artikel 21.214.
3. Een omgevingsvergunning als bedoeld in het eerste lid wordt verleend als:
 - a. de vereveningsbijdrage wordt voldaan, die bij 'overige gebouwen' bestaat uit een kwaliteitsbijdrage zoals sloop, verkleining van het bouwvlak of een groene invulling, natuurontwikkeling, landschappelijke inpassing of verbetering van de infrastructuur;
 - b. niet meer dan 50% van de oppervlakte van het bouwvlak wordt ingezet voor bed & breakfast al dan niet in combinatie met groepskamperen als bedoeld in Artikel 21.15;
 - c. de oppervlakte die wordt gebruikt voor bed & breakfast is niet meer dan 500 m²;
 - d. voor wat betreft parkeren wordt voldaan aan Artikel 21.216;
 - e. de verkeersafwikkelingssituatie ter plaatse wordt naar het oordeel van het bevoegd gezag niet onevenredig aangetast;
 - f. er naar het oordeel van het bevoegd gezag geen onevenredige aantasting plaatsvindt van de belangen, bedoeld in Artikel 21.6;
 - g. de grenswaarde voor plaatsgebonden risico als bedoeld in artikel 5.7 van het Besluit kwaliteit leefomgeving in acht worden genomen;
 - h. wordt voldaan aan de regels van afdeling 22.3.

Artikel 21.14 Binnenplanse omgevingsvergunning omgevingsplanactiviteit gebruiken - combinatie van recreatieve activiteiten

1. Het is verboden zonder omgevingsvergunning gronden te gebruiken voor (een combinatie van) recreatieve activiteiten als nevenfunctie, voor zover het gaat om verblijfsrecreatie anders dan bed & breakfast overeenkomstig Artikel 21.214 en Artikel 21.13.
2. Een omgevingsvergunning als bedoeld in het eerste lid wordt verleend als:

- a. de nevenfuncties zijn opgenomen in bijlage V;
 - b. de (gezamenlijke) oppervlakte van bebouwing voor recreatiewoningen, recreatieappartementen, voorzieningen voor bed & breakfast, trekkershutten en kampeerterrein inclusief kleinschalige horecavoorzieningen, niet meer is dan 500 m²;
 - c. de oppervlakte van bebouwing voor horecavoorzieningen niet meer is dan 50 m²;
 - d. een eventuele horecavoorziening uitsluitend tot hoofddoel heeft het verstrekken van niet-alcoholische dranken en versnaperingen;
 - e. er alleen gebruik gemaakt wordt van nieuwe of niet-karakteristieke bebouwing als het gebruik van bestaande karakteristieke bebouwing naar het oordeel van het bevoegd gezag redelijkerwijs niet mogelijk is;
 - f. niet meer dan 3 trekkershutten worden gerealiseerd;
 - g. voor wat betreft recreatiewoningen, -appartementen en groepsaccommodaties: er sprake is van een bedrijfsmatige exploitatie voor recreatieve doeleinden;
 - h. voor wat betreft kampeerterrinen: er sprake is van een kampeerterrein, met daarbij behorende voorzieningen, zonder jaarstandplaatsen, ter beschikking gesteld voor het houden van mobiele kampeervoertuigen en/of tenten gedurende het kampeerseizoen ('kleinschalig kampeerterrein');
 - i. het aantal kampeerplaatsen is niet meer dan aangegeven met de omgevingsnorm Omgevingsnorm kampeerplaatsen;
 - j. de vereveningsbijdrage wordt voldaan, die bij 'overige gebouwen' bestaat uit een kwaliteitsbijdrage zoals sloop, verkleining van het bouwvlak of een groene invulling, natuurontwikkeling, landschappelijke inpassing of verbetering van de infrastructuur;
 - k. niet meer dan 50% van de oppervlakte van het bouwvlak wordt ingezet voor deze recreatieve functies;
 - l. de belangen van in de omgeving aanwezige functies en waarden, waaronder in het bijzonder de belangen, bedoeld in Artikel 21.6, naar het oordeel van het bevoegd gezag niet onevenredig worden geschaad;
 - m. er geen buitenopslag plaatsvindt;
 - n. de activiteiten plaatsvinden in fysiek bestaande, legale en vrijgekomen (of vrijkomende) gebouwen, dan wel in nieuwe gebouwen voor zover dit wordt gecompenseerd door sloop van niet-karakteristieke bebouwing;
 - o. nieuwbouw als bedoeld in onderdeel I uitsluitend kleinschalig is, en aansluit bij de bestaande karakteristieken;
 - p. wat betreft parkeren wordt voldaan aan Artikel 21.216;
 - q. de verkeersafwikkelingssituatie ter plaatse naar het oordeel van het bevoegd gezag niet onevenredig wordt aangetast;
 - r. de belangen van in de omgeving aanwezige functies en waarden naar het oordeel van het bevoegd gezag niet onevenredig worden geschaad;
 - s. er naar het oordeel van het bevoegd gezag sprake is van een zorgvuldige landschappelijke inpassing;
 - t. de grenswaarde voor plaatsgebonden risico als bedoeld in artikel 5.7 van het Besluit kwaliteit leefomgeving in acht worden genomen;
 - u. er wordt voldaan aan de regels van afdeling 22.3.
3. In aanvulling op het tweede lid wordt in het gebied Agrarisch met waarden - Landschap en natuur (landelijk gebied) een omgevingsvergunning alleen verleend als er geen significante negatieve effecten optreden voor het Gelders Natuurnetwerk (GNN) en de Groene Ontwikkelingszone (GO).
 4. Binnen het kader van deze omgevingsvergunningsmogelijkheid is het mogelijk de ene bestaande recreatieve functie om te zetten in een andere recreatieve functie.
 5. Bij een aanvraag voor een omgevingsvergunning als bedoeld in het eerste lid wordt een bedrijfs- en inrichtingsplan overgelegd.
 6. Aan een omgevingsvergunning kan het voorschrift worden verbonden dat een landschappelijk inpassingsplan wordt overgelegd.

Artikel 21.15 Binnenplanse omgevingsvergunning omgevingsplanactiviteit gebruiken - groepskamperen - landelijk gebied

1. Dit artikel is van toepassing in het gebied Agrarisch - landelijk gebied.
2. Het is verboden zonder omgevingsvergunning gronden te gebruiken voor groepskamperen.
3. Een omgevingsvergunning als bedoeld in het eerste lid wordt verleend als:
 - a. het groepskamperen alleen plaatsvindt gedurende een korte aaneengesloten periode;

- b. de vereveningsbijdrage wordt voldaan, die bij 'overige gebouwen' bestaat uit een kwaliteitsbijdrage zoals sloop, verkleining van het bouwvlak of een groene invulling, natuurontwikkeling, landschappelijke inpassing of verbetering van de infrastructuur;
 - c. niet meer dan 50% van de oppervlakte van het bouwvlak wordt ingezet voor groepskamperen al dan niet in combinatie met bed & breakfast als bedoeld in artikel Artikel 21.13;
 - d. voor wat betreft parkeren wordt voldaan aan Artikel 21.216;
 - e. de verkeersafwikkelingssituatie ter plaatse naar het oordeel van het bevoegd gezag niet onevenredig wordt aangetast;
 - f. er naar het oordeel van het bevoegd gezag geen onevenredige aantasting plaatsvindt van de belangen, bedoeld in Artikel 21.6;
 - g. de grenswaarde voor plaatsgebonden risico als bedoeld in artikel 5.7 van het Besluit kwaliteit leefomgeving in acht wordt genomen;
 - h. wordt voldaan wordt aan de regels van afdeling 22.3.
4. Aan de omgevingsvergunning kunnen voorschriften worden verbonden over:
- a. de inrichting van het terrein;
 - b. de plaatsing van kampeermiddelen op het terrein;
 - c. het aantal personen op het terrein.

Artikel 21.16 Binnenplanse omgevingsvergunning omgevingsplanactiviteit gebruiken - kleinschalig kampeerterrein - landelijk gebied

1. Dit artikel is van toepassing in het gebied Agrarisch - landelijk gebied.
2. Het is verboden zonder omgevingsvergunning gronden te gebruiken voor een kampeerterrein, tenzij dit op grond van Artikel 21.8 al uitdrukkelijk is toegelaten.
3. Een omgevingsvergunning als bedoeld in het tweede lid wordt verleend als:
 - a. de activiteit betrekking heeft op een nevenfunctie als bedoeld in Artikel 21.5, eerste lid, aanhef en onder b;
 - b. de activiteit betrekking heeft op een terrein met daarbij behorende voorzieningen, zonder jaarstandplaatsen, ter beschikking gesteld voor het houden van mobiele kampeervoertuigen en/of tenten gedurende het kampeerseizoen ('kleinschalig kampeerterrein');
 - c. het kleinschalig kampeerterrein wordt gesitueerd:
 1. binnen het bouwvlak; of
 2. in aansluiting op het bouwvlak, als realisatie (volledig) binnen het bouwvlak naar het oordeel van het bevoegd gezag niet mogelijk is;
 - d. de bebouwde oppervlakte voor bebouwing voor deze voorziening, inclusief trekkershutten, is niet meer dan 100 m²;
 - e. het aantal mobiel kampeervoertuigen en tenten gezamenlijk is niet meer dan aangegeven met de omgevingsnorm Omgevingsnorm kampeerplaatsen.;
 - f. voor trekkershutten wordt voldaan aan de volgende voorwaarden:
 1. per 10 kampeerplaatsen is er niet meer dan 1 trekkershut;
 2. de bebouwde oppervlakte per trekkershut is niet meer dan 35 m²;
 - g. geen starcaravans of chalets worden gerealiseerd;
 - h. de voorziening, voor zover dit naar het oordeel van het bevoegd gezag redelijkerwijs mogelijk is, wordt gerealiseerd binnen de bestaande bebouwing;
 - i. voor wat betreft parkeren wordt voldaan aan Artikel 21.216;
 - j. de verkeersafwikkelingssituatie ter plaatse naar het oordeel van het bevoegd gezag niet onevenredig wordt aangetast;
 - k. de belangen van in de omgeving aanwezige functies en waarden, waaronder in het bijzonder de belangen, bedoeld in Artikel 21.6, naar het oordeel van het bevoegd gezag niet onevenredig worden geschaad;
 - l. er naar het oordeel van het bevoegd gezag sprake is van een zorgvuldige landschappelijke inpassing;
 - m. de grenswaarde voor plaatsgebonden risico als bedoeld in artikel 5.7 van het Besluit kwaliteit leefomgeving in acht wordt genomen;
 - n. wordt voldaan aan de regels van afdeling 22.3.
4. In aanvulling op het derde lid wordt in het gebied Agrarisch met waarden - Landschap en natuur (landelijk gebied) een omgevingsvergunning alleen verleend als er geen significante negatieve effecten optreden voor het Gelders Natuurnetwerk (GNN) en de Groene Ontwikkelingszone (GO).

5. Bij een aanvraag voor een omgevingsvergunning als bedoeld in het eerste lid wordt een landschappelijk inpassingsplan overgelegd met het oog op de beoordeling als bedoeld in het derde lid, aanhef en onder k.

Artikel 21.17 Binnenplanse omgevingsvergunning omgevingsplanactiviteit gebruiken - mestbewerking - landelijk gebied

1. Dit artikel is van toepassing in het gebied Agrarisch - landelijk gebied.
2. Het is verboden zonder omgevingsvergunning gronden te gebruiken voor een installatie voor mestbewerking, mestverwerking of mestvergisting.
3. Een omgevingsvergunning als bedoeld in het tweede lid wordt verleend als:
 - a. uitsluitend mest wordt bewerkt, verwerkt of vergist die van het eigen bedrijf afkomstig is;
 - b. de hoeveelheid te verwerken mest op jaarbasis niet meer is dan 20.000 ton;
 - c. de activiteiten uitsluitend plaatsvinden binnen het bouwvlak;
 - d. de activiteiten naar het oordeel van het bevoegd gezag niet leiden tot onevenredige verkeers-toename;
 - e. de activiteiten naar het oordeel van het bevoegd gezag gelet op milieuhygiënische eisen inpasbaar zijn;
 - f. er naar het oordeel van het bevoegd gezag geen onevenredige afbreuk wordt gedaan aan de landschappelijke waarden, waaronder de belangen bedoeld in Artikel 21.6.
4. Met het oog op de beoordeling als bedoeld in het derde lid, aanhef en onder e wordt in elk geval voldaan aan de regels over geur als bedoeld in paragraaf 22.3.6.

Artikel 21.18 Binnenplanse omgevingsvergunning omgevingsplanactiviteit gebruiken - nevenfuncties - landelijk gebied

1. Dit artikel is van toepassing in het gebied Agrarisch - landelijk gebied.
2. Het is verboden zonder omgevingsvergunning gronden te gebruiken voor een nevenfunctie die niet is toegelaten volgens Artikel 21.8.
3. Een omgevingsvergunning als bedoeld in het eerste lid wordt verleend als:
 - a. de nevenfunctie op oogpunt is naar het oordeel van het bevoegd gezag in milieuhygiënisch opzicht vergelijkbaar met een toegelaten nevenfunctie als het gaat om de effecten die zijn gereguleerd door afdeling 22.3:
 1. van de nevenfunctie als milieubelastende activiteit;
 2. op de nevenfunctie van nabij gelegen milieubelastende activiteiten;
 - b. er geen uitbreiding van bebouwing plaatsvindt voor de nevenfunctie;
 - c. de oppervlakte voor de nevenfunctie is niet meer dan 350 m²;
 - d. er naar het oordeel van het bevoegd gezag geen sprake is van een aanzienlijke verkeersaantrekkende werking;
 - e. de belangen van in de omgeving aanwezige functies en waarden naar het oordeel van het bevoegd gezag niet onevenredig worden geschaad;
 - f. er naar het oordeel van het bevoegd gezag sprake is van een zorgvuldige landschappelijke inpassing;
 - g. de activiteit naar het oordeel van het bevoegd gezag niet leidt tot een onevenredige aantasting van de belangen, bedoeld in Artikel 21.6.
4. Bij een aanvraag voor een omgevingsvergunning als bedoeld in het tweede lid wordt een landschappelijk inpassingsplan overgelegd met het oog op de beoordeling als bedoeld in het derde lid, aanhef en onder f.

Artikel 21.19 Binnenplanse omgevingsvergunning omgevingsplanactiviteit gebruiken - oppervlakte nevenfunctie - landelijk gebied

1. Dit artikel is van toepassing in het gebied Agrarisch - landelijk gebied.
2. Het is verboden zonder omgevingsvergunning een nevenfunctie uit te oefenen waarbij een oppervlakte wordt gebruikt die groter is dan is toegelaten op grond van Artikel 21.8.
3. Een omgevingsvergunning als bedoeld in het eerste lid wordt verleend als:
 - a. de nevenfunctie in bijlage V is aangeduid met 'N';

- b. de belangen van in de omgeving aanwezige functies en waarden, waaronder in het bijzonder de belangen, bedoeld in Artikel 21.6, naar het oordeel van het bevoegd gezag niet onevenredig worden geschaad;
 - c. er naar het oordeel van het bevoegd gezag sprake is van een zorgvuldige landschappelijke inpassing;
 - d. niet meer dan 50% van de bebouwing wordt gebruikt voor de nevenfunctie;
 - e. de oppervlakte die wordt gebruikt voor de nevenfunctie is niet meer dan aangegeven in het vierde lid;
 - f. de nevenfunctie vindt plaats naast en ter ondersteuning van de agrarische bedrijfsvoering;
 - g. voor de grotere oppervlakte gebruik wordt gemaakt van fysiek bestaande, legale en vrijgekomen (of vrijkomende) gebouwen;
 - h. de vereveningsbijdrage wordt voldaan, die bij 'overige gebouwen' bestaat uit een kwaliteitsbijdrage zoals sloop, verkleining van het bouwvlak of een groene invulling, natuurontwikkeling, landschappelijke inpassing of verbetering van de infrastructuur;
 - i. voor wat betreft parkeren wordt voldaan aan Artikel 21.216;
 - j. parkeren en laden en lossen vindt plaats op eigen erf;
 - k. de verkeersafwikkelingssituatie ter plaatse wordt naar het oordeel van het bevoegd gezag niet onevenredig aangetast.
4. De oppervlakte als bedoeld in het derde lid, aanhef en onder e is:
 - a. voor dagrecreatie niet meer dan 750 m²;
 - b. voor zorg niet meer dan 750 m²;
 - c. voor opslag niet meer dan aangegeven met de omgevingsnorm maximum oppervlakte nevenfunctie;
 - d. voor overige nieuwe economische dragers als nevenfunctie niet meer dan aangegeven met de omgevingsnorm maximum oppervlakte nevenfunctie.
 5. Bij een aanvraag voor een omgevingsvergunning als bedoeld in het tweede lid wordt een landschappelijk inpassingsplan overgelegd met het oog op de beoordeling als bedoeld in het derde lid, aanhef en onder c.

Artikel 21.20 Binnenplanse omgevingsvergunning omgevingsplanactiviteit gebruiken - plattelandswoning - landelijk gebied

1. Dit artikel is van toepassing in het gebied Agrarisch - landelijk gebied.
2. Het is verboden zonder omgevingsvergunning gronden te gebruiken voor een plattelandswoning.
3. Een omgevingsvergunning als bedoeld in het eerste lid wordt verleend als:
 - a. de plattelandswoning wordt gerealiseerd in het bouwvlak;
 - b. de aanvraag betrekking heeft op een reeds aanwezige (tweede of derde) bedrijfswoning met dien verstande dat geen vergunning wordt verleend als de aanvraag betrekking heeft op:
 1. de eerste bedrijfswoning; of
 2. een bedrijfswoning behorend tot een intensief veehouderijbedrijf;
 - c. het achterblijvende bedrijf economisch levensvatbaar is, hetzij zelfstandig, hetzij als onderdeel van een ander agrarisch bedrijf;
 - d. er naar het oordeel van het bevoegd gezag sprake is van een goede luchtkwaliteit;
 - e. de grenswaarde voor plaatsgebonden risico als bedoeld in artikel 5.7 van het Besluit kwaliteit leefomgeving in acht worden genomen.
4. Bij een aanvraag voor een omgevingsvergunning als bedoeld in het tweede lid wordt een luchtkwaliteitsonderzoeksrapport overgelegd met het oog op de beoordeling als bedoeld in het derde lid, aanhef en onder d.
5. Aan de omgevingsvergunning wordt het voorschrift verbonden dat geen vervangende bedrijfswoning wordt gerealiseerd.

Artikel 21.21 Voorwaardelijke verplichtingen – landschappelijke inpassing

1. In het Plangebied Pluimersdijk 45A Halle is het gebruik van de gronden overeenkomstig Artikel 21.5 alleen toegelaten als de Landschappelijke inpassing zijn gerealiseerd en in stand worden gehouden zoals opgenomen in bijlage Landschappelijke inpassingsplan Pluimersdijk 45a Zelhem. Deze verplichting geldt vanaf één jaar na het realiseren van de tweede bedrijfswoning waarmee deze planregel op die locatie van toepassing is geworden.

Paragraaf 21.2.3 Bouwen

Artikel 21.22 Bouwregels hobbymatig gebruik

Het is verboden buiten het bouwvlak een bouwwerk te bouwen in de vorm van een stal, schuilgelegenheid of schuur bedoeld voor het hobbymatig houden van dieren of telen van gewassen als bedoeld in Artikel 21.5, eerste lid, aanhef en onder g.

Artikel 21.23 Bouwregels gebouwen

1. Het is verboden een gebouw te bouwen buiten een bouwvlak.
2. In afwijking van het eerste lid zijn in het gebied Agrarisch - stedelijk gebied gebouwen toegelaten buiten het bouwvlak als is voldaan aan de volgende regels:
 - a. het gebouw was feitelijk aanwezig op 31 maart 2016;
 - b. het gebouw was in overeenstemming met de op dat moment geldende planologische regels, met inbegrip van het daarin opgenomen overgangsrecht;
 - c. de maatvoering en situering het gebouw wijkt niet af van de maatvoering en situering op 31 maart 2016.
3. In het gebied Agrarisch - landelijk gebied zijn nieuwe bedrijfsgebouwen en emissiepunten, beide behorend tot de niet-grondgebonden veehouderijtak, alleen toegelaten op een afstand van minimaal 25 meter van een locatie waar de aanduiding Specifieke vorm van wonen – plattelandswoning ligt als bedoeld in het bestemmingsplan Landelijk gebied.
4. In het gebied Agrarisch - landelijk gebied gelden de volgende regels over maatvoering van bedrijfsgebouwen en (daar) bijbehorende gebouwen:
 - a. de goothoogte van een bedrijfsgebouw is maximaal 6 meter;
 - b. de goothoogte van een bijbehorend gebouw is maximaal 3 meter;
 - c. de bouwhoogte van een bedrijfsgebouw is maximaal 12 meter;
 - d. de bouwhoogte van een bijbehorend gebouw is maximaal 6 meter.
5. De goothoogte van een gebouw is in het stedelijk gebied niet meer dan aangegeven met de omgevingsnorm Maximum goothoogte gebouwen stedelijk gebied
6. De bouwhoogte van een gebouw is in het stedelijk gebied niet meer dan aangegeven met de omgevingsnorm Maximum bouwhoogte gebouwen stedelijk gebied

Artikel 21.24 Bouwregels bedrijfswoningen

1. Het is verboden een bedrijfswoning te bouwen buiten een bouwvlak.
2. Per bouwvlak is maximaal één bedrijfswoning toegelaten.
3. In het gebied Agrarisch - landelijk gebied is het verboden om een bedrijfswoning te realiseren buiten een hoofdgebouw.
4. In het gebied Bedrijfswoning uitgesloten is het verboden een bedrijfswoning te realiseren.
5. De inhoud van het hoofdgebouw (tezamen met aan- en uitbouwen), waarbinnen de bedrijfswoning is gelegen, is maximaal 750 m³.
6. In het gebied Agrarisch - landelijk gebied is het vorige lid niet als het hoofdgebouw op 25 oktober 2016 een grotere inhoud had dan 750 m³. In dat geval geldt de grotere inhoud als maximum.
7. In het gebied Agrarisch - landelijk gebied is het hoofdgebouw een inhoud hebben die groter is dan de inhoud die is toegelaten op grond van het vijfde of zesde lid voor zover het meerdere wordt gebruikt voor agrarische bedrijfsactiviteiten anders dan wonen.
8. In het gebied Agrarisch - landelijk gebied is de goothoogte van een bedrijfswoning maximaal 4,5 meter.
9. In het gebied Agrarisch - landelijk gebied is de bouwhoogte van een bedrijfswoning maximaal 10 meter.

Artikel 21.25 Bouwregels bouwwerken, geen gebouwen zijnde – binnen het bouwvlak

1. Dit artikel is van toepassing voor een bouwwerk, geen gebouw zijnde, dat wordt gebouwd binnen het bouwvlak.
2. De goothoogte van een mestsilos is maximaal 4 meter.
3. De bouwhoogte van een mestsilos is maximaal 8,5 meter.
4. De hoogte van een silo, anders dan een mestsilos, is maximaal 12 meter.
5. In het gebied Agrarisch - landelijk gebied is de hoogte van een staande mestopslagtank maximaal 12 meter.
6. De hoogte van een erfafscheiding is maximaal 3 meter.
7. De goothoogte van een hooiberg is maximaal 6 meter.
8. De bouwhoogte van een hooiberg is maximaal 9 meter.
9. De bebouwde oppervlakte van een hooiberg is maximaal 36 m².
10. In het gebied Agrarisch - landelijk gebied is de hoogte van een verlichting- of vlaggenmast is maximaal 8 meter.
11. In het gebied Agrarisch (landelijk gebied) is de hoogte van een verlichtingsmast maximaal 8 meter.
12. In het gebied Agrarisch - landelijk gebied is de hoogte van een grondgebonden zonnepaneel als bedoeld in Artikel 21.5, is maximaal 3 meter.
13. De hoogte van een bouwwerk, geen gebouw zijnde, anders dan bedoeld in het tweede tot en met twaalfde lid, is maximaal 6 meter.

Artikel 21.26 Bouwregels bouwwerken, geen gebouwen zijnde – buiten het bouwvlak

1. Het is verboden een bouwwerk, geen gebouw zijnde te bouwen buiten het bouwvlak, met uitzondering van de bouwwerken, bedoeld in het tweede tot en met vijfde lid.
2. Een bouwwerk, geen gebouw zijnde dat is bedoeld voor agrarisch grondgebruik voldoet buiten het bouwvlak aan de volgende regels:
 - a. de bouwhoogte is maximaal 3 meter;
 - b. sleufsilos, kuilvoer- en mestplaten, kassen en paardenbakken zijn niet toegelaten, behalve bestaand (bouwwerk) sleufsilos, kuilvoer- en mestplaten en bestaand (bouwwerk) paardenbakken bedoeld voor:
 1. een van de activiteiten bedoeld in Artikel 21.5 of Artikel 21.165; of
 2. de bestemmingen 'Agrarisch', 'Wonen', 'Wonen - 1', 'Wonen - 2' of 'Wonen - Landhuis' die van toepassing zijn op grond van het bestemmingsplan Landelijk gebied.
3. De bouwhoogte van een perceelafscheiding buiten het bouwvlak is maximaal 1 meter.
4. De bouwhoogte van een bouwwerk, geen gebouw zijnde buiten het bouwvlak bedoeld voor het extensief recreatief medegebruik, zoals een bank, een wegwijzer of een picknicktafel is maximaal 2 meter.
5. In het gebied Agrarisch - landelijk gebied is de bouwhoogte van een bouwwerk, geen gebouw zijnde, anders dan bedoeld in het tweede tot en met vierde lid, maximaal 4 meter.

Artikel 21.27 Specifieke beoordelingsregel binnenplanse omgevingsvergunning omgevingsplanactiviteit bouwwerken - mestsilos - landelijk gebied

1. Dit artikel is van toepassing in het gebied Agrarisch - landelijk gebied.
2. Een omgevingsvergunning als bedoeld in artikel 22.26 die betrekking heeft op een mestsilos die hoger is dan is toegelaten volgens Artikel 21.25, wordt verleend als:

- a. de bouwhoogte van de mestsilo niet meer is dan de hoogte van de feitelijk en legaal aanwezige bedrijfsgebouwen op het erf;
- b. de goothoogte van de mestsilo niet meer is dan de helft van de hoogte van de feitelijk en legaal aanwezige bedrijfsgebouwen op het erf;
- c. de grotere hoogte naar het oordeel van het bevoegd gezag noodzakelijk is voor een doelmatiger uitoefening van de activiteiten, bedoeld in Artikel 21.5;
- d. naar het oordeel van het bevoegd gezag geen onevenredige afbreuk wordt gedaan aan het straat- en bebouwingsbeeld;
- e. de bouwactiviteit naar het oordeel van het bevoegd gezag niet leidt tot een onevenredige aantasting van de belangen, bedoeld in Artikel 21.6;
- f. er naar het oordeel van het bevoegd gezag sprake is van een zorgvuldige landschappelijke inpassing.

Artikel 21.28 Specifieke aanvraagvereisten binnenplanse omgevingsvergunning omgevingsplanactiviteit bouwwerken – mestsilo - landelijk gebied

In aanvulling op artikel 22.35 wordt bij een aanvraag voor een omgevingsvergunning als bedoeld in Artikel 21.27 een landschappelijk inpassingsplan overgelegd met het oog op de beoordeling als bedoeld in Artikel 21.27, aanhef en onder f.

Artikel 21.29 Specifieke beoordelingsregel binnenplanse omgevingsvergunning omgevingsplanactiviteit bouwwerken - paardenbak buiten bouwvlak - landelijk gebied

1. Dit artikel is van toepassing in het gebied Agrarisch - landelijk gebied.
2. Dit artikel is van toepassing op een omgevingsvergunning als bedoeld in artikel 22.26 die betrekking heeft op een paardenbak die in strijd is met Artikel 21.26.
3. Een omgevingsvergunning als bedoeld in het eerste lid die wordt gerealiseerd voor de activiteiten, bedoeld in Artikel 21.5 wordt verleend als:
 - a. de paardenbak naar het oordeel van het bevoegd gezag redelijkerwijs niet kan worden gesitueerd binnen het bouwvlak;
 - b. de paardenbak wordt gerealiseerd aansluitend aan het eigen bouwvlak;
 - c. wordt voldaan aan het vijfde lid.
4. Een omgevingsvergunning als bedoeld in tweede lid die wordt gerealiseerd voor de activiteiten bedoeld in Artikel 21.165 wordt verleend als:
 - a. de paardenbak naar het oordeel van het bevoegd gezag redelijkerwijs niet kan worden gesitueerd in het gebied Wonen - landelijk gebied;
 - b. de paardenbak wordt gerealiseerd aansluitend of binnen een afstand van 50 meter van de grens van het gebied, bedoeld onder a;
 - c. wordt voldaan aan het vijfde lid.
5. Een omgevingsvergunning als bedoeld in het derde of vierde lid wordt alleen verleend als:
 - a. de oppervlakte van de paardenbak niet meer is dan 1.500 m²;
 - b. de afstand van de paardenbak tot de bouwperceelgrens van woningen van derden niet minder is dan 50 meter;
 - c. de activiteit naar het oordeel van het bevoegd gezag niet leidt tot extra (licht)hinder voor omwonenden;
 - d. de belangen van in de omgeving aanwezige functies en waarden, waaronder in het bijzonder de belangen, bedoeld in Artikel 21.6, naar het oordeel van het bevoegd gezag niet onevenredig worden geschaad;
 - e. er naar het oordeel van het bevoegd gezag sprake is van een zorgvuldige landschappelijke inpassing;
 - f. voor zover er sprake is van ligging in of grenzend aan het Gelders Natuurnetwerk (GNN), de Groene Ontwikkelingszone (GO) of het waardevol landschap: er naar het oordeel van het bevoegd gezag geen significante effecten optreden voor deze gebieden;
 - g. wordt voldaan aan de regels over geur door een activiteit op geurgevoelige objecten, bedoeld in paragraaf 22.3.6.
6. Het derde lid is van overeenkomstige toepassing voor een paardenbak die wordt gerealiseerd ten behoeve van de bestemming 'Agrarisch' die van toepassing is op grond van het bestemmingsplan Landelijk gebied.

7. Het vierde lid is van overeenkomstige toepassing voor een paardenbak die wordt gerealiseerd ten behoeve van de bestemmingen 'Wonen', 'Wonen - 1', 'Wonen- 2' of 'Wonen - Landhuis' die van toepassing zijn op grond van het bestemmingsplan Landelijk gebied.

Artikel 21.30 Specifieke aanvraagvereisten binnenplanse omgevingsvergunning omgevingsplanactiviteit bouwwerken – paardenbak buiten bouwvlak - landelijk gebied

In aanvulling op artikel 22.35 wordt bij een aanvraag voor een omgevingsvergunning als bedoeld in Artikel 21.29 een landschappelijk inpassingsplan overgelegd met het oog op de beoordeling als bedoeld in Artikel 21.29 aanhef en onder e.

Artikel 21.31 Specifieke beoordelingsregel binnenplanse omgevingsvergunning omgevingsplanactiviteit bouwwerken - schuilgelegenheid buiten bouwvlak

1. Een omgevingsvergunning als bedoeld in artikel 22.26 die betrekking heeft op een schuilgelegenheid voor vee buiten het bouwvlak wordt verleend als:
 - a. de bebouwing, gezien de specifieke situatie, naar het oordeel van het bevoegd gezag niet binnen het bouwvlak kan worden geplaatst;
 - b. de schuilgelegenheid wordt gebouwd op een terrein met een aaneengesloten oppervlakte van ten minste 1 hectare;
 - c. de goothoogte niet meer is dan 2,5 meter;
 - d. de bouwhoogte niet meer is dan 4 meter;
 - e. de oppervlakte van de schuilgelegenheid niet meer is dan 30 m²;
 - f. de afstand van de schuilgelegenheid tot woningen van derden niet minder is dan 30 meter;
 - g. de schuilgelegenheid naar het oordeel van het bevoegd gezag uit oogpunt van ruimtelijke ordening goed op het perceel is gesitueerd en landschappelijk wordt ingepast
2. In aanvulling op het eerste lid wordt een omgevingsvergunning in het gebied Agrarisch - landelijk gebied alleen verleend als realisatie van de schuilgelegenheid naar het oordeel van het bevoegd gezag niet leidt tot een onevenredige aantasting van de belangen, bedoeld in Artikel 21.6.
3. Een omgevingsvergunning als bedoeld in het eerste lid wordt niet verleend voor het bouwen van een schuilgelegenheid voor hobbydieren als bedoeld in Artikel 21.22.

Artikel 21.32 Specifieke beoordelingsregel binnenplanse omgevingsvergunning omgevingsplanactiviteit bouwwerken - sleufsilo buiten bouwvlak - landelijk gebied

1. Dit artikel is van toepassing in het gebied Agrarisch - landelijk gebied.
2. Een omgevingsvergunning als bedoeld in artikel 22.26 die betrekking heeft op een sleufsilo die in strijd is met Artikel 21.26 wordt verleend als:
 - a. situering van de sleufsilo binnen het bouwvlak naar het oordeel van het bevoegd gezag redelijkerwijs niet mogelijk is;
 - b. de sleufsilo direct aangrenzend aan het bouwvlak wordt gebouwd;
 - c. de hoogte van de sleufsilo niet meer is dan 2 meter;
 - d. de oppervlakte van de sleufsilo niet meer is dan 500 m²;
 - e. er naar het oordeel van het bevoegd gezag sprake is van een zorgvuldige landschappelijke inpassing;
 - f. realisatie van de sleufsilo naar het oordeel van het bevoegd gezag niet leidt tot een onevenredige aantasting van de belangen, bedoeld in Artikel 21.6;
 - g. wordt voldaan aan de regels over geur door een activiteit op geurgevoelige objecten, bedoeld in paragraaf 22.3.6.

Artikel 21.33 Specifieke aanvraagvereisten binnenplanse omgevingsvergunning omgevingsplanactiviteit bouwwerken – sleufsilo buiten bouwvlak - landelijk gebied

In aanvulling op artikel 22.35 wordt bij een aanvraag voor een omgevingsvergunning als bedoeld in Artikel 21.32 een landschappelijk inpassingsplan overgelegd met het oog op de beoordeling als bedoeld in Artikel 21.32, aanhef en onder e.

Artikel 21.34 Maatwerkvoorschriften

1. Dit artikel is van toepassing in het gebied Agrarisch met waarden (landelijk gebied).

2. Het bevoegd gezag kan maatwerkvoorschriften stellen over de situering van nieuw op te richten bebouwing. Een maatwerkvoorschrift is gericht op de bescherming van de belangen, bedoeld in Artikel 21.6.

Artikel 21.35 Voorwaardelijke verplichtingen – landschappelijke inpassing

1. In het gebied Plangebied Heurneweg 2-4 Halle en Plangebied Halsedijk 8 Halle is het gebruik van de gronden overeenkomstig Artikel 21.5 alleen toegelaten als de landschapsmaatregelen zijn gerealiseerd en in stand worden gehouden zoals opgenomen in bijlage Landschappelijke inpassing Heurneweg 2-4 Halle en Landschappelijke inpassing Halsedijk 8 Halle, zoals vastgelegd in het Versterkingsplan Heurnedijk 2-4 Halle en Halsedijk 8 Halle. Deze verplichting geldt vanaf één jaar na het onherroepelijk worden van de wijziging van het omgevingsplan waarmee deze planregel op die locatie van toepassing is geworden.

Artikel 21.36 Voorwaardelijke verplichting – staken gebruik

1. In het gebied Plangebied Halsedijk 8 Halle is het gebruik van de gronden overeenkomstig Artikel 21.5 alleen toegelaten als het agrarisch gebruik van gronden in het gebied Plangebied Heurneweg 2-4 Halle, zoals dat voorheen werd toegelaten door het bestemmingsplan, is gestaakt.

Paragraaf 21.2.4 Aanleggen

Artikel 21.37 Binnenplanse omgevingsvergunning omgevingsplanactiviteit aanleggen - landelijk gebied

1. Dit artikel is van toepassing in het gebied Agrarisch - landelijk gebied.
2. Het is verboden zonder omgevingsvergunning de volgende andere werken en werkzaamheden uit te voeren of te laten uitvoeren:
 - a. ophogen, egaliseren van gronden en afgraven van de bodem;
 - b. aanleggen en dempen van watergangen, sloten en andere waterpartijen;
 - c. overige werken en werkzaamheden die de waterhuishouding beïnvloeden, zoals bemalen, onderbemalen, het slaan van putten;
 - d. aanleggen en verharderen van wegen, het aanbrengen van andere oppervlakteverhardingen groter dan 200 m²;
 - e. vellen en rooien van bomen, hakhout en andere houtopstanden en handelingen die kunnen leiden tot de dood of beschadiging van bomen;
 - f. verwijderen van onverharde wegen en paden;
 - g. het aanleggen van kuilvoer- en mestplaten buiten het bouwvlak.
3. In het gebied Agrarisch met waarden (landelijk gebied) geldt het verbod, bedoeld in het tweede lid, ook voor:
 - a. aanbrengen van ondergrondse leidingen en daarmee verband houdende constructies, installaties en apparatuur;
 - b. het aanbrengen van teeltondersteunende voorzieningen, niet zijnde bouwwerken;
 - c. het wijzigen van het verkavelingspatroon.
4. In het gebied Agrarisch met waarden - Landschap en natuur geldt het verbod, bedoeld in het tweede lid ook voor:
 - a. draineren;
 - b. diepploegen;
 - c. het scheuren van grasland.

Artikel 21.38 Uitzonderingen op vergunningplicht aanleggen - landelijk gebied

Het verbod, bedoeld in Artikel 21.37, geldt niet:

- a. voor werken en werkzaamheden in het kader van het normale beheer, (agrarisch) gebruik en onderhoud;
- b. voor werken en werkzaamheden binnen het bouwvlak;
- c. voor de aanleg van verharde kavelpaden ter ontsluiting van agrarische gronden;
- d. voor werken en werkzaamheden waarvoor een omgevingsvergunning voor het vellen van een houtopstand benodigd is.

Artikel 21.39 Specifieke beoordelingsregel binnenplanse omgevingsvergunning omgevingsplanactiviteit aanleggen - landelijk gebied

Een omgevingsvergunning als bedoeld in Artikel 21.37 wordt verleend als, naar het oordeel van het bevoegd gezag, door de werken en werkzaamheden geen onevenredige aantasting ontstaat of kan ontstaan van:

- a. de bodemstructuur, het bodemniveau en de waterhuishouding;
- b. het reliëfrijke karakter van de bolle akkers;
- c. de belangen, bedoeld in Artikel 21.6.

Afdeling 21.3 Archeologische verwachting

Paragraaf 21.3.1 Inleidende bepalingen

Artikel 21.40 Toepassingsbereik

In deze afdeling staan regels over het gebied Archeologische verwachting.

Paragraaf 21.3.2 Gebruiken van de fysieke leefomgeving

[Gereserveerd]

Paragraaf 21.3.3 Bouwen

Artikel 21.41 Toegelaten activiteiten – archeologische verwachting

In het gebied Archeologische verwachting mogen gronden worden gebruikt voor de hoofdfuncties die daar zijn toegelaten, waarbij de regels in deze afdeling voorrang hebben op de regels die horen bij andere hoofdfuncties.

Artikel 21.42 Specifieke aanvraagvereisten binnenplanse omgevingsvergunning omgevingsplanactiviteit bouwwerken

1. In aanvulling op artikel 22.35 van dit omgevingsplan wordt bij een aanvraag om een omgevingsvergunning voor een omgevingsplanactiviteit met betrekking tot een bouwwerk met een oppervlakte die groter is dan aangegeven met de omgevingsnorm Archeologie een rapport van archeologisch onderzoek overgelegd waarin de archeologische waarden van de gronden waarop de aanvraag betrekking heeft, zijn vastgesteld.
2. Het overleggen van een rapport is niet nodig als:
 - a. de archeologische waarde van de gronden in andere beschikbare informatie afdoende is vastgesteld; of
 - b. op basis van archeologisch onderzoek is aangetoond dat op betrokken locatie geen archeologische waarden (meer) aanwezig zijn; of
 - c. het bouwplan betrekking heeft op vervanging van bestaande bouwwerken, waarbij de uitbreiding van de oppervlakte niet meer is dan aangegeven met de omgevingsnorm Archeologie wordt uitgebreid en de bestaande fundering wordt benut, met uitzondering van nieuwe kelders; of
 - d. gebouwen maximaal 2,5 meter uit de bestaande fundering worden vergroot, met behoud van bestaande funderingen.

Artikel 21.43 Specifieke beoordelingsregel binnenplanse omgevingsvergunning omgevingsplanactiviteit bouwwerken

1. Een omgevingsvergunning als bedoeld in Artikel 21.42 wordt alleen verleend als naar het oordeel van het bevoegd gezag:
 - a. de archeologische waarde van de gronden waarop de aanvraag betrekking heeft in voldoende mate is vastgesteld;
 - b. door het verlenen van de omgevingsvergunning geen onevenredige afbreuk wordt gedaan of kan worden gedaan aan de archeologische waarden.
2. Voor zover het bevoegd gezag dat nodig acht, wordt, in aanvulling op het eerste lid, de omgevingsvergunning niet verleend dan nadat proefsleuvenonderzoek of een opgraving heeft plaatsgevonden.

Artikel 21.44 Advies archeoloog

Het bevoegd gezag wint advies in bij de archeologisch deskundige over de beoordeling als bedoeld in Artikel 21.43 en over de vraag welke voorschriften aan de omgevingsvergunning moeten worden verbonden.

Artikel 21.45 Voorschriften binnenplanse omgevingsvergunning omgevingsplanactiviteit bouwwerken

Als uit het rapport, bedoeld in Artikel 21.42, eerste lid, of de andere beschikbare informatie, bedoeld in Artikel 21.42, tweede lid, aanhef en onder a, blijkt dat de archeologische waarden van de gronden door het oprichten van het vergunde bouwwerk zullen worden verstoord, kan het bevoegd gezag één of meer van de volgende voorschriften verbinden aan de omgevingsvergunning:

- a. de verplichting tot het treffen van technische maatregelen, waardoor (ondanks de uitvoering van een bouwplan) archeologische resten in de bodem kunnen worden behouden, zoals alternatieven voor heiwerk, het aanbrengen van een beschermende bodemlaag of andere voorzieningen die op dit doel zijn gericht;
- b. de verplichting tot het doen van opgravingen op basis van een door het bevoegd gezag goedgekeurd Programma van Eisen;
- c. de verplichting de werken of werkzaamheden die leiden tot de bodemverstoring te laten begeleiden door een archeologisch deskundige op basis van een door het bevoegd gezag goedgekeurd Programma van Eisen;
- d. de verplichting om na beëindiging van de werken en werkzaamheden schriftelijk verslag uit te brengen waaruit blijkt op welke wijze met de archeologische waarden is omgegaan.

Artikel 21.46 Maatwerkvoorschriften

Het bevoegd gezag kan maatwerkvoorschriften stellen over de situering en de afmetingen van bouwwerken en de inrichting en het gebruik van gronden als uit archeologisch onderzoek is gebleken dat ter plaatse behoudens- en beschermenswaardige archeologische monumenten of resten aanwezig zijn. De maatwerkvoorschriften zijn er op gericht de archeologische waarden zoveel mogelijk in de grond (in situ) te behouden.

Paragraaf 21.3.4 Aanleggen

Artikel 21.47 Binnenplanse omgevingsvergunning omgevingsplanactiviteit aanleggen

Het is verboden zonder omgevingsvergunning de volgende andere werken of werkzaamheden uit te voeren of te laten uitvoeren:

- a. ophogen van de bodem met meer dan 1 meter;
- b. grondwerkzaamheden dieper dan 0,4 meter onder het maaiveld over een oppervlakte met een oppervlakte die groter is dan aangegeven met de omgevingsnorm Archeologie, waartoe worden gerekend woelen, mengen, diepploegen, egaliseren en ontginnen van gronden, alsmede het graven of vergraven, verruimen of dempen van sloten, vijvers en andere wateren en het aanleggen van drainage en/of oppervlakteverhardingen;
- c. verlagen van de bodem verlagen;
- d. het of afgraven (ook ten behoeve van het verwijderen van bestaande funderingen) van gronden waarvoor geen ontgrondingsvergunning is vereist;
- e. verlagen van het waterpeil;
- f. tot stand brengen en/of in exploitatie brengen van boor- en pompputten;
- g. uitvoeren van heiwerken en/of indrijven van scherpe voorwerpen in de bodem;
- h. aanleggen of rooien van bos of boomgaard waarbij stobben worden verwijderd;
- i. aanleggen van ondergrondse transport-, energie- of telecommunicatieleidingen en daarmee verband houdende constructies, installaties of apparatuur.

Artikel 21.48 Uitzonderingen op vergunningplicht aanleggen

Het verbod, bedoeld in Artikel 21.47, geldt niet:

- a. voor werken en werkzaamheden in het kader van het normale beheer en onderhoud, met inbegrip van onderhouds- en vervangingswerkzaamheden van bestaande bestratingen en beplantingen binnen bestaande tracés van kabels en leidingen;
- b. voor werken en werkzaamheden in het kader van het normale agrarische gebruik;
- c. voor werken en werkzaamheden binnen een afstand van maximaal 2,5 meter uit een bestaande fundering van een bestaand bouwwerk;

- d. voor werken en werkzaamheden in de bodem waarvoor in dit kader een omgevingsvergunning is verleend op het moment dat het verbod voor de desbetreffende locatie van kracht wordt;
- e. als de activiteit betrekking heeft op een rijksmonument;
- f. als is aangetoond dat ter plaatse geen archeologische waarden aanwezig zijn, hetgeen moet blijken uit een rapport van archeologisch onderzoek, dan wel andere beschikbare informatie;
- g. voor werken en werkzaamheden als bedoeld in Artikel 21.47, aanhef en onderdeel c of d, voor zover hiervoor een omgevingsvergunning voor een ontgrondingenactiviteit is vereist.

Artikel 21.49 Specifieke beoordelingsregel binnenplanse omgevingsvergunning omgevingsplanactiviteit aanleggen

Een vergunning als bedoeld in Artikel 21.47 wordt verleend als naar het oordeel van het bevoegd gezag:

- a. de archeologische waarde van de gronden waarop de aanvraag betrekking heeft in voldoende mate is vastgesteld;
- b. de archeologische waarden niet onevenredig worden aangetast.

Artikel 21.50 Specifieke aanvraagvereisten binnenplanse omgevingsvergunning omgevingsplanactiviteit aanleggen

1. Bij een aanvraag om een omgevingsvergunning als bedoeld in Artikel 21.47 wordt een rapport overgelegd waarin de archeologische waarden van de gronden waarop de aanvraag betrekking heeft, zijn vastgesteld.
2. Het overleggen van een rapport is niet nodig als de archeologische waarde van de gronden in andere beschikbare informatie afdoende is vastgesteld.

Artikel 21.51 Advies archeoloog

Het bevoegd gezag wint advies in bij de archeologisch deskundige over de beoordeling als bedoeld in Artikel 21.49 en over de vraag welke voorschriften aan de omgevingsvergunning moeten worden verbonden.

Artikel 21.52 Voorschriften binnenplanse omgevingsvergunning omgevingsplanactiviteit aanleggen

Het bevoegd gezag kan één of meer van de volgende voorschriften verbinden aan de omgevingsvergunning:

- a. de verplichting tot het treffen van technische maatregelen waardoor (ondanks de uitvoering van een bouw- of aanlegplan) archeologische resten in de bodem kunnen worden behouden, zoals het aanbrengen van een beschermende bodemlaag of andere voorzieningen die op dit doel zijn gericht;
- b. de verplichting tot het doen van opgravingen op basis van een door het bevoegd gezag goedgekeurd Programma van Eisen;
- c. de verplichting de activiteit die tot een bodemverstoring leidt, te laten begeleiden door een archeologisch deskundige op basis van een door het bevoegd gezag goedgekeurd Programma van Eisen;
- d. de verplichting om na beëindiging van de werken en werkzaamheden schriftelijk verslag uit te brengen waaruit blijkt op welke wijze met de archeologische waarden is omgegaan.

Afdeling 21.4 Bedrijf

Paragraaf 21.4.1 Inleidende bepalingen

Artikel 21.53 Toepassingsbereik

Deze afdeling bevat regels over het gebied Bedrijf.

Paragraaf 21.4.2 Gebruiken van de fysieke leefomgeving

Artikel 21.54 toegelaten activiteiten – bedrijf

In het gebied Bedrijf (landelijk gebied) mogen gronden gebruikt worden voor:

- a. niet-agrarische bedrijven;
- b. detailhandel in zelf vervaardigde en/of voortgebrachte producten;
- c. parkeervoorzieningen, alleen op eigen terrein;
- d. groenvoorzieningen;
- e. waterhuishoudkundige voorzieningen;
- f. nutsvoorzieningen;

- g. aan huis verbonden beroep of aan huis verbonden bedrijf, waaronder internetverkoop;
- h. bed & breakfast;
- i. grondgebonden zonnepanelen en daarmee gelijk te stellen voorzieningen voor de opwekking van duurzame energie voor de eigen energievoorziening.

Artikel 21.55 toegelaten activiteiten – niet-agrarisch bedrijf

1. In het gebied Bedrijf Pluimersdijk 25-25A Halle Halle is een niet-agrarisch bedrijf toegelaten onder de volgende voorwaarden:
 - a. uitsluitend toegelaten zijn een agrarisch loonbedrijf, akkerbouwbedrijf, landmechanisatiebedrijf en verhuur van werktuigen en landbouwmachines;
 - b. de oppervlakte van het bedrijfsbebouwing, exclusief de oppervlakte van de bedrijfswoning(en) en de daarbij behorende bouwwerken, is maximaal 986 m²;
 - c. buitenopslag vindt plaats op een oppervlakte van maximaal 1.446 m²;
 - d. de toegestane hoogte buitenopslag is maximaal 4 meter.
2. In het gebied Bedrijf Zanddijk 1 en 1a Halle is een niet-agrarisch bedrijf toegelaten onder de volgende voorwaarden:
 - a. uitsluitend toegelaten is een fouragehandel;
 - b. de oppervlakte van het bedrijf, exclusief de oppervlakte van de bedrijfswoning(en) en de daarbij behorende bouwwerken, is maximaal 875 m².
3. In het gebied Plangebied Heurneweg 2-4 Halle is een niet-agrarisch bedrijf toegelaten onder de volgende voorwaarden:
 - a. uitsluitend toegelaten zijn een kantoor, kinderopvang, sportschool en trainingsfaciliteit voor honden;
 - b. de oppervlakte van de bedrijfsbebouwing, exclusief de oppervlakte van de bedrijfswoning en de daarbij behorende bouwwerken, is maximaal:
 1. 301 m² voor het kantoor;
 2. 90 m² voor de kinderopvang;
 3. 185 m² voor de sportschool;
 - c. de oppervlakte van de buitenruimte is maximaal:
 1. 6.000 m² voor de kinderopvang en sportschool gecombineerd;
 2. 3.000 m² voor de trainingsfaciliteit voor honden.

Artikel 21.56 toegelaten activiteiten – nevenfuncties

1. Het uitoefenen van nevenfuncties is toegelaten in overeenstemming met de regels van afdeling 21.19.
2. In aanvulling op het eerste lid is in het gebied Plangebied Heurneweg 2-4 Halle agrarisch medegebruik toegestaan onder de voorwaarde dat hiervoor maximaal 648 m² aan bebouwing in gebruik is.

Artikel 21.57 toegelaten activiteiten – buitenopslag, stalling en grondopslag

1. De oppervlakte voor buitenopslag is maximaal 250 m² tenzij anders aangegeven in Artikel 21.55.
2. De hoogte van buitenopslag is maximaal 2 meter, tenzij anders aangegeven in Artikel 21.55.
3. Het eerste lid is niet van toepassing op de buitenstalling van voertuigen en machines die worden gebruikt voor de eigen bedrijfsvoering en niet worden aangeboden ter reparatie, verhuur en/of verkoop.
4. Het tweede lid is niet van toepassing op de buitenstalling van voertuigen en machines.

Artikel 21.58 toegelaten activiteiten – detailhandel

1. Het is toegelaten gronden te gebruiken voor detailhandel voor zover het betreft:
 - a. detailhandel in zelf vervaardigde of voortgebrachte producten;
 - b. verkoopactiviteiten als bedoeld in Artikel 21.55.
2. Detailhandel in zelf vervaardigde of voortgebrachte producten vindt uitsluitend plaats in bestaande gebouwen en met een oppervlakte van maximaal 25 m².

Artikel 21.59 Verboden gebruiks activiteiten

De volgende activiteiten zijn altijd verboden:

- a. activiteiten die in aanzienlijke mate geluid kunnen veroorzaken als bedoeld in artikel 5.78b van het Besluit kwaliteit leefomgeving;
- b. activiteiten waarop paragraaf 5.1.2 en bijlage VII van het Besluit kwaliteit leefomgeving van toepassing zijn (risicoveroorzakende activiteiten).

Artikel 21.60 Binnenplanse omgevingsvergunning omgevingsplanactiviteit gebruiken - buitenopslag

1. Het is verboden gronden zonder omgevingsvergunning gronden te gebruiken voor buitenopslag als de hoogte of de oppervlakte van de buitenopslag groter is dan toegelaten volgens Artikel 21.55.
2. Een omgevingsvergunning als bedoeld in het eerste lid wordt verleend als:
 - a. de grotere oppervlakte dient ten behoeve van een gebiedsgebonden bedrijf;
 - b. bij uitbreiding van de oppervlakte buitenopslag boven de 250 m² of boven de in Artikel 21.55 opgenomen specifieke oppervlakte, per m² uitbreiding buitenopslag 2 m² sloop elders wordt gerealiseerd;
 - c. de verruiming van de mogelijkheden naar het oordeel van het bevoegd gezag noodzakelijk is voor een doelmatiger uitoefenen van de op de locatie toegelaten activiteiten;
 - d. er naar het oordeel van het bevoegd gezag sprake is van een zorgvuldige landschappelijke inpassing.

Artikel 21.61 Binnenplanse omgevingsvergunning omgevingsplanactiviteit gebruiken - toegelaten functie

1. Het is verboden zonder omgevingsvergunning functieverandering te realiseren en gronden te gebruiken voor een niet-agrarisch bedrijf dat niet is toegelaten op grond van Artikel 21.55.
2. Een omgevingsvergunning als bedoeld in het eerste lid wordt alleen verleend als het gaat om een of meer van de volgende activiteiten, anders dan detailhandel:
 - a. een activiteit als bedoeld in bijlage V;
 - b. een activiteit die qua aard en omvang en invloed op het milieu vergelijkbaar zijn met de activiteiten, bedoeld onder a, als het gaat om de effecten die zijn gereguleerd door afdeling 22.3:
 1. van de activiteit als milieubelastende activiteit;
 2. op de activiteit van nabij gelegen milieubelastende activiteiten.
3. Een omgevingsvergunning als bedoeld in het eerste lid wordt verleend als is voldaan aan het tweede lid en:
 - a. voor de oppervlakte van de bedrijfsactiviteitactiviteit wordt voldaan aan Artikel 21.55;
 - b. de activiteiten naar het oordeel van het bevoegd gezag milieuhygiënisch inpasbaar zijn;
 - c. de belangen van in de omgeving aanwezige functies en waarden naar het oordeel van het bevoegd gezag niet onevenredig worden geschaad;
 - d. voor wat betreft parkeren wordt voldaan aan Artikel 21.216;
 - e. parkeren en laden en lossen plaatsvinden op eigen erf;
 - f. de verkeersafwikkeling naar het oordeel van het bevoegd gezag niet onevenredig wordt aangetaast;
 - g. naar het oordeel van het bevoegd gezag sprake is van een zorgvuldige landschappelijke inpassing;
 - h. voor zover er sprake is van ligging in of grenzend aan het Gelders Natuurnetwerk (GNN), de Groene Ontwikkelingszone (GO) of het waardevol landschap: er naar het oordeel van het bevoegd gezag geen significante effecten optreden voor deze gebieden;
 - i. de aanwezige waarden worden naar het oordeel van het bevoegd gezag niet onevenredig aangetast;
 - j. geen sprake is van activiteiten die in aanzienlijke mate geluid kunnen veroorzaken als bedoeld in artikel 5.78b van het Besluit kwaliteit leefomgeving;
 - k. de activiteit niet leidt tot significant negatieve effecten op Natura 2000-gebieden.
4. Met het oog op de beoordeling als bedoeld in het derde lid, aanhef en onder b wordt in elk geval voldaan aan:
 - a. de grenswaarde voor plaatsgebonden risico als bedoeld in 5.7 van het Besluit kwaliteit leefomgeving;
 - b. de regels van afdeling 22.3.

5. In aanvulling op artikel 22.35 wordt bij een aanvraag voor een omgevingsvergunning als bedoeld in het eerste lid een landschappelijk inpassingsplan overgelegd met het oog op de beoordeling als bedoeld in het derde lid, aanhef en onder g.

Artikel 21.62 Voorwaardelijke verplichtingen – landschappelijke inpassing

1. In het Plangebied Zanddijk 1 en 1a Halle is het gebruik van de gronden overeenkomstig Artikel 21.54 alleen toegelaten als de Landschappelijke inpassing zijn gerealiseerd en in stand worden gehouden zoals opgenomen in bijlage Landschappelijke inpassing Zanddijk 1 en 1a Halle. Deze verplichting geldt vanaf één jaar na het onherroepelijk worden van de wijziging van het omgevingsplan waarmee deze planregel op die locatie van toepassing is geworden.
2. In het gebied Plangebied Pluimersdijk 25-25B Halle is het gebruik van de gronden overeenkomstig Artikel 21.54 alleen toegelaten als de Landschappelijke inpassing zijn gerealiseerd en in stand worden gehouden zoals opgenomen in bijlage Landschappelijke inpassing Pluimersdijk 25-25B. Deze verplichting geldt vanaf één jaar na het onherroepelijk worden van de wijziging van het omgevingsplan waarmee deze planregel op die locatie van toepassing is geworden.

Paragraaf 21.4.3 Bouwen

Artikel 21.63 Bouwregels bedrijfsgebouwen

1. Als binnen een functievak een bouwvlak ligt, zijn gebouwen alleen toegelaten in het bouwvlak.
2. De bouwhoogte van een bedrijfsgebouw is maximaal 10 meter.
3. Ter plaatse van de aanduiding maximum goothoogte en maximum bouwhoogte geldt deze.
4. De goothoogte van een bedrijfsgebouw is maximaal 6 meter.

Artikel 21.64 Bouwregels bedrijfswoningen - algemeen

1. Per functievak is maximaal één bedrijfswoning toegelaten.
2. Het is verboden om een bedrijfswoning te realiseren buiten een hoofdgebouw.
3. Het aantal bedrijfswoningen en de verdeling van de woningen over de hoofdgebouwen voldoet aan Artikel 21.65.
4. De inhoud van het hoofdgebouw (tezamen met aan- en uitbouwen), waarbinnen de bedrijfswoning is gelegen, is maximaal 750 m³.
5. Het vorige lid geldt niet als het hoofdgebouw op 25 oktober 2016 een grotere inhoud had dan 750 m³. In dat geval geldt de grotere inhoud als maximum.
6. De goothoogte van een bedrijfswoning is maximaal 4,5 meter.
7. De bouwhoogte van een bedrijfswoning is maximaal 10 meter.
8. Ter plaatse van de Bedrijfswoning uitgesloten uitgesloten is geen bedrijfswoning toegestaan.

Artikel 21.65 Bouwregels bedrijfswoningen – aantal en verdeling

1. Op de locatie Bedrijf Zanddijk 1 en 1a Halle zijn twee bedrijfswoningen toegelaten, verdeeld over twee hoofdgebouwen.

Artikel 21.66 Bouwregels bijbehorende bouwwerken bij bedrijfswoningen – aangebouwde en vrijstaande bijgebouwen

1. De bebouwde oppervlakte voor aangebouwde en vrijstaande bijgebouwen per woning is maximaal 150 m².
2. De goothoogte van een aangebouwd of vrijstaand bijgebouw is maximaal 3 meter.
3. De bouwhoogte van een aangebouwd of vrijstaand bijgebouw is maximaal 6 meter.

Artikel 21.67 Bouwregels bouwwerken, geen gebouwen zijnde

1. De hoogte van een verlichting- of vlaggenmast is maximaal 8 meter.
2. De hoogte van een grondgebonden zonnepaneel als bedoeld in Artikel 21.54 is maximaal 3 meter.
3. De hoogte van een bouwwerk, geen gebouw zijnde, anders dan bedoeld in het eerste en het tweede lid, is maximaal 6 meter.

Artikel 21.68 Binnenplanse omgevingsvergunning omgevingsplanactiviteit bouwen: oppervlakte

1. Het is verboden zonder omgevingsvergunning bebouwing te realiseren met een oppervlakte groter dan is toegelaten volgens Artikel 21.55.
2. Een vergunning als bedoeld in het eerste lid wordt verleend als:
 - a. de uitbreiding niet meer is dan 10% van de oppervlakte als genoemd in Artikel 21.55;
 - b. de uitbreiding van de bedrijfsfunctie naar het oordeel van het bevoegd gezag op verantwoorde wijze milieuhygiënisch inpasbaar is;
 - c. de belangen van in de omgeving aanwezige functies en waarden naar het oordeel van het bevoegd gezag niet onevenredig worden geschaad;
 - d. voor wat betreft parkeren is voldaan aan Artikel 21.216;
 - e. parkeren en laden en lossen plaatsvinden plaats op eigen erf;
 - f. de verkeersafwikkelingssituatie ter plaatse naar het oordeel van het bevoegd niet onevenredig wordt aangetast;
 - g. er naar het oordeel van het bevoegd gezag sprake is van een zorgvuldige landschappelijke inpassing;
 - h. voor zover er sprake is van ligging in of grenzend aan het Gelders Natuurnetwerk (GNN), de Groene Ontwikkelingszone (GO) of het waardevol landschap: er naar het oordeel van het bevoegd gezag geen significante effecten optreden voor deze gebieden.
3. Met het oog op de beoordeling als bedoeld in het tweede lid, aanhef en onder b wordt in elk geval voldaan aan de regels van afdeling 22.3.
4. Bij een aanvraag voor een omgevingsvergunning als bedoeld in het eerste lid wordt een inrichtingsplan landschappelijk inpassingsplan overgelegd met het oog op de beoordeling als bedoeld in het tweede lid, aanhef en onder g.

Paragraaf 21.4.4 Aanleggen

[Gereserveerd]

Afdeling 21.5 Beschermingszone Natte Natuurparel

Paragraaf 21.5.1 Inleidende bepalingen

Artikel 21.69 Toepassingsbereik

Deze afdeling bevat regels over het gebied Beperkingsgebied natte natuurparel .

Paragraaf 21.5.2 Gebruiken van de fysieke leefomgeving

Artikel 21.70 Toegelaten activiteiten – beperkingengebied natte natuurparel

In het gebied Beperkingsgebied natte natuurparel mogen gronden worden gebruikt voor de hoofdfuncties die daar zijn toegelaten, waarbij de regels in deze afdeling voorrang hebben op de regels die hogen bij andere hoofdfuncties.

Paragraaf 21.5.3 Bouwen

[Gereserveerd]

Paragraaf 21.5.4 Aanleggen

Artikel 21.71 Binnenplanse omgevingsvergunning omgevingsplanactiviteit aanleggen

Het is verboden zonder omgevingsvergunning de volgende andere werken of werkzaamheden uit te voeren of te laten uitvoeren:

- a. verzetten van grond van meer dan 100 m³ of op een diepte van meer dan 60 cm onder straatpeil een en ander voor zover geen omgevingsvergunning voor een ontgrondenactiviteit vereist is;
- b. aanleggen van drainage ongeacht de diepte tenzij het gaat om vervanging van een al bestaande drainage;
- c. verlagen van de waterstand anders dan door middel van het graven van sloten of het toepassen van drainagemiddelen, met uitzondering van grondwateronttrekkingen;
- d. aanbrengen van niet-omkeerbare verhardingen en/of verharde oppervlakten van meer dan 100 m² anders dan een bouwwerk.

Artikel 21.72 Uitzonderingen op vergunningplicht aanleggen

Het verbod, bedoeld in Artikel 21.71, geldt niet voor:

- a. werken en werkzaamheden binnen het bouwvlak;
- b. werken en werkzaamheden in het kader van het normale beheer en onderhoud, met uitzondering van permanente teeltondersteunende voorzieningen.

Artikel 21.73 Specifieke beoordelingsregel binnenplanse omgevingsvergunning omgevingsplanactiviteit aanleggen

Een vergunning als bedoeld in Artikel 21.71 wordt verleend als naar het oordeel van het bevoegd gezag geen onevenredige aantasting optreedt van:

- a. de waterhuishoudkundige situatie;
- b. de daarmee samenhangende (natuur)waarden.

Afdeling 21.6 Bos

Paragraaf 21.6.1 Inleidende bepalingen

Artikel 21.74 Toepassingsbereik

Deze afdeling bevat regels over het gebied Bos.

Paragraaf 21.6.2 Gebruiken van de fysieke leefomgeving

Artikel 21.75 Toegelaten activiteiten – bos

In het gebied Bos mogen gronden gebruikt worden voor:

- a. bos met bijbehorende voorzieningen;
- b. houtproductie;
- c. extensief recreatief medegebruik;
- d. water en waterlopen;
- e. nutsvoorzieningen;
- f. (recreatieve) voet- en fietspaden.

Artikel 21.76 Oogmerken

Naast belangen die rechtstreeks samenhangen met het uitoefenen van de activiteiten, bedoeld in Artikel 21.75, zijn de regels in deze afdeling gesteld met het oog op:

- a. bescherming van droge en natte natuur- en landschapswaarden;
- b. het belang van behoud, bescherming, herstel en ontwikkeling van specifieke landschappelijke en natuurwaarden in het Gelders Natuurnetwerk (GNN) en de Groene Ontwikkelingszone (GO);
- c. bescherming van cultuurhistorische waarden;
- d. bescherming en instandhouding van drinkwatervoorzieningen.

Artikel 21.77 Toegelaten activiteiten – voet- en fietspaden

Gronden mogen alleen worden gebruikt voor (recreatieve) voet- en fietspaden die legaal aanwezig waren op het moment dat Artikel 21.75 op die locatie van toepassing is geworden.

Artikel 21.78 verboden gebruiksactiviteiten

Het is verboden een pad ongeschikt te maken als (recreatieve) route.

Artikel 21.79 Binnenplanse omgevingsvergunning omgevingsplanactiviteit gebruiken - groepskamperen

1. Het is verboden zonder omgevingsvergunning gronden te gebruiken voor groepskamperen.
2. Een omgevingsvergunning als bedoeld in het eerste lid wordt verleend als:
 - a. het groepskamperen alleen plaatsvindt gedurende een korte aaneengesloten periode;
 - b. de verkeersafwikkelingssituatie ter plaatse naar het oordeel van het bevoegd gezag niet onevenredig wordt aangetast;
 - c. er naar het oordeel van het bevoegd gezag geen onevenredige aantasting plaatsvindt van de belangen, bedoeld in Artikel 21.76.
3. Aan de omgevingsvergunning kunnen voorschriften worden verbonden over:
 - a. de inrichting van het terrein;
 - b. de plaatsing van kampeermiddelen op het terrein;
 - c. het aantal personen op het terrein.

Paragraaf 21.6.3 Bouwen

Artikel 21.80 Bouwregels gebouwen

Het is verboden een gebouw te bouwen, anders dan een schuilgelegenheid als bedoeld in Artikel 21.81.

Artikel 21.81 Specifieke beoordelingsregel binnenplanse omgevingsvergunning omgevingsplanactiviteit bouwwerken - schuilgelegenheid

Een omgevingsvergunning als bedoeld in artikel 22.26 die betrekking heeft op een schuilgelegenheid wordt verleend als:

- a. de schuilgelegenheid ten dienste staat van natuurbeheer;
- b. de hoogte niet meer is dan 4 meter;
- c. de oppervlakte niet meer is dan 30 m²;
- d. het aantal schuilgelegenheden niet meer is dan 1 per 25 aaneengesloten ha bos- en natuurgebied waarop van toepassing is:
 1. Artikel 21.74;
 2. Artikel 21.97; of
 3. de bestemming 'Bos' of 'Natuur' als bedoeld in het bestemmingsplan Landelijk gebied;
- e. het oprichten van het bouwwerk naar het oordeel van het bevoegd gezag noodzakelijk is;
- f. er naar het oordeel van het bevoegd gezag geen onevenredige aantasting plaatsvindt van de belangen als bedoeld in Artikel 21.76.

Artikel 21.82 Bouwregels bouwwerken, geen gebouwen zijnde

1. Het is verboden een overkapping te bouwen.
2. De bouwhoogte van een brandtoren is maximaal 30 meter.
3. De bouwhoogte van een bouwwerk, geen gebouw zijnde, ten behoeve van informatievoorzieningen, is maximaal 2 meter.
4. De bouwhoogte van een bouwwerk, geen gebouw zijnde anders dan bedoeld in het tweede of derde lid is maximaal 1 meter.

Artikel 21.83 Specifieke beoordelingsregel binnenplanse omgevingsplanactiviteit bouwwerken – afwijkende hoogte bouwwerk, geen gebouw

Een omgevingsvergunning als bedoeld in artikel 21.27 voor een bouwactiviteit waarbij wordt afgeweken van Artikel 21.82, eerste, tweede of derde lid wordt verleend als:

- a. de hoogte niet meer is dan 4 meter;
- b. de grotere hoogte noodzakelijk is voor een doelmatiger uitoefening van de op de locatie toegelaten activiteiten;
- c. er naar het oordeel van het bevoegd gezag geen onevenredige aantasting plaatsvindt van de belangen als bedoeld in Artikel 21.76.

Paragraaf 21.6.4 Aanleggen

Artikel 21.84 Binnenplanse omgevingsvergunning omgevingsplanactiviteit aanleggen

Het is verboden zonder omgevingsvergunning de volgende werken of werkzaamheden uit te voeren of te laten uitvoeren:

- a. ophogen, egaliseren van gronden en afgraven van de bodem;
- b. aanleggen en dempen van watergangen, sloten en andere waterpartijen;
- c. overige werken en werkzaamheden die de waterhuishouding beïnvloeden, zoals bemalen, onderbemalen, het slaan van putten;
- d. aanleggen en (half)verharden van wegen;
- e. het aanbrengen van andere oppervlakteverhardingen dan bedoeld onder d, groter dan 200 m²;
- f. het aanbrengen van ondergrondse transport-, energie- en telecommunicatieleidingen en daarmee samenhangende constructies, installaties en apparatuur;
- g. het verwijderen van onverharde wegen.

Artikel 21.85 Uitzonderingen op vergunningplicht aanleggen - landelijk gebied

Het verbod, bedoeld in Artikel 21.84, geldt niet:

- a. voor werken en werkzaamheden in het kader van het normale beheer, gebruik en onderhoud;
- b. voor werken en werkzaamheden die legaal werden uitgevoerd op het moment dat deze bepaling op een locatie van toepassing is geworden;
- c. voor de aanleg van verharde kavelpaden ter ontsluiting van agrarische gronden;
- d. de aanleg van een centrale parkeervoorziening in halfverharding.

Artikel 21.86 Specifieke beoordelingsregel binnenplanse omgevingsvergunning omgevingsplanactiviteit aanleggen

1. Een omgevingsvergunning als bedoeld in Artikel 21.84 wordt verleend als, naar het oordeel van het bevoegd gezag, door de werken en werkzaamheden:
 - a. geen onevenredige aantasting optreedt van de bodemstructuur, het bodemniveau, het landschap of de waterhuishouding;
 - b. geen onevenredige aantasting optreedt van de belangen als bedoeld in Artikel 21.76;
 - c. voor zover er sprake is van ligging in of grenzend aan het Gelders Natuurnetwerk (GNN), de Groene Ontwikkelingszone (GO) of het waardevol landschap: er naar het oordeel van het bevoegd gezag geen significante effecten optreden voor deze gebieden.
2. In aanvulling op het eerste lid wordt een omgevingsvergunning voor een activiteit als bedoeld in Artikel 21.84, aanhef en onderdeel g alleen verleend als er naar het oordeel van het bevoegd gezag geen onevenredige aantasting plaatsvindt van (recreatieve) routes.

Afdeling 21.7 Groen

Paragraaf 21.7.1 Inleidende bepalingen

Artikel 21.87 Toepassingsbereik

Deze afdeling bevat regels over het gebied Groen.

Paragraaf 21.7.2 Gebruiken van de fysieke leefomgeving

Artikel 21.88 Toelaten activiteiten - groen

In het gebied Groen mogen gronden worden gebruikt voor:

- a. groenvoorzieningen;
- b. parken en plantsoenen;
- c. voet- en fietspaden;
- d. sport- en speelvoorzieningen;
- e. water en waterhuishoudkundige voorzieningen;
- f. waterberging;
- g. straatmeubilair;
- h. beeldende kunstwerken;
- i. hondenuitlaatplaatsen;
- j. dierenweide;

- k. nutsvoorzieningen;
- l. behoud, beheer en/of herstel van lanenstructuren.

Paragraaf 21.7.3 Bouwen

Artikel 21.89 Bouwregels gebouwen

Het is verboden een gebouw te bouwen buiten het bouwvlak.

Artikel 21.90 Bouwregels bouwwerken, geen gebouwen zijnde buiten het bouwvlak

1. Dit artikel is van toepassing voor het bouwen van een bouwwerk, geen gebouw zijnde, dat wordt gebouwd buiten het bouwvlak;
2. De bouwhoogte van erf- of terreinscheidingen bedraagt maximaal 2 meter;
3. De bouwhoogte van sport- en speelvoorzieningen bedraagt maximaal 6 meter;
4. De bouwhoogte van een zend- en ontvangstinstallatie bedraagt maximaal 40 meter;
5. De bouwhoogte van overige bouwwerken, geen gebouwen zijnde, bedraagt maximaal 6 meter.

Afdeling 21.8 Maatschappelijk

Paragraaf 21.8.1 Inleidende bepalingen

Artikel 21.91 Toepassingsbereik

Deze afdeling bevat regels over het gebied Maatschappelijk .

Paragraaf 21.8.2 Gebruiken van de fysieke leefomgeving

Artikel 21.92 Toegelaten activiteiten – maatschappelijk

1. In het gebied Maatschappelijk mogen gronden gebruikt worden voor:
 - a. maatschappelijke voorzieningen;
 - b. horecadoeleinden en kantoordeleinden ondergeschikt en ondersteunend aan de activiteiten, bedoeld onder a;
 - c. voorzieningen ten behoeve van een solarpark;
 - d. molen;
 - e. groenvoorzieningen;
 - f. parkeervoorzieningen;
 - g. sport- en speelvoorzieningen.
2. In het gebied Zorginstelling is een zorginstelling toegestaan.

Artikel 21.93 Solarpark

De voorzieningen ten behoeve van een solarpark omvatten alleen technische ruimten voor de energiewinning en een educatieruimte.

Paragraaf 21.8.3 Bouwen

Artikel 21.94

1. Het is verboden een gebouw te bouwen buiten een Bouwvlak.
2. Het eerste lid geldt niet voorondergeschikte bouwdelen met een diepte van maximaal 1,5 meter.
3. De goothoogte van een gebouw is in het stedelijk gebied niet meer dan aangegeven met de omgevingsnorm Maximum goothoogte gebouwen stedelijk gebied.
4. De bouwhoogte van een gebouw is in het stedelijk gebied niet meer dan aangegeven met de omgevingsnorm Maximum bouwhoogte gebouwen stedelijk gebied.
5. De afstand van een gebouw tot de zijdelingse perceelsgrens is minimaal 5 meter.

Artikel 21.95 Specifieke beoordelingsregel binnenplanse omgevingsvergunning omgevingsplanactiviteit bouwwerken - afstand tot zijdelingse perceelsgrens

1. Dit artikel is van toepassing op een omgevingsvergunning als bedoeld in artikel 22.26 voor een gebouw dat dichterbij de perceelsgrens wordt gebouwd dan is toegelaten op grond van Artikel 21.94, vijfde lid.
2. Een omgevingsvergunning als bedoeld in het eerste lid wordt verleend als:
 - a. sprake is van verbouw en/of uitbreiding van een bestaand bedrijfsgebouw, voor zover het bestaande bedrijfsgebouw al dichterbij de perceelsgrens is gelegen;
 - b. de afstand tot de perceelsgrens niet kleiner wordt dan bij het bestaande bedrijfsgebouw;
 - c. de hoogte van het gebouw binnen 3 meter tot de zijdelingse perceelsgrens niet meer is dan de hoogte van het bestaande bedrijfsgebouw(gedeelte) in dat gebied; d. wat betreft parkeren wordt voldaan aan Artikel **21.191**;
 - d. naar het oordeel van het bevoegd gezag:
 1. de stedenbouwkundige kwaliteit van de omgeving niet onevenredig wordt aangetast, wat in elk geval betekent dat het algemene (bestaande) straatbeeld van openheid op hoofdlijnen gehandhaafd blijft;
 2. er geen belemmeringen zijn voor woon- en leefmilieu;
 3. de gebruiksmogelijkheden van aangrenzende gronden en bouwwerken niet onevenredig worden aangetast;
 4. de belangen van derden niet onevenredig worden geschaad;
 5. de verkeersontsluitingssituatie ter plaatse niet onevenredig wordt aangetast;
 6. er geen belemmeringen zijn op het gebied van brandpreventie.
3. Met het oog op de belangen, bedoeld in het tweede lid, onder e, kunnen aan de omgevingsvergunning voorschriften worden verbonden over de inrichting van het terrein en met name de inrichting en situering van parkeervoorzieningen.

Artikel 21.96 Bouwregels bouwwerken, geen gebouwen zijnde

1. De bouwhoogte van een bouwwerk, geen gebouw zijnde buiten het bouwvlak is maximaal 1 meter.
2. In het gebied [PM] is de bouwhoogte van een bouwwerk, geen gebouw zijnde buiten het bouwvlak maximaal 1,20 meter.
3. De bouwhoogte van een erf- of terreinafscheiding binnen het bouwvlak is maximaal 2 meter.
4. De bouwhoogte van een bouwwerk, geen gebouw zijnde binnen het bouwvlak anders dan bedoeld in het tweede lid is maximaal 4 meter.

Afdeling 21.9 Natuur

Paragraaf 21.9.1 Inleidende bepalingen

Artikel 21.97 Toepassingsbereik

Deze afdeling bevat regels over het gebied Natuur.

Paragraaf 21.9.2 Gebruiken van de fysieke leefomgeving

Artikel 21.98 Toegelaten activiteiten – natuur

In het gebied Natuur mogen gronden gebruikt worden voor:

- a. natuur;
- b. bos met bijbehorende voorzieningen;
- c. houtproductie;
- d. extensief agrarisch grondgebruik;
- e. extensief recreatief grondgebruik;
- f. nutsvoorzieningen;
- g. water en watergangen;
- h. bestaande (recreatieve) voet- en fietspaden;
- i. kikkerpoel.

Artikel 21.99 Oogmerken

Naast belangen die rechtstreeks samenhangen met het uitoefenen van de activiteiten, bedoeld in Artikel 21.98, zijn de regels in deze afdeling gesteld met het oog op:

- a. de instandhouding en ontwikkeling van de droge en natte natuurwaarden en de landschapswaarden;
- b. bescherming en instandhouding van drinkwatervoorzieningen;
- c. het belang van behoud, bescherming, herstel en ontwikkeling van specifieke landschappelijke en natuurwaarden in het Gelders Natuurnetwerk (GNN) en de Groene Ontwikkelingszone (GO).

Artikel 21.100 Toegelaten activiteiten – voet- en fietspaden

Gronden mogen alleen worden gebruikt voor (recreatieve) voet- en fietspaden die legaal aanwezig waren op het moment dat Artikel 21.98 op die locatie van toepassing is geworden.

Artikel 21.101 Verboden gebruiksactiviteiten

1. Het is verboden een pad ongeschikt te maken als recreatieve route.
2. Het is verboden gronden te gebruiken voor natuurkampeerterreinen.

Artikel 21.102 Binnenplanse omgevingsvergunning omgevingsplanactiviteit gebruiken - groepskamperen

1. Het is verboden zonder omgevingsvergunning gronden te gebruiken voor groepskamperen.
2. Een omgevingsvergunning als bedoeld in het eerste lid wordt verleend als:
 - a. het groepskamperen alleen plaatsvindt gedurende een korte aaneengesloten periode;
 - b. de verkeersafwikkelingssituatie ter plaatse naar het oordeel van het bevoegd gezag niet onevenredig wordt aangetast;
 - c. er naar het oordeel van het bevoegd gezag geen onevenredige aantasting plaatsvindt van de belangen, bedoeld in Artikel 21.99.
3. Aan de omgevingsvergunning kunnen voorschriften worden verbonden over:
 - a. de inrichting van het terrein;
 - b. de plaatsing van kampeermiddelen op het terrein;
 - c. het aantal personen op het terrein.

Paragraaf 21.9.3 Bouwen

Artikel 21.103 Bouwregels gebouwen

Het is verboden een gebouw te bouwen, anders dan een schuilgelegenheid als bedoeld in Artikel 21.104.

Artikel 21.104 Specifieke beoordelingsregel binnenplanse omgevingsvergunning omgevingsplanactiviteit bouwwerken - schuilgelegenheid

Een omgevingsvergunning als bedoeld in artikel 22.26 die betrekking heeft op een schuilgelegenheid wordt verleend als:

- a. de schuilgelegenheid ten dienste staat van natuurbeheer;
- b. de hoogte niet meer is dan 4 meter;
- c. de oppervlakte niet meer is dan 30 m²;
- d. het aantal schuilgelegenheden niet meer is dan 1 per 25 aaneengesloten hectarea bos- en natuurgebied waarop van toepassing is:
 1. Artikel 21.97
 2. Artikel 21.74; of
 3. de bestemming 'Bos' of 'Natuur' als bedoeld in het bestemmingsplan Landelijk gebied;
- e. het oprichten van het bouwwerk naar het oordeel van het bevoegd gezag noodzakelijk is;
- f. er naar het oordeel van het bevoegd gezag geen onevenredige aantasting plaatsvindt van de belangen als bedoeld in Artikel 21.99.

Artikel 21.105 Bouwregels gebouwen, geen gebouwen zijnde

1. De bouwhoogte van een brandtoren is maximaal 30 meter.

2. De bouwhoogte van een bouwwerk, geen gebouw zijnde, ten behoeve van informatievoorzieningen, is maximaal 2 meter.
3. De bouwhoogte van een bouwwerk, geen gebouw zijnde anders dan bedoeld in het eerste of tweede lid is maximaal 1 meter.

Artikel 21.106 Specifieke beoordelingsregel binnenplanse omgevingsplanactiviteit bouwwerken - afwijkende hoogte bouwwerk, geen gebouw zijnde

Een omgevingsvergunning als bedoeld in artikel 22.26 voor een bouwactiviteit waarbij wordt afgeweken van Artikel 21.105, eerste of tweede lid wordt verleend als:

- a. de hoogte niet meer is dan 4 meter;
- b. de grotere hoogte noodzakelijk is voor een doelmatigere uitoefening van de op de locatie toegelaten activiteiten;
- c. er naar het oordeel van het bevoegd gezag geen onevenredige aantasting plaatsvindt van de belangen als bedoeld in Artikel 21.99

Paragraaf 21.9.4 Aanleggen

Artikel 21.107 Binnenplanse omgevingsvergunning omgevingsplanactiviteit aanleggen

Het is verboden zonder omgevingsvergunning de volgende werken of werkzaamheden uit te voeren of te laten uitvoeren:

- a. ophogen, egaliseren van gronden en afgraven van de bodem;
- b. aanleggen en dempen van watergangen, sloten en andere waterpartijen;
- c. overige werken en werkzaamheden die de waterhuishouding beïnvloeden, zoals bemalen, onderbemalen, het slaan van putten;
- d. aanleggen en (half)verharden van wegen;
- e. het aanbrengen van andere oppervlakteverhardingen dan bedoeld onder d, groter dan 200 m²;
- f. het scheuren van grasland;
- g. vellen en rooien van bomen, hakhout en andere houtopstanden die de dood of beschadigingen van bomen tengevolge kunnen hebben;
- h. het aanbrengen van ondergrondse transport-, energie- en telecommunicatieleidingen en daarmee samenhangende constructies, installaties en apparatuur;
- i. het verwijderen van onverharde wegen.

Artikel 21.108 Uitzonderingen op vergunningplicht aanleggen - landelijk gebied

Het verbod, bedoeld in Artikel 21.107, geldt niet:

- a. voor werken en werkzaamheden in het kader van het normale beheer, (agraris) gebruik en onderhoud;
- b. voor werken en werkzaamheden die legaal werden uitgevoerd op het moment dat deze bepaling op een locatie van toepassing is geworden;
- c. voor de aanleg van verharde kavelpaden ter ontsluiting van agrarische gronden;
- d. voor werken en werkzaamheden waarvoor een omgevingsvergunning voor het vellen van een houtopstand benodigd is.

Artikel 21.109 Specifieke beoordelingsregel binnenplanse omgevingsvergunning omgevingsplanactiviteit aanleggen

1. Een omgevingsvergunning als bedoeld in Artikel 21.107 wordt verleend als, naar het oordeel van het bevoegd gezag, door de werken en werkzaamheden:
 - a. geen onevenredige aantasting optreedt van de bodemstructuur, het bodemniveau, het landschap of de waterhuishouding;
 - b. geen onevenredige aantasting optreedt van de belangen als bedoeld in Artikel 21.99.
2. In aanvulling op het eerste lid wordt een omgevingsvergunning voor een activiteit als bedoeld in Artikel 21.107, aanhef en onderdeel i alleen verleend als er naar het oordeel van het bevoegd gezag geen onevenredige aantasting plaatsvindt van (recreatieve) routes.

Afdeling 21.10 Recreatiewoning

Paragraaf 21.10.1 Inleidende bepalingen

Artikel 21.110 toepassingsbereik

Deze afdeling bevat regels over het gebied Recreatiewoning.

Paragraaf 21.10.2 Gebruiken van de fysieke leefomgeving

Artikel 21.111 toegelaten activiteiten – recreatiewoning

In het gebied Recreatiewoning mogen gronden gebruikt worden voor:

- a. recreatieve doeleinden in de vorm van recreatiewoningen;
- b. bijbehorende voorzieningen.

Paragraaf 21.10.3 Bouwen

Artikel 21.112 bouwregels bouwwerken - recreatiewoning

1. Het aantal recreatiewoningen is niet meer dan aangegeven met de omgevingsnorm aantal recreatiewoningen. Als geen omgevingsnorm is aangegeven, is per functievlak maximaal één recreatiewoning toegelaten.
2. Als binnen een functievlak een bouwvlak ligt, zijn gebouwen alleen toegelaten in het bouwvlak.
3. De inhoud van een recreatiewoning, inclusief de inhoud van bijbehorende bouwwerken, is maximaal 300 m³.
4. De goothoogte van een recreatiewoning is maximaal 3,5 meter.
5. De bouwhoogte van een recreatiewoning is maximaal 7 meter.

Artikel 21.113 bouwregels bouwwerken – bijbehorend bouwwerk

1. In het gebied Recreatiewoning - bijbehorend bouwwerk uitgesloten is het verboden een bijbehorend bouwwerk te bouwen. Artikel 22.36 is niet van toepassing.

Artikel 21.114 bouwregels bouwwerken – bouwwerk, geen gebouw zijnde

1. De bouwhoogte van een bouwwerk, geen gebouw zijnde, voor de voorgevelrooilijn is maximaal 1 meter.
2. De bouwhoogte van een erf- of terreinafscheiding achter de voorgevelrooilijn is maximaal 2,5 meter.
3. De hoogte van een verlichtings- of vlaggenmast is maximaal 8 meter.
4. De bouwhoogte van een bouwwerk, geen gebouwen zijnde, anders dan bedoeld in het eerste tot en met derde lid, is maximaal 4 meter.

Artikel 21.115 binnenplanse omgevingsvergunning omgevingsplanactiviteit afwijken bouwregels: hoogte bouwwerken, geen gebouwen zijnde

1. Het is verboden zonder omgevingsvergunning een bouwwerk, geen gebouw zijnde te bouwen dat hoger is dan is toegelaten volgens Artikel 21.114.
2. Een vergunning als bedoeld in het eerste lid wordt verleend als:
 - a. de bouwhoogte niet meer is dan 4 meter;
 - b. de grotere hoogte noodzakelijk is voor een doelmatiger gebruik van de gronden in overeenstemming met Artikel 21.111.

Afdeling 21.11 Rioolleiding

Paragraaf 21.11.1 Inleidende bepalingen

Artikel 21.116 toepassingsbereik

Deze afdeling bevat regels over het gebied Rioolleiding.

Paragraaf 21.11.2 Gebruiken van de fysieke leefomgeving

Artikel 21.117 toegelaten activiteiten – rioolleiding

In het gebied Rioolleiding mogen gronden gebruikt worden voor een drukrioolleiding, waarbij de regels in deze afdeling voorrang hebben op de regels die horen bij andere hoofdfuncties.

Paragraaf 21.11.3 Bouwen

Artikel 21.118 bouwregels bouwwerken - algemeen

De bouwhoogte van een bouwwerk is maximaal 4 meter.

Artikel 21.119 binnenplanse omgevingsvergunning omgevingsplanactiviteit afwijken bouwregels: bouwen ten behoeve van andere gebruiksactiviteiten

1. Het is verboden zonder omgevingsvergunning een bouwwerk te bouwen anders dan ten behoeve van de rioolleiding, bedoeld in Artikel 21.117.
2. Een vergunning als bedoeld in het eerste lid wordt verleend als:
 - a. wordt gebouwd ten behoeve van een gebruiksactiviteit die op grond van deze afdeling op die locatie is toegelaten;
 - b. wordt voldaan aan de regels voor het bouwen van bouwwerken die voor die gebruiksactiviteit van toepassing zijn;
 - c. naar het oordeel van het bevoegd gezag uit hoofde van bescherming van de leidingen geen bezwaar bestaat tegen het verlenen van de vergunning.
3. Bij de beoordeling van een aanvraag voor een vergunning als bedoeld in het eerste lid wint het bevoegd gezag advies in bij de betrokken leidingbeheerder.

Paragraaf 21.11.4 Aanleggen

Artikel 21.120 Binnenplanse omgevingsvergunning omgevingsplanactiviteit aanleggen

Het is verboden zonder omgevingsvergunning de volgende andere werken of werkzaamheden uit te voeren of te laten uitvoeren:

- a. aanleggen van wegen of paden of het aanbrengen van andere oppervlakteverhardingen;
- b. graafwerkzaamheden;
- c. heuvelwerken of het anderszins indringen van voorwerpen;
- d. aanbrengen van diepwortelende beplanting en/of bomen;
- e. wijzigen van het maaiveldniveau door ontgronding of ophoping;
- f. vellen of rooien van houtgewas;
- g. aanbrengen van bovengrondse constructies, installaties of apparatuur van 2,5 meter of hoger.

Artikel 21.121 Uitzonderingen op vergunningplicht aanleggen

Het verbod, bedoeld in Artikel 21.120, geldt niet voor:

- a. werken en werkzaamheden waarvoor in dit kader een omgevingsvergunning is verleend op het moment dat het verbod voor de desbetreffende locatie van kracht wordt;
- b. werken en werkzaamheden die op het moment dat het verbod voor de desbetreffende locatie van kracht wordt in uitvoering waren;
- c. werken en werkzaamheden in het kader van het normale onderhoud van leidingen;
- d. werken en werkzaamheden die vallen onder de Wet informatie-uitwisseling bovengrondse en ondergrondse netten en netwerken.

Artikel 21.122 Specifieke beoordelingsregel binnenplanse omgevingsvergunning omgevingsplanactiviteit aanleggen

Een omgevingsvergunning als bedoeld in Artikel 21.120 wordt verleend als, naar oordeel van het bevoegd gezag, door de werken en werkzaamheden geen veiligheidsrisico's ontstaan en de betreffende leiding niet wordt aangetast.

Artikel 21.123 Advies binnenplanse omgevingsvergunning omgevingsplanactiviteit aanleggen

Bij de beoordeling van een aanvraag voor een omgevingsvergunning als bedoeld in Artikel 21.120 wint het bevoegd gezag advies in bij de betrokken leidingbeheerder.

Afdeling 21.12 Tuin

Paragraaf 21.12.1 Inleidende bepalingen

Artikel 21.124 Toepassingsbereik

Deze afdeling bevat regels over het gebied Tuin.

Paragraaf 21.12.2 Gebruiken van de fysieke leefomgeving

Artikel 21.125 Toegelaten activiteiten - tuin

In het gebied Tuin mogen gronden worden gebruikt voor:

- a. tuinen ten dienste van de aangrenzende functie Wonen (stedelijk gebied);
- b. bouwwerken ten dienste van de aangrenzende functie Wonen (stedelijk gebied).

Paragraaf 21.12.3 Bouwen

Artikel 21.126 Bouwregels gebouwen

Het is verboden een gebouw te bouwen buiten een bouwvlak.

Artikel 21.127 Bouwregels bouwwerken, geen gebouwen zijnde binnen het bouwvlak

1. Dit artikel is van toepassing voor het bouwen van een bouwwerk, geen gebouw zijnde, dat wordt gebouwd binnen het bouwvlak.
2. Het gebouw mag een maximale oppervlakte hebben van 12 m².
3. De maximale goothoogte bedraagt 1,80 meter en de maximale bouwhoogte 2,2 meter.

Artikel 21.128 Bouwregels bouwwerken, geen gebouwen zijnde buiten het bouwvlak

1. Dit artikel is van toepassing voor het bouwen van een bouwwerk, geen gebouw zijnde, dat wordt gebouwd buiten het bouwvlak.
2. De bouwhoogte van hekken en andere erfafscheidingen, klim- en speeltoestellen, trappen en toegangsbruggen en bouwwerken met een maximale oppervlakte van 6 m² bedraagt maximaal 1 meter.
3. De bouwhoogte van antennes bedraagt maximaal 1 meter boven de maximale hoogte van op de functie toegestane gebouwen.
4. De bouwhoogte van pergola's en tuinverlichting bedraagt maximaal 2,25 meter.
5. De bouwhoogte van vlammenmasten bedraagt maximaal 4 meter.

Afdeling 21.13 Verblijfsrecreatie

Paragraaf 21.13.1 Inleidende bepalingen

Artikel 21.129 Toepassingsbereik

Deze afdeling bevat regels over het gebied Verblijfsrecreatie.

Paragraaf 21.13.2 Gebruiken van de fysieke leefomgeving

Artikel 21.130 Toegelaten activiteiten – verblijfsrecreatie

In het gebied Verblijfsrecreatie mogen gronden gebruikt worden voor

- a. recreatieve doeleinden, zoals:
 1. groepsaccommodaties;
 2. mobiele kampeervoertuigen en tenten;
 3. recreatieappartementencomplex;
 4. recreatiewoningen;

5. stacaravans en chalets;
6. trekkershutten;
- b. in afwijking bedoeld onder a geldt dit zover op een locatie toegelaten op grond van Artikel 21.131
- c. gemeenschappelijke voorzieningen zoals voor horecadoeleinden, detailhandelsactiviteiten, kantoordoeleinden en zwembaden, ondergeschikt en ondersteunend aan de activiteiten, bedoeld onder a;
- d. overige ondersteunende en ondergeschikte voorzieningen zoals parkeervoorzieningen, sport- en spelvoorzieningen en groenvoorzieningen.

Artikel 21.131 Toegelaten activiteiten – recreatieve doeleinden

1. In het gebied specifieke vorm van recreatie - 10 mogen gronden worden gebruikt voor recreatieve doeleinden onder de volgende voorwaarden:
 - a. uitsluitend toegelaten is een bungalowpark (bekend staand onder de naam 'Het Zonnetje');
 - b. het aantal recreatiewoningen is maximaal 54;
 - c. het aantal recreatiestudio's is maximaal 5;
 - d. de oppervlakte van gemeenschappelijke voorzieningen is maximaal 760 m² inclusief luifels van het terras
 - e. de horeca en bowlingbanen zijn ook toegankelijk voor bezoekers van buiten het bungalowpark.

Artikel 21.132 Gebod – afschermdende groenvoorziening

Rondom de verblijfsrecreatieterreinen dient een strook van minimaal 5 meter met afschermdende groenvoorzieningen aanwezig te zijn.

Artikel 21.133 Parkeren

Het parkeren behorende bij de functie Verblijfsrecreatie vindt op het perceel plaats.

Artikel 21.134 Verboden gebruiksactiviteiten

De volgende activiteiten zijn altijd verboden:

- a. het gebruik van gronden voor verblijfsrecreatieve parken die niet bedrijfsmatig worden geëxploiteerd.

Artikel 21.135 Voorwaardelijke verplichting - landschappelijke inpassing

1. In het gebied Plangebied Ruurloseweg 30-30a Zelhem is het gebruik van de gronden overeenkomstig Artikel 21.130 en Artikel 21.131 alleen toegelaten als de Landschappelijke inpassing zijn gerealiseerd en in stand worden gehouden zoals opgenomen in bijlage Versterkingsplan Ruurloseweg 30-30a Zelhem. Deze verplichting geldt vanaf één jaar na het onherroepelijk worden van de wijziging van het omgevingsplan waarmee deze planregel op die locatie van toepassing is geworden.

Paragraaf 21.13.3 Bouwen

Artikel 21.136 Bouwregels recreatiewoning

1. De inhoud van een recreatiewoning is maximaal 300 m³.
2. De bebouwde oppervlakte van een recreatiewoning is maximaal 75 m².
3. De bebouwde oppervlakte van een bijbehorend bouwwerk bij een recreatiewoning is maximaal 15 m².
4. De goothoogte van een bijbehorend bouwwerk bij een recreatiewoning is maximaal 3 meter.
5. De bouwhoogte van een bijbehorend bouwwerk bij een recreatiewoning is maximaal 6 meter.

Artikel 21.137 Bouwregels recreatiestudio

1. De bebouwde oppervlakte per recreatiestudio is maximaal 127 m²
2. De goothoogte van een recreatiestudio is maximaal 3 meter.
3. De bouwhoogte van de recreatiestudio is maximaal 6 meter hoog.
4. Er zijn geen bijbehorende bouwwerken toegestaan.

Artikel 21.138 Bouwregels bedrijfswoning

1. Per functievak is maximaal één bedrijfswoning toegestaan.
2. De inhoud van het hoofdgebouw (tezamen met aan- en uitbouwen), waarbinnen de bedrijfswoning is gelegen, is maximaal 750 m³.
3. Het vorige lid geldt niet als het hoofdgebouw op 25 oktober 2016 een grotere inhoud had dan 750 m³. In dat geval geldt de grotere inhoud als maximum.
4. De goothoogte van een bedrijfswoning is maximaal 4,5 meter.
5. De bouwhoogte van een bedrijfswoning is maximaal 10 meter.
6. De afstand van het hoofdgebouw tot de zijdelingse bouwperceelgrens is minimaal 3 meter.

Artikel 21.139 Bouwregels gebouw met gemeenschappelijke voorzieningen

1. De goothoogte van een gebouw met gemeenschappelijke voorzieningen is maximaal 4 meter.
2. De bouwhoogte van een gebouw met gemeenschappelijke voorzieningen is maximaal 6 meter.

Artikel 21.140 Bouwregels bijbehorende bouwwerken bij bedrijfswoningen – aangebouwde en vrijstaande bijgebouwen

1. De goothoogte van een aangebouwde of vrijstaand bijgebouw is maximaal 3 meter.
2. De bouwhoogte van een aangebouwd of vrijstaand bijgebouw is maximaal 6 meter.
3. De bebouwde oppervlakte voor aangebouwde en vrijstaande bijgebouwen per woning is maximaal 150 m².
4. De afstand van een vrijstaand bijgebouw tot de bedrijfswoning is maximaal 20 meter.

Artikel 21.141 Bouwregels bouwwerken, geen gebouwen zijnde

1. De bouwhoogte van een vlaggenmast of een verlichtingsmast is maximaal 8 meter.
2. De bouwhoogte van een bouwwerk, geen gebouw zijnde anders dan bedoeld in het eerste lid is maximaal 2,5 meter.

Artikel 21.142 specifieke beoordelingsregel binnenplanse omgevingsplanactiviteit bouwwerken – afwijkende hoogte bouwwerk, geen gebouw

Een omgevingsvergunning als bedoeld in artikel 22.26 voor een bouwactiviteit waarbij wordt afgeweken van Artikel 21.141, eerste of tweede lid wordt verleend als:

- a. de hoogte niet meer is dan 4 meter;
- b. de grotere hoogte noodzakelijk is voor een doelmatiger uitoefening van de op de locatie toegelaten activiteiten.

Afdeling 21.14 Verkeer

Paragraaf 21.14.1 Inleidende bepalingen

Artikel 21.143 Toepassingsbereik

Deze afdeling bevat regels over het gebied Verkeer.

Paragraaf 21.14.2 Gebruik van de fysieke leefomgeving

Artikel 21.144 toegelaten activiteiten - verkeer

1. In het gebied Verkeer mogen gronden gebruikt worden voor:
 - a. groenvoorzieningen;
 - b. parkeervoorzieningen;
 - c. nutsvoorzieningen;

- d. water en watervoorzieningen.
2. In het gebied Verkeer (landelijk gebied) mogen gronden ook gebruikt worden voor:
 - a. erftoegangswegen;
 - b. watergangen.
 3. In het gebied Verkeer (stedelijk gebied) mogen gronden ook gebruikt worden voor:
 - a. wegen;
 - b. voet- en fietspaden;
 - c. verblijfsgebieden;
 - d. tuinen;
 - e. sport- en speelvoorzieningen;
 - f. straatmeubilair;
 - g. beeldende kunstwerken;
 - h. geluidswerende voorzieningen.

Paragraaf 21.14.3 Bouwen

Artikel 21.145 Bouwregels gebouwen

Uitsluitend zijn toegestaan bouwwerken, geen gebouwen zijnde, die ten dienste staan van deze functie.

Artikel 21.146 Bouwregels bouwwerken, geen gebouwen zijnde

1. In het gebied Verkeer (landelijk gebied) is de bouwhoogte van een bouwwerk, geen gebouwen zijnde, maximaal 2,5 meter.
2. In het gebied Verkeer (stedelijk gebied) is de bouwhoogte van een bouwwerken, geen gebouwen zijnde, maximaal 4 meter.
3. In het gebied Verkeer (stedelijk gebied) is de bouwhoogte van een erf- of terreinafscheidingen ten behoeve van tuinen maximaal 1 meter.

Artikel 21.147 Binnenplanse omgevingsvergunning omgevingsplanactiviteit afwijken bouwregels: bouwhoogte bouwwerken, geen gebouwen zijnde

1. Dit artikel geldt voor het gebied Verkeer (landelijk gebied).
2. Het is verboden zonder omgevingsvergunning een bouwwerk, geen gebouw zijnde te bouwen dat hoger is dan is toegelaten volgens artikel 21.146.
3. Een vergunning als bedoeld in het eerste lid wordt verleend als:
 - a. de hoogte niet meer is dan 4 meter;
 - b. de grotere hoogte noodzakelijk is voor een doelmatiger gebruik van de gronden in overeenstemming met artikel 21.14.

Afdeling 21.15 Water

Paragraaf 21.15.1 Inleidende bepalingen

Artikel 21.148 Toepassingsbereik

Deze afdeling bevat regels over het gebied Water.

Paragraaf 21.15.2 Gebruiken van de fysieke leefomgeving

Artikel 21.149 Toegelaten activiteiten – water

In het gebied Water mogen gronden gebruikt worden voor:

- a. waterhuishoudkundige doeleinden;
- b. groenvoorzieningen;
- c. bijbehorende voorzieningen zoals bermen en beschoeiing;
- d. het beheer en onderhoud van watergangen en retentievoorzieningen.

Artikel 21.150 Oogmerken

Naast belangen die rechtstreeks samenhangen met het uitoefenen van de activiteiten, bedoeld in Artikel 21.149, zijn de regels in deze afdeling gesteld met het oog op:

- a. instandhouding en ontwikkeling van natuurwaarden.

Paragraaf 21.15.3 Bouwen

Artikel 21.151 Bouwregels gebouwen

Het is verboden een gebouw te bouwen.

Artikel 21.152 bouwwerken, geen gebouwen zijnde

De bouwhoogte van een bouwwerk, geen gebouw zijnde is maximaal 4 meter.

Afdeling 21.16 Waterberging

Paragraaf 21.16.1 Inleidende bepalingen

Artikel 21.153 Toepassingsbereik

Deze afdeling bevat regels over het gebied Waterberging .

Paragraaf 21.16.2 Gebruiken van de fysieke leefomgeving

Artikel 21.154 Toegelaten activiteiten – waterberging

In het gebied Waterberging mogen gronden worden gebruikt voor de hoofdfuncties die daar zijn toegelaten, waarbij de regels in deze afdeling voorrang hebben op de regels die horen bij andere hoofdfuncties.

Paragraaf 21.16.3 Bouwen

Artikel 21.155 Specifieke beoordelingsregel binnenplanse omgevingsvergunning omgevingsplanactiviteit bouwwerken - waterberging

1. Artikel 22.36 is niet van toepassing.
2. Een omgevingsvergunning als bedoeld in artikel 22.26 die betrekking heeft op een van de volgende bouwwerken wordt alleen verleend als het belang van de verruiming van de bergingscapaciteit van een of meer watersystemen naar het oordeel van het bevoegd gezag niet onevenredig wordt geschaad:
 - a. een bouwwerk ten behoeve van een hoofdfunctie, anders dan waterberging, die op die locatie is toegelaten;
 - b. een gebouw;
 - c. een bouwwerk, geen gebouw zijnde met een hoogte van meer dan 2 meter.
3. Het tweede lid is niet van toepassing op een bouwwerk dat legaal aanwezig was op 25 oktober 2016.

Paragraaf 21.16.4 Aanleggen

Artikel 21.156 Binnenplanse omgevingsvergunning omgevingsplanactiviteit aanleggen

Het is verboden zonder omgevingsvergunning de volgende andere werken of werkzaamheden uit te voeren of te laten uitvoeren:

- a. ontgronden, vergraven, afgraven, egaliseren, diepploegen, woelen en mengen en ophogen van gronden;
- b. aanleggen, verbreden en verharderen van wegen, paden, banen, parkeervoorzieningen en andere oppervlakteverhardingen;
- c. aanleggen, verdiepen, verbreden en dempen van sloten, watergangen en overige waterpartijen;
- d. aanleggen van ondergrondse of bovengrondse transport-, energie- en/of communicatieleidingen en daarmee verband houdende constructies, installaties en apparatuur;
- e. aanbrengen of verwijderen van diepwortelende beplantingen, het bebossen en aanplanten van gronden en het rooien en/of kappen van bos of andere houtgewassen.

Artikel 21.157 Uitzonderingen op vergunningplicht aanleggen

Het verbod, bedoeld in Artikel 21.156, geldt niet voor:

- a. voor werken en werkzaamheden in het kader van het normale beheer, gebruik en onderhoud;
- b. voor werken en werkzaamheden die legaal werden uitgevoerd op het moment dat deze bepaling op een locatie van toepassing is geworden.

Artikel 21.158 Specifieke beoordelingsregel binnenplanse omgevingsvergunning omgevingsplanactiviteit aanleggen

Een vergunning als bedoeld in Artikel 21.156 wordt verleend als naar het oordeel van het bevoegd gezag geen onevenredige afbreuk wordt gedaan aan de waterbergingscapaciteit van de gronden.

Artikel 21.159 Advies waterbeheerder

Het bevoegd gezag wint advies in bij de waterbeheerder over de beoordeling als bedoeld in Artikel 21.158 en over de vraag welke voorschriften aan de omgevingsvergunning moeten worden verbonden.

Afdeling 21.17 Waterkering

Paragraaf 21.17.1 Inleidende bepalingen

Artikel 21.160 Toepassingsbereik

Deze afdeling bevat regels over het gebied Waterkering.

Paragraaf 21.17.2 Gebruiken van de fysieke leefomgeving

Artikel 21.161 Toegelaten activiteiten – waterkering

In het gebied Waterkering mogen gronden worden gebruikt voor de hoofdfuncties die daar zijn toegelaten, waarbij de regels in deze afdeling voorrang hebben op de regels die horen bij andere hoofdfuncties.

Paragraaf 21.17.3 Bouwen

Artikel 21.162 Specifieke beoordelingsregel binnenplanse omgevingsvergunning omgevingsplanactiviteit bouwwerken - waterkering

1. Artikel 22.36 is niet van toepassing.
2. Een omgevingsvergunning als bedoeld in artikel 22.26 die betrekking heeft op een bouwwerk ten behoeve van een hoofdfunctie, anders dan waterkering, die op die locatie is toegelaten, wordt alleen verleend als de belangen van de waterkering naar het oordeel van het bevoegd gezag niet onevenredig worden geschaad.

Artikel 21.163 Advies waterbeheerder

Het bevoegd gezag wint advies in bij de waterbeheerder over de beoordeling als bedoeld in Artikel 21.162 en over de vraag welke voorschriften aan de omgevingsvergunning moeten worden verbonden.

Afdeling 21.18 Wonen

Paragraaf 21.18.1 Inleidende bepalingen

Artikel 21.164 Toepassingsbereik

Deze afdeling bevat regels over het gebied Wonen.

Paragraaf 21.18.2 Gebruiken van de fysieke leefomgeving

Artikel 21.165 Toegelaten activiteiten – wonen

1. In het gebied Wonen mogen gronden worden gebruikt voor:
 - a. woondoeleinden;
 - b. aan huis verbonden beroep of aan huis verbonden bedrijf waaronder internetverkoop;
 - c. bed & breakfast;

- d. groen, zoals tuinen en andere beplanting;
 - e. beheer, berging en afvoer van water;
 - f. parkeren;
 - g. wegen en paden.
2. In het gebied Wonen - landelijk gebied mogen gronden ook worden gebruikt voor grondgebonden zonnepanelen en daarmee gelijk te stellen voorzieningen voor de opwekking van duurzame energie bedoeld voor de eigen energievoorziening.

Artikel 21.166 toegelaten activiteiten – nevenfuncties

1. Het uitoefenen van nevenfuncties is toegelaten in overeenstemming met de regels van afdeling 21.19.
2. In aanvulling op het eerste lid is in het gebied Plangebied Heurneweg 2-4 Halle agrarisch medegebruik toegestaan onder de voorwaarde dat hiervoor maximaal 118 m² aan bebouwing in gebruik is.
3. In aanvulling op het eerste lid is het in het gebied Transportbedrijf Regelinklaan 1 - Hiddinks wei- de toegestaan om één vrachtwagen te stallen ten behoeve van de activiteiten van het ter plaatse gevestigde transportbedrijf. Binnen deze locatie mag 200 m² aan bijbehorende bouwwerken worden gebruikt ten behoeve van het transportbedrijf.

Artikel 21.167 Binnenplanse omgevingsvergunning omgevingsplanactiviteit gebruiken - nevenfuncties - landelijk gebied

1. Dit artikel is van toepassing in het gebied Wonen - landelijk gebied.
2. Het is verboden zonder omgevingsvergunning gronden te gebruiken voor nevenfuncties anders dan bedoeld in Artikel 21.213 en Artikel 21.214.
3. Een omgevingsvergunning als bedoeld in het tweede lid wordt alleen verleend als het gaat om een of meer van de volgende nevenfuncties:
 - a. nevenfuncties als bedoeld in bijlage V, met uitzondering van verblijfsrecreatie, detailhandel of horeca (anders dan een theetuin);
 - b. activiteiten die in milieuhygiënisch opzicht vergelijkbaar zijn met de activiteiten, bedoeld onder 2.a, als het gaat om de effecten die zijn gereguleerd door afdeling 22.3:
 1. van de nevenfunctie als milieubelastende activiteit;
 2. op de nevenfunctie van nabij gelegen milieubelastende activiteiten.
4. Een omgevingsvergunning als bedoeld in het tweede lid wordt verleend als is voldaan aan het derde lid en:
 - a. alleen bestaande, legale en vrijgekomen (of vrijkomende) gebouwen worden gebruikt en er geen uitbreiding van bebouwing plaatsvindt ten behoeve van de nevenfunctie(s);
 - b. alleen vrijstaande of aangebouwde bijgebouwen worden gebruikt voor de nevenfunctie(s);
 - c. niet meer dan 50% van deze bijbehorende bouwwerken wordt gebruikt voor de nevenfunctie(s), tot een maximum van 350 m²;
 - d. de vereveningsbijdrage wordt voldaan, die bij "overige gebouwen" bestaat uit een kwaliteitsbijdrage zoals sloop, een groene invulling, natuurontwikkeling, landschappelijke inpassing of verbetering van de infrastructuur;
 - e. naar het oordeel van het bevoegd gezag geen sprake is van een aanzienlijke verkeersaantrekende werking;
 - f. voor wat betreft parkeren wordt voldaan aan Artikel 21.216;
 - g. parkeren en laden en lossen plaatsvinden op eigen erf;
 - h. naar het oordeel van het bevoegd gezag sprake is van een zorgvuldige landschappelijke inpassing;
 - i. de belangen van in de omgeving aanwezige functies en waarden naar het oordeel van het bevoegd gezag niet onevenredig worden geschaad;
 - j. de volgende waarden naar het oordeel van het bevoegd gezag niet onevenredig worden aangetaast:
 1. de belangen als bedoeld in Artikel 21.6;
 2. landschappelijke waarden als bedoeld in de bestemming 'Agrarisch met waarden – Landschap' als bedoeld het bestemmingsplan Landelijk gebied;
 3. landschappelijke en natuurwaarden als bedoeld in de bestemming 'Agrarisch met waarden – Landschap en natuur' als bedoeld in van het bestemmingsplan Landelijk gebied;
 - k. de oppervlakte van een theetuin niet meer is dan 50 m².

Artikel 21.168 Specifieke aanvraagvereisten binnenplanse omgevingsvergunning omgevingsplanactiviteit gebruiken – nevenfuncties - landelijk gebied

In aanvulling op artikel 22.35 wordt bij een aanvraag voor een omgevingsvergunning als bedoeld in Artikel 21.167 een inrichtingsplan overgelegd met het oog op de beoordeling als bedoeld in Artikel 21.167, vierde lid, aanhef en onder h.

Artikel 21.169 Binnenplanse omgevingsvergunning omgevingsplanactiviteit gebruiken – kleinschalig kampeerterrein - landelijk gebied

1. Dit artikel is van toepassing in het gebied Wonen - landelijk gebied.
2. Het is verboden zonder omgevingsvergunning gronden te gebruiken voor een kampeerterrein.
3. Een omgevingsvergunning als bedoeld in het tweede lid wordt verleend als:
 - a. de activiteit betrekking heeft op een terrein met daarbij behorende voorzieningen, zonder jaarstandplaatsen, ter beschikking gesteld voor het houden van mobiele kampeervoertuigen en/of tenten gedurende het kampeerseizoen ('kleinschalig kampeerterrein');
 - b. het kampeerterrein wordt gerealiseerd op een locatie die is gelegen buiten het Gelders Natuurnetwerk (GNN) en de Groene Ontwikkelingszone (GO);
 - c. het kampeerterrein wordt gerealiseerd in het gebied Wonen - landelijk gebied;
 - d. van de bebouwde oppervlakte wordt niet meer dan 100 m² gebruikt voor het kleinschalige kampeerterrein (inclusief trekkershutten);
 - e. voor trekkershutten:
 1. als niet meer dan 1 trekkershut wordt gerealiseerd per 10 kampeerplaatsen;
 2. als de bebouwde oppervlakte per trekkershut niet meer is dan 35 m²;
 - f. stacaravans of chalets zijn niet toegelaten;
 - g. er wordt alleen gebruik gemaakt van bestaande legale bebouwing tenzij dit naar het oordeel van het bevoegd gezag redelijkerwijs niet kan worden gevergd;
 - h. het aantal kampeerplaatsen, inclusief trekkershutten, niet meer is dan 30;
 - i. het kampeerterrein wordt alleen gebruikt tijdens het kampeerseizoen;
 - j. voor wat betreft parkeren wordt voldaan aan Artikel 21.216;
 - k. de verkeersafwikkelingssituatie ter plaatse wordt naar het oordeel van het bevoegd gezag niet onevenredig aangetast;
 - l. de belangen van in de omgeving aanwezige functies en waarden worden niet onevenredig geschaad;
 - m. er is naar het oordeel van het bevoegd gezag sprake te zijn van een zorgvuldige landschappelijke inpassing;
 - n. de aanwezige waarden worden naar het oordeel van het bevoegd gezag niet onevenredig geschaad.
4. Aan een omgevingsvergunning als bedoeld in het tweede lid kan het voorschrift worden verbonden dat een landschappelijk inrichtingsplan wordt overgelegd.

Artikel 21.170 voorwaardelijke verplichting – landschappelijke inpassing

1. In het gebied Plangebied Heisterboomsdijk 20-22 Halle is het gebruik van de gronden overeenkomstig Artikel 21.165 alleen toegelaten als de Landschappelijke inpassing zijn gerealiseerd en in stand worden gehouden zoals opgenomen in bijlage Landschappelijke inpassing Heisterboomsdijk 20-22 Halle. Deze verplichting geldt vanaf één jaar na het onherroepelijk worden van de wijziging van het omgevingsplan waarmee deze planregel op die locatie van toepassing is geworden.
2. In het gebied Plangebied Heurneweg 2-4 Halle is het gebruik van de gronden overeenkomstig Artikel 21.165 alleen toegelaten als de Landschappelijke inpassing zijn gerealiseerd en in stand worden gehouden zoals opgenomen in bijlage Landschappelijke inpassing Heurneweg 2-4 Halle. Deze verplichting geldt vanaf één jaar na het onherroepelijk worden van de wijziging van het omgevingsplan waarmee deze planregel op die locatie van toepassing is geworden.

Artikel 21.171 voorwaardelijke verplichting - ecologisch onderzoek

In het gebied Wonen - Hiddinks Weide is het gebruik van gronden overeenkomstig artikel 21.165 alleen toegelaten als er nader onderzoek naar vleermuizen, ransuil, boomvalk, buizerd, teunisbloempijlstaart, das, steenuil, kamsalamander, steenmarter en kleine marterachtigen is uitgevoerd en eventuele mitigerende maatregelen om negatieve effecten op deze soorten te voorkomen zijn uitgevoerd.

Artikel 21.172 voorwaardelijke verplichting - verlichtingsplan

In het gebied Wonen - Hiddinks Weide is het gebruik van gronden overeenkomstig artikel 21.165 alleen toegelaten wanneer een verlichtingsplan is opgesteld om de lichthinder op de bosranden zoals opgenomen in afbeelding 18 en 19, zoals opgenomen in bijlage Ecologisch onderzoek Hiddinks weide, te voorkomen.

Artikel 21.173 voorwaardelijke verplichting - sloopverplichting

Binnen het gebied Wonen Regelinklaan 1 - Hiddinks weide is het gebruik van gronden overeenkomstig artikel 21.165 uitsluitend toegestaan wanneer binnen 12 maanden na het onherroepelijk worden van het wijzigingsbesluit Hiddinks Weide uitvoering is gegeven aan de sloop van de in Bijlage Sloopverplichting Regelinklaan 1 Hengelo opgenomen gebouwen.

Paragraaf 21.18.3 Bouwen

Artikel 21.174 Bouwregels algemeen: bebouwd oppervlakte – landelijk gebied

1. Het maximum bebouwd oppervlak in het gebied Venderinkweg 2 en 2A is 300m².

Artikel 21.175 Bouwregels algemeen: bebouwingspercentage – stedelijk gebied

1. Dit artikel is van toepassing in het gebied Wonen (stedelijk).
2. Het bebouwingspercentage van het Bouwvlak is niet meer dan aangegeven met de omgevingsnorm Bebouwingspercentage, indien deze is aangegeven.

Artikel 21.176 Bouwregels gebouwen - landelijk gebied

1. In het gebied Wonen - landelijk gebied is het is verboden een gebouw te bouwen buiten een bouwvlak.

Artikel 21.177 Bouwregels hoofdgebouwen - aantal woningen

1. In het gebied Wonen (landelijk wonen) is per functievlak maximaal één woning toegelaten.
2. In het gebied Wonen - 1 woningen zijn per functievlak maximaal twee woningen toegelaten.
3. In het gebied Wonen (stedelijk) is het aantal woningen niet meer dan aangegeven met een omgevingsnorm Wonen-stedelijk gebied-aantal woningen. Als geen omgevingsnorm is aangegeven is het aantal woningen niet meer dan feitelijk legaal aanwezig op 31 maart 2016.

Artikel 21.178 bouwregels hoofdgebouwen – woningtypes

1. In het gebied Wonen - landelijk gebied zijn alleen vrijstaande woningen toegelaten.
2. In het gebied Bouwaanduiding vrijstaand zijn alleen vrijstaande woningen toegelaten.
3. In het gebied Bouwaanduiding twee-aaneen zijn alleen twee-aaneengebouwde woningen toegelaten.
4. In het gebied Bouwaanduiding aaneengebouwd zijn alleen aaneengebouwde woningen toegelaten.

Artikel 21.179 bouwregels hoofdgebouwen – inhoud - landelijk gebied

1. Dit artikel is van toepassing in het gebied Wonen - landelijk gebied.
2. De inhoud van het hoofdgebouw (tezamen met aan- en uitbouwen), waarbinnen de woning is gelegen, is maximaal 750 m³.
3. Het vorige lid geldt niet als het hoofdgebouw op 25 oktober 2016 een grotere inhoud had dan 750 m³. In dat geval geldt de grotere inhoud als maximum.

Artikel 21.180 bouwregels hoofdgebouwen – hoogte

1. In het gebied Wonen - landelijk gebied is de bouwhoogte van een hoofdgebouw maximaal 10 meter.

2. In het gebied Wonen - landelijk gebied is de goothoogte van een hoofdgebouw maximaal 4,5 meter.
3. De bouwhoogte is maximaal de hoogte die is aangegeven met een omgevingsnorm Maximum bouwhoogte gebouwen stedelijk gebied.
4. De goothoogte is maximaal de hoogte die is aangegeven met een omgevingsnorm Maximum goothoogte gebouwen stedelijk gebied.

Artikel 21.181 bouwregels hoofdgebouwen – afstand tot perceelsgrens

2. De afstand van het hoofdgebouw tot de zijdelingse perceelsgrens is minimaal 3 meter.
1. In het gebied Wonen (stedelijk) wordt een hoofdgebouw gebouwd in een bouwvlak in de naar de weg gekeerde grens van het bouwvlak.
3. Het bepaalde in het tweede lid is niet van toepassing voor aaneengebouwde woningen.

Artikel 21.182 bouwregels hoofdgebouwen – oppervlakte

1. In het gebied Wonen (stedelijk) is de oppervlakte van het hoofdgebouw:
 - a. bij een vrijstaande woning maximaal 200 m²;
 - b. bij twee-aaneen woningen maximaal 150 m² per woning;
 - c. bij aaneengebouwde woningen: maximaal 60% van het bouwperceel;
 - d. voor de toepassing van sub a t/m c geldt dat hier geen gebruik wordt gemaakt van de mogelijkheden zoals opgenomen in artikel 21.218.

Artikel 21.183 Specifieke beoordelingsregel binnenplanse omgevingsvergunning omgevingsplanactiviteit bouwwerken - herbouw woning - landelijk gebied

1. Dit artikel is van toepassing in het gebied Wonen - landelijk gebied.
2. Herbouw van een woning is alleen toegelaten als:
 - a. de woning is gebouwd in overeenstemming met de regels van dit omgevingsplan of een onherroepelijke omgevingsvergunning om af te wijken van de regels van dit omgevingsplan;
 - b. herbouw plaatsvindt op de bestaande bouwwijze;
 - c. herbouw plaatsvindt met de bestaande situering.

Artikel 21.184 Bouwregels bijbehorende bouwwerken – aangebouwde en vrijstaande bijgebouwen - landelijk gebied

1. Dit artikel is van toepassing in het gebied Wonen - landelijk gebied.
2. De bebouwde oppervlakte voor aangebouwde en vrijstaande bijgebouwen per woning is maximaal 100 m².
3. De goothoogte van een aangebouwd of vrijstaand bijgebouw is maximaal 3 meter.
4. De bouwhoogte van een aangebouwd of vrijstaand bijgebouw is maximaal 6 meter.
5. De afstand van een vrijstaand bijgebouw tot de woning is maximaal 20 meter.

Artikel 21.185 bouwregels bijbehorende bouwwerken algemeen - stedelijk gebied

1. Dit artikel is van toepassing in het gebied Wonen (stedelijk).
2. Bijbehorende bouwwerken worden alleen gebouwd:
 - a. in een bouwvlak;
 - b. in het achtererfgebied;
 - c. in het zijerfgebied of
 - d. voor de voorgevel.
3. De goothoogte is maximaal 3,3 meter, met dien verstande dat hierbij geen gebruik wordt gemaakt van de mogelijkheid zoals opgenomen in artikel 21.218.
4. De bouwhoogte is maximaal 5 meter;

5. In afwijking van het bepaalde in het derde en vierde lid bedraagt voor bijbehorende bouwwerken met een plat dak de bouwhoogte 3,3 meter.

Artikel 21.186 bouwregels bijbehorende bouwwerken buiten het bouwvlak - stedelijk gebied

1. Dit artikel is van toepassing in het gebied Wonen (stedelijk).
2. Buiten het bouwvlak is de bebouwde oppervlakte per bouwperceel maximaal 120 m².
3. In het gebied **Afwijkende oppervlakte bijgebouwen** is de totale oppervlakte van bijbehorende bouwwerken buiten het bouwvlak maximaal 275 m².

Artikel 21.187 bouwregels bijbehorende bouwwerken zijfergebied - stedelijk gebied

1. Dit artikel is van toepassing in het gebied Wonen (stedelijk).
2. Dit artikel is van toepassing voor aangebouwde bijbehorende bouwwerken in het zijfergebied. Dit artikel geldt niet als artikel 21.188 van toepassing is.
3. Als op een belendend perceel, grenzend aan het zijfergebied, een hoofdgebouw aanwezig is, gelden de volgende regels:
 - a. in het zijfergedeelte dat minimaal 1 meter achter de voorgevel van dat hoofdgebouw ligt is de goothoogte maximaal 3 meter en de bouwhoogte maximaal 5 meter;
 - b. in het resterende zijfergedeelte is de goothoogte maximaal 2 meter en de bouwhoogte maximaal 3 meter.
4. Als op een belendend perceel, grenzend aan het zijfergebied, geen hoofdgebouw aanwezig is, gelden de volgende regels:
 - a. in het zijfergedeelte dat minimaal 3 meter vanaf het openbaar toegankelijk gebied ligt, is de goothoogte maximaal 3 meter en de bouwhoogte maximaal 5 meter.
 - b. in het resterende zijfergedeelte is de goothoogte maximaal 2 meter en de bouwhoogte maximaal 3 meter.

Artikel 21.188 bouwregels bijbehorende bouwwerken – specifieke regels hoeksituaties - stedelijk gebied

1. Dit artikel is van toepassing in het gebied Wonen (stedelijk).
2. Dit artikel geldt voor aangebouwde bijbehorende bouwwerken in hoeksituaties. Een hoeksituatie is de situatie dat het zijfergebied of het achtererfgebied grenst aan het voorerfgebied of het achtererfgebied van een aangrenzend perceel (er ligt een ander hoofdgebouw 'om de hoek').
3. Voor aangebouwde bijbehorende bouwwerken is een grotere bouw- en/of goothoogte toegelaten, mits:
 - a. de omvang en vormgeving van het bijbehorend bouwwerk ondergeschikt blijven aan die van het hoofdgebouw en het hoofdgebouw als zodanig duidelijk herkenbaar blijft;
 - b. het bijbehorend bouwwerk minimaal 3 m achter (het verlengde van) de voorgevel van het hoofdgebouw staat;
 - c. de gewenste openheid van de tussenruimten (tuinen) tussen het hoofdgebouw op dit perceel en die op aansluitende percelen gewaarborgd blijft;
 - d. het bijbehorend bouwwerk niet staat vóór de voorgevels van hoofdgebouwen op aansluitende percelen 'om de hoek'.

Artikel 21.189 bouwregels bijbehorende bouwwerken voor de voorgevel – stedelijk gebied

1. Dit artikel is van toepassing in het gebied Wonen (stedelijk).
2. Dit artikel geldt voor aangebouwde bijbehorende bouwwerken voor de voorgevel (erkers).
3. Een erker mag alleen worden gebouwd voor de voorgevel als wordt voldaan aan de volgende regels:
 - a. de diepte bedraagt maximaal 1,5 m;
 - b. de bouwhoogte bedraagt maximaal 3,5 m;
 - c. de breedte bedraagt maximaal 75% van de breedte van de voorgevel van het hoofdgebouw;
 - d. de afstand tot het openbaar toegankelijk gebied bedraagt minimaal 1 m.

Artikel 21.190 Bouwregels bouwwerken, geen gebouwen zijnde – overkappingen - landelijk gebied

1. Dit artikel is van toepassing in het gebied Wonen - landelijk gebied.
2. De bebouwde oppervlakte van overkappingen is per woning maximaal 30 m².
3. De bouwhoogte van een overkapping is maximaal 3 meter.
4. De afstand van een overkapping tot de woning is maximaal 20 meter.

Artikel 21.191 Bouwregels bouwwerken, geen gebouwen zijnde – hooiberg - landelijk gebied

1. Dit artikel is van toepassing in het gebied Wonen - landelijk gebied.
2. De bebouwde oppervlakte voor hooibergen is per woning maximaal 36 m².
3. De goothoogte van een hooiberg is maximaal 6 meter.
4. De bouwhoogte van een hooiberg is maximaal 9 meter.
5. De afstand van een hooiberg tot de woning is maximaal 20 meter.

Artikel 21.192 Bouwregels bouwwerken, geen gebouwen zijnde – voor voorgevelrooilijn - landelijk gebied

1. Dit artikel is van toepassing in het gebied Wonen - landelijk gebied.
2. Dit artikel geldt voor bouwwerken, geen gebouw zijnde, anders dan een overkapping of een hooiberg, voor de voorgevelrooilijn.
3. De bouwhoogte van een pergola is maximaal 3 meter.
4. De bouwhoogte van een afrastering van landbouwgronden is maximaal 1,5 meter.
5. De bouwhoogte van een zwembad is maximaal 0,6 meter.
6. De bouwhoogte van een grondgebonden zonnepaneel als bedoeld in Artikel 21.165 is maximaal 1 meter.
7. De bouwhoogte van een vlaggenmast is maximaal 8 meter.
8. De bouwhoogte van een bouwwerk, geen gebouw zijnde, anders dan bedoeld in het eerste tot en met zesde lid is maximaal 1 meter.

Artikel 21.193 Bouwregels bouwwerken, geen gebouwen zijnde – achter voorgevelrooilijn - landelijk gebied

1. Dit artikel is van toepassing in het gebied Wonen - landelijk gebied.
2. Dit artikel geldt voor bouwwerken, geen gebouw zijnde, anders dan een overkapping of een hooiberg, achter de voorgevelrooilijn.
3. De bouwhoogte van een erf- of terreinafscheiding is niet meer dan aangegeven met de omgevingsnorm Bouwhoogte erfafscheiding.
4. De bouwhoogte van een zwembad is maximaal 0,6 meter.
5. De bouwhoogte van een vlaggenmast is maximaal 8 meter.
6. De bouwhoogte van een bouwwerk, geen gebouw zijnde anders dan bedoeld in het vierde of vijfde lid is maximaal 3 meter.

Artikel 21.194 bouwregels bouwwerken, geen gebouwen zijnde – stedelijk gebied

1. Dit artikel is van toepassing in het gebied Wonen (stedelijk).

2. De bouwhoogte van bouwwerken, geen gebouwen zijnde anders dan pergola's is buiten het bouwvlak maximaal 1 meter.
3. De bouwhoogte van pergola's is maximaal 3 meter.
4. De bouwhoogte van erf- of terreinafscheidingen in achtererfgebied is maximaal 2 meter.
5. De bouwhoogte van bouwwerken, geen gebouwen zijnde is 3 meter.

Artikel 21.195 specifieke beoordelingsregel binnenplanse omgevingsvergunning omgevingsplanactiviteit bouwwerken, geen gebouwen zijnde - stedelijk gebied

1. Dit artikel is van toepassing in het gebied Wonen (stedelijk).
2. In aanvulling op artikel 22.29 van dit omgevingsplan wordt een omgevingsvergunning die betrekking heeft op een bouwactiviteit en het in stand houden en gebruiken van het te bouwen bouwwerk, en die betrekking heeft op een bouwwerk als bedoeld in Artikel 21.194, tweede lid dat hoger is dan 1 meter alleen verleend als de belangen van de eigenaren en/of gebruikers van de aangrenzende bouwpercelen naar het oordeel van het bevoegd gezag niet onevenredig worden geschaad.

Artikel 21.196 Specifieke beoordelingsregel binnenplanse omgevingsplanactiviteit bouwwerken – verplaatsing of herbouw woning buiten bestaande fundering - landelijk gebied

1. Dit artikel is van toepassing in het gebied Wonen - landelijk gebied.
2. Een omgevingsvergunning als bedoeld in artikel 22.26 die betrekking heeft op het verplaatsen of herbouwen van een woning en die in strijd is met Artikel 21.183 wordt verleend:
 - a. als er op enig punt aansluiting plaatsvindt ter plaatse van de bestaande funderingen (dit betekent dat de nieuwe situering van de te herbouwen woning in ieder geval dient aan te sluiten op de voormalige situering);
 - b. als niet voldaan wordt aan onderdeel a en dat vanuit oogpunt van verkeersveiligheid naar het oordeel van het bevoegd gezag noodzakelijk is: de woning maximaal 20 meter buiten de bestaande fundamenteen wordt gesitueerd;
 - c. als de woning dicht bij de weg komt te staan: als wordt voldaan aan de standaardwaarde voor geluid van de weg op de woning voldoet aan artikel 5.78t van het Besluit kwaliteit leefomgeving;
 - d. als de nieuwe situering naar het oordeel van het bevoegd gezag stedenbouwkundig en milieukundig aanvaardbaar is;
 - e. als het landelijk karakter naar het oordeel van het bevoegd gezag niet onevenredig wordt aangetast;
 - f. als de belangen van in de omgeving aanwezige functies en waarden, waaronder in het bijzonder de belangen, bedoeld in Artikel 21.6, naar het oordeel van het bevoegd gezag niet onevenredig worden geschaad.
3. Als de woning dichtbij de weg komt te staan, wordt bij een aanvraag voor een omgevingsvergunning als bedoeld in het tweede lid een akoestisch rapport overgelegd met het oog op de beoordeling als bedoeld in het tweede lid, aanhef en onder c.

Artikel 21.197 Specifieke beoordelingsregel binnenplanse omgevingsplanactiviteit bouwwerken – afwijkende bouwwijzen - landelijk gebied

1. Dit artikel is van toepassing in het gebied Wonen - landelijk gebied.
2. Een omgevingsvergunning als bedoeld in artikel 22.26 voor een bouwactiviteit waarbij wordt afgeweken van Artikel 21.177 wordt verleend als naar het oordeel van het bevoegd gezag geen onevenredige afbreuk wordt gedaan aan:
 - a. het straat- en bebouwingsbeeld;
 - b. de verkeersveiligheid;
 - c. de gebruiksmogelijkheden van de aangrenzende gronden.
3. Bij de beoordeling van een aanvraag voor een omgevingsvergunning als bedoeld in het tweede lid wint het bevoegd gezag advies in van de Commissie Ruimtelijke Kwaliteit en Erfgoed.

Artikel 21.198 Specifieke beoordelingsregel binnenplanse omgevingsplanactiviteit bouwwerken – afwijkende bebouwde oppervlakte - landelijk gebied

1. Dit artikel is van toepassing in het gebied Wonen - landelijk gebied.
2. Een omgevingsvergunning als bedoeld in artikel 22.26 voor een bouwactiviteit waarbij wordt afgeveken van Artikel 21.184 wordt verleend als in samenhang met het bouwen sloop plaatsvindt van legaal aanwezige gebouwen op het eigen erf, volgens de volgende beoordelingsregels:
 - a. er worden gebouwen gesloopt in het gebied Wonen - landelijk gebied;
 - b. per aantal vierkante meters gesloopte oppervlakte, minus de al toegestane 100 m², is 20% extra bebouwde oppervlakte toegelaten;
 - c. de totale bebouwde oppervlakte is maximaal 375 m².

Artikel 21.199 Specifieke beoordelingsregel binnenplanse omgevingsplanactiviteit bouwwerken – afwijkende hoogte bouwwerk, geen gebouw zijnde - landelijk gebied

1. Dit artikel is van toepassing in het gebied Wonen - landelijk gebied.
2. Een omgevingsvergunning als bedoeld in artikel 22.26 voor een bouwactiviteit waarbij wordt afgeveken van Artikel 21.192 of Artikel 21.193 wordt verleend als:
 - a. de hoogte niet meer is dan 4 meter;
 - b. de grotere hoogte noodzakelijk is voor een doelmatiger uitoefening van de op de locatie toegelaten activiteiten.

Artikel 21.200 binnenplanse omgevingsvergunning omgevingsplanactiviteit gebruiken - oppervlakte beroep of bedrijf aan huis – stedelijk gebied

1. Dit artikel is van toepassing in het gebied Wonen (stedelijk).
2. Het is verboden om, in afwijking van Artikel 21.213, zonder omgevingsvergunning een aan huis verbonden beroep of een aan huis verbonden bedrijf uit te oefenen waarbij meer dan 50 m² vloeroppervlakte wordt gebruikt.
3. Een vergunning als bedoeld in het eerste lid wordt verleend als naar het oordeel van het bevoegd gezag:
 - a. het pand het uiterlijk van een woning blijft behouden;
 - b. het gebruik niet leidt tot een onevenredige aantasting van de verkeersontsluitingssituatie ter plaatse;
 - c. wordt voldaan aan Artikel 21.216.

Artikel 21.201 binnenplanse omgevingsvergunning omgevingsplanactiviteit gebruiken - gastenkamers bed & breakfast

1. Dit artikel is van toepassing in het gebied Wonen (stedelijk).
2. Het is verboden om, in afwijking van Artikel 21.214, zonder omgevingsvergunning een bed & breakfast te hebben met meer dan 2 gastenkamers.
3. Een vergunning als bedoeld in het eerste lid wordt verleend als:
 - a. er niet meer dan 3 gastenkamers worden gerealiseerd;
 - b. de bed & breakfast is gevestigd in enkel de woning of in een bijbehorend bouwwerk;
 - c. er vindt geen uitbreiding van bebouwing ten behoeve van de bed & breakfast plaats;
 - d. permanente bewoning of huisvesting van tijdelijke werknemers is niet toegelaten;
 - e. het gebruik mag niet leiden tot een onevenredige aantasting van de verkeersontsluitingssituatie ter plaatse;
 - f. wordt voldaan aan Artikel 21.216.

Artikel 21.202 Maatwerkvoorschriften

1. Dit artikel is van toepassing in het gebied Wonen - landelijk gebied.
2. Het bevoegd gezag kan maatwerkvoorschriften stellen over de situering van nieuw op te richten bebouwing. Een maatwerkvoorschrift is gericht op de bescherming van de volgende landschaps- en natuurwaarden:
 - a. landschaps- en natuurwaarden als bedoeld in Artikel 21.6;

- b. landschappelijke waarden als bedoeld in de bestemming 'Agrarisch met waarden – Landschap' als bedoeld in het bestemmingsplan Landelijk gebied;
- c. landschappelijke en natuurwaarden als bedoeld in de bestemming 'Agrarisch met waarden – Landschap en natuur' als bedoeld in het bestemmingsplan Landelijk gebied.

Artikel 21.203 bouwregels uitstraling gebouwen

Binnen het gebied Wonen - Hiddinks Weide wordt de omgevingsvergunning voor het bouwen van een gebouw uitsluitend verleend wanneer wordt gebouwd in overeenstemming met de geldende beeldkwaliteitseisen, zoals opgenomen in bijlage Beeldkwaliteitsplan Hiddinks weide.

Artikel 21.204 bouwregels minimale peilhoogte

Binnen het gebied Wonen - Hiddinks Weide wordt de omgevingsvergunning voor het bouwen van een gebouw uitsluitend verleend wanneer minimaal wordt gebouwd op de peilhoogte zoals deze is opgenomen in bijlage Peilhoogte Hiddinks weide.

Artikel 21.205 bouwregels hoofdgebouwen - woningtypes Hiddinks weide

1. In het gebied Wonen - Hiddinks Weide wordt voorzien in de volgende verdeling in woningen:
 - a. 28% sociale huurwoningen;
 - b. 32% betaalbare woningen, waarvan 10% van het totaal programma goedkope woningen;
 - c. 40% vrije sectorwoningen.
2. In het gebied Wonen - Hiddinks Weide worden woningen aaneengebouwd of twee-aaneengebouwd;
3. In aanvulling op het bepaalde in het tweede lid mogen ter plaatse van de bouwaanduiding 'Bouwaanduiding gestapelde woningen' gestapelde woningen worden gebouwd.
4. In afwijking van het bepaalde in het tweede lid worden ter plaatse van de bouwaanduiding 'Bouwaanduiding aaneengebouwd uitsluitend aaneengebouwde woningen' gebouwd;
5. In afwijking van het bepaalde in het tweede lid worden ter plaatse van de bouwaanduidingen 'Speciale bouwaanduiding - Hiddinks weide' woningen twee-aan-een of vrijstaand gebouwd.

Artikel 21.206 bouwregels overkappingen - stedelijk gebied

De bouwhoogte van een overkapping bedraagt maximaal 3,5 meter.

Afdeling 21.19 Algemene regels

Paragraaf 21.19.1 Inleidende bepalingen

Artikel 21.207 Toepassingsbereik

Deze afdeling bevat algemene regels voor het gebied Ontwikkelingen in de transitiefase

Paragraaf 21.19.2 Gebruiken van de fysieke leefomgeving

Artikel 21.208 Binnenplanse vergunning omgevingsplanactiviteit gebruiken: bedrijfscategorie aan huis verbonden bedrijf

1. Dit artikel is van toepassing bij het uitoefenen van een aan huis verbonden bedrijf als bedoeld in Artikel 21.213.
2. Het is verboden zonder omgevingsvergunning bij een aan huis verbonden bedrijf een activiteit te verrichten die valt in categorie B van de bij de regels behorende Bijlage VII.
3. Een omgevingsvergunning als bedoeld in het eerste lid wordt verleend als:
 - a. wordt voldaan aan Artikel 21.213 (met uitzondering van het eerste lid, onder j);
 - b. het geen activiteiten betreft die in aanzienlijke mate geluid kunnen veroorzaken als bedoeld in artikel 5.78b van het Besluit kwaliteit leefomgeving;

- c. naar het oordeel van het bevoegd gezag uit milieuoogpunt geen bezwaar bestaat tegen de vestiging van het bedrijf, waarbij in het bijzonder van belang is of wordt voldaan aan de regels van afdeling 22.3;
 - d. de activiteit naar het oordeel van het bevoegd gezag qua aard, omvang en uitstraling past in de omgeving, mede gelet op de stedenbouwkundige kwaliteit;
 - e. er naar het oordeel van het bevoegd gezag geen onevenredige aantasting plaatsvindt van de gebruiksmogelijkheden van aangrenzende gronden en bouwwerken;
 - f. de activiteit aantoonbaar niet leidt tot significant negatieve effecten op Natura 2000-gebieden.
4. Met het oog op de beoordeling als bedoeld in het tweede lid, aanhef en onder b wordt in elk geval voldaan aan de regels van afdeling 22.3 van dit omgevingsplan en wordt de grenswaarde voor plaatsgebonden risico als bedoeld in artikel 5.7 van het Besluit kwaliteit leefomgeving in acht genomen.

Artikel 21.209 Binnenplanse omgevingsvergunning omgevingsplanactiviteit gebruiken - camperovernachtingsplaats

1. Het is verboden zonder omgevingsvergunning gronden te gebruiken voor een camperovernachtingsplaats.
2. Een omgevingsvergunning bedoeld als in het eerste lid wordt verleend als:
 - a. het aantal camperplekken niet minder is dan 2 en niet meer is dan 8;
 - b. het terrein eenvoudig is ingericht, zonder de extra faciliteiten van een camping;
 - c. er tenminste stroom, water, vuilwaterafvoer en chemisch toiletafvoer aanwezig zijn;
 - d. de verblijfsduur maximaal 72 uur aaneengesloten is;
 - e. de voorziening het gehele jaar open is;
 - f. de locatie goed bereikbaar is;
 - g. het terrein alleen toegankelijk is voor camper(bezitter)s;
 - h. er naar het oordeel van het bevoegd gezag sprake is van een zorgvuldige landschappelijke inpassing;
 - i. het verlenen van de vergunning naar het oordeel van het bevoegd gezag niet leidt tot een ruimtelijke situatie die onoverzichtelijk en niet sociaal controleerbaar is;
 - j. er naar het oordeel van het bevoegd gezag geen onevenredige aantasting plaatsvindt van het woon- en leefmilieu van de omgeving;
 - k. er naar het oordeel van het bevoegd gezag geen onevenredige aantasting plaatsvindt van de gebruiksmogelijkheden van aangrenzende gronden en bouwwerken;
 - l. er naar het oordeel van het bevoegd gezag geen onevenredige aantasting plaatsvindt van de stedenbouwkundige kwaliteit van de omgeving;
 - m. er naar het oordeel van het bevoegd gezag geen onevenredige aantasting plaatsvindt van de verkeersafwikkelingssituatie ter plaatse;
 - n. voor wat betreft parkeren wordt voldaan aan Artikel 21.216;
 - o. de grenswaarde voor plaatsgebonden risico als bedoeld in artikel 5.7 van het Besluit kwaliteit leefomgeving in acht worden genomen;
 - p. voldaan wordt aan de regels van afdeling 22.3.
3. Aan de omgevingsvergunning kunnen voorschriften worden verbonden over:
 - a. de plaatsing van campers op het terrein;
 - b. het aantal campers op het terrein;
 - c. het aantal personen op het terrein.

Artikel 21.210 Binnenplanse omgevingsvergunning omgevingsplanactiviteit gebruiken - zonne-installatie

1. In het gebied Agrarisch - landelijk gebied is het verboden zonder omgevingsvergunning gronden buiten een bouwvlak te gebruiken voor een grondgebonden zonne-installatie.
2. Een omgevingsvergunning als bedoeld in het eerste lid voor een zonne-installatie in het gebied Agrarisch - landelijk gebied, ten dienste van een agrarisch bedrijf, wordt verleend als:
 - a. de zonne-installatie wordt geplaatst op een locatie buiten het bouwvlak die zoveel mogelijk direct grenst aan het bouwvlak;
 - b. wordt voldaan aan het vijfde lid.
3. Een omgevingsvergunning als bedoeld in het eerste lid voor een zonne-installatie in het gebied Agrarisch - landelijk gebied, ten dienste van een particulier of onderneming in het gebied Wonen - landelijk gebied of Bedrijf (landelijk gebied), wordt verleend als:

- a. de zonne-installatie wordt geplaatst op een locatie die zoveel mogelijk direct grenst aan dat gebied;
 - b. wordt voldaan aan het vijfde lid.
4. Een omgevingsvergunning als bedoeld in het eerste lid in het gebied Natuur wordt verleend als:
- a. de zonne-installatie wordt geplaatst op een locatie die zoveel mogelijk direct grenst aan een bouwvlak in het gebied Agrarisch - landelijk gebied dan wel aan de grens van een van de gebieden Agrarisch - landelijk gebied, Bedrijf (landelijk gebied) of Wonen - landelijk gebied;
 - b. wordt voldaan aan het zesde lid.
5. Een omgevingsvergunning als bedoeld in het eerste lid wordt alleen verleend als:
- a. de installatie ten dienste staat van een woning of bedrijfswoning die of een bedrijfsgebouw dat is toegelaten in een van de gebieden Agrarisch - landelijk gebied, Wonen - landelijk gebied of Bedrijf (landelijk gebied);
 - b. de aanwezige daken van woning(en) en (bedrijfs)gebouwen zijn door vorm, constructie, monumentale waarde, afmeting of oriëntatie naar het oordeel van het bevoegd gezag onvoldoende geschikt om zonnepanelen op te bevestigen, of deze ruimte is al benut;
 - c. de installatie bedoeld is voor de eigen energievoorziening;
 - d. de gezamenlijke oppervlakte van zonne-installaties niet meer is dan 100 m² vergunninghouder;
 - e. de bouwhoogte van de installatie is maximaal 3 meter;
 - f. de zonne-installaties staan op een afstand van minimaal 10 meter tot waterlopen en openbaar toegankelijk gebied;
 - g. de geschatte opbrengst in kilowattuur niet meer is dan ten hoogste het eigen geschatte verbruik van gebouwen, bedoeld in onderdeel a;
 - h. er voor de installatie geen bomen worden gekapt;
 - i. de belangen van de in de omgeving aanwezige functies en waarden worden naar het oordeel van het bevoegd gezag niet onevenredig geschaad;
 - j. de milieusituatie naar het oordeel van het bevoegd gezag niet onevenredig wordt aangetast;
 - k. naar het oordeel van het bevoegd gezag geen onevenredige aantasting optreedt van de belangen, bedoeld in Artikel 21.6;
 - l. het terrein waarop de zonne-installaties staan, wordt voorzien van een goede landschappelijke inpassing die naar het oordeel van het bevoegd gezag meerwaarde heeft voor de biodiversiteit;
 - m. voor zover sprake is van liggend grenzend aan het Gelders Natuurnetwerk (GNN), de Groene Ontwikkelingszone (GO) of het waardevol landschap: er naar het oordeel van het bevoegd gezag geen significante effecten optreden voor deze gebieden.
6. In aanvulling op het vijfde lid wordt, in het gebied Agrarisch met waarden - Landschap en natuur een omgevingsvergunning alleen verleend als uit onderzoek blijkt dat er geen schade optreedt aan de aanwezige flora en fauna

Artikel 21.211 verplichting – bodemsanering

1. In het gebied Plangebied Heisterboomsdijk 20-22 Halle wordt:
 - a. de bodem gesaneerd ter plaatse van A (OW afscheider F) en B (dieseltanks E) waarbij de verontreiniging (grond en grondwater) volledig wordt verwijderd;
 - b. ter plaatse van de wasplaats onderzocht (grond en grondwater) overeenkomstig de NEN5740.
2. De verplichting, bedoeld in het eerste lid, heeft alleen betrekking op de deellocaties zoals vermeld in bijlage Verkennend bodemonderzoek Heisterboomsdijk 20-22 Halle d.d. 17 mei 2024 nr. MM24069.
3. Als uit het onderzoek, bedoeld in het eerste lid, aanhef en onder b, blijkt dat er sprake is van verontreiniging van de bodem dan wordt deze locatie gesaneerd (volledige verwijdering).
4. Er moet worden onderbouwd, conform de NEN 5725, dat het puingranulaat (boring C01) niet verdacht is op asbest. Blijkt uit dit vooronderzoek dat er wel sprake is van een kans op het voorkomen van asbest dan moet dit puingranulaat onderzocht worden conform de NEN5798;
5. Als uit het onderzoek, bedoeld in het vierde lid, blijkt dat er sprake is van verontreiniging van de bodem en er sprake is van humaan risico (asbestgehalte >100 mg/kg d.s. en/of respirabele vezels >10 mg/kg d.s.) dan wordt deze locatie gesaneerd.
6. Op de locatie van de voormalige ondergrondse tanks (boringen C01, C02 en C03 vermeld in bijlage Verkennend bodemonderzoek Heisterboomsdijk 20-22 Halle d.d. 17 mei 2024 nr. MM24069) wordt een bodemsanering uitgevoerd waarbij moet worden voldaan aan de regels in paragraaf 4.121 van het Besluit activiteiten leefomgeving voor het onderdeel saneren van de bodem.

7. Doelstelling van de sanering, bedoeld in het zesde lid, is dat, voor wat betreft de grond, deze voldoet aan de voorwaarden van het Besluit activiteiten leefomgeving (o.a. terugsaneerwaarde = minimaal klasse wonen) en de Omgevingsverordening van de provincie Gelderland (alleen saneringsvariant verwijderden in artikel 4.1242 van het Besluit activiteiten leefomgeving is toegestaan).
8. Met betrekking tot de sanering, bedoeld in het zesde lid, geldt voor het grondwater dat na sanering de gehalten in het grondwater niet mogen leiden tot humaan risico (getoetst volgens de module bouwen op verontreinigde grond (Concrit) van de Risicotoolbox van het RIVM) zoals die gold op het moment van kracht worden van deze regel.
9. Als de gehalten in het grondwater na de sanering, bedoeld in het zesde lid, de gehalten voor humaan risico overschrijden, dan wordt met een binnenluchtmeting (conform de Richtlijn voor luchtmetingen voor de risicobeoordeling van bodemverontreiniging van het RIVM) nagegaan of er noodzaak is voor aanvullende grondwatersanering.

Artikel 21.212 voorwaardelijke verplichting – landschappelijke inpassing

1. In het gebied Plangebied Heurneweg 2-4 Halle is het gebruik van de gronden overeenkomstig Artikel 21.5, Artikel 21.54 en Artikel 21.165 alleen toegelaten als de landschapsmaatregelen zijn gerealiseerd en in stand worden gehouden zoals opgenomen in bijlage Landschappelijke inpassing Heurneweg 2-4 Halle. Deze verplichting geldt vanaf één jaar na het onherroepelijk worden van de wijziging van het omgevingsplan waarmee deze planregel op die locatie van toepassing is geworden.
2. In het gebied Plangebied Prinsenmaatweg 12 Rha is het gebruik van de gronden overeenkomstig Artikel 21.5 en Artikel 21.165 alleen toegelaten als de landschapsmaatregelen zijn gerealiseerd en in stand worden gehouden zoals opgenomen in bijlage Landschappelijk inrichtingsplan Prinsenmaatweg 12 Rha. Deze verplichting geldt vanaf één jaar na het onherroepelijk worden van de wijziging van het omgevingsplan waarmee deze planregel op die locatie van toepassing is geworden. Jaarlijks dienen de knotwilgen geknot te worden.

Artikel 21.213 Toegelaten activiteiten – aan huis verbonden beroep of bedrijf

1. Voor het uitoefenen van een aan huis verbonden beroep of een aan huis verbonden bedrijf, waaronder internetverkoop, gelden de volgende regels:
 - a. als aan huis verbonden beroep is alleen toegelaten een beroep of het bedrijfsmatig verlenen van diensten op administratief, juridisch, medisch, therapeutisch, kunstzinnig, ontwerptechnisch, cosmetisch of hiermee gelijk te stellen gebied, daaronder niet begrepen prostitutie;
 - b. als aan huis verbonden bedrijf is alleen toegelaten het bedrijfsmatig verlenen van diensten, dan wel het uitoefenen van ambachtelijke bedrijvigheid, geheel of overwegend door middel van handwerk, daaronder niet begrepen prostitutie of een seksinrichting;
 - c. de activiteit past qua aard, omvang en uitstraling in de omgeving;
 - d. de eigenaar van de aan huis verbonden activiteit is ook de bewoner van de (bedrijfs)woning;
 - e. de bebouwing wordt in hoofdzaak gebruikt voor de functie die aan de locatie is toebedeeld met behulp van een gebiedsaanwijzing, en de uitoefening van het aan huis verbonden bedrijf is hieraan ondergeschikt;
 - f. het geheel blijft het uiterlijk van een (bedrijfs)woning behouden;
 - g. de verkeersontsluitings ter plaatse wordt niet onevenredig aangetast;
 - h. voor wat betreft parkeren wordt voldaan aan Artikel 21.216;
 - i. maximaal 40% van de bruto vloeroppervlakte (bvo) wordt gebruikt tot een maximum van 50 m²;
 - j. bij een aan huis verbonden bedrijf zijn alleen activiteiten toegelaten die vallen in de categorie A van de Staat van Bedrijfsactiviteiten – functiemenging in bijlage V;
 - k. detailhandel is verboden, met uitzondering van internetverkoop en een beperkte verkoop als ondergeschikte activiteit in verband met het aan huis verbonden beroep of bedrijf.
2. In het gebied Wonen - landelijk gebied gebied zijn, bij het uitoefenen van een aan huis verbonden beroep of een aan huis verbonden bedrijf, waaronder internetverkoop, verboden:
 - a. het bedrijfsmatig vervaardigen, opslaan, verwerken of herstellen van goederen;
 - b. het opslaan en be- of verwerken van producten.

Artikel 21.214 Toegelaten activiteiten – bed & breakfast

1. Voor het uitoefenen van een bed & breakfast gelden de volgende regels:
 - a. de bed & breakfast past qua aard, omvang en uitstraling in de omgeving;
 - b. de eigenaar van de bed & breakfast is ook de bewoner van de (bedrijfs)woning;

- c. de bebouwing wordt in hoofdzaak gebruikt voor de functie die aan de locatie is toebedeeld met behulp van een gebiedsaanwijzing, en de uitoefening van de bed & breakfast is hieraan ongeschikt;
 - d. het geheel blijft het uiterlijk van een (bedrijfs)woning behouden;
 - e. de verkeersontsluitings- en parkeersituatie ter plaatse wordt niet onevenredig aangetast;
 - f. voor wat betreft parkeren wordt voldaan aan Artikel 21.216;
 - g. er zijn maximaal 2 gastenkamers;
 - h. de gastenkamers hebben geen eigen kookgelegenheid;
 - i. er is een gemeenschappelijke ruimte waar de gasten een door de eigenaar bereide maaltijd (ontbijt) kunnen nuttigen;
 - j. detailhandel is verboden, met uitzondering van internetverkoop en een beperkte verkoop als ondergeschikte activiteit in verband met de bed & breakfast.
2. In het gebied Wonen - landelijk gebied is, bij het uitoefenen van een bed & breakfast, opslag buiten bebouwing verboden.

Artikel 21.215 Verboden gebruiksactiviteiten

De volgende activiteiten zijn altijd verboden:

- a. het in gebruik geven, nemen of hebben van een bijgebouw voor permanente bewoning;
- b. het in gebruik geven, nemen en hebben van een recreatiewoning, groepsaccommodatie, recreatieappartement, chalet, mobiele kampeervoertuigen of bijgebouw ten behoeve van permanente bewoning;
- c. het gebruik van gronden en bouwwerken voor het opslaan, storten of lozen van materialen anders dan het gebruik toestaat;
- d. het opslaan van materialen en goederen in de open lucht buiten het bouwvlak;
- e. het gebruiken van gronden en bouwwerken voor een seksinrichting;
- f. het gebruiken van gronden voor teeltondersteunende voorzieningen voor pot- en containerteelt in:
 1. grondwaterbeschermingsgebieden als bedoeld in de provinciale omgevingsverordening;
 2. gebieden waar Artikel 21.69 van toepassing is; en
 3. gebieden met de bestemming 'Waarde – Beschermingszone natte natuurparel' als bedoeld in het bestemmingsplan Landelijk gebied;
- g. het gebruiken van gronden voor tuinbouw met open grondteelt, fruitteelt of boomkwekerijen, waarbij bestrijdingsmiddelen worden ingezet op de volgende locaties:
 1. grondwaterbeschermingsgebieden als bedoeld in de provinciale omgevingsverordening;
 2. gebieden waar artikel Artikel 21.69 van toepassing is;
 3. gebieden met de bestemming 'Waarde – Beschermingszone natte natuurparel' als bedoeld in het bestemmingsplan Landelijk gebied;
 4. een zone van 50 meter rondom de locaties waar Artikel 21.164 van toepassing is;
 5. een zone van 50 meter rondom woonbestemmingen als bedoeld in het bestemmingsplan Landelijk gebied.
- h. het gebruiken van gronden voor een grondgebonden zonnepaneel of een windturbine, behalve waar dit uitdrukkelijk is toegelaten op grond van dit hoofdstuk.

Artikel 21.216 Parkeren

Bij het wisselen of toevoegen van functies van gebouwen en gronden vindt dit gewijzigde gebruik alleen plaats als ten aanzien van het aantal parkeerplaatsen is voldaan aan de normering die is opgenomen in de 'Beleidsregels parkeernormen Bronckhorst' die op dat moment van toepassing zijn

Artikel 21.235 Voorwaardelijke verplichting - Martertunnel

Binnen het gebied 'Wonen - Hiddinks Weide' is het gebruik van gronden overeenkomstig artikel 21.165 alleen toegelaten wanneer is voorzien in de aanleg van een martertunnel ter plaatse van de locatie 'martertunnel', zoals beschreven in bijlage Ecologisch onderzoek Hiddinks weide.

Paragraaf 21.19.3 Bouwen

Artikel 21.217 Afwijkende bestaande maatvoeringen

1. Een regel in dit omgevingsplan over de maatvoering van een bouwwerk geldt niet voor een bouwwerk waarvan de maatvoering al afwijkt van die regel op het moment dat die regel voor de desbetreffende locatie van toepassing wordt. In dat geval geldt de werkelijke maatvoering als de bedoelde minimale of maximale maat.

2. Het eerste lid geldt alleen als de werkelijke maatvoering in overeenstemming was met de regels die op die locatie van toepassing waren voor het moment, bedoeld in het eerste lid, met in begrip van een onherroepelijke omgevingsvergunning om af te wijken van die regels.

Artikel 21.218 Specifieke beoordelingsregel binnenplanse omgevingsvergunning omgevingsplanactiviteit bouwwerken - afwijkende maatvoering

1. Dit artikel geldt in de gebieden Agrarisch - landelijk gebied, Bedrijf (landelijk gebied), Recreatiewoning, Verblijfsrecreatie (landelijk gebied), Water - algemeen en Wonen (landelijk wonen).
2. Een omgevingsvergunning als bedoeld in artikel 22.26 voor een bouwwerk waarvan de maten afwijken van de regels in Afdeling 21.2, Afdeling 21.4 of Afdeling 21.18 wordt verleend als:
 - a. de afwijking niet meer is dan 10% van de genoemde maten;
 - b. als de afwijking betrekking heeft op een bouwwerk voor een milieubelastende activiteit: bij het gebruik van dat bouwwerk wordt voldaan aan afdeling 22.3; en
 - c. wordt voldaan aan het derde lid.
3. Een omgevingsvergunning als bedoeld in het tweede lid wordt alleen verleend als naar het oordeel van het bevoegd gezag:
 - a. geen onevenredige afbreuk wordt gedaan aan het straat- en bebouwingsbeeld;
 - b. geen onevenredige afbreuk wordt gedaan aan de woonsituatie;
 - c. geen onevenredige afbreuk wordt gedaan aan de verkeersveiligheid;
 - d. geen onevenredige afbreuk wordt gedaan aan de gebruiksmogelijkheden van aangrenzende gronden;
 - e. geen onevenredige aantasting optreedt van de belangen, bedoeld in Artikel 21.6 ;
 - f. sprake is van een zorgvuldige landschappelijke inpassing;
 - g. voor zover er sprake is van ligging in of grenzen aan het Gelders Natuurnetwerk (GNN), de Groene Ontwikkelingszone (GO) of het waardevol landschap: er naar het oordeel van het bevoegd gezag geen significante effecten optreden voor deze gebieden.
4. In aanvulling op het derde lid afwijking van het tweede lid wordt een omgevingsvergunning voor een bouwactiviteit met betrekking tot een (bedrijfswoning) alleen verleend als dat naar het oordeel van het bevoegd gezag is noodzakelijk is met het oog op:
 - a. aduurzaamheid;
 - b. toegankelijkheid voor personen met een functiebeperking
 - c. het verkrijgen van een levensloopbestendige woning; of
 - d. het verkrijgen van een energieneutrale woning.

Artikel 21.219 Specifieke aanvraagvereisten binnenplanse omgevingsvergunning omgevingsplanactiviteit bouwwerken – afwijkende maatvoering

In aanvulling op artikel 22.35 wordt bij een aanvraag voor een omgevingsvergunning als bedoeld in Artikel 21.218 een landschappelijk inpassingsplan overgelegd met het oog op de beoordeling als bedoeld in Artikel 21.218, derde lid, aanhef en onder f.

Artikel 21.220 Specifieke beoordelingsregel binnenplanse omgevingsvergunning omgevingsplanactiviteit bouwwerken - herbouw bedrijfswoning

1. Dit artikel geldt in de gebieden Agrarisch - landelijk gebied, Bedrijf (landelijk gebied) en Verblijfsrecreatie (landelijk gebied).
2. Een omgevingsvergunning als bedoeld in artikel 22.26 die betrekking heeft op de herbouw van een bedrijfswoning wordt verleend als toegelaten als:
 - a. de bedrijfswoning is gebouwd in overeenstemming met de regels van dit omgevingsplan of een onherroepelijke omgevingsvergunning om af te wijken van de regels van dit omgevingsplan;
 - b. herbouw plaatsvindt op de bestaande bouwwijze;
 - c. de bedrijfswoning niet dicht bij de weg wordt gebouwd;
 - d. de belangen van in de omgeving aanwezige functies en waarden, waaronder in het bijzonder de belangen, bedoeld in Artikel 21.6, naar het oordeel van het bevoegd gezag niet onevenredig worden geschaad.
3. Als in het gebied Agrarisch - landelijk gebied en Verblijfsrecreatie (landelijk gebied) de bedrijfswoning dicht bij de weg wordt gebouwd, wordt, in afwijking van het tweede lid, aanhef en onder c, de omgevingsvergunning verleend als het geluid van de weg op de bedrijfswoning voldoet aan de

standaardwaarde voor dat geluid, bedoeld in artikel 5.78t van het Besluit kwaliteit leefomgeving en naar het oordeel van het bevoegd gezag:

- a. de nieuwe situering van de bedrijfswoning stedenbouwkundig, milieukundig en vanuit oogpunt van verkeersveiligheid aanvaardbaar is;
- b. het landelijk karakter door de herbouw niet onevenredig wordt aangetast.

Artikel 21.221 Specifieke beoordelingsregel binnenplanse omgevingsvergunning omgevingsplanactiviteit bouwwerken - molenbiotoop

1. Dit artikel geldt in het gebied Molenbiotoop.
2. De bepalingen in dit artikel over de hoogte van bouwwerken gelden in aanvulling op overige bepalingen daarover in dit omgevingsplan. Bij strijdigheid gaat dit artikel voor.
3. Een omgevingsvergunning als bedoeld in artikel 22.26 wordt geweigerd als:
 - a. in het gebied, gelegen binnen 100 meter rond de molen, het bouwwerk hoger is dan de onderste punt van de verticaal staande wiek, tenzij wordt voldaan aan het **vijfde** lid;
 - b. in het gebied, gelegen tussen 100 en 400 meter rond de molen, het bouwwerk hoger is dan 1/100 van de afstand tussen het bouwwerk en de molen, gerekend van de onderste punt van de verticale staande wiek, tenzij wordt voldaan aan het vierde lid.
4. In afwijking van het derde lid wordt de omgevingsvergunning verleend als naar het oordeel van het bevoegd gezag, ondanks de grotere hoogte:
 - a. het oprichten van het bouwwerk uit stedenbouwkundig oogpunt wenselijk en aanvaardbaar is; en
 - b. er geen belemmeringen ontstaan voor de instandhouding van de molenbiotoop.

Artikel 21.222 Specifieke aanvraagvereisten binnenplanse omgevingsvergunning omgevingsplanactiviteit bouwwerken - herbouw bedrijfswoning

In aanvulling op artikel 22.35 worden bij een aanvraag voor een omgevingsvergunning als bedoeld in Artikel 21.220, derde lid een akoestisch onderzoek verstrekt met het oog op de daar bedoelde beoordeling.

Artikel 21.223 Specifieke beoordelingsregel binnenplanse omgevingsvergunning omgevingsplanactiviteit bouwwerken - windturbine

1. In het gebied Agrarisch - landelijk gebied wordt een omgevingsvergunning als bedoeld in artikel 22.26 die betrekking heeft op een windturbine voor de eigen energievoorziening van een agrarisch bedrijf verleend als:
 - a. de aanvraag betrekking heeft op een windturbine die op de grond bevestigd is en een ashoogte heeft van maximaal 25 meter ('kleine windturbine'), of een windturbine die op een gebouw wordt geplaatst met een maximale hoogte van 3 meter gemeten vanaf het dakvlak ('mini-windturbine');
 - b. de windturbine wordt gerealiseerd:
 1. in het bouwvlak; of
 2. als realisatie binnen het bouwvlak naar het oordeel van het bevoegd gezag redelijkerwijs niet kan worden geveerd is: op een afstand van niet meer dan 100 meter van de grens van het bouwvlak;
 3. wordt voldaan aan het vierde en vijfde lid.
2. Een omgevingsvergunning als bedoeld in artikel 22.26 die betrekking heeft op een windturbine voor de eigen energievoorziening van een onderneming op een locatie in het gebied Bedrijf (landelijk gebied), wordt verleend als:
 - a. de aanvraag betrekking heeft op een windturbine die op de grond bevestigd is en een ashoogte heeft van maximaal 25 meter ('kleine windturbine'), of een windturbine die op een gebouw wordt geplaatst met een maximale hoogte van 3 meter gemeten vanaf het dakvlak ('mini-windturbine');
 - b. de windturbine wordt gerealiseerd:
 1. in het gebied Bedrijf; of
 2. als realisatie in dat gebied naar het oordeel van het bevoegd gezag redelijkerwijs niet kan worden geveerd: in het gebied Agrarisch, op een afstand van niet meer dan 100 meter van de grens van het gebied Bedrijf;
 3. wordt voldaan aan het vierde en vijfde lid.

3. Een omgevingsvergunning als bedoeld in artikel 22.26 die betrekking heeft op een windturbine voor de eigen energievoorziening van een particulier of onderneming in het gebied Overige toegelaten locaties windturbines, wordt verleend als:
 - a. de aanvraag betrekking heeft op een windturbine die op de grond bevestigd is en een ashoogte heeft van maximaal 25 meter ('kleine windturbine'), of een windturbine die op een gebouw wordt geplaatst met een maximale hoogte van 3 meter gemeten vanaf het dakvlak ('mini-windturbine');
 - b. de windturbine wordt gerealiseerd:
 1. in het gebied Overige toegelaten locaties windturbines; of
 2. als realisatie in dat gebied naar het oordeel van het bevoegd gezag redelijkerwijs niet kan worden geveerd: in het gebied Agrarisch, op een afstand van niet meer dan 100 meter van de (bedrijfs)woning(en) of, als geen woning aanwezig, de bebouwing van de vergunninghouder in het gebied Overige toegelaten locaties windturbines;
 3. wordt voldaan aan het vierde lid en vijfde lid.
4. Een omgevingsvergunning als bedoeld in artikel 22.26 die betrekking heeft op een windturbine als bedoeld in het eerste, tweede of derde lid wordt alleen verleend als:
 - a. per vergunninghouder niet meer dan twee kleine windturbines worden geplaatst;
 - b. de activiteit naar het oordeel van het bevoegd gezag niet leidt tot een onevenredige aantasting van de waarden en belangen in de omgeving;
 - c. de afstand tussen de windturbine en de aanduiding 'hartlijn leiding-gas' niet minder is dan de ashoogte van de windturbine plus 1/3 van de wielkengte;
 - d. er dient een vrije ruimte aangehouden te worden die minimaal gelijk of groter is dan de maximale werpafstand bij nominaal toerental, of indien deze groter is ashoogte plus 1/2 rotordiameter, van de betreffende windturbine, tenzij de netbeheerder instemt met een kortere afstand;
 - e. de afstand tussen de windturbine en de aanduiding 'hartlijn leiding-hoogspanningsverbinding' niet minder is dan de ashoogte van de windturbine plus de wielkengte daarvan, waarbij de afstand die volgt uit onderdeel d doorslaggevend is;
 - f. nadelige effecten op vleermuizen en vogels naar het oordeel van het bevoegd gezag zijn uitgesloten;
 - g. de afstand tussen een windturbine buiten het bouwvlak en het dichtstbijzijnde erf van derden niet minder is dan 100 meter;
 - h. naar het oordeel van het bevoegd gezag geen onevenredige aantasting optreedt van de belangen van instandhouding van landschapselementen en de bescherming, bedoeld in Artikel 21.6;
 - i. wordt voldaan aan het zesde of zevende lid .
5. Voor zover niet wordt voldaan aan het vierde lid, aanhef en onder c of e wordt de vergunning alleen verleend als het plaatsgebonden risico niet toeneemt.
6. In aanvulling op het vierde lid wordt een omgevingsvergunning in het gebied Agrarisch - landelijk gebied, voor zover sprake is van liggend grenzend aan het Gelders Natuurnetwerk (GNN), de Groene Ontwikkelingszone (GO) of het waardevol landschap, alleen verleend als er naar het oordeel van het bevoegd gezag geen significante effecten optreden voor deze gebieden.
7. In aanvulling op het vierde lid wordt een omgevingsvergunning in het gebied Agrarisch met waarden (landelijk gebied), voor zover sprake is van liggend grenzend aan het Gelders Natuurnetwerk (GNN), de Groene Ontwikkelingszone (GO) of het waardevol landschap, alleen verleend als de aanwezige kernkwaliteiten van het GNN en GO per saldo en naar rato van de ingreep worden versterkt, waarbij de samenhang niet verloren gaat.

Artikel 21.224 Specifieke aanvraagvereisten binnenplanse omgevingsvergunning omgevingsplanactiviteit bouwwerken - windturbine

In aanvulling op artikel 22.35 worden bij een aanvraag voor een omgevingsvergunning als bedoeld in Artikel 21.223 de volgende gegevens en bescheiden verstrekt:

- a. een quickscan flora en fauna met het oog op de beoordeling als bedoeld in Artikel 21.223, vierde lid, aanhef en onder f;
- b. een risico-onderzoek met het oog op de beoordeling als bedoeld in Artikel 21.223, vijfde lid.

Artikel 21.225 Advies binnenplanse omgevingsvergunning omgevingsplanactiviteit bouwwerken - windturbine

Het bevoegd gezag wint advies in van de betrokken leidingbeheerder met het oog op de beoordeling als bedoeld in Artikel 21.223.

Artikel 21.226 Binnenplanse vergunning omgevingsplanactiviteit bouwen: woningsplitsing

1. Het is verboden zonder omgevingsvergunning een woning te splitsen als dat ertoe leidt dat meer woningen worden gerealiseerd dan is toegelaten op grond van Artikel 21.177.
2. Een omgevingsvergunning als bedoeld in het eerste lid wordt verleend als:
 - a. de woningsplitsing zich beperkt tot het eenmalig creëren van één extra woning binnen de contouren van een hoofdgebouw, waar al een verblijfsobject met een woonfunctie aanwezig is;
 - b. de gezamenlijke inhoud van de twee woningen na splitsing niet meer is dan 750 m³ (als het bestaande hoofdgebouw een grotere inhoud heeft dan 750 m³ geldt deze grotere inhoud als maximum);
 - c. waardevolle bouwvormen en karakteristieke elementen van een gemeentelijk of rijksmonument en eventuele (monumentale) bijgebouwen gehandhaafd blijven;
 - d. woningsplitsing naar het oordeel van het bevoegd gezag niet leidt tot een onevenredige aantasting van het woon- of leefklimaat en van de in de omgeving aanwezige functies en waarden;
 - e. er naar het oordeel van het bevoegd gezag sprake is van een zorgvuldige landschappelijke inpassing;
 - f. er wordt voldaan aan de voorwaarden zoals deze zijn opgenomen in de Woonvisie 2019 – 2025 zoals deze luidt op het moment dat de vergunning wordt verleend.
3. Bij een aanvraag voor een omgevingsvergunning als bedoeld in het eerste lid wordt een landschappelijk inpassingsplan overgelegd met het oog op de beoordeling als bedoeld in het tweede lid, aanhef en onder f.
4. Aan de omgevingsvergunning wordt het voorschrift verbonden dat elke woning na splitsing recht heeft op 100 m² aan bijgebouwen en dat het meerdere wordt gesloopt. Voor zover bij recht een grotere oppervlakte is toegelaten op grond van het omgevingsplan wordt die oppervlakte in het voorschrift opgenomen.
5. De oppervlakte, bedoeld in het vierde lid is inclusief de oppervlakte van eventuele feitelijk aanwezige monumentale en/of karakteristieke bijgebouwen. Sloop van monumentale en/of karakteristieke bijgebouwen is niet toegelaten.

Artikel 21.227 Verboden bouwactiviteiten

Het is verboden een bouwwerk te bouwen in de volgende zone:

- a. 5 meter aan beide kanten van een A-watgang.

Artikel 21.228 Anti-dubbeltelregel

Grond die eenmaal in aanmerking is genomen bij het toestaan van een bouwplan waaraan uitvoering is gegeven of alsnog kan worden gegeven, blijft bij de beoordeling van latere bouwplannen buiten beschouwing.

Artikel 21.229 bouwregels ondergrondse gebouwen

1. Dit artikel geldt in de gebieden Agrarisch - stedelijk gebied, Maatschappelijk, Verblijfsrecreatie, Wonen.
2. Het is verboden ondergronds te bouwen op een locatie die is gelegen op meer dan 1 meter buiten bovengrondse gebouwen.
3. Een ondergronds gebouw heeft maximaal één bouwlaag ondergronds.

Artikel 21.230 Bouwwerken – bouwhoogte vanwege laagvlieggebied

In het gebied Laagvliegroute geldt een laagvliegroute voor straaljagers en is geen bebouwing hoger dan 40 meter toegelaten.

Paragraaf 21.19.4 Aanleggen

Artikel 21.231 Binnenplanse omgevingsvergunning omgevingsplanactiviteit aanleggen - molenbiotoop

1. In het gebied Molenbiotoop is het verboden zonder omgevingsvergunning beplanting te planten of in stand te houden met een uitgroeihoogte die meer is dan de hoogte, bedoeld in Artikel 21.150, derde lid.
2. Een omgevingsvergunning als bedoeld in het eerste lid wordt verleend als naar het oordeel van het bevoegd gezag, ondanks de grotere hoogte:
 - a. het oprichten van het bouwwerk uit stedenbouwkundig oogpunt wenselijk en aanvaardbaar is; en
 - b. er geen belemmeringen ontstaan voor de instandhouding van de molenbiotoop.

Afdeling 21.20 Overgangsrecht

Paragraaf 21.20.1 Inleidende bepalingen

Artikel 21.232 Toepassingsbereik

Deze afdeling bevat overgangsrecht voor het gebied Ontwikkelingen in de transitiefase.

Paragraaf 21.20.2 Gebruiken van de fysieke leefomgeving

Artikel 21.233 Overgangsrecht gebruik

1. Het gebruik van grond en bouwwerken dat bestond op het tijdstip dat een regel in het omgevingsplan van toepassing wordt voor de desbetreffende locatie en hiermee in strijd is, mag worden voortgezet.
2. Het is verboden het met het omgevingsplan strijdige gebruik, bedoeld in het eerste lid, te veranderen of te laten veranderen in een ander met dat plan strijdig gebruik, tenzij door deze verandering de afwijking naar aard en omvang wordt verkleind.
3. Als het gebruik, bedoeld in het eerste lid, na het tijdstip, bedoeld in het eerste lid, voor een periode langer dan een jaar wordt onderbroken, is het verboden dit gebruik daarna te hervatten of te laten hervatten.
4. Het eerste lid geldt niet voor het gebruik dat reeds in strijd was met het omgevingsplan zoals het voorheen op die locatie van toepassing was, daaronder begrepen het tijdelijk deel van het omgevingsplan en de overgangsbepalingen daarin.

Paragraaf 21.20.3 Bouwen

Artikel 21.234 Overgangsrecht bestaande bouwwerken

1. Een bouwwerk dat aanwezig of in uitvoering is, dan wel gebouwd kan worden op grond van een omgevingsvergunning voor het bouwen, op het tijdstip dat een regel in het omgevingsplan van toepassing wordt voor de desbetreffende locatie, en afwijkt van die regel, mag, mits deze afwijking naar aard en omvang niet wordt vergroot:
 - a. gedeeltelijk worden vernieuwd of veranderd;
 - b. na het teniet gaan ten gevolge van een calamiteit geheel worden vernieuwd of veranderd, mits de aanvraag van de omgevingsvergunning voor het bouwen wordt gedaan binnen twee jaar na de dag waarop het bouwwerk is teniet gegaan.
2. Het eerste lid is geldt niet voor een bouwwerk dat weliswaar bestaat op het tijdstip dat het omgevingsplan op de desbetreffende locatie van toepassing wordt, maar is gebouwd zonder vergunning en in strijd met de daarvoor geldende regels in het omgevingsplan, daaronder begrepen de overgangsbepaling van dat plan.

Hoofdstuk 22 ACTIVITEITEN

Afdeling 22.1 ALGEMEEN

Artikel 22.1 Voorrangsbepaling

1. De regels in afdeling 22.2, met uitzondering van paragraaf 22.2.7.3, en afdeling 22.3 zijn niet van toepassing voor zover die regels in strijd zijn met regels in het tijdelijke deel van dit omgevingsplan, bedoeld in artikel 22.1, onder a, van de Omgevingswet.
2. De regels in afdeling 22.3 zijn niet van toepassing op een milieubelastende activiteit die als vergunningplichtig is aangewezen in hoofdstuk 3 van het Besluit activiteiten leefomgeving, voor zover voorschriften zijn verbonden aan:
 - a. een voor de inwerkingtreding van de Omgevingswet onherroepelijke omgevingsvergunning voor een milieubelastende activiteit;
 - b. een omgevingsvergunning voor een milieubelastende activiteit die is aangevraagd voor de inwerkingtreding van de Omgevingswet en na de inwerkingtreding van die wet onherroepelijk wordt.

Artikel 22.2 Overgangsrecht: gemeentelijke monumenten en voorbeschermd gemeentelijke monumenten

1. Voor de toepassing van de artikelen 22.28, eerste en tweede lid, 22.38, 22.287, 22.288, 22.290 tot en met 22.293 en 22.295 wordt onder gemeentelijk monument respectievelijk voorbeschermd gemeentelijk monument ook verstaan een monument of archeologisch monument dat op grond van een gemeentelijke verordening is aangewezen respectievelijk waarop, voordat het is aangewezen, die verordening van overeenkomstige toepassing is.
2. Het eerste lid is van toepassing:
 - a. als het gaat om een aangewezen monument of archeologisch monument: zolang in dit omgevingsplan daaraan nog niet de functie-aanduiding gemeentelijk monument is gegeven; en
 - b. als het gaat om een monument of archeologisch monument waarop voordat het is aangewezen de verordening van overeenkomstige toepassing is: zolang in dit omgevingsplan daaraan nog niet de functie-aanduiding gemeentelijk monument is gegeven of dit omgevingsplan geen voorbeschermingsregel bevat vanwege het voornemen om die functie-aanduiding te geven.

Artikel 22.3 Overgangsrecht: rijksbeschermd stads- en dorpsgezichten

De artikelen 22.28, derde lid, en 22.38, aanhef en onder b, zijn van overeenkomstige toepassing op een activiteit als bedoeld in die artikelonderdelen die wordt verricht op een locatie waarvoor een op grond van artikel 4.35, eerste lid, van de Invoeringswet Omgevingswet als instructie geldende aanwijzing als beschermd stads- of dorpsgezicht als bedoeld in artikel 35, eerste lid, van de Monumentenwet 1988 zoals die wet luidde voor de inwerkingtreding van de Erfgoedwet van kracht is, zolang in dit omgevingsplan aan die locatie nog niet de functie-aanduiding rijksbeschermd stads- of dorpsgezicht is gegeven.

Afdeling 22.2 ACTIVITEITEN MET BETREKKING TOT BOUWWERKEN, OPEN ERVEN EN TERREINEN

Paragraaf 22.2.1 Algemene bepalingen

Artikel 22.4 Maatwerkvoorschriften

1. Een maatwerkvoorschrift kan worden gesteld over deze afdeling, met uitzondering van bepalingen over meet- en rekenmethoden.
2. Met een maatwerkvoorschrift kan worden afgeweken van de artikelen in deze afdeling.

Paragraaf 22.2.2 Verrichten van bouw- en sloopwerkzaamheden

Artikel 22.5 Uitzetten rooilijnen, bebouwingsgrenzen en straatpeil

Met het bouwen van een bouwwerk waarvoor een omgevingsvergunning voor een bouwactiviteit of een omgevingsplanactiviteit is verleend wordt, onverminderd de aan de vergunning verbonden voorschriften, niet begonnen voordat voor zover nodig:

- a. de rooilijnen of bebouwingsgrenzen op het bouwterrein zijn uitgezet; en
- b. het straatpeil is uitgezet.

Artikel 22.6

[Vervallen]

Paragraaf 22.2.3 Bouwen en in stand houden van bouwwerken

Artikel 22.7 Repressief welstand

1. Het uiterlijk van de volgende bouwwerken mag niet in ernstige mate in strijd zijn met redelijke eisen van welstand, beoordeeld volgens de criteria van de welstandsnota, bedoeld in artikel 12a, eerste lid, van de Woningwet, zoals dat artikel tot de inwerkingtreding van de Omgevingswet gold:
 - a. een bestaand bouwwerk, met uitzondering van een tijdelijk bouwwerk dat geen seizoensgebonden bouwwerk is; en
 - b. een te bouwen bouwwerk waarvoor geen omgevingsvergunning voor een omgevingsplanactiviteit is vereist.
2. Het eerste lid is niet van toepassing als het gaat om een in het tijdelijke deel van dit omgevingsplan, bedoeld in artikel 22.1, onder a, van de Omgevingswet, aangewezen gebied of bouwwerk waarvoor geen redelijke eisen van welstand van toepassing zijn.

Artikel 22.8 Aansluiting op distributienet voor elektriciteit

1. Met het oog op het waarborgen van de veiligheid is een voorziening voor het afnemen en gebruiken van elektriciteit in een bouwwerk aangesloten op het distributienet voor elektriciteit als de aansluitafstand niet groter is dan 100 m of groter is dan 100 m en de aansluitkosten niet hoger zijn dan bij een aansluitafstand van 100 m.
2. Het eerste lid is niet van toepassing op het bouwen van een woonfunctie voor particulier eigendom of een drijvend bouwwerk.

Artikel 22.9 Aansluiting op distributienet voor gas

1. Met het oog op het waarborgen van de veiligheid is een voorziening voor het afnemen en gebruiken van gas in een bouwwerk aangesloten op het distributienet voor gas als:
 - a. artikel 10, zesde lid, onder a of b, van de Gaswet op de aansluiting van toepassing is; en
 - b. de aansluitafstand niet groter is dan 40 m of groter is dan 40 m en de aansluitkosten niet hoger zijn dan bij een aansluitafstand van 40 m.
2. Het eerste lid is niet van toepassing op het bouwen van een woonfunctie voor particulier eigendom of een drijvend bouwwerk.

Artikel 22.10 Aansluiting op distributienet voor warmte

1. Met het oog op het waarborgen van de veiligheid en de energiezuinigheid en de bescherming van het milieu is een te bouwen bouwwerk met een of meer verblijfsgebieden aangesloten op het in het warmteplan bedoelde distributienet voor warmte als:
 - a. het in het warmteplan geplande aantal aansluitingen op het distributienet op het moment van de indiening van de aanvraag om een omgevingsvergunning voor een omgevingsplanactiviteit met betrekking tot een bouwwerk nog niet is bereikt; en
 - b. de aansluitafstand niet groter is dan 40 m of groter is dan 40 m en de aansluitkosten niet hoger zijn dan bij een aansluitafstand van 40 m.
2. Een gelijkwaardige maatregel voor een aansluiting op het distributienet voor warmte heeft ten minste dezelfde mate van energiezuinigheid en bescherming van het milieu als wordt bereikt met de in het warmteplan voor die aansluiting opgenomen mate van energiezuinigheid en bescherming van het milieu.
3. Onverminderd het vierde lid, zijn het eerste en tweede lid niet van toepassing op het bouwen van een woonfunctie voor particulier eigendom of een drijvend bouwwerk.
4. Als voor de inwerkingtreding van de Omgevingswet op grond van artikel 9.2, tiende lid, van het Bouwbesluit 2012 voor een gebied een aansluitplicht op het distributienet voor warmte geldt, blijft die aansluitplicht voor dat gebied van toepassing.

Artikel 22.11 Aansluiting op distributienet voor drinkwater

Met het oog op het beschermen van de gezondheid is een voorziening voor het afnemen en gebruiken van drinkwater in een bouwwerk aangesloten op het distributienet voor drinkwater als de aansluitafstand

niet groter is dan 40 m of groter is dan 40 m en de aansluitkosten niet hoger zijn dan bij een aansluitafstand van 40 m.

Artikel 22.12 Aansluiting van afvoer huishoudelijk afvalwater en hemelwater

1. Met het oog op het beschermen van de gezondheid ligt een ondergrondse doorvoer van een voorziening voor de afvoer van huishoudelijk afvalwater en hemelwater door een uitwendige scheidingsconstructie van een bouwwerk zoveel mogelijk haaks op de scheidingsconstructie.
2. De gebouwaansluiting van een voorziening voor de afvoer van huishoudelijk afvalwater en hemelwater op de op het eigen erf of terrein gelegen riolering of een andere voorziening voor afvoer van afvalwater is zodanig dat bij zetting de dichtheid van de aansluiting en de afvoer gehandhaafd blijft.
3. Een terreinleiding waardoor huishoudelijk afvalwater wordt geleid:
 - a. heeft geen vernauwing in de stroomrichting;
 - b. heeft een vloeiend beloop;
 - c. is waterdicht;
 - d. heeft een voldoende inwendige middellijn; en
 - e. bevat geen beer- of rottingput.
4. Bij maatwerkvoorschrift als bedoeld in artikel 22.4 kan in ieder geval worden bepaald:
 - a. als voor de afvoer van huishoudelijk afvalwater een openbaar vuilwaterriool of een ander passend systeem als bedoeld in artikel 2.16, derde lid, van de Omgevingswet aanwezig is waarop kan worden aangesloten: op welke plaats, op welke hoogte en met welke inwendige middellijn de voor aansluiting van een voorziening voor de afvoer van huishoudelijk afvalwater op dat riool of systeem noodzakelijke perceelaansluitleiding bij de gevel van het bouwwerk of de grens van het erf of terrein wordt aangelegd;
 - b. als voor de afvoer van hemelwater een openbaar hemelwaterstelsel of een openbaar vuilwaterriool aanwezig is waarop kan worden aangesloten, en hemelwater op dat stelsel of riool mag worden gebracht: op welke plaats, op welke hoogte en met welke inwendige middellijn de voor aansluiting van een voorziening voor de afvoer van hemelwater op dat stelsel of riool noodzakelijke perceelaansluitleiding bij de gevel van het bouwwerk of de grens van het erf of terrein wordt aangelegd; en
 - c. of, en zo ja welke voorzieningen in de afvoervoorziening of de op het erf of terrein gelegen riolering moeten worden aangebracht om het functioneren van de afvoervoorzieningen, naburige aansluitingen en de openbare voorzieningen voor de inzameling en het transport van afvalwater te waarborgen.

Artikel 22.13 Bluswatervoorziening

1. Met het oog op het waarborgen van de veiligheid heeft een bouwwerk een toereikende bluswatervoorziening, tenzij de aard, de ligging of het gebruik van het bouwwerk dat niet vereist.
2. De afstand tussen de bluswatervoorziening en een brandweeringang als bedoeld in artikel 3.129 of 4.226 van het Besluit bouwwerken leefomgeving of, als deze niet aanwezig is, een toegang van het bouwwerk is ten hoogste 40 m.
3. De bluswatervoorziening is onbeperkt toegankelijk voor bluswerkzaamheden.

Artikel 22.14 Bereikbaarheid bouwwerk voor hulpverleningsdiensten

1. Met het oog op het waarborgen van de veiligheid ligt tussen de openbare weg en ten minste een toegang van een gebouw of ander bouwwerk voor het verblijven van personen een verbindingsweg die geschikt is voor voertuigen van de brandweer en andere hulpverleningsdiensten.
2. Het eerste lid is niet van toepassing:
 - a. op een gebruiksfunctie met een gebruiksoppervlakte van niet meer dan 1.000 m² en een vuurbelasting van ten hoogste 500 MJ/m², bepaald volgens NEN 6090;
 - b. op een bouwwerk met een gebruiksoppervlakte van niet meer dan 50 m²;
 - c. op een lichte industriefunctie alleen voor het bedrijfsmatig telen, kweken of opslaan van gewassen of daarmee vergelijkbare producten, met een permanente vuurbelasting van ten hoogste 150 MJ/m², bepaald volgens NEN 6090;
 - d. als de toegang van het bouwwerk op ten hoogste 10 m van een openbare weg ligt; of
 - e. als de aard, de ligging of het gebruik van het bouwwerk geen verbindingsweg vereist.

3. Tenzij elders in dit omgevingsplan of een gemeentelijke verordening anders bepaald, heeft een verbindingsweg:
 - a. een breedte van ten minste 4,5 m;
 - b. een verharding over een breedte van ten minste 3,25 m die geschikt is voor motorvoertuigen met een massa van ten minste 14.600 kilogram;
 - c. een vrijgehouden hoogte boven de kruin van de weg van ten minste 4,2 m; en
 - d. een doeltreffende afwatering.
4. Een verbindingsweg is over de voorgeschreven hoogte en breedte, bedoeld in het derde lid, vrijgehouden voor voertuigen van de brandweer en andere hulpverleningsdiensten.
5. Hekwerken die een verbindingsweg afsluiten, kunnen door hulpdiensten snel en gemakkelijk worden geopend of worden ontsloten met een systeem dat in overleg met het bevoegd gezag is bepaald.

Artikel 22.15 Opstelplaatsen voor brandweervoertuigen

1. Met het oog op het waarborgen van de veiligheid zijn bij een bouwwerk voor het verblijven van personen zodanige opstelplaatsen voor brandweervoertuigen dat een doeltreffende verbinding tussen die voertuigen en de bluswatervoorziening kan worden gelegd.
2. Het eerste lid is niet van toepassing:
 - a. op een gebruiksfunctie met een gebruiksoppervlakte van niet meer dan 1.000 m² en een vuurbelasting van ten hoogste 500 MJ/m², bepaald volgens NEN 6090;
 - b. op een bouwwerk met een gebruiksoppervlakte van niet meer dan 50 m²;
 - c. op een lichte industriefunctie alleen voor het bedrijfsmatig telen, kweken of opslaan van gewassen of daarmee vergelijkbare producten, met een permanente vuurbelasting van ten hoogste 150 MJ/m², bepaald volgens NEN 6090; of
 - d. als de aard, de ligging of het gebruik van het bouwwerk geen opstelplaatsen vereist.
3. De afstand tussen een opstelplaats en een brandweeringang als bedoeld in artikel 3.129 of 4.226 van het Besluit bouwwerken leefomgeving of, als deze niet aanwezig is, een toegang van het bouwwerk is ten hoogste 40 m.
4. Een opstelplaats voor brandweervoertuigen is over de hoogte en breedte, bedoeld in artikel 22.14, derde lid, vrijgehouden voor brandweervoertuigen.
5. Hekwerken die een opstelplaats afsluiten, kunnen door hulpdiensten snel en gemakkelijk worden geopend of worden ontsloten met een systeem dat in overleg met het bevoegd gezag is bepaald.

Paragraaf 22.2.4 Gebruik van bouwwerken

Artikel 22.16 Overbewoning woonruimte

1. Met het oog op het beschermen van de gezondheid van de bewoners:
 - a. wordt een woning niet bewoond door meer dan een persoon per 12 m² gebruiksoppervlakte; en
 - b. wordt een woonwagen niet bewoond door meer dan een persoon per 6 m² gebruiksoppervlakte.
2. Het eerste lid is niet van toepassing op woonruimte waarin door het Centraal Orgaan opvang asielzoekers opvang aan asielzoekers wordt geboden.

Artikel 22.17 Bouwvalligheid nabijgelegen bouwwerk

Met het oog op het waarborgen van de veiligheid wordt een bouwwerk niet gebruikt als door of namens het bevoegd gezag is medegedeeld dat het gebruik in verband met bouwvalligheid van een in de nabijheid gelegen bouwwerk gevaarlijk is.

Artikel 22.18 Specifieke zorgplicht gebruik bouwwerk

1. Degene die een bouwwerk gebruikt en weet of redelijkerwijs kan vermoeden dat dit gebruik tot gevaar voor de gezondheid of veiligheid kan leiden, is verplicht alle maatregelen te treffen die redelijkerwijs van diegene kunnen worden gevraagd om dat gevaar te voorkomen of niet te laten voortduren.

2. Degene die weet of redelijkerwijs kan vermoeden dat zijn handelen of nalaten in, op of aan een bouwwerk overlast of hinder veroorzaakt of kan veroorzaken voor de omgeving, is verplicht alle maatregelen te treffen die redelijkerwijs van diegene kunnen worden gevraagd om die overlast of hinder te voorkomen of niet te laten voortduren. Het gaat daarbij in elk geval om overlast of hinder door:
 - a. het op hinderlijke wijze verspreiden van rook, roet, walm, stof, stank, vocht of irriterend materiaal;
 - b. het veroorzaken van overlast door geluid, trilling, dieren of verontreiniging; en
 - c. het nalaten van het normale onderhoud waardoor het bouwwerk zich niet in een zindelijke staat bevindt.
3. Het eerste lid is niet van toepassing op het gebruik van bouwwerken, bedoeld in afdeling 6.2 van het Besluit bouwwerken leefomgeving.

Paragraaf 22.2.5 In stand houden en gebruiken van open erven en terreinen

Artikel 22.19 Aanwezigheid brandgevaarlijke stoffen nabij bouwwerken

1. Op een open erf of terrein nabij een bouwwerk is geen brandgevaarlijke stof als bedoeld in tabel 22.2.1 aanwezig.
2. Het eerste lid is niet van toepassing als:
 - a. de in tabel 22.2.1 aangegeven toegestane hoeveelheid per stof niet wordt overschreden, waarbij de totale toegestane hoeveelheid stoffen 100 kilogram of liter is;
 - b. de stof deugdelijk is verpakt, waarbij:
 1. de verpakking tegen normale behandeling bestand is;
 2. de verpakking is voorzien van een adequate gevaarsaanduiding; en
 3. geen inhoud onvoorzien uit de verpakking kan ontsnappen; en
 - c. de stof wordt gebruikt met inachtneming van de op de verpakking aangegeven gevaarsaanduidingen.
3. Het eerste lid is niet van toepassing op:
 - a. brandstof in het reservoir van een verbrandingsmotor;
 - b. brandstof in een verlichtings-, verwarmings- of ander warmteontwikkeld toestel;
 - c. voor consumptie bestemde alcoholhoudende dranken;
 - d. gasflessen tot een totale waterinhoud van 115 liter;
 - e. dieselolie, gasolie of lichte stookolie met een vlammpunt tussen de 61 °C en 100 °C tot een totale hoeveelheid van 1.000 liter; en
 - f. brandgevaarlijke stoffen voor zover de aanwezigheid daarvan op grond van het Besluit activiteiten leefomgeving of een omgevingsvergunning voor een milieubelastende activiteit is toegestaan.
4. Bij het berekenen van de toegestane hoeveelheid, bedoeld in het tweede lid, onder a, wordt een aangebroken verpakking als een volle meegerekend.
5. In afwijking van het derde lid, aanhef en onder e, is de aanwezigheid van meer dan 1.000 liter van een oliesoort als bedoeld in dat onderdeel toegestaan als die oliesoort op zodanige wijze wordt opgeslagen en gebruikt dat het ontstaan van een brandgevaarlijke situatie en de ontwikkeling van brand voldoende worden voorkomen.

Tabel 22.2.1 Brandgevaarlijke stoffen

ADR-klasse ¹	Omschrijving	Verpakkingsgroep	Toegestane maximum hoeveelheid
2 UN 1950 spuitbussen & UN 2037 houders, klein, gas	Gassen zoals propaan, zuurstof, acetyleen, aerosolen (spuitbussen)	n.v.t.	50 kg
3	Brandbare vloeistoffen zoals bepaalde oplosmiddelen en aceton	II	25 liter
3 excl. dieselolie, gasolie of lichte stookolie met een vlammpunt tussen 61°C en 100°C	Brandbare vloeistoffen zoals terpentijn en bepaalde inktten	III	50 liter

ADR-klasse ¹	Omschrijving	Verpakkingsgroep	Toegestane maximum hoeveelheid
4.1, 4.2, 4.3	4.1: brandbare vaste stoffen, zelfontledende vaste stoffen en vaste ontplofbare stoffen in niet-explosieve toestand zoals wrijvingslucifers, zwavel en metaalpoeders 4.2: voor zelfontbranding vatbare stoffen zoals fosfor (wit of geel) en diethylzink 4.3: stoffen die in contact met water brandbare gassen ontwikkelen zoals magnesiumpoeder, natrium en calciumcarbide	II en III	50 kg
5.1	Brandbevorderende stoffen zoals waterstofperoxide	II en III	50 liter
5.2	Organische peroxiden zoals dicumyl peroxide en di-propionyl peroxide	n.v.t.	1 liter

¹ Classificatie volgens de Europese overeenkomst van 30 september 1957 betreffende het internationaal vervoer van gevaarlijke stoffen over de weg (Trb. 1959, 171).

Artikel 22.20 Specifieke zorgplicht staat en gebruik open erven en terreinen

- De eigenaar of degene die uit anderen hoofde bevoegd is tot het treffen van voorzieningen aan het open erf of terrein en weet of redelijkerwijs kan vermoeden dat de staat van het open erf of terrein tot gevaar voor de gezondheid of de veiligheid kan leiden, is verplicht alle maatregelen te treffen die redelijkerwijs van diegene kunnen worden gevraagd om dat gevaar te voorkomen of niet te laten voortduren.
- Degene die een open erf of terrein gebruikt en weet of redelijkerwijs kan vermoeden dat dit gebruik tot gevaar voor de gezondheid of de veiligheid kan leiden, is verplicht alle maatregelen te treffen die redelijkerwijs van diegene kunnen worden gevraagd om dat gevaar te voorkomen of niet te laten voortduren.
- Degene die weet of redelijkerwijs kan vermoeden dat zijn handelen of nalaten op een open erf of terrein overlast of hinder veroorzaakt of kan veroorzaken voor de omgeving, is verplicht alle maatregelen te treffen die redelijkerwijs van diegene kunnen worden gevraagd om die overlast of hinder te voorkomen of niet te laten voortduren. Het gaat daarbij in elk geval om overlast of hinder door:
 - het op hinderlijke wijze verspreiden van rook, roet, walm, stof, stank, vocht of irriterend materiaal;
 - het veroorzaken van overlast door geluid, trilling, dieren of verontreiniging; en
 - het nalaten van het normale onderhoud waardoor het open erf of terrein zich niet in een zinderlijke staat bevindt.

Artikel 22.21 Bouwvalligheid nabijgelegen bouwwerk

Met het oog op het waarborgen van de veiligheid wordt een open erf of terrein niet gebruikt als door of namens het bevoegd gezag is medegedeeld dat dit in verband met bouwvalligheid van een in de nabijheid gelegen bouwwerk gevaarlijk is.

Paragraaf 22.2.6 Cultureel erfgoed

Artikel 22.22 Vrijstelling van archeologisch onderzoek

- Als er in het tijdelijke deel van dit omgevingsplan, bedoeld in artikel 22.1, onder a, van de Omgevingswet, regels worden gesteld over het verrichten van archeologisch onderzoek in het kader van een aanvraag om een omgevingsvergunning voor een bouwactiviteit of het uitvoeren van een werk, geen bouwwerk zijnde, of een werkzaamheid, zijn die regels niet van toepassing als die activiteit betrekking heeft op een oppervlakte van minder dan 100 m².
- Het eerste lid is van overeenkomstige toepassing voor zover er met betrekking tot die regels in het tijdelijke deel van dit omgevingsplan, bedoeld in artikel 22.1, onder a, van de Omgevingswet, een andere oppervlakte dan 100 m² geldt. In dat geval geldt die afwijkende andere oppervlakte.

Paragraaf 22.2.7 Vergunningplichten met betrekking tot het bouwen, in stand houden en gebruiken van bouwwerken

Subparagraaf 22.2.7.1 Algemene bepalingen

Artikel 22.23 Algemene afbakeningseisen

1. De artikelen 22.27 en 22.36 zijn niet van toepassing op een activiteit die wordt verricht in, aan, op of bij een bouwwerk dat is gebouwd of in stand wordt gehouden of wordt gebruikt zonder de daarvoor vereiste omgevingsvergunning.
2. Bij de toepassing van de artikelen 22.27 en 22.36 blijft het aantal woningen gelijk, tenzij het bij een bijbehorend bouwwerk of een uitbreiding daarvan als bedoeld in artikel 22.27, onder a, of 22.36, onder a, of een bestaand bouwwerk als bedoeld in artikel 22.36, onder c, gaat om huisvesting in verband met mantelzorg.

Artikel 22.24 Meetbepalingen

1. Voor de toepassing van de paragrafen 22.2.7.2 en 22.2.7.3 worden de waarden die daarin in m of m² zijn uitgedrukt op de volgende wijze gemeten:
 - a. afstanden loodrecht;
 - b. hoogten vanaf het aansluitend afgewerkt terrein, waarbij plaatselijke, niet bij het verdere verloop van het terrein passende, ophogingen of verdiepingen aan de voet van het bouwwerk, anders dan noodzakelijk voor de bouw daarvan, buiten beschouwing blijven; en
 - c. maten buitenwerks, waarbij uitstekende delen van ondergeschikte aard tot ten hoogste 0,5 m buiten beschouwing blijven.
2. Voor de toepassing van het eerste lid, aanhef en onder b, wordt een bouwwerk, voor zover dit zich bevindt op een erf- of perceelgrens, gemeten aan de kant waar het aansluitend afgewerkt terrein het hoogst is.

Artikel 22.25 Mantelzorg

Voor de toepassing van de paragrafen 22.2.7.2 en 22.2.7.3 wordt huisvesting in verband met mantelzorg aangemerkt als functioneel verbonden met het hoofdgebouw.

Subparagraaf 22.2.7.2 Binnenplanse vergunningplicht voor omgevingsplanactiviteit bouwwerken

Artikel 22.26 Binnenplanse vergunning omgevingsplanactiviteit bouwwerken

Het is verboden zonder omgevingsvergunning een bouwactiviteit te verrichten en het te bouwen bouwwerk in stand te houden en te gebruiken.

Artikel 22.27 Uitzonderingen op vergunningplicht artikel 22.26 – omgevingsplan onverminderd van toepassing

Het verbod, bedoeld in artikel 22.26, geldt niet voor de activiteiten, bedoeld in dat artikel, als die betrekking hebben op een van de volgende bouwwerken:

- a. een bijbehorend bouwwerk of een uitbreiding daarvan, als wordt voldaan aan de volgende eisen:
 1. op de grond staand;
 2. gelegen in achtererfgebied;
 3. op een afstand van meer dan 1 m vanaf openbaar toegankelijk gebied;
 4. niet hoger dan 5 m;
 5. de ligging van een verblijfsgebied, bij meer dan een bouwlaag, alleen op de eerste bouwlaag; en
 6. niet voorzien van een dakterras, balkon of andere niet op de grond gelegen buitenruimte;
- b. een bouwwerk voor recreatief nachtverblijf, als wordt voldaan aan de volgende eisen:
 1. op de grond staand;
 2. niet hoger dan 5 m; en
 3. de oppervlakte niet meer dan 70 m²;
- c. een dakkapel in het voordakvlak of een naar openbaar toegankelijk gebied gekeerd zijdakvlak, als wordt voldaan aan de volgende eisen:
 1. gelegen in een gebied dat of een bouwwerk dat in het tijdelijke deel van dit omgevingsplan, bedoeld in artikel 22.1, onder a, van de Omgevingswet, is aangewezen als gebied of bouwwerk waarvoor geen redelijke eisen van welstand van toepassing zijn;
 2. voorzien van een plat dak;
 3. gemeten vanaf de voet van de dakkapel niet hoger dan 1,75 m;
 4. onderzijde meer dan 0,5 m en minder dan 1 m boven de dakvoet;
 5. bovenzijde meer dan 0,5 m onder de daknok; en

6. zijkanten meer dan 0,5 m van de zijkanten van het dakvlak;
- d. een sport- of speeltoestel anders dan voor alleen particulier gebruik, als wordt voldaan aan de volgende eisen:
 1. niet hoger dan 4 m; en
 2. alleen functionerend met behulp van de zwaartekracht of de fysieke kracht van de mens;
- e. een zwembad, bubbelbad of soortgelijke voorziening of een vijver op het gebouwerf bij een woning of woongebouw, als deze niet van een overkapping is voorzien;
- f. een erf- of perceelafschieding, als wordt voldaan aan de volgende eisen:
 1. hoger dan 1 m maar niet hoger dan 2 m;
 2. op een erf of perceel waarop al een gebouw staat waarmee de afschieding in functionele relatie staat; en
 3. achter de lijn die langs de voorkant van dat gebouw evenwijdig loopt met het aangrenzend openbaar toegankelijk gebied;
- g. een bouwwerk, geen gebouw zijnde, in achtererfgebied voor agrarische bedrijfsvoering, voor zover het gaat om:
 1. een silo; of
 2. een ander bouwwerk niet hoger dan 2 m;
- h. een buisleiding anders dan een buisleiding waarop artikel 2.29, onder p, aanhef en onder 4°, van het Besluit bouwwerken leefomgeving van toepassing is; of
- i. een te veranderen bouwwerk, als wordt voldaan aan de volgende eisen:
 1. geen uitbreiding van de bebouwde oppervlakte;
 2. geen uitbreiding van het bouwvolume; en
 3. geen bouwwerk als bedoeld in artikel 2.29, onder b tot en met r, van het Besluit bouwwerken leefomgeving dat niet voldoet aan de voor dat bouwwerk in die onderdelen gestelde eisen.

Artikel 22.28 Inperkingen artikel 22.27 vanwege cultureel erfgoed

1. Op een activiteit die wordt verricht in, aan of op een gemeentelijk monument, voorbeschermd gemeentelijk monument, provinciaal monument, voorbeschermd provinciaal monument, rijksmonument of voorbeschermd rijksmonument is artikel 22.27 niet van toepassing.
2. Op een activiteit die wordt verricht bij een gemeentelijk monument, voorbeschermd gemeentelijk monument, provinciaal monument, voorbeschermd provinciaal monument, rijksmonument of voorbeschermd rijksmonument is alleen artikel 22.27, aanhef en onder d tot en met i, van toepassing.
3. Op een activiteit die wordt verricht op een locatie waaraan in dit omgevingsplan de functie-aanduiding rijksbeschermd stads- of dorpsgezicht is gegeven, is artikel 22.27 alleen van toepassing voor zover het gaat om:
 - a. inpandige wijzigingen;
 - b. een wijziging van een achtergevel of achterdakvlak, als die gevel of dat dakvlak niet naar openbaar toegankelijk gebied is gekeerd;
 - c. een bouwwerk op een gebouwerf aan de achterkant van een hoofdgebouw, als dat gebouwerf niet ook deel uitmaakt van het gebouwerf aan de zijkant van dat gebouw en niet naar openbaar toegankelijk gebied is gekeerd; of
 - d. een bouwwerk op een locatie die onderdeel is van openbaar toegankelijk gebied.
4. Artikel 22.27, aanhef en onder a en b, is ook niet van toepassing als in het tijdelijke deel van dit omgevingsplan, bedoeld in artikel 22.1, onder a, van de Omgevingswet, voor de locatie waarop de bouwactiviteit wordt verricht, regels zijn gesteld als bedoeld in artikel 22.22 over het verrichten van archeologisch onderzoek in het kader van een aanvraag om een omgevingsvergunning voor een bouwactiviteit, tenzij:
 - a. het bouwwerk waarop de activiteit betrekking heeft een oppervlakte heeft van minder dan 50 m²; of
 - b. het tijdelijke deel van dit omgevingsplan, bedoeld in artikel 22.1, onder a, van de Omgevingswet, een verbod bevat om grondwerkzaamheden die nodig zijn voor het verrichten van de bouwactiviteit zonder omgevingsvergunning te verrichten waarop regels als bedoeld in artikel 22.22 over het verrichten van archeologisch onderzoek in het kader van een aanvraag om een omgevingsvergunning voor het uitvoeren van een werk, geen bouwwerk zijnde, of een werkzaamheid, van toepassing zijn.

Artikel 22.29 Beoordelingsregels aanvraag binnenplanse omgevingsvergunning omgevingsplanactiviteit bouwwerken algemeen

1. Voor zover een aanvraag om een omgevingsvergunning betrekking heeft op een bouwactiviteit en het in stand houden en gebruiken van het te bouwen bouwwerk, wordt de omgevingsvergunning alleen verleend als:

- a. de activiteit niet in strijd is met de in dit omgevingsplan gestelde regels over het bouwen, in stand houden en gebruiken van bouwwerken, met uitzondering van paragraaf 22.2.4;
 - b. het uiterlijk of de plaatsing van het bouwwerk, met uitzondering van een tijdelijk bouwwerk dat geen seizoensgebonden bouwwerk is, zowel op zichzelf beschouwd als in verband met de omgeving of de te verwachten ontwikkeling daarvan, niet in strijd is met redelijke eisen van welstand, beoordeeld volgens de criteria van de welstandsnota, bedoeld in artikel 12a, eerste lid, van de Woningwet, zoals dat artikel luidde voor de inwerkingtreding van de Omgevingswet; en
 - c. de activiteit betrekking heeft op een bodemgevoelig gebouw op een bodemgevoelige locatie en:
 1. de toelaatbare kwaliteit van de bodem niet wordt overschreden; of
 2. bij overschrijding van de toelaatbare kwaliteit van de bodem: als aannemelijk is dat een sanerende of andere beschermende maatregelen wordt getroffen. Een sanerende of andere beschermende maatregel is in ieder geval een sanering overeenkomstig paragraaf 4.121 van het Besluit activiteiten leefomgeving.
2. Het eerste lid, aanhef en onder b, is niet van toepassing als:
- a. het gaat om een in het tijdelijke deel van dit omgevingsplan, bedoeld in artikel 22.1, onder a, van de Omgevingswet, aangewezen gebied of bouwwerk waarvoor geen redelijke eisen van welstand van toepassing zijn; of
 - b. het bevoegd gezag van oordeel is dat de omgevingsvergunning in afwijking van het eerste lid, aanhef en onder b, toch moet worden verleend.

Artikel 22.30 Nadere invulling beoordelingsregel omgevingsplanactiviteit bouwwerken bodemgevoelig gebouw op bodemgevoelige locatie

1. De toelaatbare kwaliteit van de bodem, bedoeld in artikel 22.29, eerste lid, onder c, is de interventiewaarde bodemkwaliteit, bedoeld in bijlage IIA bij het Besluit activiteiten leefomgeving.
2. Er is sprake van overschrijding van de toelaatbare kwaliteit als voor ten minste één stof de gemiddelde gemeten concentratie in meer dan 25 m³ bodemvolume hoger is dan de interventiewaarde bodemkwaliteit.
3. Het zinsdeel «in meer dan 25 m³ bodemvolume» in het tweede lid is niet van toepassing voor zover het gaat om aanwezigheid van asbest.

Artikel 22.31 Voorschrift omgevingsvergunning omgevingsplanactiviteit bouwwerken bodemgevoelig gebouw op bodemgevoelige locatie: na einde activiteit

Aan een omgevingsvergunning voor een bodemgevoelig gebouw op een bodemgevoelige locatie die is verleend met toepassing van artikel 22.29, eerste lid, aanhef en onder c, onder 2, wordt in ieder geval het voorschrift verbonden dat het gebouw, of een gedeelte daarvan, alleen in gebruik wordt genomen nadat het college van burgemeester en wethouders is geïnformeerd over de wijze waarop er een of meer sanerende of andere beschermende maatregelen zijn getroffen als bedoeld in artikel 22.29.

Artikel 22.32 Specifieke beoordelingsregel aanvraag binnenplanse omgevingsvergunning omgevingsplanactiviteit bouwwerken bij regels over een wijzigingsbevoegdheid of uitwerkingsplicht

1. In afwijking van artikel 22.29, eerste lid, aanhef en onder a, kan de omgevingsvergunning voor een activiteit die in strijd is met de in dat onderdeel bedoelde regels toch worden verleend als de activiteit niet in strijd is met regels voor de toepassing van een wijzigingsbevoegdheid of het voldoen aan een uitwerkingsplicht in het tijdelijke deel van dit omgevingsplan, bedoeld in artikel 22.1, onder a, van de Omgevingswet.
2. Op de beslissing of een omgevingsvergunning met toepassing van het eerste lid kan worden verleend, zijn van overeenkomstige toepassing:
 - a. artikel 8.0b, eerste lid, en tweede lid, aanhef en onder a, van het Besluit kwaliteit leefomgeving;
 - b. artikel 8.0c, eerste lid, en tweede lid, aanhef en onder a, van het Besluit kwaliteit leefomgeving; en
 - c. artikel 8.0d, eerste lid, en tweede lid, aanhef en onder a, van het Besluit kwaliteit leefomgeving.

Artikel 22.33 Specifieke beoordelingsregels aanvraag binnenplanse omgevingsvergunning omgevingsplanactiviteit bouwwerken bij voorbereidingsbesluit of aanwijzing als beschermd stads- of dorpsgezicht

1. In afwijking van artikel 22.29 wordt de omgevingsvergunning geweigerd, als voor de locatie waarop de aanvraag betrekking heeft van kracht is:
 - a. een voorbereidingsbesluit als bedoeld in artikel 4.103 of 4.104 van de Invoeringswet Omgevingswet, een als voorbereidingsbesluit geldend tracébesluit als bedoeld in artikel 4.49 van de Invoeringswet Omgevingswet of een als voorbereidingsbesluit geldend besluit krachtens de Wet luchtvaart als bedoeld in artikel 4.104a van de Invoeringswet Omgevingswet; of
 - b. een aanwijzing als beschermd stads- of dorpsgezicht als bedoeld in artikel 4.35 van de Invoeringswet Omgevingswet waarvoor het omgevingsplan dat voorziet in de bescherming van het stads- of dorpsgezicht nog niet in werking is getreden.
2. In afwijking van het eerste lid kan de omgevingsvergunning toch worden verleend als de activiteit niet in strijd is met het in voorbereiding zijnde omgevingsplan respectievelijk het in voorbereiding zijnde omgevingsplan dat voorziet in de bescherming van het stads- of dorpsgezicht.

Artikel 22.34 Voorschriften over archeologische monumentenzorg binnenplanse omgevingsvergunning omgevingsplanactiviteit bouwwerken

1. Als dat in het tijdelijke deel van dit omgevingsplan, bedoeld in artikel 22.1, onder a, van de Omgevingswet, is bepaald, kunnen aan een omgevingsvergunning voor een bouwactiviteit in het belang van de archeologische monumentenzorg voorschriften worden verbonden.
2. Artikel 22.303, eerste lid, is op het verbinden van die voorschriften van overeenkomstige toepassing.

Artikel 22.35 Aanvraagvereisten binnenplanse omgevingsvergunning omgevingsplanactiviteit bouwwerken

Bij een aanvraag om een omgevingsvergunning voor een omgevingsplanactiviteit met betrekking tot een bouwwerk worden voor de toetsing aan dit omgevingsplan in ieder geval de volgende gegevens en bescheiden verstrekt:

- a. een opgave van de bouwkosten;
- b. het beoogde en het huidige gebruik van het bouwwerk en de bijbehorende gronden waarop de aanvraag betrekking heeft;
- c. een opgave van de bruto inhoud in m³ en de bruto vloeroppervlakte in m² van het deel van het bouwwerk waarop de aanvraag betrekking heeft;
- d. een situatietekening van de bestaande toestand en een situatietekening van de nieuwe toestand met daarop:
 1. de afmetingen van het perceel en bebouwd oppervlak;
 2. de situering van het bouwwerk ten opzichte van de perceelsgrenzen en de wegzijde;
 3. de wijze waarop de locatie wordt ontsloten;
 4. de aangrenzende locaties en de daarop voorkomende bebouwing; en
 5. het beoogd gebruik van de gronden behorende bij het voorgenomen bouwwerk;
- e. de hoogte van het bouwwerk ten opzichte van het straatpeil en het aantal bouwlagen;
- f. de inrichting van parkeervoorzieningen op het eigen terrein;
- g. gegevens en bescheiden die samenhangen met een uit te brengen advies van de Agrarische Adviescommissie in geval van een aanvraag voor een bouwactiviteit op een locatie waaraan een agrarische functie is toegedeeld;
- h. voor zover dat in het tijdelijke deel van dit omgevingsplan, bedoeld in artikel 22.1, onder a, van de Omgevingswet, is bepaald: een rapport waarin de archeologische waarde van de locatie in voldoende mate is vastgesteld;
- i. de volgende gegevens en bescheiden voor de toetsing aan de regels over redelijke eisen van welstand, beoordeeld volgens de criteria van de welstandsnota, bedoeld in artikel 12a, eerste lid, van de Woningwet, zoals dat artikel luidde voor de inwerkingtreding van de Omgevingswet:
 1. tekeningen van alle gevels van het bouwwerk, inclusief de gevels van belendende bebouwing, waaruit blijkt hoe het geplande bouwwerk in de directe omgeving past;
 2. principedetails van gezichtsbepalende delen van het bouwwerk;
 3. kleurenfoto's van de bestaande situatie en de omliggende bebouwing; en
 4. een opgave van de toe te passen bouwmaterialen in de uitwendige scheidingsconstructie en de kleur daarvan, waaronder in ieder geval het materiaal en de kleur van de gevels, het voegwerk, kozijnen, ramen en deuren, balkonhekken, dakgoten, boeidelen en de dakbedekking;
- j. als de aanvraag betrekking heeft op een bodemgevoelig gebouw op een bodemgevoelige locatie:

1. de onderzoeken, bedoeld in paragraaf 5.2.2 van het Besluit activiteiten leefomgeving, tenzij het gaat om een locatie die is aangewezen in dit omgevingsplan waar een overschrijding van de toelaatbare kwaliteit, bedoeld in artikel 22.30, redelijkerwijs is uit te sluiten; en
 2. als de toelaatbare kwaliteit, bedoeld in artikel 22.30, wordt overschreden: gegevens en bescheiden die aannemelijk maken dat een sanerende of andere beschermende maatregel wordt getroffen, tenzij het gaat om een locatie die is aangewezen in dit omgevingsplan waar een overschrijding van de toelaatbare kwaliteit, bedoeld in artikel 22.30, redelijkerwijs is uit te sluiten; en
- k. overige gegevens en bescheiden die samenhangen met een eventueel benodigde toetsing aan dit omgevingsplan.

Subparagraaf 22.2.7.3 Activiteiten met betrekking tot bouwwerken van rechtswege in overeenstemming met dit omgevingsplan

Artikel 22.36 Binnenplanse vergunningvrije activiteiten van rechtswege in overeenstemming met dit omgevingsplan

Onverminderd de overige bepalingen van deze afdeling en de bepalingen van afdeling 22.3 zijn in ieder geval in overeenstemming met dit omgevingsplan:

- a. het bouwen, in stand houden en gebruiken van een bijbehorend bouwwerk of een uitbreiding daarvan als bedoeld in artikel 22.27, onder a, als in aanvulling op de in dat onderdeel gestelde eisen ook wordt voldaan aan de volgende eisen:
 1. voor zover op een afstand van niet meer dan 4 m van het oorspronkelijk hoofdgebouw, niet hoger dan:
 - i. 5 m;
 - ii. 0,3 m boven de bovenkant van de scheidingsconstructie met de tweede bouwlaag van het hoofdgebouw; en
 - iii. het hoofdgebouw;
 2. voor zover op een afstand van meer dan 4 m van het oorspronkelijk hoofdgebouw:
 - i. als het bijbehorend bouwwerk of de uitbreiding daarvan hoger is dan 3 m: voorzien van een schuin dak, de dakvoet niet hoger dan 3 m, de daknok gevormd door twee of meer schuine dakvlakken, met een hellingshoek van niet meer dan 55°, en waarbij de hoogte van de daknok niet meer is dan 5 m en verder wordt begrensd door de volgende formule: maximale daknokhoogte [m] = (afstand daknok tot de perceelsgrens [m] x 0,47) + 3; en
 - ii. functioneel ondergeschikt aan het hoofdgebouw, tenzij het gaat om huisvesting in verband met mantelzorg;
 3. de oppervlakte van bijbehorende bouwwerken in het bebouwingsgebied niet meer dan:
 - i. bij een bebouwingsgebied kleiner dan of gelijk aan 100 m²: 50% van dat bebouwingsgebied;
 - ii. bij een bebouwingsgebied groter dan 100 m² en kleiner dan of gelijk aan 300 m²: 50 m², vermeerderd met 20% van het deel van het bebouwingsgebied dat groter is dan 100 m²; en
 - iii. bij een bebouwingsgebied groter dan 300 m²: 90 m², vermeerderd met 10% van het deel van het bebouwingsgebied dat groter is dan 300 m², tot een maximum van in totaal 150 m²; en
 4. uitbreiding van of gelegen aan of bij een hoofdgebouw, anders dan:
 - i. een woonwagen;
 - ii. een hoofdgebouw waarvoor in de omgevingsvergunning voor de bouwactiviteit of de omgevingsplanactiviteit bestaande uit een bouwactiviteit is bepaald dat de vergunninghouder na het verstrijken van een bij die vergunning gestelde termijn verplicht is de voor de verlening van de vergunning bestaande toestand te hebben hersteld; of
 - iii. een bouwwerk voor recreatief nachtverblijf door één huishouden;
- b. het bouwen, in stand houden en gebruiken van een erf- of perceelafscheiding als bedoeld in artikel 22.27, onder f; en
- c. het gebruiken van een bestaand bouwwerk voor huisvesting in verband met mantelzorg.

Artikel 22.37 Bijbehorend bouwwerk in bijzondere gevallen

1. Als een bijbehorend bouwwerk als bedoeld in artikel 22.36, onder a, bestaat uit een deel dat op meer, en een deel dat op minder dan 4 m van het oorspronkelijk hoofdgebouw is gelegen zonder een inwendige scheidingsconstructie tussen beide delen, is op het deel dat op minder dan 4 m van het oorspronkelijk hoofdgebouw is gelegen artikel 22.36, onder a, onder 2, onder ii, van overeenkomstige toepassing.
2. Als een bijbehorend bouwwerk als bedoeld in artikel 22.36, onder a, wordt gebruikt voor huisvesting in verband met mantelzorg, gelden in plaats van de in artikel 22.36, onder a, onder 3, gestelde eisen de volgende eisen:
 - a. in zijn geheel of in delen verplaatsbaar;
 - b. de oppervlakte niet meer dan 100 m²; en

- c. buiten de bebouwde kom.

Artikel 22.38 Inperkingen artikel 22.36 vanwege cultureel erfgoed

Artikel 22.36 is niet van toepassing op een activiteit die wordt verricht:

- a. in, aan, op of bij een gemeentelijk monument, voorbeschermd gemeentelijk monument, provinciaal monument, voorbeschermd provinciaal monument, rijksmonument of voorbeschermd rijksmonument; of
- b. op een locatie waaraan in dit omgevingsplan de functie-aanduiding rijksbeschermd stads- of dorpsgezicht is gegeven.

Artikel 22.39 Inperkingen artikel 22.36 vanwege externe veiligheid

Artikel 22.36, aanhef en onder a en c, is niet van toepassing op een activiteit die wordt verricht:

- a. op een locatie in een in het tijdelijke deel van dit omgevingsplan, bedoeld in artikel 22.1, onder a, van de Omgevingswet, opgenomen veiligheidszone, getypeerd als A-zone of B-zone, rondom een munitieopslag of een locatie voor activiteiten met ontplofbare stoffen;
- b. op een locatie waarop de activiteit op grond van het tijdelijke deel van dit omgevingsplan, bedoeld in artikel 22.1, onder a, van de Omgevingswet, niet is toegestaan vanwege het overschrijden van het plaatsgebonden risico van 10^{-6} per jaar als gevolg van de aanwezigheid van een locatie voor een vergunningplichtige milieubelastende activiteit, transportroute of buisleiding of vanwege de ligging in een belemmeringenstrook voor het onderhoud van een buisleiding; of
- c. op een locatie binnen een afstand als bedoeld in:
 1. artikel 4.421, eerste lid, onder b, of tweede lid, van het Besluit activiteiten leefomgeving, voor zover het eerste lid, aanhef en onder b, van dat artikel van toepassing is;
 2. artikel 4.472c, eerste lid, van het Besluit activiteiten leefomgeving, voor zover het tweede lid van dat artikel van toepassing is;
 3. artikel 4.484, eerste lid, van het Besluit activiteiten leefomgeving, voor zover het tweede lid van dat artikel van toepassing is;
 4. artikel 4.524, eerste of tweede lid, van het Besluit activiteiten leefomgeving, voor zover het derde lid van dat artikel van toepassing is;
 5. artikel 4.532, eerste lid, van het Besluit activiteiten leefomgeving, voor zover het tweede lid van dat artikel van toepassing is;
 6. artikel 4.542, eerste lid, van het Besluit activiteiten leefomgeving, voor zover het tweede lid van dat artikel van toepassing is;
 7. artikel 4.866, eerste of tweede lid, van het Besluit activiteiten leefomgeving, voor zover het derde lid van dat artikel van toepassing is;
 8. artikel 4.899, eerste lid, onder b, of derde lid, van het Besluit activiteiten leefomgeving, voor zover het eerste lid, aanhef en onder b, of het tweede lid van dat artikel van toepassing is;
 9. artikel 4.905, eerste lid, onder b, of tweede lid, van het Besluit activiteiten leefomgeving, voor zover het eerste lid, aanhef en onder b, of het derde lid van dat artikel van toepassing is;
 10. artikel 4.914, eerste lid, onder b, van het Besluit activiteiten leefomgeving, voor zover het eerste lid, aanhef en onder b, of het tweede lid van dat artikel van toepassing is;
 11. artikel 4.962, eerste lid, onder b, van het Besluit activiteiten leefomgeving, voor zover het eerste lid, aanhef en onder b, of het tweede lid van dat artikel van toepassing is;
 12. artikel 4.1008, eerste lid, onder b, of tweede lid, onder b, van het Besluit activiteiten leefomgeving, voor zover het eerste lid, aanhef en onder b, het tweede lid, aanhef en onder b, of het derde lid van dat artikel van toepassing is; of
 13. artikel 4.1101, eerste lid, onder b, van het Besluit activiteiten leefomgeving, voor zover het eerste lid, aanhef en onder b, of het tweede lid van dat artikel van toepassing is.

Paragraaf 22.2.8 Overgangsrecht bestaande bouwwerken

Artikel 22.40 Overgangsrecht bestaande bouwwerken

Een bouwwerk waarop het overgangsrecht voor bestaande bouwwerken in het tijdelijke deel van dit omgevingsplan, bedoeld in artikel 22.1, eerste lid, onder a, van de Omgevingswet, van toepassing is, mag in stand worden gehouden.

Afdeling 22.3 MILIEUBELASTENDE ACTIVITEITEN

Paragraaf 22.3.1 Algemene bepalingen

Artikel 22.41 Algemeen toepassingsbereik

1. Deze afdeling is van toepassing op een milieubelastende activiteit als bedoeld in de bijlage bij de Omgevingswet.
2. Deze afdeling is niet van toepassing op:
 - a. wonen;
 - b. het feitelijk verrichten van bouw- en sloopwerkzaamheden aan bouwwerken of het feitelijk verrichten van onderhoudswerkzaamheden aan een bouwwerk of van een terrein;
 - c. een milieubelastende activiteit die in hoofdzaak in de openbare buitenruimte wordt verricht;
 - d. doorgaand verkeer op wegen, vaarwegen en spoorwegen;
 - e. een evenement:
 1. dat ergens anders plaatsvindt dan op een locatie voor evenementen;
 2. dat geen festiviteit als bedoeld in artikel 5.68 van het Besluit kwaliteit leefomgeving is; of
 3. waarover geluidregels zijn gesteld bij of krachtens een gemeentelijke verordening;
 - f. het verrichten van werkzaamheden met een mobiele installatie op een weiland, akker of bos die geen verplaatsbaar mijnbouwwerk als bedoeld in artikel 4.1116 van het Besluit activiteiten leefomgeving is; en
 - g. bruggen, viaducten, verkeerstunnels en andere ondergronds gelegen bouwwerken voor het vervoer van personen of goederen en beweegbare waterkeringen.
3. Het tweede lid geldt niet voor milieubelastende activiteiten die bestaan uit het lozen op of in de bodem of op de riolering, voor zover het gaat om de gevolgen van het lozen voor de bodem, voor de voorzieningen voor de inzameling en het transport van afvalwater of voor het zuiveringstechnisch werk.
4. Het tweede lid geldt niet voor de activiteiten, bedoeld in paragraaf 22.3.7.

Artikel 22.42 Oogmerken

De regels in deze afdeling zijn gesteld met het oog op:

- a. het waarborgen van de veiligheid;
- b. het beschermen van de gezondheid; en
- c. het beschermen van het milieu, waaronder:
 1. het beschermen en verbeteren van de kwaliteit van lucht, bodem en de chemische en ecologische kwaliteit van watersystemen;
 2. het doelmatig gebruik van energie en grondstoffen; en
 3. een doelmatig beheer van afvalstoffen.

Artikel 22.43 Normadressaat

Aan deze afdeling wordt voldaan door degene die de activiteit verricht. Diegene draagt zorg voor de naleving van de regels over de activiteit.

Artikel 22.44 Specifieke zorgplicht

1. Degene die een activiteit verricht en weet of redelijkerwijs kan vermoeden dat die activiteit nadelige gevolgen kan hebben voor de belangen, bedoeld in artikel 22.42, is verplicht:
 - a. alle maatregelen te treffen die redelijkerwijs van diegene kunnen worden gevraagd om die gevolgen te voorkomen;
 - b. voor zover die gevolgen niet kunnen worden voorkomen: die gevolgen zoveel mogelijk te beperken of ongedaan te maken; en
 - c. als die gevolgen onvoldoende kunnen worden beperkt: die activiteit achterwege te laten voor zover dat redelijkerwijs van diegene kan worden gevraagd.
2. Deze plicht houdt in ieder geval in dat:
 - a. alle passende preventieve maatregelen tegen milieuverontreiniging worden getroffen;
 - b. alle passende preventieve maatregelen ter bescherming van de gezondheid worden getroffen;
 - c. de beste beschikbare technieken worden toegepast;
 - d. geen significante milieuverontreiniging wordt veroorzaakt;
 - e. alle passende maatregelen worden getroffen voor het voorkomen van ongewone voorvallen en de nadelige gevolgen daarvan, bedoeld in artikel 19.1, eerste lid, van de Omgevingswet;
 - f. afvalwater dat wordt geloosd en gekanaliseerde emissies van stoffen in de lucht doelmatig kunnen worden bemonsterd;
 - g. metingen representatief zijn en monsters niet worden verdund;
 - h. meetresultaten op geschikte wijze worden geregistreerd, verwerkt, en gepresenteerd;

- i. voor zover verontreiniging van de bodem ontstaat, herstel van de bodem redelijkerwijs mogelijk blijft; en
 - j. afvalstoffen worden afgevoerd na beëindiging van een activiteit.
3. De plicht, bedoeld in het eerste lid, houdt in ieder geval ook in dat:
 - a. de nadelige gevolgen voor het milieu van het verkeer van personen en goederen van en naar de activiteit zo veel mogelijk worden voorkomen of beperkt; en
 - b. de duisternis en het donkere landschap worden beschermd in door het bevoegd gezag aangegeven gebieden.
4. Het eerste lid, voor zover het ziet op het tweede lid, en het tweede lid, zijn niet van toepassing op een milieubelastende activiteit die is aangewezen in hoofdstuk 3 van het Besluit activiteiten leefomgeving.

Artikel 22.45 Maatwerkvoorschriften

1. Een maatwerkvoorschrift kan worden gesteld over de artikelen 22.44, 22.49 en 22.50 en de paragrafen 22.3.2 tot en met 22.3.26.
2. Met een maatwerkvoorschrift kan worden afgeweken van de artikelen 22.49 en 22.50 en de paragrafen 22.3.2 tot en met 22.3.26.
3. Een maatwerkvoorschrift wordt gesteld met het oog op de belangen, bedoeld in artikel 22.42.
4. Op het stellen van een maatwerkvoorschrift over een milieubelastende activiteit zijn de instructieregels in paragraaf 5.1.4 en artikel 5.165 van het Besluit kwaliteit leefomgeving, van overeenkomstige toepassing.

Artikel 22.46 Algemene gegevens bij het verstrekken van gegevens en bescheiden

Als gegevens en bescheiden worden verstrekt aan het college van burgemeester en wethouders, worden die ondertekend en voorzien van:

- a. de aanduiding van de activiteit;
- b. de naam en het adres van degene die de activiteit verricht;
- c. het adres waarop de activiteit wordt verricht; en
- d. de dagtekening.

Artikel 22.47 Gegevens bij wijzigen naam, adres of normadressaat

1. Voordat de naam of het adres, bedoeld in artikel 22.46, wijzigen, worden de daardoor gewijzigde gegevens verstrekt aan het college van burgemeester en wethouders.
2. Ten minste vier weken voordat de activiteit door een ander zal gaan worden verricht, worden de daardoor gewijzigde gegevens verstrekt aan het college van burgemeester en wethouders.

Artikel 22.48 Gegevens en bescheiden op verzoek van het college van burgemeester en wethouders

1. Op verzoek van het college van burgemeester en wethouders worden de gegevens en bescheiden verstrekt die nodig zijn om te bezien of de algemene regels uit dit omgevingsplan en maatwerkvoorschriften op grond van dit omgevingsplan voor de activiteit toereikend zijn gezien de ontwikkelingen van de technische mogelijkheden tot het beschermen van het milieu en de ontwikkelingen met betrekking tot de kwaliteit van het milieu.
2. Gegevens en bescheiden worden verstrekt voor zover degene die de activiteit verricht er redelijkerwijs de beschikking over kan krijgen.

Artikel 22.49 Informeren over een ongewoon voorval

1. Het college van burgemeester en wethouders wordt onverwijld geïnformeerd over een ongewoon voorval.
2. Het eerste lid geldt niet voor:
 - a. milieubelastende activiteiten die zijn aangewezen in hoofdstuk 3 van het Besluit activiteiten leefomgeving; en

- b. ongewone voorvallen bij wonen.

Artikel 22.50 Gegevens en bescheiden bij een ongewoon voorval

1. Zodra de volgende gegevens en bescheiden bekend zijn, worden ze verstrekt aan het college van burgemeester en wethouders:
 - a. informatie over de oorzaken van het ongewoon voorval en de omstandigheden waaronder het ongewoon voorval zich heeft voorgedaan;
 - b. informatie over de vrijgekomen stoffen en hun eigenschappen;
 - c. andere gegevens die nodig zijn om de aard en de ernst van de gevolgen voor de fysieke leefomgeving te kunnen inschatten; en
 - d. informatie over de maatregelen die zijn getroffen of worden overwogen om de nadelige gevolgen van het ongewoon voorval te voorkomen als bedoeld in artikel 19.1, eerste lid, van de Omgevingswet.
2. Het eerste lid geldt niet voor:
 - a. milieubelastende activiteiten die zijn aangewezen in hoofdstuk 3 van het Besluit activiteiten leefomgeving; en
 - b. ongewone voorvallen bij wonen.

Paragraaf 22.3.2 Energiebesparing

Artikel 22.51 Toepassingsbereik

Deze paragraaf is niet van toepassing op een milieubelastende activiteit die is aangewezen in de afdelingen 3.3 tot en met 3.11 van het Besluit activiteiten leefomgeving.

Artikel 22.52 Energie: maatregelen

1. Alle energiebesparende maatregelen met een terugverdientijd van ten hoogste vijf jaar worden getroffen.
2. Het eerste lid is niet van toepassing:
 - a. als het energieverbruik van de activiteit en andere milieubelastende activiteiten die worden verricht op dezelfde locatie en die de activiteit functioneel ondersteunen, in het voorafgaande jaar kleiner is dan 50.000 kWh aan elektriciteit en 25.000 m³ aardgasequivalenten aan brandstoffen;
 - b. als artikel 15.51 of 16.5 van de Wet milieubeheer van toepassing is; of
 - c. op energiebesparende maatregelen aan een gebouw of gedeelte daarvan als bedoeld in artikel 3.84 van het Besluit bouwwerken leefomgeving.
3. Aan het eerste lid wordt in ieder geval voldaan door het treffen van de maatregelen die zijn opgenomen in bijlage VII, onderdeel 16, bij de Omgevingsregeling.
4. Het eerste tot en met het vierde lid zijn van toepassing tot 1 december 2023.
5. Als voor de inwerkingtreding van de Omgevingswet op grond van artikel 2.15, tweede, tiende of elfde lid, van het Activiteitenbesluit milieubeheer gegevens en bescheiden zijn verstrekt of hadden moeten worden verstrekt, blijven de uit artikel 2.15 van het Activiteitenbesluit milieubeheer, zoals dat artikel luidde voor de inwerkingtreding van de Omgevingswet, volgende verplichtingen en de verplichtingen volgend uit de regels die bij of krachtens dat artikel in samenhang met artikel 1.7, eerste lid, van het Activiteitenbesluit milieubeheer, zoals dat artikel luidde voor de inwerkingtreding van de Omgevingswet, zijn gesteld, tot 1 december 2023 van toepassing.
6. Op een activiteit waarop het vijfde lid van toepassing is, is gedurende de periode, bedoeld in dat lid, artikel 22.52 niet van toepassing.

Paragraaf 22.3.3 Zwerfafval

Artikel 22.53 Afval: zwerfvuil

Met het oog op het doelmatig beheer van afvalstoffen worden binnen een straal van 25 m rond de begrenzing van de locatie waarop de activiteit wordt verricht, zo vaak als nodig etenswaren, verpakkingen, sport- of spelmateriaal, of andere materialen verwijderd die van de activiteit afkomstig zijn.

Paragraaf 22.3.4 Geluid

Subparagraaf 22.3.4.1 Algemene bepalingen

Artikel 22.54 Toepassingsbereik

1. Paragraaf 22.3.4 is van toepassing op het geluid door een activiteit op of in een geluidgevoelig gebouw dat is toegelaten op grond van een omgevingsplan of een omgevingsvergunning voor een omgevingsplanactiviteit
2. In afwijking van het eerste lid is deze paragraaf niet van toepassing op geluid door een activiteit:
 - a. op of in een geluidgevoelig gebouw, dat geheel of gedeeltelijk ligt op een gezoneerd industrieterrein of op een industrieterrein waarvoor geluidproductieplafonds als omgevingswaarden zijn vastgesteld;
 - b. op of in een geluidgevoelig gebouw, dat is toegelaten op grond van een omgevingsplan of een omgevingsvergunning voor een omgevingsplanactiviteit voor een duur van niet meer dan tien jaar; en
 - c. op een niet-geluidgevoelige gevel.
3. Deze paragraaf is niet van toepassing op het geluid van:
 - a. het met een verplaatsbaar mijnbouwwerk aanleggen, aanpassen, testen, onderhouden, repareren en buiten gebruik stellen van een boorgat of stimuleren van een voorkomen via een boorgat, bedoeld in artikel 4.1116 van het Besluit activiteiten leefomgeving; of
 - b. spoorvoertuigen op spoorwegemplacements.
4. Deze paragraaf is alleen van toepassing op het geluid door activiteiten bij detailhandel als:
 - a. een of meer elektromotoren aanwezig zijn met een gezamenlijk vermogen van meer dan 1,5 kW, met uitzondering van elektromotoren met een vermogen van 0,25 kW of minder; of
 - b. een of meer stookinstallaties aanwezig zijn met een nominaal thermisch ingangsvermogen van meer dan 130 kW.

Artikel 22.55 Toepassingsbereik: eerbiedigende werking

1. In afwijking van artikel 22.54, tweede lid, onder b, is deze paragraaf ook van toepassing op het geluid door een activiteit op of in een geluidgevoelig gebouw, dat is toegelaten voor een duur van niet meer dan tien jaar:
 - a. in het tijdelijke deel van dit omgevingsplan, bedoeld in artikel 22.1, onder a, van de Omgevingswet; of
 - b. in een omgevingsvergunning voor een omgevingsplanactiviteit die is aangevraagd voor de inwerkingtreding van de Omgevingswet.
2. In afwijking van artikel 22.54 is deze paragraaf niet van toepassing op het geluid door een activiteit op of in een geluidgevoelig gebouw dat nog niet aanwezig is als:
 - a. de activiteit al werd verricht voor de inwerkingtreding van de Omgevingswet en op een locatie is toegelaten op grond van:
 1. het tijdelijke deel van dit omgevingsplan, bedoeld in artikel 22.1, onder a, van de Omgevingswet; of
 2. een omgevingsvergunning voor een omgevingsplanactiviteit die is aangevraagd voor de inwerkingtreding van de Omgevingswet; en
 - b. het geluidgevoelig gebouw mag worden gebouwd op grond van:
 1. het tijdelijke deel van dit omgevingsplan, bedoeld in artikel 22.1, onder a, van de Omgevingswet; of
 2. een omgevingsvergunning voor een omgevingsplanactiviteit die is aangevraagd voor de inwerkingtreding van de Omgevingswet.

Artikel 22.56 Geluid: meerdere activiteiten beschouwen als één activiteit

Onverminderd artikel 22.41 worden voor de toepassing van paragraaf 22.3.4 als één activiteit beschouwd, meerdere activiteiten die worden verricht op dezelfde locatie en die:

- a. rechtstreeks met elkaar samenhangen en met elkaar in technisch verband staan; of
- b. elkaar functioneel ondersteunen.

Artikel 22.57 Geluid: waar waarden gelden

De waarden voor het geluid door een activiteit gelden:

- a. als het gaat om een geluidgevoelig gebouw: op de gevel;
- b. als het gaat om een nieuw te bouwen geluidgevoelig gebouw: op de locatie waar een gevel mag komen;
- c. in afwijking van onder a en b, als het gaat om een woonschip of woonwagen: op de begrenzing van de locatie voor het plaatsen van dat woonschip of die woonwagen; en
- d. als het gaat om een geluidgevoelige ruimte: in een geluidgevoelige ruimte.

Artikel 22.58 Geluid: functionele binding

De waarden voor geluid zijn niet van toepassing op het geluid door een activiteit op of in een geluidgevoelig gebouw dat een functionele binding heeft met die activiteit.

Artikel 22.59 Geluid: voormalige functionele binding

Bij een agrarische activiteit zijn de waarden voor geluid niet van toepassing op of in een geluidgevoelig gebouw dat:

- a. op grond van het tijdelijke deel van dit omgevingsplan, bedoeld in artikel 22.1, onder a, van de Omgevingswet of een voor de inwerkingtreding van de Omgevingswet aangevraagde omgevingsvergunning, behoort of heeft behoord tot die agrarische activiteit en door een derde bewoond mag worden; of
- b. eerder functioneel verbonden was met die agrarische activiteit en waarvoor op grond van artikel 5.62 van het Besluit kwaliteit leefomgeving in dit omgevingsplan of een omgevingsvergunning voor een buitenplanse omgevingsplanactiviteit is bepaald dat de waarden voor geluid niet van toepassing zijn.

Artikel 22.60 Geluid: onderzoek

1. In de volgende gevallen wordt er een geluidonderzoek verricht:
 - a. als tussen 19.00 en 7.00 uur per dag gemiddeld meer dan vier transportbewegingen plaatsvinden met motorvoertuigen waarvan de massa van het ledig voertuig vermeerderd met het laadvermogen meer is dan 3.500 kg en binnen een afstand van 50 m van de begrenzing van de locatie waarop de activiteit wordt verricht geluidgevoelige gebouwen aanwezig zijn, tenzij het gaat om het bieden van gelegenheid voor het tanken van motorvoertuigen van derden of een activiteit waarvan horeca-activiteiten de kern vormen;
 - b. bij het opwekken van elektriciteit met een windturbine met een rotordiameter van meer dan 2 m, bedoeld in artikel 3.11 van het Besluit activiteiten leefomgeving;
 - c. als in de buitenlucht metalen in bulk worden overgeslagen of in de buitenlucht metalen mechanisch worden bewerkt;
 - d. bij het reinigen van afvalwater door waterstraal- of oppervlaktebeluchters met een capaciteit van 120.000 of meer vervuilingseenheden;
 - e. bij het neutraliseren van airbags of gordelspanners door deze te ontsteken;
 - f. bij het vervaardigen van betonmortel of betonwaren;
 - g. bij een binnenschietbaan als de afstand van de binnenschietbaan tot het dichtstbijzijnde geluidgevoelige gebouw kleiner is dan 50 m;
 - h. bij een buitenschietbaan als bedoeld in artikel 22.79; en
 - i. als het op basis van de aard van de activiteit aannemelijk is dat:
 1. in enige ruimte op de locatie waarop de activiteit wordt verricht, het equivalente geluidniveau (L_{Aeq}) veroorzaakt door de ten gehore gebrachte muziek in de representatieve bedrijfssituatie, meer bedraagt dan:
 - i. 70 dB(A), als die ruimte in- of aanpandig is gelegen met geluidgevoelige gebouwen; of
 - ii. 80 dB(A), in andere gevallen dan bedoeld onder i; of
 2. in de buitenlucht of op een open terrein muziek ten gehore zal worden gebracht.
2. Het gemiddelde aantal transportbewegingen is een gemiddelde gemeten over de periode van een jaar.
3. Voor een activiteit waarvan agrarische activiteiten de kern vormen, geldt in afwijking van het eerste lid, onder a, het aantal transportbewegingen tussen 19.00 en 6.00 uur.
4. Uit het rapport van een geluidonderzoek, bedoeld in het eerste lid, blijkt op grond van verrichte geluidsmetingen of geluidsberekeningen of wordt voldaan aan:
 - a. de waarden, bedoeld in de paragrafen 22.3.4.2, 22.3.4.3 en 22.3.4.4; of
 - b. de van toepassing zijnde geluidswaarden van de omgevingsvergunning of een maatwerkvoorschrift. In het rapport wordt aangegeven welke voorzieningen worden getroffen om te voorkomen dat de waarden, bedoeld onder a en b, worden overschreden.

Artikel 22.61 Gegevens en bescheiden: rapport geluidsonderzoek

1. Ten minste vier weken voor het begin van de activiteit wordt het rapport van het geluidsonderzoek, bedoeld in artikel 22.60, verstrekt aan het college van burgemeester en wethouders.
2. Ten minste vier weken voordat de activiteit op een andere manier wordt verricht dan op grond van de gegevens in het rapport van het geluidsonderzoek, worden de gewijzigde gegevens verstrekt aan het college van burgemeester en wethouders.
3. In afwijking van artikel 22.60 en het eerste lid zijn de regels als bedoeld in het zevende lid en toepassing op een activiteit op een gezoned industrie terrein.
4. Het derde tot en met zevende lid is niet van toepassing op een activiteit waar:
 - a. tussen 19.00 en 7.00 uur gemiddeld niet meer dan vier transportbewegingen per dag plaatsvinden met motorvoertuigen waarvan de massa van het ledig voertuig vermeerderd met het laadvermogen meer is dan 3.500 kg en binnen een afstand van 50 m van de begrenzing van de locatie waarop de activiteit wordt verricht geluidgevoelige gebouwen aanwezig zijn;
 - b. het mede op basis van de aard van de activiteit, niet aannemelijk is dat in enige ruimte op de locatie waarop de activiteit wordt verricht het equivalente geluidsniveau (LA_{eq}) veroorzaakt door de ten gehore gebrachte muziek in de representatieve bedrijfssituatie, meer bedraagt dan:
 1. 70 dB(A), als deze ruimte in- of aanpandig is gelegen met geluidgevoelige gebouwen;
 2. 80 dB(A), in andere gevallen dan bedoeld onder 1;
 - c. in de buitenlucht of op een open terrein geen muziek ten gehore wordt gebracht;
 - d. in de buitenlucht geen oefenterrein voor motorvoertuigen aanwezig is;
 - e. geen koelinstallatie aanwezig is die volgens de gebruiksaanwijzing behoort te zijn gevuld met meer dan 30 kg synthetisch koudemiddel;
 - f. geen gemotoriseerde modelvliegtuigen, modelvaartuigen of modelvoertuigen in de open lucht worden gebruikt;
 - g. geen parkeergelegenheid wordt geboden in een parkeergarage voor meer dan 30 personenauto's;
 - h. geen noodstroomaggregaat aanwezig is dat meer dan 50 uren per jaar in werking is; en
 - i. geen transformatoren met een maximaal gelijktijdig in te schakelen elektrisch vermogen van 200 MVA of meer, die zijn ondergebracht in een gesloten gebouw, worden gebruikt;
5. Het derde lid tot en met het zevende lid is ook niet van toepassing op een activiteit waarvoor op grond van hoofdstuk 2, 3, 4 of 5 van het Besluit activiteiten leefomgeving, het eerste en tweede of een ander ander artikel in deze afdeling een verplichting geldt om gegevens en bescheiden te verstrekken of een omgevingsvergunning aan te vragen voor het beginnen of wijzigen van die activiteit.
6. Ten minste vier weken voor het begin van een activiteit worden aan het college van burgemeester en wethouders de volgende gegevens en bescheiden verstrekt:
 - a. informatie over de aard en omvang van de activiteit en de aard en omvang van de daarbij behorende processen;
 - b. gegevens over de indeling van de locatie waarop de activiteit wordt verricht, waarbij het volgende wordt aangegeven:
 1. de grenzen van het terrein; en
 2. de ligging van de gebouwen;
 - c. een situatietekening met een schaal van ten minste 1:10.000 waarop de activiteit is aangegeven en die is voorzien van een noordpijl; en
 - d. gegevens over de verwachte datum van het begin van de activiteit.
7. Ten minste vier weken voordat de activiteit wijzigt, worden de gewijzigde gegevens verstrekt aan het college van burgemeester en wethouders.

Subparagraaf 22.3.4.2 Geluid door activiteiten, anders dan door windturbines en windparken en civiele buitenschietsbanen, militaire buitenschietsbanen en militaire springterreinen

Artikel 22.62 Toepassingsbereik

1. Deze paragraaf is van toepassing op het geluid door een activiteit op of in een geluidgevoelig gebouw, met uitzondering van een activiteit als bedoeld in de paragrafen 22.3.4.3 en 22.3.4.4.
2. Deze paragraaf is niet van toepassing op het geluid waarvoor bij maatwerkvoorschrift of maatwerkregel is bepaald dat het niet representatief is voor een activiteit.
3. Deze paragraaf is niet van toepassing op een windpark met 3 of meer windturbines.

Artikel 22.63 Geluid: waarden voor geluidgevoelige gebouwen

1. Met het oog op het voorkomen of het beperken van geluidhinder is het geluid door een activiteit op een geluidgevoelig gebouw, niet hoger dan de waarde, bedoeld in tabel 22.3.1.

Tabel 22.3.1 Waarde voor geluid op een geluidgevoelig gebouw

	07.00 – 19.00 uur	19.00 – 23.00 uur	23.00 – 07.00 uur
Langtijdgemiddelde beoordelingsniveau $L_{Ar,LT}$ als gevolg van activiteiten	50 dB(A)	45 dB(A)	40 dB(A)
Maximaal geluidniveau L_{Amax} als gevolg van activiteiten	70 dB(A)	65 dB(A)	60 dB(A)

2. Met het oog op het voorkomen of het beperken van geluidhinder is, in afwijking van het eerste lid, het geluid van een activiteit die wordt verricht op een Activiteitenbesluit-bedrijfsterrein, op een geluidgevoelig gebouw op dat terrein, niet hoger dan de waarde, bedoeld in tabel 22.3.2.

Tabel 22.3.2 Waarde voor geluid op een geluidgevoelig gebouw gelegen op een Activiteitenbesluit-bedrijfsterrein

	07.00 – 19.00 uur	19.00 – 23.00 uur	23.00 – 07.00 uur
Langtijdgemiddelde beoordelingsniveau $L_{Ar,LT}$ als gevolg van activiteiten	55 dB(A)	50 dB(A)	45 dB(A)
Maximaal geluidniveau L_{Amax} als gevolg van activiteiten	75 dB(A)	70 dB(A)	65 dB(A)

3. Met het oog op het voorkomen of het beperken van geluidhinder is het geluid door een activiteit, in een geluidgevoelige ruimte binnen een in- of aanpandig geluidgevoelig gebouw, niet hoger dan de waarde, bedoeld in tabel 22.3.3.

Tabel 22.3.3 Waarde voor geluid in een geluidgevoelige ruimte binnen een in- of aanpandig geluidgevoelig gebouw

	07.00 – 19.00 uur	19.00 – 23.00 uur	23.00 – 07.00 uur
Langtijdgemiddelde beoordelingsniveau $L_{Ar,LT}$ als gevolg van activiteiten	35 dB(A)	30 dB(A)	25 dB(A)
Maximaal geluidniveau L_{Amax} als gevolg van activiteiten	55 dB(A)	50 dB(A)	45 dB(A)

4. De in het eerste tot en met derde lid opgenomen maximale geluidniveaus L_{Amax} zijn niet van toepassing op het laden en lossen in de periode tussen 07.00 en 19.00 uur.

Artikel 22.64 Geluid: waarden voor geluidgevoelige gebouwen: tankstation

1. Met het oog op het voorkomen of het beperken van geluidhinder is, in afwijking van artikel 22.63, eerste, derde en vierde lid, het geluid door het bieden van gelegenheid voor het tanken van motorvoertuigen van derden, op een geluidgevoelig gebouw, niet hoger dan de waarde, bedoeld in tabel 22.3.4.

Tabel 22.3.4 Waarde voor geluid op een geluidgevoelig gebouw door het bieden van gelegenheid voor het tanken van motorvoertuigen van derden

	07.00 – 21.00 uur	21.00 – 07.00 uur
Langtijdgemiddelde beoordelingsniveau $L_{Ar,LT}$ als gevolg van activiteiten	50 dB(A)	40 dB(A)
Maximaal geluidniveau L_{Amax} als gevolg van activiteiten	70 dB(A)	60 dB(A)

2. De in het eerste lid opgenomen maximale geluidniveaus L_{Amax} zijn niet van toepassing op laden en lossen in de periode tussen 07.00 en 21.00 uur.

Artikel 22.65 Geluid: waarden voor geluidgevoelige gebouwen: agrarische activiteit, niet zijnde een glastuinbouwbedrijf dat is gelegen in een glastuinbouwgebied

- Met het oog op het voorkomen of het beperken van geluidhinder is, in afwijking van artikel 22.63, eerste lid, het geluid door een activiteit waarvan agrarische activiteiten de kern vormen, maar dat geen glastuinbouwbedrijf is dat is gelegen in een glastuinbouwgebied, op een geluidgevoelig gebouw, niet hoger dan de waarde, bedoeld in tabel 22.3.5.

Tabel 22.3.5 Waarde voor geluid op een geluidgevoelig gebouw door een agrarische activiteit, niet zijnde een glastuinbouwbedrijf dat is gelegen in een glastuinbouwgebied

	06.00 – 19.00 uur	19.00 – 22.00 uur	22.00 – 06.00 uur
Langtijdgemiddelde beoordelingsniveau $L_{Ar,LT}$ veroorzaakt door de vast opgestelde installaties en toestellen	45 dB(A)	40 dB(A)	35 dB(A)
Maximaal geluidniveau L_{Amax} als gevolg van activiteiten	70 dB(A)	65 dB(A)	60 dB(A)

- Met het oog op het voorkomen of het beperken van geluidhinder is, in afwijking van artikel 22.63, derde lid, het geluid door een activiteit waarvan agrarische activiteiten de kern vormen, maar dat geen glastuinbouwbedrijf is dat is gelegen in een glastuinbouwgebied, in geluidgevoelige ruimten binnen een in- of aanpandig geluidgevoelig gebouw, niet hoger dan de waarde, bedoeld in tabel 22.3.6.

Tabel 22.3.6 Waarde voor geluid in geluidgevoelige ruimten binnen in- of aanpandige geluidgevoelige gebouwen, door een agrarische activiteit, niet zijnde een glastuinbouwbedrijf dat is gelegen in een glastuinbouwgebied.

	06.00 – 19.00 uur	19.00 – 22.00 uur	22.00 – 06.00 uur
Langtijdgemiddelde beoordelingsniveau $L_{Ar,LT}$ veroorzaakt door de vast opgestelde installaties en toestellen	35 dB(A)	30 dB(A)	25 dB(A)
Maximaal geluidniveau L_{Amax} als gevolg van activiteiten	55 dB(A)	50 dB(A)	45 dB(A)

- Bij het bepalen van het maximaal geluidniveau (L_{Amax}), bedoeld in het eerste en tweede lid, blijft buiten beschouwing het geluid als gevolg van:
 - laden en lossen en het in- en uitrijden van landbouwtractoren of motorvoertuigen met beperkte snelheid, in de periode tussen 06.00 uur en 19.00 uur;
 - laden en lossen in de periode tussen 19.00 uur en 06.00 uur, voor zover dat ten hoogste één keer in die periode plaatsvindt; en
 - het wassen van kasdekken in de periode tussen 19.00 uur en 6.00 uur.

Artikel 22.66 Geluid: waarde voor geluidgevoelige gebouwen: glastuinbouwbedrijf binnen een glastuinbouwgebied

- Met het oog op het voorkomen of het beperken van geluidhinder is, in afwijking van artikel 22.63, eerste lid, het geluid door een glastuinbouwbedrijf dat is gelegen in een glastuinbouwgebied, op een geluidgevoelig gebouw, niet hoger dan de waarde, bedoeld in tabel 22.3.7.

Tabel 22.3.7 Waarde voor geluid op een geluidgevoelig gebouw door een glastuinbouwbedrijf binnen een glastuinbouwgebied

	06.00 – 19.00 uur	19.00 – 22.00 uur	22.00 – 06.00 uur
Langtijdgemiddelde beoordelingsniveau $L_{Ar,LT}$ als gevolg van activiteiten	50 dB(A)	45 dB(A)	40 dB(A)
Maximaal geluidniveau L_{Amax} als gevolg van activiteiten	70 dB(A)	65 dB(A)	60 dB(A)

- Met het oog op het voorkomen of het beperken van geluidhinder is in afwijking van artikel 22.63, derde lid, het geluid door een glastuinbouwbedrijf dat is gelegen in een glastuinbouwgebied, in geluidgevoelige ruimten binnen een in- of aanpandig geluidgevoelig gebouw, niet hoger dan de waarde, bedoeld in tabel 22.3.8.

Tabel 22.3.8 Waarde voor geluid in geluidgevoelige ruimten binnen in- en aanpandige geluidgevoelige gebouwen, door een glastuinbouwbedrijf binnen een glastuinbouwgebied

	06.00 – 19.00 uur	19.00 – 22.00 uur	22.00 – 06.00 uur
Langtijdgemiddelde beoordelingsniveau $L_{Ar,LT}$ als gevolg van activiteiten	35 dB(A)	30 dB(A)	25 dB(A)
Maximaal geluidniveau L_{Amax} als gevolg van activiteiten	55 dB(A)	50 dB(A)	45 dB(A)

3. Bij het bepalen van het maximaal geluidniveau (L_{Amax}), bedoeld in het eerste en tweede lid, blijft buiten beschouwing het geluid als gevolg van:
 - a. het laden en lossen in de periode tussen 06.00 uur en 19.00 uur;
 - b. het laden en lossen in de periode tussen 19.00 uur en 06.00 uur, voor zover dat ten hoogste één keer in de genoemde periode plaatsvindt; en
 - c. het wassen van kasdekken in de periode tussen 19.00 uur en 6.00 uur.

Artikel 22.67 Geluid: waarden bij of krachtens een voor inwerkingtreding van de Omgevingswet vastgestelde gemeentelijke verordening

1. Als een activiteit wordt verricht in een concentratiegebied voor horecabedrijven of in een concentratiegebied voor detailhandel en ambachtsbedrijven dat bij of krachtens een voor de inwerkingtreding van de Omgevingswet vastgestelde gemeentelijke verordening als zodanig is aangewezen en waarin andere waarden zijn opgenomen dan de waarden, bedoeld in artikel 22.63, gelden de waarden die zijn opgenomen in die verordening.
2. Als een agrarische activiteit wordt verricht in een gebied waarvoor bij of krachtens een voor de inwerkingtreding van de Omgevingswet vastgestelde gemeentelijke verordening andere waarden gelden voor het langtijdgemiddelde beoordelingsniveau ($L_{Ar,LT}$) op geluidgevoelige gebouwen, bedoeld in de artikelen 22.65, eerste lid, en 22.66, eerste lid, gelden de waarden die zijn opgenomen in die verordening.

Artikel 22.68 Geluid: waarden op drijvende woonfunctie voor 1 juli 2012

Voor een drijvende woonfunctie is de waarde 5 dB(A) hoger dan de waarden, bedoeld in de artikelen 22.63, eerste lid, 22.64, eerste lid, 22.65, eerste lid en 22.66, eerste lid, als de locatie van de drijvende woonfunctie voor 1 juli 2012:

- a. voor een woonschip was bestemd; of
- b. in een gemeentelijke verordening is aangewezen om door een drijvende woonfunctie te worden ingenomen en:
 1. voor 1 juli 2022 voor een woonschip is bestemd; of
 2. de aanwezigheid van een woonschip voor 1 juli 2022 in dit omgevingsplan is toegelaten.

Artikel 22.69 Geluid: eerbiedigende werking

1. Voor een activiteit waarop artikel 2.17a, derde lid, van het Activiteitenbesluit milieubeheer, zoals dat besluit luidde voor de inwerkingtreding van de Omgevingswet, van toepassing was, blijven het eerste en tweede lid van dat artikel gelden.
2. Voor een activiteit waarop artikel 2.17a, zesde lid, van het Activiteitenbesluit milieubeheer, zoals dat besluit luidde voor de inwerkingtreding van de Omgevingswet, van toepassing was, blijft dat lid gelden.

Artikel 22.70 Geluid: buiten beschouwing laten van geluidbronnen

1. Bij het bepalen van de geluidniveaus, bedoeld in de artikelen 22.63 tot en met 22.69 en 22.71, blijft buiten beschouwing:
 - a. het geluid door de inzet van motorvoertuigen of helikopters voor spoedeisende medische hulpverlening, ongevallenbestrijding, brandbestrijding, gladheidsbestrijding en het vrijmaken van de weg na een ongeval;
 - b. het stemgeluid van personen op een onverwarmd en onoverdekt terrein, tenzij dit terrein kan worden aangemerkt als een binnenterrein;
 - c. het stemgeluid van bezoekers op het open terrein bij sport- of recreatieactiviteiten;

- d. het stemgeluid van kinderen op een onverwarmd of onoverdekt terrein dat onderdeel is van een instelling voor het primair onderwijs, in de periode vanaf een uur voor aanvang van het onderwijs tot een uur na beëindiging van het onderwijs;
 - e. het stemgeluid van kinderen op een onverwarmd of onoverdekt terrein dat onderdeel is van een instelling voor kinderopvang;
 - f. het geluid voor het oproepen tot het belijden van godsdienst of levensovertuiging of het bijwonen van godsdienstige of levensbeschouwelijke bijeenkomsten en lijkplechtigheden, en ook het geluid in verband met het houden van deze bijeenkomsten of plechtigheden;
 - g. het geluid van het traditioneel ten gehore brengen van muziek tijdens het hijsen en strijken van de nationale vlag bij zonsopkomst en zonsondergang op militaire terreinen;
 - h. het ten gehore brengen van muziek wegens het oefenen door militaire muziekkorpsen in de buitenlucht gedurende de dagperiode met een maximum van twee uur per week op militaire terreinen;
 - i. het ten gehore brengen van onversterkte muziek, behalve voor zover daarvoor bij gemeentelijke verordening regels zijn gesteld; en
 - j. het traditioneel schieten, bedoeld in paragraaf 22.3.21, behalve voor zover daarvoor bij gemeentelijke verordening regels zijn gesteld.
2. Bij het bepalen van het maximale geluidniveau (L_{Amax}), bedoeld in de artikelen 22.63 tot en met 22.67 en 22.69, blijft buiten beschouwing het geluid als gevolg van:
 - a. het komen en gaan van bezoekers bij een activiteit waarvan horeca-, sport- of recreatieactiviteiten de kern vormen; of
 - b. het verrichten in de open lucht van sportactiviteiten of activiteiten die hiermee in nauw verband staan.
 3. De maximale geluidniveaus (L_{Amax}), bedoeld in de artikelen 22.63 tot en met 22.69, zijn tussen 23.00 en 7.00 uur niet van toepassing op aandrijfgeluid van motorvoertuigen bij het laden en lossen als:
 - a. voor die activiteit het in die periode geldende maximale geluidniveau (L_{Amax}) niet te bereiken is door het treffen van maatregelen; en
 - b. het niveau van het aandrijfgeluid op een afstand van 7,5 m van het motorvoertuig niet hoger is dan 65dB(A).

Artikel 22.71 Geluid: waar waarden gelden voor een activiteit op een gezoneerd industrieterrein

Als de activiteit wordt verricht op een gezoneerd industrieterrein of op een industrieterrein waarvoor geluidproductieplafonds als omgevingswaarden zijn vastgesteld, gelden de waarden van het langtijdgemiddelde beoordelingsniveau ($L_{Ar,LT}$), bedoeld in de artikelen 22.63, eerste lid, en 22.64, eerste lid ook op een afstand van 50 m vanaf de begrenzing van de locatie waarop de activiteit wordt verricht.

Artikel 22.72 Geluid: maatregelen of voorzieningen bij stomen van grond

1. Bij het bepalen van de geluidniveaus, bedoeld in de artikelen 22.63 tot en met 22.69, blijft het geluid veroorzaakt door het stomen van grond met een installatie van derden, buiten beschouwing.
2. Bij het stomen van grond met een installatie van derden worden maatregelen of voorzieningen getroffen die betrekking hebben op:
 - a. de periode waarin het stomen van grond plaatsvindt;
 - b. de locatie waarop de installatie wordt opgesteld; en
 - c. het aanbrengen van geluidbeperkende voorzieningen op de locatie waarop de activiteit wordt verricht.

Artikel 22.73 Geluid: festiviteiten

1. De waarden, bedoeld in de in artikelen 22.63 tot en met 22.71, zijn voor zover de naleving van deze normen redelijkerwijs niet kan worden gevergd, niet van toepassing op dagen of dagdelen in verband met de viering van:
 - a. festiviteiten die bij of krachtens gemeentelijke verordening zijn aangewezen, in de gebieden in de gemeente waarvoor die verordening geldt; en
 - b. andere festiviteiten die plaatsvinden op de locatie waarop de activiteit wordt verricht, waarbij het aantal bij of krachtens die verordening aan te wijzen dagen of dagdelen per gebied of categorie van bedrijfssector kan verschillen en niet meer bedraagt dan twaalf per kalenderjaar.
2. Een festiviteit die ten hoogste een etmaal duurt, maar die zowel voor als na 00.00 uur plaatsvindt, wordt beschouwd als plaatshebbende op één dag.

Artikel 22.74 Geluid: meet- en rekenbepalingen

Op het bepalen van het langtijdgemiddelde beoordelingsniveau ($L_{Ar,LT}$) of het maximaal geluidniveau (L_{Amax}), bedoeld in deze paragraaf, zijn de artikelen 6.6 en 6.7 van de Omgevingsregeling van toepassing.

Subparagraaf 22.3.4.3 Geluid door windturbines

Artikel 22.75 Toepassingsbereik

1. Deze paragraaf is van toepassing op het geluid door het opwekken van elektriciteit met een windturbine met een rotordiameter van meer dan 2 m, bedoeld in artikel 3.11 van het Besluit activiteiten leefomgeving, op een geluidgevoelig gebouw.
2. Deze paragraaf is ook niet van toepassing voor zover het gaat om een windpark met 3 of meer windturbines.

Artikel 22.76 Geluid: waarden windturbines

Met het oog op het voorkomen of het beperken van geluidhinder is het geluid door het opwekken van elektriciteit met een windturbine of windpark op een geluidgevoelig gebouw, ten hoogste $47 L_{den}$ en $41 L_{night}$.

Artikel 22.77 Registratie gegevens windturbines

1. De volgende gegevens worden geregistreerd:
 - a. de emissieterm L_E , bedoeld in onderdeel 3.1 van bijlage XXV bij de Omgevingsregeling, gebaseerd op de effectieve werking gedurende het afgelopen kalenderjaar; en
 - b. de voor de duur van een handhavingsmeting benodigde gegevens ter bepaling van de windsnelheid op ashoogte, bedoeld in paragraaf 1.6 van bijlage XXV bij de Omgevingsregeling.
2. De gegevens worden gedurende vijf jaar bewaard.

Artikel 22.78 Geluid: meet- en rekenbepalingen

Op het bepalen van het geluid L_{den} of L_{night} , bedoeld in artikel 22.76, is artikel 6.8 van de Omgevingsregeling van toepassing.

Subparagraaf 22.3.4.4 Geluid door civiele buitenschietsbanen, militaire buitenschietsbanen en militaire springterreinen

Artikel 22.79 Toepassingsbereik

1. Deze paragraaf is van toepassing op het geluid op een geluidgevoelig gebouw door het exploiteren van een in de buitenlucht of in een gebouw zonder gesloten afdekking of een gebouw met een open zijde gelegen:
 - a. civiele schietbaan waar met vuurwapens wordt geschoten; of
 - b. militaire schietbaan of militair springterrein op een militair terrein.
2. Deze paragraaf is niet van toepassing op het traditioneel schieten door schutterijen of schuttersgilden.

Artikel 22.80 Geluid: waarden buitenschietsbanen

Met het oog op het voorkomen of het beperken van geluidhinder is het geluid door een activiteit als bedoeld in artikel 22.79 op een geluidgevoelig gebouw ten hoogste $50 B_{s,dan}$.

Artikel 22.81 Registratie gegevens buitenschietsbanen

1. De volgende gegevens worden geregistreerd:
 - a. dagelijks het aantal schoten of ontploffingen per wapentype, per dag-, avond- en nachtperiode, per baan; en
 - b. voor de duur van de handhavingsmeting, bedoeld in onderdeel 4.4.1 van bijlage XXVII bij de Omgevingsregeling, de gebruikte wapens en verschoten munitie.
2. De gegevens worden gedurende vijf jaar bewaard.

Artikel 22.82 Geluid: meet- en rekenbepalingen

Op het bepalen van het geluid $B_{s,danr}$, bedoeld in artikel 22.80, is artikel 6.9 van de Omgevingsregeling van toepassing.

Paragraaf 22.3.5 Trillingen

Artikel 22.83 Toepassingsbereik

1. Deze paragraaf is van toepassing op de trillingen in een frequentie van 1 tot 80 Hz door een activiteit in een trillinggevoelige ruimte van een trillinggevoelig gebouw dat is toegelaten op grond van een omgevingsplan of een omgevingsvergunning voor een omgevingsplanactiviteit.
2. Deze paragraaf is niet van toepassing op trillingen door een activiteit:
 - a. in een trillinggevoelige ruimte van een trillinggevoelig gebouw dat geheel of gedeeltelijk ligt op een gezondeerd industrieterrein of op een industrieterrein waarvoor geluidproductieplafonds als omgevingswaarden zijn vastgesteld; en
 - b. in een trillinggevoelige ruimte van een trillinggevoelig gebouw, dat is toegelaten op grond van een omgevingsplan of een omgevingsvergunning voor een omgevingsplanactiviteit voor een duur van niet meer dan tien jaar.

Artikel 22.84 Toepassingsbereik: eerbiedigende werking

In afwijking van artikel 22.83, tweede lid, onder b, is deze paragraaf ook van toepassing op trillingen in een frequentie van 1 tot 80 Hz door een activiteit in een trillinggevoelige ruimte van een trillinggevoelig gebouw dat is toegelaten voor een duur van niet meer dan tien jaar:

- a. in het tijdelijke deel van dit omgevingsplan, bedoeld in artikel 22.1, onder a, van de Omgevingswet; of
- b. in een omgevingsvergunning voor een omgevingsplanactiviteit die is aangevraagd voor de inwerkingtreding van de Omgevingswet.

Artikel 22.85 Trillingen: meerdere activiteiten beschouwen als een activiteit

Onverminderd artikel 22.41 worden voor de toepassing van deze paragraaf als één activiteit beschouwd, meerdere activiteiten die worden verricht op dezelfde locatie en die:

- a. rechtstreeks met elkaar samenhangen en met elkaar in technisch verband staan; of
- b. elkaar functioneel ondersteunen.

Artikel 22.86 Trillingen: functionele binding

De waarden voor trillingen zijn niet van toepassing op trillingen door een activiteit in trillinggevoelige ruimten van een trillinggevoelig gebouw dat een functionele binding heeft met die activiteit.

Artikel 22.87 Trillingen: voormalige functionele binding

Bij een agrarische activiteit zijn de waarden voor trillingen niet van toepassing in een trillinggevoelige ruimte van een trillinggevoelig gebouw dat:

- a. op grond van het tijdelijke deel van dit omgevingsplan, bedoeld in artikel 22.1, onder a, van de Omgevingswet, of op grond van een voor de inwerkingtreding van de Omgevingswet aangevraagde omgevingsvergunning, behoort of heeft behoord tot die agrarische activiteit en door een derde bewoond mag worden; of
- b. eerder functioneel verbonden was met die agrarische activiteit en waarvoor op grond van artikel 5.85 van het Besluit kwaliteit leefomgeving in dit omgevingsplan of een omgevingsvergunning voor een buitenplanse omgevingsplanactiviteit is bepaald dat de waarden voor trillingen niet van toepassing zijn.

Artikel 22.88 Trillingen: waarden voor continue trillingen

1. Met het oog op het voorkomen of het beperken van trillinghinder zijn de continue trillingen door een activiteit in trillinggevoelige ruimten, niet hoger dan de waarde A_1 trillingssterkte V_{maxr} bedoeld in tabel 22.3.9.
2. Als niet voldaan wordt aan de waarde, bedoeld in het eerste lid, is de waarde van continue trillingen door een activiteit in trillinggevoelige ruimten, niet hoger dan de waarden onder A_2 trillingssterkte V_{max} en A_3 trillingssterkte V_{perfr} bedoeld in tabel 22.3.9.

Tabel 22.3.9 Waarde voor continue trillingen in trillinggevoelige ruimten

Soort	waarden	
	07.00 – 23.00 uur	23.00 – 07.00 uur
A ₁ trillingssterkte V _{max}	0,1	0,1
A ₂ trillingssterkte V _{max}	0,4	0,2
A ₃ trillingssterkte V _{per}	0,05	0,05

Artikel 22.89 Trillingen: meet- en rekenbepalingen

Op het bepalen van de continue trillingen, bedoeld in deze paragraaf, is artikel 6.11 van de Omgevingsregeling van toepassing.

Paragraaf 22.3.6 Geur

Subparagraaf 22.3.6.1 Algemene bepalingen

Artikel 22.90 Toepassingsbereik

- Deze paragraaf is van toepassing op de geur door een activiteit op een geurgevoelig object.
- In afwijking van het eerste lid zijn de waarden, bedoeld in de paragrafen 22.3.6.2 en 22.3.6.5, en de afstanden, bedoeld in de paragrafen 22.3.6.2 en 22.3.6.4 en artikel 22.245, niet van toepassing op de geur door een activiteit op een geurgevoelig object dat is toegelaten op grond van een omgevingsplan of een omgevingsvergunning voor een omgevingsplanactiviteit voor een duur van niet meer dan tien jaar.

Artikel 22.91 Toepassingsbereik: eerbiedigende werking

- In afwijking van artikel 22.90, tweede lid, zijn de waarden, bedoeld in de paragrafen 22.3.6.2 en 22.3.6.5, en de afstanden, bedoeld in de paragrafen 22.3.6.2 en 22.3.6.4 en artikel 22.245, ook van toepassing op de geur door een activiteit op een geurgevoelig object dat voor een duur van niet meer dan tien jaar is toegelaten:
 - in het tijdelijke deel van dit omgevingsplan, bedoeld in artikel 22.1, onder a, van de Omgevingswet; of
 - in een omgevingsvergunning voor een omgevingsplanactiviteit die is aangevraagd voor de inwerkingtreding van de Omgevingswet.
- In afwijking van artikel 22.90, eerste lid, zijn de waarden, bedoeld in de paragrafen 22.3.6.2 en 22.3.6.5, en de afstanden, bedoeld in de paragrafen 22.3.6.2 en 22.3.6.4 en artikel 22.245, niet van toepassing op de geur door een activiteit op een geurgevoelig gebouw dat nog niet aanwezig is maar mag worden gebouwd op grond van:
 - het tijdelijke deel van dit omgevingsplan, bedoeld in artikel 22.1, onder a, van de Omgevingswet; of
 - een omgevingsvergunning voor een omgevingsplanactiviteit die is aangevraagd voor de inwerkingtreding van de Omgevingswet.

Artikel 22.92 Geur: waar waarden en tot waar afstanden gelden

- De waarden, bedoeld in de paragrafen 22.3.6.2 en 22.3.6.5, en de afstanden, bedoeld in de paragrafen 22.3.6.2 en 22.3.6.4 en artikel 22.245, voor de geur door een activiteit op een geurgevoelig object gelden:
- als het gaat om een geurgevoelig object: op of tot de gevel;
 - als het gaat om een nieuw te bouwen geurgevoelig gebouw: op of tot de locatie waar een gevel mag komen; en
 - in afwijking van de onderdelen a en b, als het gaat om een woonschip of woonwag: op of tot de begrenzing van de locatie voor het plaatsen van het woonschip of de woonwag.

Artikel 22.93 Geur: functionele binding

De waarden, bedoeld in de paragrafen 22.3.6.2 en 22.3.6.5, en de afstanden, bedoeld in de paragrafen 22.3.6.2 en 22.3.6.4 en artikel 22.245, zijn niet van toepassing als het geurgevoelig object een functionele binding heeft met de activiteit.

Artikel 22.94 Geur: voormalige functionele binding

Bij een activiteit zijn de waarden, bedoeld in paragraaf 22.3.6.2, en de afstanden, bedoeld in de paragrafen 22.3.6.2 en 22.3.6.4 en artikel 22.245, niet van toepassing op een geurgevoelig object dat:

- a. op grond van het tijdelijke deel van dit omgevingsplan, bedoeld in artikel 22.1, onder a, van de Omgevingswet, of een omgevingsvergunning voor een omgevingsplanactiviteit die is aangevraagd voor de inwerkingtreding van de Omgevingswet, behoort of heeft behoord tot die activiteit en door een derde bewoond mag worden; of
- b. eerder functioneel verbonden was met die activiteit en waarvoor op grond van artikel 5.96 van het Besluit kwaliteit leefomgeving in dit omgevingsplan of een omgevingsvergunning voor een buitenplanse omgevingsplanactiviteit is bepaald dat de waarden en afstanden voor geur niet van toepassing zijn.

Artikel 22.95 Geur: cumulatie

Bij de waarden, bedoeld in de paragrafen 22.3.6.2 en 22.3.6.5, en de afstanden, bedoeld in de paragrafen 22.3.6.2 en 22.3.6.4 en artikel 22.245, is geen rekening gehouden met de cumulatie van geur door activiteiten op geurgevoelige gebouwen.

Subparagraaf 22.3.6.2 Geur houden van landbouwhuisdieren en paarden en pony's voor het berijden in een dierenverblijf

Artikel 22.96 Toepassingsbereik

1. Deze paragraaf is van toepassing op het beginnen met of het wijzigen of uitbreiden van het in een dierenverblijf houden van:
 - a. landbouwhuisdieren; en
 - b. paarden en pony's die gehouden worden voor het berijden.
2. Deze paragraaf is niet van toepassing op het houden van minder dan 10 schapen, 5 paarden en pony's, 10 geiten, 25 stuks pluimvee, 25 konijnen en 10 overige landbouwhuisdieren.

Artikel 22.97 Geur vanaf waar afstanden gelden

Een afstand als bedoeld in deze paragraaf geldt vanaf het emissiepunt van een dierenverblijf, bedoeld in artikel 4.806, tweede lid, van het Besluit activiteiten leefomgeving.

Artikel 22.98 Geur landbouwhuisdieren met geuremissiefactor: waarden

1. Met het oog op het voorkomen of het beperken van geurhinder is bij het houden van landbouwhuisdieren met geuremissiefactor de geur op een geurgevoelig object door de activiteit niet hoger dan de waarde, bedoeld in tabel 22.3.10.

Tabel 22.3.10 Waarde voor geur ou_E/m^3 als 98-percentiel op een geurgevoelig object bij geur door het houden van landbouwhuisdieren met geuremissiefactor

Geurgevoelig object	Waarde
Gelegen binnen de bebouwde kom en buiten een concentratiegebied geurhinder en veehouderij	2,0 ou_E/m^3
Gelegen binnen de bebouwde kom en binnen een concentratiegebied geurhinder en veehouderij	3,0 ou_E/m^3
Gelegen buiten de bebouwde kom en buiten een concentratiegebied geurhinder en veehouderij	8,0 ou_E/m^3
Gelegen buiten de bebouwde kom en binnen een concentratiegebied geurhinder en veehouderij	14,0 ou_E/m^3

2. Op het berekenen van de geur, bedoeld in het eerste lid, is artikel 6.14 van de Omgevingsregeling van toepassing.

Artikel 22.99 Geur landbouwhuisdieren met geuremissiefactor: eerbiedigende werking bij waarden

1. Als onmiddellijk voor de inwerkingtreding van de Omgevingswet de geur op een locatie rechtmatig meer bedraagt dan de waarde, bedoeld in artikel 22.98, eerste lid, mag, in afwijking van artikel 22.98, bij het houden van landbouwhuisdieren met geuremissiefactor:
 - a. het aantal landbouwhuisdieren met geuremissiefactor per diercategorie niet toenemen, en
 - b. de geur door het houden van landbouwhuisdieren met geuremissiefactor op die locatie niet toenemen.
2. Voor gevallen als bedoeld in het eerste lid mag het aantal landbouwhuisdieren van een of meer diercategorieën met geuremissiefactor alleen toenemen als:
 - a. een geurbelastingreducerende maatregel wordt getroffen; en
 - b. de totale geur na het uitbreiden niet meer bedraagt dan het gemiddelde van de waarde, bedoeld in artikel 22.96, en de waarde van de geur die de activiteit onmiddellijk voorafgaand aan het treffen van de maatregel rechtmatig mocht veroorzaken.

Artikel 22.100 Geur landbouwhuisdieren met geuremissiefactor: afstand tot bijzondere geurgevoelige objecten

Artikel 22.98, eerste lid, is niet van toepassing bij het houden van landbouwhuisdieren met geuremissiefactor, als de afstand op een locatie gelijk of groter is dan de afstand, bedoeld in tabel 22.3.11, tot de volgende geurgevoelige objecten:

- a. een geurgevoelig object dat een functionele binding heeft met een dierenverblijf in de directe omgeving daarvan;
- b. een geurgevoelig object dat op of na 19 maart 2000 heeft opgehouden een functionele binding te hebben met een dierenverblijf in de directe omgeving daarvan;
- c. een geurgevoelig object met een woonfunctie dat op of na 19 maart 2000 is gebouwd:
 1. op een locatie die op dat tijdstip werd gebruikt voor het houden van landbouwhuisdieren in een dierenverblijf;
 2. in samenhang met het geheel of gedeeltelijk buiten werking stellen van het dierenverblijf; en
 3. in samenhang met de sloop van een dierenverblijf of bedrijfsgebouw dat onderdeel heeft uitmaakt van een gebouw voor het houden van landbouwhuisdieren of voor functioneel ondersteunende activiteiten; en
- d. een geurgevoelig object dat aanwezig is op een locatie waar een geurgevoelig object met een woonfunctie als bedoeld onder c is gebouwd.

Tabel 22.3.11 Afstand tot een geurgevoelig object met functionele binding of geen functionele binding meer op of na 19 maart 2000 en ruimte-voor-ruimtwoning bij geur door het houden van landbouwhuisdieren met geuremissiefactor

Geurgevoelig object met functionele binding of functionele binding tot 19 maart 2000	Afstand
Gelegen binnen de bebouwde kom	100 m
Gelegen buiten de bebouwde kom	50 m

Artikel 22.101 Geur landbouwhuisdieren zonder geuremissiefactor of paarden en pony's voor het berijden: afstand

Met het oog op het voorkomen of het beperken van geurhinder is bij het houden van landbouwhuisdieren zonder geuremissiefactor of paarden en pony's die gehouden worden voor het berijden, de afstand tot een geurgevoelig object, niet kleiner dan de afstand, bedoeld in tabel 22.3.12.

Tabel 22.3.12 Afstand tot een geurgevoelig object bij geur door het houden van landbouwhuisdieren zonder geuremissiefactor of paarden en pony's die gehouden worden voor het berijden

Geurgevoelig object	Afstand
Gelegen binnen de bebouwde kom	100 m
Gelegen buiten de bebouwde kom	50 m

Artikel 22.102 Geur landbouwhuisdieren zonder geuremissiefactor of paarden en pony's voor het berijden: eerbiedigende werking voor afstand

1. Artikel 22.101 is niet van toepassing als op een locatie waarop onmiddellijk voor de inwerkingtreding van de Omgevingswet rechtmatig niet wordt voldaan aan de afstand, bedoeld in dat artikel.
2. In een geval als bedoeld in het eerste lid mag het aantal landbouwhuisdieren per diercategorie zonder geuremissiefactor of het aantal paarden en pony's die gehouden worden voor het berijden, niet toenemen en de afstand tot een geurgevoelig object niet afnemen.

Artikel 22.103 Geur landbouwhuisdieren en paarden of pony's voor het berijden: afstand vanaf de gevel dierenverblijf

1. Onverminderd de artikelen 22.98 tot en met 22.102 is bij het houden van landbouwhuisdieren met geuremissiefactor of zonder geuremissiefactor of paarden en pony's die gehouden worden voor het berijden, de afstand niet kleiner dan de afstand, bedoeld in tabel 22.3.13.

Tabel 22.3.13 Afstand gevel dierenverblijf tot een geurgevoelig object bij geur door het houden van landbouwhuisdieren of paarden en pony's die gehouden worden voor het berijden

Geurgevoelig object	Afstand
Gelegen binnen de bebouwde kom	50 m
Gelegen buiten de bebouwde kom	25 m

2. In afwijking van artikel 22.97 geldt de afstand, bedoeld in het eerste lid, vanaf de gevel van een dierenverblijf.

Artikel 22.104 Geur landbouwhuisdieren met geuremissiefactor: eerbiedigende werking voor afstand vanaf gevel dierenverblijf

Als voor de inwerkingtreding van de Omgevingswet voor het houden van landbouwhuisdieren met geuremissiefactor op een locatie rechtmatig niet wordt voldaan aan de afstand, bedoeld in artikel 22.103, mag, in afwijking van dat artikel, bij het houden van landbouwhuisdieren met geuremissiefactor:

- a. die afstand niet afnemen;
- b. de geur door het houden van landbouwhuisdieren met geuremissiefactor op een geurgevoelig object niet toenemen; en
- c. het aantal landbouwhuisdieren per diercategorie met geuremissiefactor niet toenemen.

Artikel 22.105 Geur landbouwhuisdieren zonder geuremissiefactor en paarden en pony's voor het berijden: eerbiedigende werking voor afstand vanaf gevel dierenverblijf

Als voor de inwerkingtreding van de Omgevingswet voor het houden van landbouwhuisdieren zonder geuremissiefactor of paarden of pony's die gehouden worden voor het berijden, op een locatie rechtmatig niet wordt voldaan aan de afstand, bedoeld in artikel 22.103, eerste lid, mag, in afwijking van dat artikel, bij het houden van landbouwhuisdieren zonder geuremissiefactor of paarden en pony's die gehouden worden voor het berijden:

- a. die afstand niet afnemen; en
- b. het aantal landbouwhuisdieren zonder geuremissiefactor of het aantal paarden en pony's die gehouden worden voor het berijden, niet toenemen.

Subparagraaf 22.3.6.3

[Vervallen]

Artikel 22.106

[Vervallen]

Artikel 22.107

[Vervallen]

Artikel 22.108

[Vervallen]

Artikel 22.109

[Vervallen]

Artikel 22.110

[Vervallen]

Artikel 22.111

[Vervallen]

Artikel 22.112

[Vervallen]

Artikel 22.113

[Vervallen]

Subparagraaf 22.3.6.4 Geur door andere agrarische activiteiten

Artikel 22.114 Geur opslaan van vaste mest, champost of dikke fractie: afstand

1. Dit artikel is van toepassing op het opslaan van:
 - a. vaste mest die afkomstig is van landbouwhuisdieren of paarden en pony's die gehouden worden voor het berijden;
 - b. champost; of
 - c. dikke fractie.
2. Dit artikel is niet van toepassing op:
 - a. het opslaan van vaste mest, champost of dikke fractie met een totaal volume van 3 m³ of minder;
 - b. het opslaan van vaste mest, champost of dikke fractie korter dan twee weken op een plek; en
 - c. het opslaan van meer dan 600 m³ vaste mest.
3. Met het oog op het voorkomen of het beperken van geurhinder is de afstand voor geur door het opslaan van vaste mest, champost of dikke fractie vanaf het dichtstbijzijnde punt van de opslagplaats tot een geurgevoelig object niet kleiner dan de afstand, bedoeld in tabel 22.3.17.

Tabel 22.3.17 Afstand tot een geurgevoelig object bij geur door het opslaan van vaste mest, champost of dikke fractie

Opslaan van vaste mest, champost en dikke fractie	Afstand
Geurgevoelig object gelegen binnen de bebouwde kom	100 m
Geurgevoelig object gelegen buiten de bebouwde kom	50 m

Artikel 22.115 Geur opslaan van gebruikt substraatmateriaal van plantaardige oorsprong: afstand

1. Dit artikel is van toepassing op het opslaan van gebruikt substraatmateriaal van plantaardige oorsprong met een totaal volume van meer dan 3 m³.
2. Met het oog op het voorkomen of het beperken van geurhinder is de afstand voor geur door het opslaan van gebruikt substraatmateriaal van plantaardige oorsprong vanaf het dichtstbijzijnde punt van de opslagplaats tot een geurgevoelig object niet kleiner dan de afstand, bedoeld in tabel 22.3.18.

Tabel 22.3.18 Afstand tot een geurgevoelig object bij geur door het opslaan van gebruikt substraatmateriaal van plantaardige oorsprong

Opslaan van gebruikt substraatmateriaal van plantaardige oorsprong	Afstand
Geurgevoelig object gelegen binnen de bebouwde kom	100 m

Opslaan van gebruikt substraatmateriaal van plantaardige oorsprong	Afstand
Geurgevoelig object gelegen buiten de bebouwde kom	50 m

Artikel 22.116 Geur opslaan kuilvoer of vaste bijvoedermiddelen: afstand

- Dit artikel is van toepassing op het opslaan van:
 - kuilvoer met een totaal volume van meer dan 3 m³; en
 - vaste bijvoedermiddelen met een totaal volume van meer dan 3 m³.
- Dit artikel is niet van toepassing op in plasticfolie verpakte veevoederballen.
- Met het oog op het voorkomen of het beperken van geurhinder is de afstand voor geur door het opslaan van kuilvoer en vaste bijvoedermiddelen vanaf het dichtstbijzijnde punt van de opslagplaats tot een geurgevoelig object, niet kleiner dan de afstand, bedoeld in tabel 22.3.19.

Tabel 22.3.19 Afstand tot een geurgevoelig object bij geur door het opslaan van kuilvoer of vaste bijvoedermiddelen

Opslaan van kuilvoer of vaste bijvoedermiddelen	Afstand
Niet afgedekt opslaan	50 m
Afgedekt opslaan	25 m

Artikel 22.117 Geur opslaan drijfmest, digestaat en dunne fractie: afstand

- Dit artikel is van toepassing op het opslaan van drijfmest, digestaat of dunne fractie in een of meer mestbassins met een gezamenlijke oppervlakte van ten hoogste 750 m² of een gezamenlijke inhoud van ten hoogste 2.500 m³.
- Met het oog op het voorkomen of het beperken van geurhinder is de afstand voor geur door het opslaan van drijfmest, digestaat of dunne fractie in een mestbassin vanaf het dichtstbijzijnde punt van het mestbassin tot een geurgevoelig object niet kleiner dan de afstand, bedoeld in tabel 22.3.20.

Tabel 22.3.20 Afstand tot een geurgevoelig object bij geur door het opslaan van drijfmest, digestaat of dunne fractie in een mestbassin

Opslaan van drijfmest, digestaat of dunne fractie in een mestbassin	Afstand tot geurgevoelig gevoelig object	
	Zonder functionele binding met dierenverblijf in directe omgeving	Met functionele binding met dierenverblijf in directe omgeving
Gezamenlijke oppervlakte minder dan 350 m ²	50 m	25 m
Gezamenlijke oppervlakte 350 m ² tot en met 750 m ²	100 m	50 m

Artikel 22.118 Geur voorziening biologisch behandelen dierlijke meststoffen voor of na vergisten: afstand

- Dit artikel is van toepassing op het exploiteren van een voorziening voor het biologisch behandelen van dierlijke meststoffen voor of na het vergisten van dierlijke meststoffen, bedoeld in artikel 4.864 van het Besluit activiteiten leefomgeving.
- Dit artikel is niet van toepassing op een milieubelastende activiteit die als vergunningplichtig is aangewezen in hoofdstuk 3 van het Besluit activiteiten leefomgeving.
- Met het oog op het voorkomen of het beperken van geurhinder is de afstand vanaf het dichtstbijzijnde punt van de voorziening voor het biologisch behandelen van dierlijke meststoffen voor of na het vergisten tot een geurgevoelig object niet kleiner dan de afstand, bedoeld in tabel 22.3.21.

Tabel 22.3.21 Afstand tot een geurvoelig object bij geur door een voorziening voor het biologisch behandelen van dierlijke meststoffen voor of na het vergisten

Voorziening voor het biologisch behandelen van dierlijke meststoffen voor of na het vergisten	Afstand
Geurvoelig object, gelegen binnen de bebouwde kom	100 m
Geurvoelig object, gelegen buiten de bebouwde kom	50 m

Artikel 22.119 Geur composteren of opslaan van groenafval: afstand

1. Dit artikel is van toepassing op het composteren of opslaan van groenafval met een volume van 3 m³ tot en met 600 m³.
2. Dit artikel is niet van toepassing op groenafval dat een gevaarlijke afvalstof of gebruikt substraatmateriaal is.
3. Met het oog op het voorkomen of het beperken van geurhinder is de afstand vanaf het dichtstbijzijnde punt van de composteringshoop of de opslagplaats voor groenafval tot een geurvoelig object niet kleiner dan de afstand, bedoeld in tabel 22.3.22.

Tabel 22.3.22 Afstand tot een geurvoelig object bij geur door het composteren of opslaan van groenafval

Composteren of opslaan van groenafval	Afstand
Geurvoelig object, gelegen binnen de bebouwde kom	100 m
Geurvoelig object, gelegen buiten de bebouwde kom	50 m

Artikel 22.120 Geur overige agrarische activiteiten: eerbiedigende werking

1. Dit artikel is van toepassing op het opslaan van vaste mest, champost of dikke fractie, bedoeld in artikel 22.114, het opslaan van substraatmateriaal van plantaardige oorsprong, bedoeld in artikel 22.113, het opslaan van kuilvoer of vaste bijvoedermiddelen, bedoeld in artikel 22.116, en het composteren of opslaan van groenafval, bedoeld in artikel 22.119, als:
 - a. het opslaan al voor 1 januari 2013 plaatsvond;
 - b. de afstand tussen een activiteit en een geurvoelig object op 1 januari 2013 rechtmatig kleiner was dan de afstand, bedoeld in artikel 22.114, derde lid, 22.115, tweede lid, 22.116, derde lid, of 22.119, derde lid; en
 - c. verplaatsing van de opslagplaats of composteringshoop redelijkerwijs niet kan worden gevergd.
2. Dit artikel is ook van toepassing op het opslaan van drijfmest, digestaat of dunne fractie in een of meer mestbassins, bedoeld in artikel 22.117, eerste lid, als:
 - a. de afstand tussen de activiteit, bedoeld in artikel 22.117, eerste lid, en een geurvoelig object op 1 januari 2013 rechtmatig kleiner was dan de afstand, bedoeld in artikel 22.117, tweede lid;
 - b. het mestbassin voor 1 januari 2013 is opgericht; en
 - c. verplaatsing van het mestbassin redelijkerwijs niet kan worden gevergd.
3. In een geval als bedoeld in het eerste of tweede lid is artikel 22.114, derde lid, 22.115, tweede lid, 22.116, derde lid, 22.117, tweede lid, of 22.119, derde lid, niet van toepassing en neemt de afstand tot een geurvoelig object niet af.

Subparagraaf 22.3.6.5 Geur door het exploiteren van zuiveringstechnische werken

Artikel 22.121 Toepassingsbereik

Deze paragraaf is van toepassing op het exploiteren van een zuiveringstechnisch werk, bedoeld in artikel 3.173 van het Besluit activiteiten leefomgeving.

Artikel 22.122 Geur zuiveringstechnisch werk: waarde

1. Met het oog op het voorkomen of het beperken van geurhinder is de geur op een geurvoelig object niet hoger dan de waarde, bedoeld in tabel 22.3.23.

Tabel 22.3.23 Waarde voor geur ouE/m³ als 98-percentiel door een zuiveringstechnisch werk op een geurgevoelig object

Activiteit	Geurgevoelig object	Grenswaarde
Het exploiteren van een zuiveringstechnisch werk	Gelegen binnen de bebouwde kom, anders dan op een gezoneerd industrieterrein, een industrieterrein waarvoor geluidproductieplafonds als omgevingswaarden zijn vastgesteld of een Activiteitenbesluit-bedrijventerrein	0,5 ou _E /m ³
	Gelegen: – op een gezoneerd industrieterrein; – op een industrieterrein waarvoor geluidproductieplafonds als omgevingswaarden zijn vastgesteld; – op een Activiteitenbesluit-bedrijventerrein, of – buiten de bebouwde kom	1 ou _E /m ³

2. In afwijking van het eerste lid is de geur op een geurgevoelig object door het exploiteren van een zuiveringstechnisch werk dat is opgericht voor 1 februari 1996 en waarvoor op 1 februari 1996 een vergunning op grond van artikel 8.1 van de Wet milieubeheer in werking en onherroepelijk was, niet hoger dan de waarde, bedoeld in tabel 22.3.24.

Tabel 22.3.24 Waarde voor geur ouE/m³ als 98-percentiel door een zuiveringstechnisch werk opgericht voor 1 februari 1996 op een geurgevoelig object

Activiteit	Geurgevoelig object	Grenswaarde
Het exploiteren van een zuiveringstechnisch werk, opgericht voor 1 februari 1996	Gelegen binnen de bebouwde kom, anders dan op een gezoneerd industrieterrein, een industrieterrein waarvoor geluidproductieplafonds als omgevingswaarden zijn vastgesteld of een Activiteitenbesluit-bedrijventerrein	1,5 ou _E /m ³
	Gelegen: – op een gezoneerd industrieterrein; – op een industrieterrein waarvoor geluidproductieplafonds als omgevingswaarden zijn vastgesteld; – op een Activiteitenbesluit- bedrijventerrein, of – buiten de bebouwde kom	3,5 ou _E /m ³

3. Op het berekenen van de geur is artikel 6.13 van de Omgevingsregeling van toepassing.

Artikel 22.123 Geur zuiveringstechnisch werk: geen waarde bij specifieke geurgevoelige objecten

De waarden, bedoeld in artikel 22.122, eerste lid, zijn niet van toepassing op de geur door het exploiteren van een zuiveringstechnisch werk waarvoor tot 1 januari 2011 een omgevingsvergunning op grond van artikel 2.1, eerste lid, aanhef en onder e, van de Wet algemene bepalingen omgevingsrecht in werking en onherroepelijk was, op geurgevoelige objecten die:

- op het moment van verlening van de vergunning niet aanwezig waren en voor de inwerkingtreding van de Omgevingswet zijn gebouwd; of
- in de vergunning niet als geurgevoelig werden beschouwd.

Artikel 22.124 Geur zuiveringstechnisch werk: eerbiedigende werking

Bij het wijzigen van een zuiveringstechnisch werk als bedoeld in de artikelen 22.122, tweede lid, en 22.123, is de waarde van de geur op een geurgevoelig object als gevolg van dat zuiveringstechnisch werk niet hoger dan de waarde voor geur op een geurgevoelig object, voorafgaand aan de verandering, tenzij de waarden, bedoeld in artikel 22.122, eerste lid, niet worden overschreden.

Paragraaf 22.3.7 Bodembeheer

Subparagraaf 22.3.7.1 Nazorg na saneren van de bodem

Artikel 22.125 Toepassingsbereik

Deze paragraaf is van toepassing op het verrichten van nazorg als saneren van de bodem heeft plaatsgevonden op grond van het Besluit activiteiten leefomgeving, dit omgevingsplan, een omgevingsvergunning of een maatwerkvoorschrift.

Artikel 22.126 Nazorg na afloop van saneren van de bodem

1. De eigenaar, erfpachter of gebruiker van een locatie treft de noodzakelijke maatregelen gericht op het voor onbepaalde tijd in stand houden en onderhouden of vervangen van een afdeklaag.
2. Het eerste lid is van overeenkomstige toepassing voor tijdelijke beschermingsmaatregelen die de bron van verontreiniging niet wegnemen maar blootstelling aan de verontreiniging voorkomen in verband met een toevalsvondst als bedoeld in artikel 19.9a van de Omgevingswet.

Subparagraaf 22.3.7.2 Kleinschalig graven boven de interventiewaarde bodemkwaliteit

Artikel 22.127 Toepassingsbereik

1. Deze paragraaf is van toepassing op het graven in de bodem waarbij het bodemvolume waarin wordt gegraven kleiner dan of gelijk is aan 25 m³ en sprake is van:
 - a. locaties waarvoor voorafgaand aan de inwerkingtreding van de Omgevingswet een beschikking is verleend als bedoeld in artikel 29 in samenhang met artikel 37, eerste lid, van de Wet bodembescherming, zoals die wet luidde voor de inwerkingtreding van de Omgevingswet, waarin is vastgesteld dat bij het huidige dan wel voorgenomen gebruik van de bodem of de mogelijke verspreiding van de verontreiniging geen sprake is van zodanige risico's voor mens, plant of dier dat spoedige sanering noodzakelijk is; of
 - b. locaties of gebieden waar de bodem diffuus is verontreinigd tot boven de interventiewaarde bodemkwaliteit zoals dat blijkt uit:
 1. een bodemkwaliteitskaart als bedoeld in het tijdelijke deel van het omgevingsplan, bedoeld in artikel 22.1, onder b, van de Omgevingswet; of
 2. een bodemkwaliteitskaart vastgesteld op grond van artikel 25c, derde lid van het Besluit bodemkwaliteit.
2. Graven in de bodem als bedoeld in het eerste lid omvat ook:
 - a. het zeven van de uitkomende grond op dezelfde locatie;
 - b. het tijdelijk opslaan van grond; en
 - c. het terugplaatsen van grond na afloop van tijdelijk uitnemen.
3. Het eerste lid is niet van toepassing op het graven in de waterbodem.

Artikel 22.128 Gegevens en bescheiden: voor het begin van de activiteit

1. Ten minste een week voor het begin van de activiteit, bedoeld in artikel 22.127, worden aan het college van burgemeester en wethouders gegevens en bescheiden verstrekt over:
 - a. de begrenzing van de locatie waarop de activiteit wordt verricht;
 - b. de verwachte datum van het begin van de activiteit; en
 - c. de verwachte duur ervan.
2. Onverwijld na het wijzigen van de begrenzing of de verwachte datum van het begin van de activiteit worden de gewijzigde gegevens verstrekt aan het college van burgemeester en wethouders.
3. Het eerste lid is niet van toepassing:
 - a. als het alleen gaat om het tijdelijk uitnemen van grond; of
 - b. op het graven in de bodem in verband met een spoedreparatie van vitale ondergrondse infrastructuur.

Artikel 22.129 Bodem en afval: tijdelijke opslag van vrijkomende grond

Met het oog op het beschermen van de gezondheid, het beschermen van de kwaliteit van de bodem en het doelmatig beheer van afvalstoffen wordt grond die bij het graven is vrijgekomen niet langer dan acht weken na beëindiging van het graven in de directe nabijheid van de ontgravingslocatie opgeslagen.

Artikel 22.130 Bodem en afval: milieukundige begeleiding bij kleinschalig graven

Met het oog op het beschermen van de gezondheid, het beschermen van de kwaliteit van de bodem en het doelmatig beheer van afvalstoffen, wordt de activiteit milieukundig begeleid volgens BRL SIKB 6000 als het graven plaatsvindt op een locatie waar een afdeklaag is aangebracht als saneringsaanpak en de ontgraving dieper reikt dan deze afdeklaag.

Subparagraaf 22.3.7.3 Activiteiten op een locatie met historische bodemverontreiniging zonder onaanvaardbaar risico

Artikel 22.131 Toepassingsbereik

Deze paragraaf is van toepassing op een activiteit op een locatie waarvoor voorafgaand aan de inwerking-treding van de Omgevingswet een beschikking is vastgesteld krachtens artikel 29 in samenhang met artikel 37, eerste lid, van de Wet bodembescherming, zoals die wet luidde voor de inwerking-treding van de Omgevingswet, waarin is vastgesteld dat bij het huidige dan wel voorgenomen gebruik van de bodem of de mogelijke verspreiding van de verontreiniging geen sprake is van zodanige risico's voor mens, plant of dier dat spoedige sanering noodzakelijk is.

Artikel 22.132 Bodem: mitigerende maatregelen

Degene die een activiteit als bedoeld in artikel 22.131, verricht, neemt in het belang van bescherming van de bodem maatregelen die redelijkerwijs van hem kunnen worden verlangd om verdere verontreiniging van de bodem te voorkomen of te beperken of, als dat redelijkerwijs mogelijk is in samenhang met de activiteit die wordt verricht, ongedaan te maken.

Subparagraaf 22.3.7.4 Saneren van de bodem in het gebied De Kempen

Artikel 22.133 Gereserveerd

Gereserveerd

Artikel 22.134 Gereserveerd

Gereserveerd

Artikel 22.135 Gereserveerd

Gereserveerd

Artikel 22.136 Gereserveerd

Gereserveerd

Paragraaf 22.3.8 Afvalwaterbeheer

Subparagraaf 22.3.8.1 Lozen van grondwater bij sanering of ontwatering

Artikel 22.137 Toepassingsbereik

Deze paragraaf is van toepassing op het lozen van grondwater afkomstig van:

- a. een bodemsanering of grondwatersanering;
- b. een onderzoek voorafgaand aan een grondwatersanering; en
- c. ontwatering.

Artikel 22.138 Gegevens en bescheiden

1. Ten minste vier weken voor het begin van de activiteit, bedoeld in artikel 22.137, worden aan het college van burgemeester en wethouders gegevens en bescheiden verstrekt over:
 - a. de aard en omvang van de lozing; en
 - b. de verwachte datum van het begin van de activiteit.
2. Ten minste vier weken voordat de activiteit wijzigt, worden de gewijzigde gegevens verstrekt aan het college van burgemeester en wethouders.
3. Het eerste en tweede lid gelden niet voor het lozen van grondwater afkomstig van ontwatering, als:
 - a. het lozen niet langer dan 48 uur duurt; of
 - b. het lozen plaatsvindt bij wonen.
4. In afwijking van het eerste en tweede lid worden de gegevens en bescheiden ten minste vijf werkdagen voor het begin van het lozen van grondwater afkomstig van ontwatering verstrekt, als het lozen langer duurt dan 48 uur maar niet langer dan 8 weken.

Artikel 22.139 Lozen van grondwater bij saneringen

1. Met het oog op het doelmatig beheer van afvalwater kan grondwater afkomstig van een bodemsanering of grondwatersanering of een onderzoek voorafgaand aan een grondwatersanering, worden geloosd op of in de bodem of in een schoonwaterriool.
2. Voor het lozen van dat grondwater op of in de bodem zijn de emissiegrenswaarden de waarden, bedoeld in bijlage XIX bij het Besluit kwaliteit leefomgeving, gemeten in een steekmonster.
3. Voor het lozen van dat grondwater in een schoonwaterriool zijn de emissiegrenswaarden de waarden, bedoeld in tabel 22.3.26, gemeten in een steekmonster.
4. Dat grondwater wordt niet geloosd in een vuilwaterriool.

Tabel 22.3.26 Emissiegrenswaarden

Stof	Emissiegrenswaarden in µg/l of mg/l
Naftaleen	0,2 µg/l
PAK's	1 µg/l
BTEX	50 µg/l
Vluchtige organohalogeene-verbindingen uitgedrukt als chloor	20 µg/l
Aromatische organohalogeene-verbindingen	20 µg/l
Minerale olie	500 µg/l
Cadmium	4 µg/l
Kwik	1 µg/l
Koper	11 µg/l
Nikkel	41 µg/l
Lood	53 µg/l
Zink	120 µg/l
Chroom	24 µg/l
Onopgeloste stoffen	50 mg/l

Artikel 22.140 Lozen van grondwater bij ontwatering

1. Met het oog op het doelmatig beheer van afvalwater kan grondwater bij ontwatering, dat niet afkomstig is van een bodemsanering, een grondwatersanering of een onderzoek voorafgaand aan een bodemsanering of grondwatersanering en dat geen drainagewater als bedoeld in paragraaf 4.77 van het Besluit activiteiten leefomgeving is, worden geloosd op of in de bodem of in een voorziening voor de inzameling en het transport van afvalwater.
2. Voor het lozen van dat grondwater in een schoonwaterriool is de emissiegrenswaarde voor onopgeloste stoffen 50 mg/l en voor ijzer 5 mg/l, gemeten in een steekmonster.
3. Voor het lozen van dat grondwater in een vuilwaterriool is de emissiegrenswaarde voor onopgeloste stoffen 300 mg/l.
4. Het lozen van dat grondwater in een vuilwaterriool duurt niet langer dan 8 weken en de geloosde hoeveelheid is ten hoogste 5 m³/u.
5. Het tweede tot en met vierde lid zijn niet van toepassing op het lozen van grondwater afkomstig van ontwatering bij wonen.

Artikel 22.141 Meet- en rekenbepalingen

1. Op het bemonsteren van afvalwater is NEN 6600-1 van toepassing, en een monster is niet gefiltreerd.
2. Op het conserveren van een monster is NEN-EN-ISO 5667-3 van toepassing.

3. Bij het analyseren van een monster worden onopgeloste stoffen meegenomen, en op het analyseren is van toepassing:
 - a. voor BTEX: NEN-EN-ISO 15680;
 - b. voor polycyclische aromatische koolwaterstoffen: NEN-EN-ISO 17993;
 - c. voor tetrachlooretheen, trichlooretheen, 1,2-dichlooretheen, 1,1,1-trichloorethaan, vinylchloride, de som van de vijf hiervoor genoemde stoffen, monochloorbenzeen, dichloorbenzeen, trichloorbenzenen: NEN-EN-ISO 10301 of NEN-EN-ISO 15680, waarbij voor vinylchloride enkel NEN-EN-ISO 15680 gebruikt kan worden;
 - d. voor minerale olie: NEN-EN-ISO 9377-2;
 - e. voor cadmium, koper, nikkel, lood, zink en chroom: NEN 6966 of NEN-EN-ISO 17294-2 of NEN-EN-ISO 11885, waarbij de elementen worden ontsloten volgens NEN-EN-ISO 15587-1 of NEN-EN-ISO 15587-2;
 - f. voor kwik: NEN-EN-ISO 17294-2 of NEN-EN-ISO 12846 of NEN-EN-ISO 17852, waarbij kwik wordt ontsloten volgens NEN-EN-ISO 15587-1 of NEN-EN-ISO 15587-2;
 - g. voor onopgeloste stoffen: NEN-EN 872;
 - h. voor chloride: NEN-EN-ISO 15682;
 - i. voor cyaniden totaal: NEN-EN-ISO 14403-1 en NEN-EN-ISO 14403-2;
 - j. voor ammonium, nitraat, totaal-fosfaat en sulfaat: NEN-ISO 15923-1;
 - k. voor fluoride: NEN 6589 of NEN 6578;
 - l. voor endosulfan, α -HCH, γ -HCH (lindaan), DDT (incl. DDD en DDE), aldrin, dieldrin, endrin, hexachloorbutadieen en hexachloorbenzeen: NEN-EN 16693;
 - m. voor dichloorpropeen: NEN-EN-ISO 15680;
 - n. voor mecoprop: NEN-EN-ISO 15913;
 - o. voor trichloorfenolen, tetrachloorfenol, dichloorfenolen en pentachloorfenol: NEN-EN 12673;
 - p. voor minerale olie: NEN-EN-ISO 9377-2;
 - q. voor anthraceen, fenanthreen, chryseen, fluorantheen, benzo(a)anthraceen, benzo(k)fluorantheen, benzo(a)pyreen, benzo(ghi)peryleen en indeno(123cd)pyreen: NEN-EN-ISO 17993;
 - r. voor trihalomethanen (THM): ISO 11423-1;
 - s. voor adsorbeerbare organische halogeenvbindingen (AOX): NEN-EN-ISO 9562;
 - t. voor de zuurgraad (pH): NEN-EN-ISO 10523; en
 - u. voor ijzerverbindingen: NEN-EN-ISO 17294-2.

Subparagraaf 22.3.8.2 Lozen van afvloeiend hemelwater dat niet afkomstig is van een bodembeschermende voorziening

Artikel 22.142 Toepassingsbereik

Deze paragraaf is van toepassing op het lozen van afvloeiend hemelwater dat:

- a. niet afkomstig is van een bodembeschermende voorziening;
- b. geen drainagewater als bedoeld in paragraaf 4.77 van het Besluit activiteiten leefomgeving is; en
- c. geen afvalwater van een kas als bedoeld in paragraaf 4.78 van dat besluit is.

Artikel 22.143 Gegevens en bescheiden

1. Ten minste zes maanden voor de voorgenomen aanleg van buiten de bebouwde kom gelegen rijkswegen en provinciale wegen en daarbij behorende bruggen, viaducten en andere kunstwerken, worden aan het college van burgemeester en wethouders gegevens en bescheiden verstrekt over:
 - a. de aard en omvang van de lozing van afvloeiend hemelwater; en
 - b. de verwachte datum van het begin van de activiteit.
2. Ten minste zes maanden voor het veranderen van het lozen door een reconstructie of ingrijpende wijziging van die wegen of daarbij behorende bruggen, viaducten en andere kunstwerken, worden de gewijzigde gegevens verstrekt aan het college van burgemeester en wethouders.

Artikel 22.144 Lozen van afvloeiend hemelwater

1. Met het oog op het doelmatig beheer van afvalwater kan afvloeiend hemelwater worden geloosd op of in de bodem of in een schoonwaterriool.
2. Afvloeiend hemelwater wordt alleen in een vuilwaterriool geloosd als het lozen op of in de bodem, in een schoonwaterriool of op een oppervlaktewaterlichaam redelijkerwijs niet mogelijk is.
3. Het tweede lid is niet van toepassing op het lozen van afvloeiend hemelwater dat:
 - a. afkomstig is van wonen; of

- b. al plaatsvond voordat het Activiteitenbesluit milieubeheer of het Besluit lozen buiten inrichtingen op de lozing van toepassing werd.
4. In afwijking van het eerste lid wordt afvloeiend hemelwater afkomstig van buiten de bebouwde kom gelegen rijkswegen en provinciale wegen, alleen in een schoonwaterriool geloosd als lozen op of in de bodem redelijkerwijs niet mogelijk is.
5. Bij het lozen vanuit een pompkelder van een tunnel of een verdiept weggedeelte is, als dat redelijkerwijs mogelijk is, een voorziening aanwezig om, in afwijking van het vierde lid, het meest vervuilde hemelwater in een vuilwaterriool te lozen.

Subparagraaf 22.3.8.3 Lozen van huishoudelijk afvalwater

Artikel 22.145 Toepassingsbereik

Deze paragraaf is van toepassing op het lozen van huishoudelijk afvalwater.

Artikel 22.146 Gegevens en bescheiden

1. Ten minste vier weken voor het begin van de activiteit, bedoeld in artikel 22.148, worden aan het college van burgemeester en wethouders gegevens en bescheiden verstrekt over:
 - a. het aantal inwonerequivalenten dat wordt geloosd;
 - b. de wijze van behandeling van het afvalwater; en
 - c. de verwachte datum van het begin van de activiteit.
2. Ten minste vier weken voordat de activiteit wijzigt, worden de gewijzigde gegevens verstrekt aan het college van burgemeester en wethouders.
3. Het eerste en tweede lid gelden niet voor het lozen van huishoudelijk afvalwater:
 - a. vanuit een spoorvoertuig als bedoeld in artikel 1 van de Spoorwegwet; of
 - b. op militaire oefenterreinen in het kader van militaire oefeningen.

Artikel 22.147 Geen voedselvermaling

Huishoudelijk afvalwater afkomstig van het bereiden van voedingsmiddelen in een huishouden en daarmee samenhangende activiteiten, dat afvalstoffen bevat die door versnijdende of vermalende apparatuur zijn versneden of vermalen, wordt niet geloosd.

Artikel 22.148 Lozen van huishoudelijk afvalwater

1. Met het oog op het voorkomen van verontreiniging van de bodem wordt huishoudelijk afvalwater alleen op of in de bodem geloosd als het lozen plaatsvindt buiten een bebouwde kom of binnen een bebouwde kom van waaruit stedelijk afvalwater wordt geloosd met een vervuilingswaarde van minder dan 2000 inwonerequivalenten, en de afstand tot het dichtstbijzijnde vuilwaterriool of een zuiveringstechnisch werk waarop kan worden aangesloten meer bedraagt dan:
 - a. 40 m bij niet meer dan 10 inwonerequivalenten;
 - b. 100 m bij meer dan 10 maar minder dan 25 inwonerequivalenten;
 - c. 600 m bij 25 of meer inwonerequivalenten maar minder dan 50 inwonerequivalenten;
 - d. 1.500 m bij 50 of meer inwonerequivalenten maar minder dan 100 inwonerequivalenten; en
 - e. 3.000 m bij 100 of meer inwonerequivalenten.
2. De afstand, bedoeld in het eerste lid, wordt berekend:
 - a. vanaf de kadastrale grens van het perceel waar het huishoudelijk afvalwater vrijkomt; en
 - b. langs de kortste lijn waarlangs de afvoerleidingen zonder overwegende bezwaren kunnen worden aangelegd.
3. In afwijking van het tweede lid, aanhef en onder a, wordt de afstand tot het dichtstbijzijnde vuilwaterriool of zuiveringstechnisch werk bij voortzetting van het lozen van huishoudelijk afvalwater op of in de bodem dat voor 1 juli 1990 al plaatsvond, berekend vanaf het gedeelte van het gebouw dat zich het dichtst bij een vuilwaterriool of een zuiveringstechnisch werk bevindt.
4. In afwijking van het eerste lid kan huishoudelijk afvalwater in de bodem worden geloosd:
 - a. vanuit een spoorvoertuig als bedoeld in artikel 1 van de Spoorwegwet; of
 - b. op militaire oefenterreinen in het kader van militaire oefeningen.

Artikel 22.149 Zuiveringsvoorziening huishoudelijk afvalwater

1. Met het oog op het voorkomen van verontreiniging van de bodem wordt huishoudelijk afvalwater dat wordt geloosd op of in de bodem, geleid via een zuiveringsvoorziening.
2. Voor dat afvalwater zijn de emissiegrenswaarden de waarden, bedoeld in tabel 22.3.27.

Tabel 22.3.27 Emissiegrenswaarden

Stof	Emissiegrenswaarden in mg/l	
	Representatief etmaalmonster	Steekmonster
Biochemisch zuurstofverbruik	30 mg/l	60 mg/l
Chemisch zuurstofverbruik	150 mg/l	300 mg/l
Onopgeloste stoffen	30 mg/l	60 mg/l

3. Als het huishoudelijk afvalwater minder dan zes inwonerequivalenten bevat kan het, in afwijking van het tweede lid, voor vermenging met ander afvalwater worden geleid door een septictank:
 - a. met een nominale inhoud van 6 m³ of meer, volgens NEN-EN 12566-1, en met een hydraulisch rendement van niet meer dan 10 g, volgens annex B van NEN-EN 12566-1; of
 - b. die is geplaatst voor 1 januari 2009 en is afgestemd op de hoeveelheid afvalwater dat wordt geloosd.
4. Het eerste en tweede lid gelden niet voor het lozen van huishoudelijk afvalwater:
 - a. vanuit een spoorvoertuig als bedoeld in artikel 1 van de Spoorwegwet; of
 - b. op militaire oefenterreinen in het kader van militaire oefeningen.

Artikel 22.150 Meet- en rekenbepalingen

1. Op het bemonsteren van afvalwater is NEN 6600-1 van toepassing, en een monster is niet gefiltreerd.
2. Op het conserveren van een monster is NEN-EN-ISO 5667-3 van toepassing.
3. Bij het analyseren van een monster worden onopgeloste stoffen meegenomen, en op het analyseren is van toepassing:
 - a. voor biochemisch zuurstofverbruik: NEN-EN-ISO 5815-1/2; en
 - b. voor chemisch zuurstofverbruik: NEN-ISO 15705.

Subparagraaf 22.3.8.4 Lozen van koelwater

Artikel 22.151 Toepassingsbereik

Deze paragraaf is van toepassing op het lozen van koelwater dat niet afkomstig is van een milieubelastende activiteit die is aangewezen in hoofdstuk 3 van het Besluit activiteiten leefomgeving.

Artikel 22.152 Gegevens en bescheiden

1. Ten minste vier weken voor het begin van de activiteit, bedoeld in artikel 22.151, worden aan het college van burgemeester en wethouders gegevens en bescheiden verstrekt over:
 - a. de maximale warmtevracht; en
 - b. de verwachte datum van het begin van de activiteit.
2. Ten minste vier weken voordat de activiteit wijzigt, worden de gewijzigde gegevens verstrekt aan het college van burgemeester en wethouders.

Artikel 22.153 Koelwater

1. Met het oog op het doelmatig beheer van afvalwater kan koelwater worden geloosd in schoonwaterriool.
2. Koelwater wordt alleen in een vuilwaterriool geloosd als het lozen in een schoonwaterriool of op een oppervlaktewaterlichaam redelijkerwijs niet mogelijk is.
3. Aan het te lozen koelwater worden geen chemicaliën toegevoegd.

Subparagraaf 22.3.8.5 Lozen bij onderhoudswerkzaamheden aan bouwwerken

Artikel 22.154 Toepassingsbereik

Deze paragraaf is van toepassing op het lozen van afvalwater afkomstig van reinigingswerkzaamheden, conserveringswerkzaamheden of andere onderhoudswerkzaamheden aan bouwwerken.

Artikel 22.155 Periodiek reinigen

Met het oog op het doelmatig beheer van afvalwater wordt afvalwater afkomstig van reinigingswerkzaamheden, conserveringswerkzaamheden of andere onderhoudswerkzaamheden aan bouwwerken niet in een voorziening voor de inzameling en het transport van afvalwater of op of in de bodem geloosd, tenzij het gaat om afvalwater afkomstig van reinigingswerkzaamheden die periodiek worden uitgevoerd en waarbij alleen vuilafzetting wordt verwijderd.

Subparagraaf 22.3.8.6 Lozen bij opslaan en overslaan van goederen

Artikel 22.156 Toepassingsbereik

Deze paragraaf is van toepassing op het lozen van afvalwater afkomstig van het opslaan en overslaan van goederen.

Artikel 22.157 Inerte goederen

Voor de toepassing van deze paragraaf worden in ieder geval de volgende goederen als inerte goederen beschouwd, voor zover deze niet verontreinigd zijn:

- a. bouwstoffen als bedoeld in paragraaf 4.123 van het Besluit activiteiten leefomgeving;
- b. grond en baggerspecie als bedoeld in paragraaf 4.124 van het Besluit activiteiten leefomgeving;
- c. A-hout en ongeschredderd B-hout;
- d. snoeihout;
- e. banden van voertuigen;
- f. autowrakken bij een autodemontagebedrijf waaruit alle vloeistoffen zijn afgetapt en wrakken van tweewielige motorvoertuigen bij een demontagebedrijf voor tweewielige motorvoertuigen waaruit alle vloeistoffen zijn afgetapt;
- g. straatmeubilair;
- h. tuinmeubilair;
- i. aluminium, ijzer en roestvrij staal;
- j. kunststof anders dan lege, ongereinigde verpakkingen van voedingsmiddelen, smeerolie, verf, lak of drukinkt, gewasbeschermingsmiddelen, biociden of gevaarlijke stoffen;
- k. kunststofgeïsoleerde kabels anders dan oliedrukkabels, gepantserde papier-loodkabels en papiergeïsoleerde grondkabels;
- l. papier en karton;
- m. textiel en tapijt; en
- n. vlakglas.

Artikel 22.158 Gegevens en bescheiden

1. Ten minste vier weken voor het begin van de activiteit, bedoeld in artikel 22.156, worden aan het college van burgemeester en wethouders gegevens en bescheiden verstrekt over:
 - a. de opgeslagen goederen; en
 - b. de verwachte datum van het begin van de activiteit.
2. Ten minste vier weken voordat de activiteit wijzigt, worden de gewijzigde gegevens verstrekt aan het college van burgemeester en wethouders.
3. Dit artikel is niet van toepassing op het lozen van afvalwater afkomstig van wonen.

Artikel 22.159 Lozen bij opslaan van inerte goederen

1. Met het oog op het doelmatig beheer van afvalwater kan afvalwater dat in contact is geweest met opgeslagen inerte goederen, worden geloosd op of in de bodem of in een voorziening voor de inzameling en het transport van afvalwater.
2. Dat afvalwater wordt alleen in een vuilwaterriool geloosd, als het lozen op of in de bodem, op een oppervlaktewaterlichaam of in een schoonwaterriool redelijkerwijs niet mogelijk is.

3. Voor het lozen van dat afvalwater in een voorziening voor de inzameling en het transport van afvalwater is de emissiegrenswaarde voor onopgeloste stoffen 300 mg/l, gemeten in een steekmonster.
4. Als de opgeslagen inerte goederen worden bevochtigd, wordt afvalwater dat met opgeslagen goederen in contact is geweest, zoveel mogelijk voor dit bevochtigen gebruikt.
5. Het tweede tot en met vierde lid zijn niet van toepassing op het lozen van afvalwater afkomstig van wonen.

Artikel 22.160 Meet- en rekenbepalingen

1. Op het bemonsteren van afvalwater is NEN 6600-1 van toepassing, en een monster is niet gefiltreerd.
2. Op het conserveren van een monster is NEN-EN-ISO 5667-3 van toepassing.
3. Op het analyseren van onopgeloste stoffen is NEN-EN 872 van toepassing.

Artikel 22.161 Uitzondering voorgeschreven lozingsroute bij opslaan van lekkende, uitlozende en vermestende goederen

Als in de waterschapsverordening een andere lozingsroute is toegestaan, wordt, in afwijking van artikel 4.1057, eerste lid, van het Besluit activiteiten leefomgeving, het te lozen afvalwater, bedoeld in dat artikel, geloosd in een vuilwaterriool of via die andere route.

Subparagraaf 22.3.8.7 Lozen vanuit gemeentelijke voorzieningen voor inzameling en transport van afvalwater

Artikel 22.162 Toepassingsbereik

Deze paragraaf is van toepassing op het lozen van afvalwater afkomstig uit:

- a. een openbaar ontwateringsstelsel of een openbaar hemelwaterstelsel; en
- b. een systeem als bedoeld in artikel 2.16, derde lid, van de Omgevingswet.

Artikel 22.163 Lozen vanuit openbaar hemelwaterstelsel en openbaar ontwateringsstelsel

Met het oog op het doelmatig beheer van afvalwater kan het afvalwater afkomstig uit een openbaar hemelwaterstelsel of een openbaar ontwateringsstelsel worden geloosd op of in de bodem, als dat stelsel voorkomt op het in het gemeentelijk rioleringsplan of een gemeentelijk rioleringsprogramma opgenomen overzicht van voorzieningen en maatregelen als bedoeld in artikel 2.16, eerste lid, onder a, onder 1° en 2°, van de Omgevingswet, en dat stelsel volgens dat plan of programma is uitgevoerd en wordt beheerd.

Artikel 22.164 Lozen van huishoudelijk afvalwater vanuit andere systemen

Met het oog op het doelmatig beheer van afvalwater kan huishoudelijk afvalwater afkomstig uit een systeem als bedoeld in artikel 2.16, derde lid, van de Omgevingswet, worden geloosd op of in de bodem, als dat systeem voorkomt op het in het gemeentelijk rioleringsplan of een gemeentelijk rioleringsprogramma opgenomen overzicht van die systemen en volgens dat plan of programma is uitgevoerd en wordt beheerd.

Subparagraaf 22.3.8.8 Lozen bij schoonmaken drinkwaterleidingen

Artikel 22.165 Toepassingsbereik

Deze paragraaf is van toepassing op het lozen van afvalwater afkomstig van het schoonmaken en in gebruik nemen van middelen voor het opslaan, transporteren en distribueren van drinkwater of warm tapwater als bedoeld in artikel 1 van de Drinkwaterwet of van huishoudwater als bedoeld in artikel 1 van het Drinkwaterbesluit.

Artikel 22.166 Schoonmaken drinkwaterleidingen

1. Met het oog op het doelmatig beheer van afvalwater kan afvalwater dat vrijkomt bij het schoonmaken en in gebruik nemen van de middelen voor opslag, transport en distributie van drinkwater of warm tapwater, worden geloosd op of in de bodem of in een schoonwaterriool.

2. Dat afvalwater wordt alleen in een vuilwaterriool geloosd als het lozen op of in de bodem, op een oppervlaktewaterlichaam of in een schoonwaterriool redelijkerwijs niet mogelijk is.
3. Bij het lozen op of in de bodem ontstaat geen wateroverlast.
4. Aan het water dat wordt gebruikt voor het schoonmaken en dat wordt geloosd op of in de bodem of in een schoonwaterriool worden geen chemicaliën toegevoegd.

Subparagraaf 22.3.8.9 Lozen bij calamiteitenoefeningen

Artikel 22.167 Toepassingsbereik

1. Deze paragraaf is van toepassing op het lozen van afvalwater dat vrijkomt bij een calamiteitenoefening.
2. Het eerste lid geldt niet voor het lozen van afvalwater afkomstig van een permanente voorziening voor het oefenen van brandbestrijdingstechnieken, bedoeld in artikel 3.259 van het Besluit activiteiten leefomgeving.

Artikel 22.168 Gegevens en bescheiden

1. Ten minste vier weken voor het begin van de activiteit, bedoeld in artikel 22.167, worden aan het college van burgemeester en wethouders gegevens en bescheiden verstrekt over:
 - a. de aard en omvang van de activiteit; en
 - b. de verwachte datum van het begin van de activiteit.
2. Ten minste vier weken voordat de activiteit wijzigt, worden de gewijzigde gegevens verstrekt aan het college van burgemeester en wethouders.

Artikel 22.169 Lozen bij calamiteitenoefeningen

Met het oog op het doelmatig beheer van afvalwater kan afvalwater dat vrijkomt bij een calamiteitenoefening worden geloosd op of in de bodem of in een voorziening voor de inzameling en het transport van afvalwater.

Paragraaf 22.3.9 Lozen bij telen, kweken, spoelen of sorteren van gewassen

Artikel 22.170 Toepassingsbereik

Deze paragraaf is van toepassing op het lozen van afvalwater afkomstig van het telen, kweken, spoelen of sorteren van gewassen, als een milieubelastende activiteit die is aangewezen in hoofdstuk 3 van het Besluit activiteiten leefomgeving de activiteit omvat.

Artikel 22.171 Gegevens en bescheiden

1. Ten minste vier weken voor het begin van het lozen, bedoeld in de artikelen 22.174 en 22.175, worden aan het college van burgemeester en wethouders gegevens en bescheiden verstrekt over:
 - a. de aard en omvang van de lozing;
 - b. de plaats van de lozingspunten; en
 - c. de verwachte datum van het begin van de activiteit.
2. Ten minste vier weken voordat de activiteit wijzigt, worden de gewijzigde gegevens verstrekt aan het college van burgemeester en wethouders.

Artikel 22.172 Recirculatie bij grondgebonden teelt in een kas

In afwijking van artikel 4.791I van het Besluit activiteiten leefomgeving hoeft bij het lozen van drainage-water afkomstig van het telen van gewassen in een kas die op materiaal groeien dat in verbinding staat met de ondergrond geen recirculatiesysteem aanwezig en in gebruik te zijn, als hergebruik van drainage-water niet doelmatig is en het lozen is aangevangen voor de inwerkingtreding van de Omgevingswet.

Artikel 22.173 Lozen bij spoelen van biologisch geteelde gewassen

1. In afwijking van artikel 4.761, eerste lid, van het Besluit activiteiten leefomgeving, wordt te lozen afvalwater afkomstig van het spoelen van biologisch geteelde gewassen, gelijkmatig verspreid over landbouwgronden of geloosd in een vuilwaterriool.
2. Voor het lozen van dat afvalwater in een vuilwaterriool is de emissiegrenswaarde voor onopgeloste stoffen 300 mg/l, gemeten in een steekmonster.
3. Als in de waterschapsverordening een andere lozingsroute is toegestaan, wordt het te lozen afvalwater, bedoeld in het eerste lid, gelijkmatig verspreid over landbouwgronden, geloosd in een vuilwaterriool of geloosd via die andere route.

Artikel 22.174 Lozen bij sorteren van biologisch geteeld fruit

1. In afwijking van artikel 4.773, eerste lid, van het Besluit activiteiten leefomgeving wordt te lozen afvalwater afkomstig van het sorteren van biologisch geteeld fruit, gelijkmatig verspreid over landbouwgronden of geloosd in een vuilwaterriool.
2. Voor het lozen van dat afvalwater in een vuilwaterriool is de emissiegrenswaarde voor onopgeloste stoffen 300 mg/l, gemeten in een steekmonster.
3. Als in de waterschapsverordening een andere lozingsroute is toegestaan, wordt het te lozen afvalwater, bedoeld in het eerste lid, gelijkmatig verspreid over landbouwgronden, geloosd in een vuilwaterriool of geloosd via die andere lozingsroute.

Artikel 22.175 Uitzondering voorgeschreven lozingsroute afvalwater uit een gebouw

Als in de waterschapsverordening een andere lozingsroute is toegestaan, wordt, in afwijking van artikel 4.795, eerste lid, van het Besluit activiteiten leefomgeving, het te lozen afvalwater, bedoeld in dat artikel, gelijkmatig verspreid over landbouwgronden of geloosd in een vuilwaterriool of via die andere route.

Artikel 22.176 Meet- en rekenbepalingen

1. Op het bemonsteren van afvalwater is NEN 6600-1 van toepassing, en een monster is niet gefiltreerd.
2. Op het conserveren van een monster is NEN-EN-ISO 5667-3 van toepassing.
3. Op het analyseren van onopgeloste stoffen is NEN-EN 872 van toepassing.

Paragraaf 22.3.10 Lozen bij maken van betonmortel

Artikel 22.177 Toepassingsbereik

Deze paragraaf is van toepassing op het lozen van afvalwater afkomstig van het reinigen van installaties en voorzieningen voor het maken van betonmortel en het inwendig reinigen van voertuigen waarin betonmortel is vervoerd, als een milieubelastende activiteit die is aangewezen in hoofdstuk 3 van het Besluit activiteiten leefomgeving de activiteit omvat.

Artikel 22.178 Gegevens en bescheiden

1. Ten minste vier weken voor het begin van een activiteit als bedoeld in artikel 22.177 worden aan het college van burgemeester en wethouders gegevens en bescheiden verstrekt over:
 - a. de lozingsroute;
 - b. de aard en omvang van de lozing; en
 - c. de verwachte datum van het begin van de activiteit.
2. Ten minste vier weken voordat de activiteit wijzigt, worden de gewijzigde gegevens verstrekt aan het college van burgemeester en wethouders.

Artikel 22.179 Water

1. In aanvulling op artikel 4.140, eerste lid, van het Besluit activiteiten leefomgeving kan te lozen afvalwater afkomstig van het reinigen van installaties en voorzieningen voor het maken van betonmortel

en het inwendig reinigen van voertuigen waarin betonmortel is vervoerd, ook worden geloosd in een voorziening voor de inzameling en het transport van afvalwater.

2. Voor het lozen van dat afvalwater in een schoonwaterriool zijn de emissiegrenswaarden de waarden, bedoeld in tabel 22.3.28, gemeten in een steekmonster.

Tabel 22.3.28 Emissiegrenswaarden

Stof	Emissiegrenswaarden in mg/l
Onopgeloste stoffen	100 mg/l
Chemisch zuurstofverbruik	200 mg/l

3. Voor het lozen van dat afvalwater in een vuilwaterriool is de emissiegrenswaarde voor onopgeloste stoffen 300 mg/l, gemeten in een steekmonster.

Artikel 22.180 Meet- en rekenbepalingen

1. Op het bemonsteren van afvalwater is NEN 6600-1 van toepassing, en een monster is niet gefiltreerd.
2. Op het conserveren van een monster is NEN-EN-ISO 5667-3 van toepassing.
3. Bij het analyseren van een monster worden onopgeloste stoffen meegenomen, en op het analyseren is van toepassing:
 - a. voor chemisch zuurstofverbruik: NEN-ISO 15705; en
 - b. voor onopgeloste stoffen: NEN-EN 872.

Paragraaf 22.3.11 Uitwassen van beton

Artikel 22.181 Toepassingsbereik

Deze paragraaf is van toepassing op het uitwassen van beton, als een milieubelastende activiteit die is aangewezen in hoofdstuk 3 van het Besluit activiteiten leefomgeving de activiteit omvat.

Artikel 22.182 Gegevens en bescheiden

1. Ten minste vier weken voor het begin van een activiteit als bedoeld in artikel 22.181 worden aan het college van burgemeester en wethouders gegevens en bescheiden verstrekt over:
 - a. de aard en omvang van de lozing; en
 - b. de verwachte datum van het begin van de activiteit.
2. Ten minste vier weken voordat de activiteit wijzigt, worden de gewijzigde gegevens verstrekt aan het college van burgemeester en wethouders.

Artikel 22.183 Water

1. In aanvulling op artikel 4.158, eerste lid, van het Besluit activiteiten leefomgeving, kan te lozen afvalwater afkomstig van het uitwassen van beton ook worden geloosd in een vuilwaterriool.
2. Voor het lozen van dat afvalwater is de emissiegrenswaarde voor onopgeloste stoffen 300 mg/l, gemeten in een steekmonster.

Artikel 22.184 Meet- en rekenbepalingen

1. Op het bemonsteren van afvalwater is NEN 6600-1 van toepassing, en een monster is niet gefiltreerd.
2. Op het conserveren van een monster is NEN-EN-ISO 5667-3 van toepassing.
3. Op het analyseren van onopgeloste stoffen is NEN-EN 872 van toepassing.

Paragraaf 22.3.12 Recreatieve visvijvers

Artikel 22.185 Toepassingsbereik

Deze paragraaf is van toepassing op het exploiteren van een recreatieve visvijver.

Artikel 22.186 Gegevens en bescheiden

1. Ten minste vier weken voor het begin van een activiteit als bedoeld in artikel 22.185 worden aan het college van burgemeester en wethouders de volgende gegevens en bescheiden verstrekt:
 - a. informatie over de aard en omvang van de activiteit en de aard en omvang van de daarbij behorende processen;
 - b. gegevens over de indeling van de locatie waarop de activiteit wordt verricht, waarbij het volgende wordt aangegeven:
 1. de grenzen van het terrein; en
 2. de plaats van de lozingspunten;
 - c. een situatietekening met een schaal van ten minste 1:10.000 waarop de activiteit is aangegeven en die is voorzien van een noordpijl; en
 - d. gegevens over de verwachte datum van het begin van de activiteit.
2. Ten minste vier weken voordat de activiteit wijzigt, worden de gewijzigde gegevens verstrekt aan het college van burgemeester en wethouders.

Artikel 22.187 Water: lozingsroute

Met het oog op het doelmatig beheer van afvalwater kan spuiwater uit recreatieve visvijvers worden geloosd op of in de bodem of in een schoonwaterriool. Het spuiwater wordt niet geloosd in een vuilwaterriool.

Paragraaf 22.3.13 Ontwikkelen of afdrukken van fotografisch materiaal

Artikel 22.188 Toepassingsbereik

1. Deze paragraaf is van toepassing op het ontwikkelen of afdrukken van fotografisch materiaal.
2. Deze paragraaf is niet van toepassing op:
 - a. digitaal afdrukken; en
 - b. ontwikkelen of afdrukken van fotografisch materiaal bij wonen.

Artikel 22.189 Gegevens en bescheiden

1. Ten minste vier weken voor het begin van een activiteit als bedoeld in artikel 22.188 worden aan het college van burgemeester en wethouders de volgende gegevens en bescheiden verstrekt:
 - a. informatie over de aard en omvang van de activiteit en de aard en omvang van de daarbij behorende processen;
 - b. gegevens over de indeling van de locatie waarop de activiteit wordt verricht, waarbij het volgende wordt aangegeven:
 1. de grenzen van het terrein;
 2. de ligging en de indeling van de gebouwen;
 3. het gebruik van de te onderscheiden ruimten;
 4. de ligging van de bedrijfsriolering; en
 5. de plaats van de lozingspunten;
 - c. een situatietekening met een schaal van ten minste 1:10.000 waarop de activiteit is aangegeven en die is voorzien van een noordpijl; en
 - d. gegevens over de verwachte datum van het begin van de activiteit.
2. Ten minste vier weken voordat de activiteit wijzigt, worden de gewijzigde gegevens verstrekt aan het college van burgemeester en wethouders.

Artikel 22.190 Water

1. Met het oog op het doelmatig beheer van afvalwater kan afvalwater afkomstig van het ontwikkelen of afdrukken van fotografisch materiaal worden geloosd in een vuilwaterriool. Het afvalwater wordt niet geloosd op of in de bodem of in een schoonwaterriool.
2. Er worden in goede staat verkerende afkwetsrollen gebruikt en er wordt een doelmatige zilverterugwininstallatie toegepast.
3. In afwijking van het tweede lid hoeft geen zilverterugwininstallatie te worden toegepast als per jaar minder dan 700 liter aan gebruiksklare fixeer wordt gebruikt en er gedragsvoorschriften zijn opgesteld en worden nageleefd gericht op het beperken van de emissie van zilver.

4. Voor het afvalwater is de emissiegrenswaarde voor zilver 4 milligram per liter, gemeten in een steekmonster.

Artikel 22.191 Meet- en rekenbepalingen

1. Op het bemonsteren van afvalwater is NEN 6600-1 van toepassing, en een monster is niet gefiltreerd.
2. Op het conserveren van een monster is NEN-EN-ISO 5667-3 van toepassing.
3. Op het analyseren van zilver is NEN 6966, NEN-EN-ISO 17294-2, NEN-EN-ISO 11885 of NEN 6965 van toepassing, waarbij onopgeloste stoffen worden meegenomen in de analyse en elementen worden ontsloten volgens NEN-EN-ISO 15587-1 of NEN-EN-ISO 15587-2.

Paragraaf 22.3.14 Wassen van motorvoertuigen

Artikel 22.192 Toepassingsbereik

1. Deze paragraaf is van toepassing op het uitwendig wassen van motorvoertuigen.
2. Deze paragraaf is niet van toepassing:
 - a. als een milieubelastende activiteit die is aangewezen in hoofdstuk 3 van het Besluit activiteiten leefomgeving de activiteit omvat; en
 - b. op wassen van motorvoertuigen bij wonen.

Artikel 22.193 Bodem

1. Met het oog op het voorkomen van verontreiniging van de bodem met oliën, vetten en koelvloeistof wordt gewassen boven een vloeistofdichte bodemvoorziening.
2. Motorvoertuigen kunnen ook worden gewassen op een mobiele wasinstallatie die zodanig is uitgevoerd dat vloeistoffen niet in de bodem kunnen geraken, als die mobiele wasinstallatie niet langer dan zes maanden aaneengesloten op eenzelfde locatie is geplaatst.
3. Het eerste lid is niet van toepassing, als per week ten hoogste één motorvoertuig waarmee geen gewasbeschermingsmiddelen zijn toegepast, uitwendig wordt gewassen.

Artikel 22.194 Water

1. Met het oog op het doelmatig beheer van afvalwater kan afvalwater afkomstig van het wassen van motorvoertuigen worden geloosd in een vuilwaterriool. Het afvalwater wordt niet geloosd in een schoonwaterriool.
2. Het lozen op of in de bodem is toegestaan, als per week ten hoogste één motorvoertuig waarmee geen gewasbeschermingsmiddelen zijn toegepast, uitwendig wordt gewassen.
3. Voor het afvalwater dat wordt geloosd in een vuilwaterriool is de emissiegrenswaarde voor olie 20 mg/l, gemeten in een steekmonster, of dat afvalwater wordt voor vermenging met ander afvalwater geleid door een slibvangput en olieafscheider:
 - a. volgens NEN-EN 858-1 of NEN-EN 858-1/A1 en NEN-EN 858-2; of
 - b. die zijn geplaatst voor 2 november 2010 en zijn afgestemd op de hoeveelheid afvalwater dat wordt geloosd.

Artikel 22.195 Meet- en rekenbepalingen

1. Op het bemonsteren van afvalwater is NEN 6600-1 van toepassing, en een monster is niet gefiltreerd.
2. Op het conserveren van een monster is NEN-EN-ISO 5667-3 van toepassing.
3. Bij het analyseren van een monster worden onopgeloste stoffen meegenomen, en op het analyseren is voor olie NEN-EN-ISO 9377-2 van toepassing.

Paragraaf 22.3.15 Niet-industriële voedselbereiding

Artikel 22.196 Toepassingsbereik

1. Deze paragraaf is van toepassing op het bereiden van voedingsmiddelen met:
 - a. keukenapparatuur;
 - b. grootkeukenapparatuur;
 - c. een of meer bakkerijovens die chargegewijs worden beladen; of
 - d. een of meer bakkerijovens die continu worden beladen met een nominaal vermogen of een aansluitwaarde van ten hoogste 100 kW.
2. Deze paragraaf is niet van toepassing als een activiteit als bedoeld in artikel 3.128 van het Besluit activiteiten leefomgeving de activiteit omvat, met uitzondering van het bereiden van voedingsmiddelen voor personen die werken op de locatie waarop de activiteit wordt verricht.

Artikel 22.197 Gegevens en bescheiden

1. Ten minste vier weken voor het begin van een activiteit als bedoeld in artikel 22.196 worden aan het college van burgemeester en wethouders de volgende gegevens en bescheiden verstrekt:
 - a. informatie over de aard en omvang van de activiteit en de aard en omvang van de daarbij behorende processen;
 - b. gegevens over de indeling van de locatie waarop de activiteit wordt verricht, waarbij het volgende wordt aangegeven:
 1. de grenzen van het terrein;
 2. de ligging en de indeling van de gebouwen;
 3. het gebruik van de te onderscheiden ruimten;
 4. de ligging van de bedrijfsriolering; en
 5. de plaats van de lozingspunten;
 - c. een situatietekening met een schaal van ten minste 1:10.000 waarop de activiteit is aangegeven en die is voorzien van een noordpijl; en
 - d. gegevens over de verwachte datum van het begin van de activiteit.
2. Ten minste vier weken voordat de activiteit wijzigt, worden de gewijzigde gegevens verstrekt aan het college van burgemeester en wethouders.
3. Het eerste en tweede lid zijn niet van toepassing op het bereiden van voedingsmiddelen voor personen die wonen of werken op de locatie waarop de activiteit wordt verricht.

Artikel 22.198 Water

1. Met het oog op het doelmatig beheer van afvalwater kan afvalwater afkomstig van het bereiden van voedingsmiddelen worden geloosd in een vuilwaterriool. Het afvalwater wordt niet geloosd in een schoonwaterriool.
2. Als niet in een vuilwaterriool kan worden geloosd, kan het afvalwater op de bodem worden geloosd, als het afvalwater gezamenlijk met huishoudelijk afvalwater wordt geloosd en de voorzieningen voor het zuiveren van huishoudelijk afvalwater zijn berekend op het zuiveren van het afvalwater afkomstig van het bereiden van voedingsmiddelen.
3. Afvalwater dat afvalstoffen bevat, die door versnijdende of vermalende apparatuur zijn versneden of vermalen, wordt niet geloosd.
4. Vethoudend afvalwater dat wordt geloosd, wordt voor vermenging met ander afvalwater geleid door:
 - a. een vetafscheider en slibvangput volgens NEN-EN 1825-1 en NEN-EN 1825-2; of
 - b. een vetafscheider en slibvangput die zijn geplaatst voor 14 september 2004 en zijn afgestemd op de hoeveelheid afvalwater die wordt geloosd.
5. In afwijking van NEN-EN 1825-1 en NEN-EN 1825-2 kan met een lagere frequentie van het legen en reinigen dan daar vermeld worden volstaan als dit geen nadelige gevolgen heeft voor het doelmatig functioneren van de afscheider.

Artikel 22.199 Geur

1. Met het oog op het voorkomen of het beperken van geurhinder worden afgezogen dampen en gassen die naar de buitenlucht worden geëmitteerd:
 - a. ten minste 2 m boven de hoogste daklijn van de binnen 25 m van de uitmonding gelegen bebouwing afgevoerd; of

- b. geleid door een ontgeuringsinstallatie.
2. Dampen die vrijkomen bij het bereiden van voedingsmiddelen met grootkeukenapparatuur door frituren, bakken in olie of vet of grillen, anders dan met houtskool, worden afgezogen en geleid door een vetvangend filter.
3. Het eerste en tweede lid zijn niet van toepassing:
 - a. op het bereiden van voedingsmiddelen met keukenapparatuur; en
 - b. als het mogelijke effect van de geuremissie van de uittrekkende lucht van een afzuiginstallatie beperkt blijft tot een gezoneerd industrieterrein, op een industrieterrein waarvoor geluidproductieplafonds als omgevingswaarden zijn vastgesteld of een Activiteitenbesluit-bedrijventerrein met minder dan één geurgevoelig gebouw per hectare.
4. Voor zover er geen verandering van de activiteit plaatsvindt die leidt tot een toename van de geurbelasting op een geurgevoelig gebouw, is het eerste lid niet van toepassing als voor 1 januari 2008 voor die activiteit:
 - a. een vergunning is verleend die voor die datum onherroepelijk is; of
 - b. voorschriften golden op grond van een van de besluiten, genoemd in artikel 6.43 van het Activiteitenbesluit milieubeheer, zoals dat besluit luidde voor de inwerkingtreding van de Omgevingswet.

Paragraaf 22.3.16 Voedingsmiddelenindustrie

Artikel 22.200 Toepassingsbereik

1. Deze paragraaf is van toepassing op een milieubelastende activiteit als bedoeld in artikel 3.128 van het Besluit activiteiten leefomgeving.
2. Deze paragraaf is niet van toepassing op een milieubelastende activiteit die als vergunningplichtig is aangewezen in artikel 3.129, eerste lid, 3.130 of 3.131 van het Besluit activiteiten leefomgeving.

Artikel 22.201 Geur: beginnen of uitbreiden activiteit

1. Het beginnen of uitbreiden in capaciteit van een activiteit als bedoeld in artikel 22.200 is alleen toegestaan als nieuwe geurhinder op een geurgevoelig gebouw wordt voorkomen.
2. Het eerste lid is ook van toepassing op het wijzigen van de activiteit, als die wijziging leidt tot een grotere of andere geurbelasting ter plaatse van een geurgevoelig gebouw.

Paragraaf 22.3.17 Slachten van dieren en bewerken van dierlijke bijproducten of uitsnijden van vlees, vis of organen.

Artikel 22.202 Toepassingsbereik

1. Deze paragraaf is van toepassing op:
 - a. het slachten van ten hoogste 10.000 kilogram levend gewicht aan dieren per week en het broeien, koken of pekelen van daarbij vrijkomende dierlijke bijproducten;
 - b. het uitsnijden van vlees van karkassen of karkasdelen;
 - c. het uitsnijden van vis; of
 - d. het uitsnijden en pekelen van organen.
2. Deze paragraaf is niet van toepassing als een activiteit als bedoeld in artikel 3.128 van het Besluit activiteiten leefomgeving de activiteit omvat.

Artikel 22.203 Gegevens en bescheiden

1. Ten minste vier weken voor het begin van een activiteit als bedoeld in artikel 22.202 worden aan het college van burgemeester en wethouders de volgende gegevens en bescheiden verstrekt:
 - a. informatie over de aard en omvang van de activiteit en de aard en omvang van de daarbij behorende processen;
 - b. gegevens over de indeling van de locatie waarop de activiteit wordt verricht, waarbij het volgende wordt aangegeven:
 1. de grenzen van het terrein;
 2. de ligging en de indeling van de gebouwen;
 3. het gebruik van de te onderscheiden ruimten;
 4. de ligging van de bedrijfsriolering;

5. de plaats van de lozingspunten; en
 6. de plaats waar bodembedreigende stoffen worden gebruikt, geproduceerd of uitgestoten;
 - c. een situatietekening met een schaal van ten minste 1:10.000 waarop de activiteit is aangegeven en die is voorzien van een noordpijl; en
 - d. gegevens over de verwachte datum van het begin van de activiteit.
2. Ten minste vier weken voordat de activiteit wijzigt, worden de gewijzigde gegevens verstrekt aan het college van burgemeester en wethouders.

Artikel 22.204 Water: lozingsroute en zuivering

1. Met het oog op het doelmatig beheer van afvalwater vindt het slachten van dieren en het broeien, koken of pekelen van daarbij vrijkomende dierlijke bijproducten inpandig plaats.
2. Te lozen afvalwater kan worden geloosd in een vuilwaterriool, als dat afvalwater afkomstig is van:
 - a. het bewerken van dierlijke bijproducten; of
 - b. het reinigen en desinfecteren van ruimtes waar een activiteit als bedoeld in artikel 22.202 is uitgevoerd.
3. Het afvalwater wordt niet geloosd op of in de bodem of in een schoonwaterriool.
4. Vethoudend afvalwater dat wordt geloosd, wordt voor vermenging met ander afvalwater geleid door:
 - a. een vetafscheider en slibvangput volgens NEN-EN 1825-1 en NEN-EN 1825-2;
 - b. een vetafscheider en slibvangput die zijn geplaatst voor 14 september 2004 en zijn afgestemd op de hoeveelheid afvalwater dat wordt geloosd; of
 - c. een flocculatieafscheider die is geplaatst voor 1 januari 2013 en is afgestemd op de hoeveelheid afvalwater dat wordt geloosd.
5. In afwijking van NEN-EN 1825-1 en NEN-EN 1825-2 kan met een lagere frequentie van het legen en reinigen dan in die normen vermeld worden volstaan als dit geen nadelige gevolgen heeft voor het doelmatig functioneren van de afscheider.
6. Het afvalwater wordt niet door een biologische zuivering geleid.
7. Dit artikel is niet van toepassing op afvalwater afkomstig van wonen.

Artikel 22.205 Geur: voorkomen of beperken geurhinder

1. Met het oog op het voorkomen of het beperken van geurhinder:
 - a. wordt bij het slachten van dieren ten minste de vaste dierlijke mest die vrijkomt bij het slachten in afgesloten, lekvrije tonnen of bakken opgeslagen; en
 - b. worden dampen en gassen van het broeien of koken van dierlijke bijproducten afgezogen, als deze op de buitenlucht worden geëmitteerd:
 1. ten minste 2 m boven de hoogste daklijn van de binnen 25 m van de uitmonding gelegen gebouwen afgevoerd; of
 2. geleid door een doelmatige ontgeuringsinstallatie.
2. Voor zover er geen verandering van de activiteit plaatsvindt die leidt tot een toename van de geurbelasting op een geurgevoelig gebouw, is het eerste lid, onder b, niet van toepassing als voor 1 januari 2008 voor die activiteit:
 - a. een vergunning is verleend die voor die datum onherroepelijk is; of
 - b. voorschriften golden op grond van een van de besluiten, genoemd in artikel 6.43 van het Activiteitenbesluit milieubeheer, zoals dat besluit luidde voor de inwerkingtreding van de Omgevingswet.

Artikel 22.206 Bodem: bodembeschermende voorziening

Met het oog op het voorkomen van verontreiniging van de bodem vindt het pekelen van dierlijke bijproducten en organen plaats boven een aaneengesloten bodemvoorziening.

Artikel 22.207 Bodem: logboek bodembeschermende voorziening

Er wordt een logboek bijgehouden waarin voor bodembeschermende voorzieningen gegevens worden vastgelegd over controles, beoordelingen, onderhoud en reparaties.

Artikel 22.208 Bodem: eindonderzoek bodem

1. Bij het beëindigen van het pekelen van dierlijke bijproducten of organen wordt een eindonderzoek bodem verricht om de kwaliteit van de bodem vast te stellen.
2. Het bodemonderzoek gaat over de bodembedreigende stoffen die zijn gebruikt, geproduceerd of uitgestoten op het gedeelte van de locatie waar het pekelen van dierlijke bijproducten of organen is verricht.
3. Het bodemonderzoek voldoet aan NEN 5725 en NEN 5740 en het veldwerk wordt verricht door een onderneming met een erkenning bodemkwaliteit voor BRL SIKB 2000 of een certificatie-instantie of inspectie-instantie met een erkenning bodemkwaliteit voor AS SIKB 2000.

Artikel 22.209 Bodem: rapport van het eindonderzoek bodem

Het rapport van het eindonderzoek bodem bevat:

- a. de naam en het adres van degene die het onderzoek heeft verricht;
- b. de wijze waarop het onderzoek is verricht;
- c. de aard en de mate van de aangetroffen verontreinigde stoffen en de herkomst daarvan;
- d. informatie over het huidige en eerdere gebruik van het terrein;
- e. bestaande informatie over bodemmetingen en grondwatermetingen die de toestand van de bodem en het grondwater weergeven op het tijdstip van opstelling van het rapport, of anderszins nieuwe bodemmetingen en grondwatermetingen voor het constateren van eventuele verontreiniging van de bodem door de bodemverontreinigende stoffen die bij de activiteit zijn gebruikt, zijn geproduceerd of zijn vrijgekomen; en
- f. als de kwaliteit van de bodem wordt hersteld: de wijze waarop en de mate waarin dit gebeurt.

Artikel 22.210 Gegevens en bescheiden: beëindigen activiteit

Ten hoogste zes maanden na het beëindigen van het pekelen van dierlijke bijproducten of organen wordt een rapport van het eindonderzoek bodem verstrekt aan het college van burgemeester en wethouders.

Artikel 22.211 Bodem: herstel van de bodemkwaliteit

1. Als de bodem is verontreinigd, wordt uiterlijk zes maanden na het toezenden van het rapport van het eindonderzoek bodem de bodemkwaliteit hersteld tot:
 - a. de bodemkwaliteit en grondwaterkwaliteit, die is vastgesteld in een rapport volgens NEN 5740 dat is opgesteld voor het begin van de het pekelen van dierlijke bijproducten of organen;
 - b. de bodemkwaliteit van de locatie waarop de activiteit is verricht, zoals die is vastgelegd op een bodemkwaliteitskaart als bedoeld in artikel 47, onder a, of 57, tweede lid, van het Besluit bodemkwaliteit; of
 - c. de achtergrondwaarden, vastgesteld op grond van artikel 1 van het Besluit bodemkwaliteit.
2. Het herstel wordt verricht door een onderneming met een erkenning bodemkwaliteit voor BRL SIKB 7000.

Artikel 22.212 Informeren: herstelwerkzaamheden

1. Het college van burgemeester en wethouders wordt ten minste vijf dagen voor het begin van de herstelwerkzaamheden geïnformeerd over de begindatum.
2. Het college van burgemeester en wethouders wordt ten hoogste vijf dagen na beëindiging van de herstelwerkzaamheden geïnformeerd over de einddatum.

Artikel 22.213 Water: opruimen gemorste en gelekte stoffen

1. Met het oog op het doelmatig beheer van afvalwater worden bij het pekelen van dierlijke bijproducten en organen de gemorste of gelekte stoffen zoveel mogelijk zonder verder toevoegen van water opgeruimd en afgevoerd als afvalstof en wordt zoveel mogelijk voorkomen dat deze stoffen in het afvalwater terecht kunnen komen.
2. Dit artikel is niet van toepassing op afvalwater afkomstig van wonen.

Paragraaf 22.3.18 Opwekken van elektriciteit met een windturbine

Artikel 22.214 Toepassingsbereik

1. Deze paragraaf is van toepassing op het opwekken van elektriciteit met een windturbine, bedoeld in artikel 3.11 van het Besluit activiteiten leefomgeving als:
 - a. die slagschaduw veroorzaakt in een verblijfsruimte van een slagschaduwgevoelig gebouw dat op een locatie is toegelaten op grond van een omgevingsplan of een omgevingsvergunning voor een omgevingsplanactiviteit; of
 - b. die lichtschildering veroorzaakt.
2. Deze paragraaf is niet van toepassing op slagschaduw door een windturbine, in een verblijfsruimte van een slagschaduwgevoelig gebouw dat op een locatie is toegelaten op grond van een omgevingsplan of een omgevingsvergunning voor een omgevingsplanactiviteit voor een duur van niet meer dan tien jaar.
3. Deze paragraaf is ook niet van toepassing voor zover het gaat om een windpark met 3 of meer windturbines.

Artikel 22.215 Toepassingsbereik: eerbiedigende werking

1. In afwijking van artikel 22.214, tweede lid, is deze paragraaf ook van toepassing op slagschaduw door een windturbine in een verblijfsruimte van een slagschaduwgevoelig gebouw, dat is toegelaten voor een duur van niet meer dan tien jaar:
 - a. in het tijdelijke deel van dit omgevingsplan, bedoeld in artikel 22.1, onder a, van de Omgevingswet; of
 - b. in een omgevingsvergunning voor een omgevingsplanactiviteit die is aangevraagd voor de inwerkingtreding van de Omgevingswet.
2. In afwijking van artikel 22.214, eerste lid, is deze paragraaf niet van toepassing op slagschaduw door een windturbine in een verblijfsruimte van een slagschaduwgevoelig gebouw dat nog niet aanwezig is maar mag worden gebouwd op grond van:
 - a. het tijdelijke deel van dit omgevingsplan, bedoeld in artikel 22.1, onder a, van de Omgevingswet; of
 - b. een omgevingsvergunning voor een omgevingsplanactiviteit die is aangevraagd voor de inwerkingtreding van de Omgevingswet.

Artikel 22.216 Slagschaduw: stilstandvoorziening

1. Met het oog op het voorkomen of beperken van slagschaduw is de windturbine voorzien van een automatische stilstandvoorziening die de windturbine afschakelt als gemiddeld meer dan zeventien dagen per jaar gedurende meer dan twintig minuten per dag slagschaduw kan optreden in een verblijfsruimte van een slagschaduwgevoelig gebouw en voor zover de afstand tussen de windturbine en een slagschaduwgevoelig gebouw minder dan twaalf maal de rotordiameter bedraagt.
2. De afstand wordt gemeten van een punt op ashoogte van de windturbine:
 - a. tot de gevel van een slagschaduwgevoelig gebouw; en
 - b. tot de begrenzing van de locatie voor het plaatsen van een woonschip of woonwagen.

Artikel 22.217 Slagschaduw: functionele binding

Artikel 22.216 is niet van toepassing op slagschaduw door een windturbine in een slagschaduwgevoelig gebouw dat een functionele binding heeft met de windturbine.

Artikel 22.218 Slagschaduw: voormalige functionele binding

- Bij een agrarische activiteit is artikel 22.216 niet van toepassing op slagschaduw door een windturbine in een verblijfsruimte van een slagschaduwgevoelig gebouw dat:
- a. op grond van het tijdelijke deel van dit omgevingsplan, bedoeld in artikel 22.1, onder a, van de Omgevingswet of een voor de inwerkingtreding van de Omgevingswet aangevraagde omgevingsvergunning behoort of heeft behoord tot die agrarische activiteit en door een derde bewoond mag worden; of
 - b. eerder functioneel verbonden was met die agrarische activiteit en waarvoor op grond van artikel 5.62 van het Besluit kwaliteit leefomgeving in dit omgevingsplan of een omgevingsvergunning voor een omgevingsplanactiviteit is bepaald dat regels voor slagschaduw niet van toepassing zijn.

Artikel 22.219 Lichtschittering: beperken van reflectie

Lichtschittering wordt bij het opwekken van elektriciteit met een windturbine voorkomen of zoveel mogelijk beperkt door toepassing van niet reflecterende materialen of coatinglagen op de betrokken onderdelen.

Artikel 22.220 Lichtschittering: meten reflectiewaarden

Op het uitvoeren van een meting van reflectiewaarden is NEN-EN-ISO 2813 van toepassing.

Paragraaf 22.3.19 In werking hebben van een acculader

Artikel 22.221 Toepassingsbereik

Deze paragraaf is van toepassing op het met een acculader laden van een natte accu die vloeibare bodem-bedreigende stoffen bevat.

Artikel 22.222 Bodem: bodembeschermende voorziening

Met het oog op het voorkomen van verontreiniging van de bodem vindt het laden van een accu plaats boven een aaneengesloten bodemvoorziening.

Artikel 22.223 Bodem: logboek bodembeschermende voorziening

Er wordt een logboek bijgehouden waarin voor bodembeschermende voorzieningen gegevens worden vastgelegd over controles, beoordelingen, onderhoud en reparaties.

Paragraaf 22.3.20 Bieden van parkeergelegenheid in een parkeergarage

Artikel 22.224 Toepassingsbereik

Deze paragraaf is van toepassing op het bieden van parkeergelegenheid in een parkeergarage met meer dan 20 parkeerplaatsen die voorzien is van mechanische ventilatie.

Artikel 22.225 Gegevens en bescheiden

1. Ten minste vier weken voor het begin van het bieden van parkeergelegenheid in een parkeergarage met meer dan 30 parkeerplaatsen worden aan het college van burgemeester en wethouders de volgende gegevens en bescheiden verstrekt:
 - a. informatie over de aard en omvang van de activiteit en de aard en omvang van de daarbij behorende processen;
 - b. gegevens over de indeling van de locatie waarop de activiteit wordt verricht, waarbij het volgende wordt aangegeven:
 1. de grenzen van het terrein;
 2. de ligging en de indeling van de gebouwen;
 3. het gebruik van de te onderscheiden ruimten; en
 4. de ligging van de bedrijfsriolering;
 - c. een situatietekening met een schaal van ten minste 1:10.000 waarop de activiteit is aangegeven en die is voorzien van een noordpijl; en
 - d. gegevens over de verwachte datum van het begin van de activiteit.
2. Ten minste vier weken voordat de activiteit wijzigt, worden de gewijzigde gegevens verstrekt aan het college van burgemeester en wethouders.

Artikel 22.226 Lucht en geur: afvoeren emissies

1. Met het oog op het beschermen van de kwaliteit van de lucht en het voorkomen of beperken van geurhinder:
 - a. worden de aanzuigopeningen voor de ventilatie van de parkeergarage in een verkeersluwe omgeving, of, als dat niet mogelijk is, op ten minste 5 m boven het straatniveau en buiten de beïnvloeding van de uitblaasopeningen aangebracht;
 - b. wordt de uit de parkeergarage afgezogen lucht verticaal uitgeblazen op ten minste 5 m boven het straatniveau of, als binnen 25 m van de uitblaasopening een gebouw is gelegen met een hoogste daklijn die meer dan vijf meter boven het straatniveau is gelegen, ten minste één meter boven de hoogste daklijn van dat gebouw; en

- c. bedraagt de snelheid van de uitgeblazen lucht, gemeten bij de rand van de uitblaasopening, ten minste tien meter per seconde.
2. Voor zover er geen verandering van de activiteit plaatsvindt die leidt tot een toename van de geurbelasting op een geurgevoelig gebouw, is het eerste lid niet van toepassing als voor 1 januari 2008 voor die activiteit:
 - a. een vergunning is verleend die voor die datum onherroepelijk is; of
 - b. voorschriften golden op grond van een van de besluiten, genoemd in artikel 6.43 van het Activiteitenbesluit milieubeheer, zoals dat besluit luidde voor de inwerkingtreding van de Omgevingswet.

Paragraaf 22.3.21 Traditioneel schieten

Artikel 22.227 Toepassingsbereik

Deze paragraaf is van toepassing op het traditioneel schieten door schutterijen of schuttersgilden met buksen of geweren vanaf een vaste standplaats op een stilstaand doel in de buitenlucht.

Artikel 22.228 Gegevens en bescheiden

1. Ten minste vier weken voor het begin van een activiteit als bedoeld in artikel 22.227 worden aan het college van burgemeester en wethouders de volgende gegevens en bescheiden verstrekt:
 - a. informatie over de aard en omvang van de activiteit en de aard en omvang van de daarbij behorende processen;
 - b. gegevens over de indeling van de locatie waarop de activiteit wordt verricht, waarbij het volgende wordt aangegeven:
 1. de grenzen van het terrein;
 2. de ligging en de indeling van de gebouwen; en
 3. de plaats waar bodembedreigende stoffen worden gebruikt;
 - c. een situatietekening met een schaal van ten minste 1:10.000 waarop de activiteit is aangegeven en die is voorzien van een noordpijl; en
 - d. gegevens over de verwachte datum van het begin van de activiteit.
2. Ten minste vier weken voordat de activiteit wijzigt, worden de gewijzigde gegevens verstrekt aan het college van burgemeester en wethouders.

Artikel 22.229 Bodem en externe veiligheid

Met het oog op het waarborgen van de veiligheid en het beperken van verontreiniging van de bodem vindt het schieten op zodanige wijze plaats dat alle afgeschoten kogels worden opgevangen in een voorziening.

Artikel 22.230 Bodem: bodembeschermende voorziening

1. Met het oog op het beperken van verontreiniging van de bodem, vindt traditioneel schieten plaats boven een bodembeschermende voorziening, als bij het schieten hulzen van verschoten munitie vrijkomen.
2. De voorziening voor het opvangen van afgeschoten kogels, bedoeld in artikel 22.229, is opgesteld boven een bodembeschermende voorziening.

Artikel 22.231 Bodem: logboek bodembeschermende voorziening

Er wordt een logboek bijgehouden waarin voor bodembeschermende voorzieningen gegevens worden vastgelegd over controles, beoordelingen, onderhoud en reparaties.

Artikel 22.232 Bodem: eindonderzoek bodem

1. Bij het beëindigen van het traditioneel schieten wordt een eindonderzoek bodem verricht om de kwaliteit van de bodem vast te stellen.
2. Het eindonderzoek bodem gaat over de bodembedreigende stoffen die zijn gebruikt op het gedeelte van de locatie waar het traditioneel schieten heeft plaatsgevonden.

3. Het bodemonderzoek voldoet aan NEN 5725 en NEN 5740 en het veldwerk wordt verricht door een onderneming met een erkenning bodemkwaliteit voor BRL SIKB 2000 of een certificatie-instantie of inspectie-instantie met een erkenning bodemkwaliteit voor AS SIKB 2000.

Artikel 22.233 Bodem: rapport van het eindonderzoek bodem

Het rapport van het eindonderzoek bodem bevat:

- a. de naam en het adres van degene die het onderzoek heeft verricht;
- b. de wijze waarop het onderzoek is verricht;
- c. de aard en de mate van de aangetroffen verontreinigde stoffen en de herkomst daarvan;
- d. informatie over het huidige en eerdere gebruik van het terrein;
- e. bestaande informatie over bodemmetingen en grondwatermetingen die de toestand van de bodem en het grondwater weergeven op het tijdstip van opstelling van het rapport, of anderszins nieuwe bodemmetingen en grondwatermetingen voor het constateren van eventuele verontreiniging van de bodem door de bodemverontreinigende stoffen die bij de activiteit zijn gebruikt, zijn geproduceerd of zijn vrijgekomen; en
- f. als de kwaliteit van de bodem wordt hersteld, de wijze waarop en de mate waarin dit gebeurt.

Artikel 22.234 Gegevens en bescheiden: beëindigen activiteit

Ten hoogste zes maanden na het beëindigen van het traditioneel schieten wordt een rapport van het eindonderzoek bodem verstrekt aan het college van burgemeester en wethouders.

Artikel 22.235 Bodem: herstel van de bodemkwaliteit

1. Als de bodem is verontreinigd, wordt uiterlijk zes maanden na het toezenden van het rapport van het eindonderzoek bodem, de bodemkwaliteit hersteld tot:
 - a. de bodemkwaliteit en grondwaterkwaliteit, die is vastgesteld in een rapport volgens NEN 5740 dat is opgesteld voor het begin van de activiteit;
 - b. de bodemkwaliteit van de locatie waarop de activiteit is verricht, zoals die is vastgelegd op een bodemkwaliteitskaart als bedoeld in artikel 47, onder a, of artikel 57, tweede lid, van het Besluit bodemkwaliteit; of
 - c. de achtergrondwaarden, vastgesteld op grond van artikel 1 van het Besluit bodemkwaliteit.
2. Het herstel wordt verricht door een onderneming met een erkenning bodemkwaliteit voor BRL SIKB 7000.

Artikel 22.236 Informeren: herstelwerkzaamheden

1. Het college van burgemeester en wethouders wordt ten minste vijf dagen voor het begin van de herstelwerkzaamheden, bedoeld in artikel 22.235 geïnformeerd over de begindatum.
2. Het college van burgemeester en wethouders wordt ten hoogste vijf dagen na beëindiging van de herstelwerkzaamheden, bedoeld in artikel 22.235 geïnformeerd over de einddatum.

Paragraaf 22.3.22 Bieden van gelegenheid voor het beoefenen van sport in de buitenlucht

Artikel 22.237 Toepassingsbereik

Deze paragraaf is van toepassing op het bieden van gelegenheid voor het beoefenen van sport in de buitenlucht waarbij terreinverlichting wordt toegepast.

Artikel 22.238 Gegevens en bescheiden

1. Ten minste vier weken voor het begin van een activiteit als bedoeld in artikel 22.237 worden aan het college van burgemeester en wethouders de volgende gegevens en bescheiden verstrekt:
 - a. informatie over de aard en omvang van de activiteit en de aard en omvang van de daarbij behorende processen;
 - b. gegevens over de indeling van de locatie waarop de activiteit wordt verricht, waarbij het volgende wordt aangegeven:
 1. de grenzen van het terrein;
 2. de ligging en de indeling van de gebouwen;
 - c. een situatietekening met een schaal van ten minste 1:10.000 waarop de activiteit is aangegeven en die is voorzien van een noordpijl; en
 - d. gegevens over de verwachte datum van het begin van de activiteit.

2. Ten minste vier weken voordat de activiteit wijzigt, worden de gewijzigde gegevens verstrekt aan het college van burgemeester en wethouders.

Artikel 22.239 Licht

1. Met het oog op het beperken van lichthinder is de verlichting die hoort bij een gelegenheid voor het beoefenen van sport in de buitenlucht uitgeschakeld:
 - a. tussen 23.00 uur en 07.00 uur; en
 - b. als er geen sport wordt beoefend en geen onderhoud plaatsvindt.
2. Het eerste lid is niet van toepassing op dagen of dagdelen in verband met:
 - a. de viering van festiviteiten die bij of krachtens een gemeentelijke verordening zijn aangewezen in de gebieden in de gemeente waarvoor de verordening geldt;
 - b. de viering van andere festiviteiten die plaatsvinden op de locatie waarop de activiteit wordt verricht, waarbij het aantal bij of krachtens een gemeentelijke verordening aan te wijzen dagen of dagdelen niet meer mag bedragen dan twaalf per kalenderjaar; of
 - c. door het college van burgemeester en wethouders aangewezen activiteiten, anders dan festiviteiten als bedoeld onder b, waarbij het aantal aan te wijzen dagen of dagdelen gebaseerd op dit artikel samen niet meer bedraagt dan twaalf dagen per kalenderjaar.
3. Een festiviteit of activiteit als bedoeld in het tweede lid die ten hoogste een etmaal duurt, maar die zowel voor als na 00.00 uur plaatsvindt, wordt hierbij beschouwd als plaatshebbende op één dag.

Paragraaf 22.3.23 Opslaan van vaste mest

Artikel 22.240 Toepassingsbereik

1. Deze paragraaf is van toepassing op het opslaan van vaste mest met een totaal volume van ten minste 3 m³ en ten hoogste 600 m³.
2. Deze paragraaf is niet van toepassing:
 - a. op het opslaan van vaste mest, korter dan twee weken op één plek; en
 - b. als een milieubelastende activiteit die is aangewezen in artikel 3.90, 3.200, 3.208, 3.211, 3.215 of 3.225 van het Besluit activiteiten leefomgeving de activiteit omvat.

Artikel 22.241 Gegevens en bescheiden

1. Ten minste vier weken voor het begin van een activiteit als bedoeld in artikel 22.240 worden aan het college van burgemeester en wethouders de volgende gegevens en bescheiden verstrekt:
 - a. informatie over de aard en omvang van de activiteit en de aard en omvang van de daarbij behorende processen;
 - b. gegevens over de indeling van de locatie waarop de activiteit wordt verricht, waarbij het volgende wordt aangegeven:
 1. de grenzen van het terrein;
 2. de ligging en de indeling van de gebouwen;
 3. het gebruik van de te onderscheiden ruimten;
 4. de ligging van de bedrijfsriolering;
 5. op welke punten welk afvalwater wordt geloosd;
 6. of de punten waarop afvalwater wordt geloosd, zijn aangesloten op het eigen vuilwaterriool of een schoonwaterriool; en
 7. op welke lozingsroutes het eigen vuilwaterriool en een schoonwaterriool uitkomen;
 - c. een situatietekening met een schaal van ten minste 1:10.000 waarop de activiteit is aangegeven en die is voorzien van een noordpijl; en
 - d. gegevens over de verwachte datum van het begin van de activiteit.
2. Ten minste vier weken voordat de activiteit wijzigt, worden de gewijzigde gegevens verstrekt aan het college van burgemeester en wethouders.

Artikel 22.242 Bodem: opslag

1. Met het oog op het voorkomen van verontreiniging van de bodem wordt vaste mest, met uitzondering van gedroogde pluimveemest, opgeslagen:
 - a. op een aaneengesloten bodemvoorziening, waarbij de vloeistoffen die vrijkomen worden opgevangen; of

- b. op een voldoende dikke absorberende laag als de opslag niet meer dan zes maanden duurt en tegen inregenen is beschermd.
2. Gedroogde pluimveemest wordt opgeslagen:
 - a. in een gebouw met een aaneengesloten bodemvoorziening waar de pluimveemest wordt beschermd tegen weersinvloeden en waar voldoende ventilatie is om condensvorming te voorkomen;
 - b. in een afgedekte container als de pluimveemest ten minste elke twee weken wordt afgevoerd; of
 - c. op een voldoende dikke absorberende laag als de opslag niet meer dan zes maanden duurt en tegen inregenen is beschermd.

Artikel 22.243 Bodem: logboek bodembeschermende voorziening

Er wordt een logboek bijgehouden waarin voor bodembeschermende voorzieningen gegevens worden vastgelegd over controles, beoordelingen, onderhoud en reparaties.

Artikel 22.244 Water: lozingsroute

1. Met het oog op het doelmatig beheer van afvalwater kunnen vrijkomende vloeistoffen afkomstig van het opslaan van vaste mest gelijkmatig worden verspreid over onverharde bodem.
2. De vrijkomende vloeistoffen worden niet geloosd in een voorziening voor de inzameling en het transport van afvalwater.

Artikel 22.245 Geur

1. Met het oog op het voorkomen of het beperken van geurhinder wordt vaste mest opgeslagen:
 - a. in een afgesloten voorziening voor een periode van ten hoogste twee weken; of
 - b. op ten minste 50 m afstand vanaf de begrenzing van de opslag van vaste mest tot een geurgevoelig object.
2. Het eerste lid is niet van toepassing op het opslaan van vaste mest afkomstig van landbouwhuisdieren of van paarden en pony's die worden gehouden voor het berijden.

Paragraaf 22.3.24 Opslaan van kuilvoer of vaste bijvoedermiddelen

Artikel 22.246 Toepassingsbereik

1. Deze paragraaf is van toepassing op het opslaan van:
 - a. kuilvoer met een totaal volume van meer dan 3 m³; of
 - b. vaste bijvoedermiddelen met een totaal volume van meer dan 3 m³.
2. Deze paragraaf is niet van toepassing als een milieubelastende activiteit die is aangewezen in artikel 3.200 of 3.215 van het Besluit activiteiten leefomgeving de activiteit omvat.

Artikel 22.247 Gegevens en bescheiden

1. Ten minste vier weken voor het begin van een activiteit als bedoeld in artikel 22.246 worden aan het college van burgemeester en wethouders de volgende gegevens en bescheiden verstrekt:
 - a. informatie over de aard en omvang van de activiteit en de aard en omvang van de daarbij behorende processen;
 - b. gegevens over de indeling van de locatie waarop de activiteit wordt verricht, waarbij het volgende wordt aangegeven:
 1. de grenzen van het terrein;
 2. de ligging en de indeling van de gebouwen;
 3. het gebruik van de te onderscheiden ruimten;
 4. de ligging van de bedrijfsriolering;
 5. op welke punten welk afvalwater wordt geloosd;
 6. of de punten waarop afvalwater wordt geloosd, zijn aangesloten op het eigen vuilwaterriool of een schoonwaterriool; en
 7. op welke lozingsroutes het eigen vuilwaterriool en een schoonwaterriool uitkomen;
 - c. een situatietekening met een schaal van ten minste 1:10.000 waarop de activiteit is aangegeven en die is voorzien van een noordpijl;
 - d. gegevens over de lozingsroutes; en
 - e. gegevens over de verwachte datum van het begin van de activiteit.

2. Ten minste vier weken voordat de activiteit wijzigt, worden de gewijzigde gegevens verstrekt aan het college van burgemeester en wethouders.

Artikel 22.248 Bodem: bodembeschermende voorziening

1. Met het oog op het voorkomen van verontreiniging van de bodem worden kuilvoer of vaste bijvoedermiddelen opgeslagen op een elementenbodenvoorziening, waarbij de vloeistoffen die vrijkomen worden opgevangen.
2. Het eerste lid is niet van toepassing als kuilvoer of vaste bijvoedermiddelen als veevoederbalen in plastic folie zijn verpakt.

Artikel 22.249 Bodem: logboek bodembeschermende voorziening

Er wordt een logboek bijgehouden waarin voor bodembeschermende voorzieningen gegevens worden vastgelegd over controles, beoordelingen, onderhoud en reparaties.

Artikel 22.250 Water: lozingsroute vrijkomende vloeistoffen

1. Met het oog op het doelmatig beheer van afvalwater kunnen vrijkomende vloeistoffen afkomstig van de opslag van kuilvoer of vaste bijvoedermiddelen gelijkmatig worden verspreid over onverharde bodem.
2. De vrijkomende vloeistoffen worden niet geloosd in een voorziening voor de inzameling en het transport van afvalwater.
3. Dit artikel is niet van toepassing op afvalwater afkomstig van wonen.

Artikel 22.251 Water: lozingsroutes afvalwater bodembeschermende voorziening

1. Met het oog op het doelmatig beheer van afvalwater kan afvalwater afkomstig van de bodembeschermende voorziening voor opslag van kuilvoer of vaste bijvoedermiddelen worden geloosd op of in de bodem als:
 - a. het niet in contact is geweest met het kuilvoer of vaste bijvoedermiddelen; en
 - b. het niet is vermengd met daaruit vloeïende vloeistoffen.
2. Het afvalwater wordt niet geloosd in een voorziening voor de inzameling en het transport van afvalwater.
3. Dit artikel is niet van toepassing op afvalwater afkomstig van wonen.

Paragraaf 22.3.25 Het fokken, houden of trainen van landbouwhuisdieren, andere zoogdieren of vogels

Artikel 22.252 Toepassingsbereik

1. Deze paragraaf is van toepassing op het fokken, houden of trainen van meer dan 25 vogels of meer dan 5 zoogdieren.
2. Deze paragraaf is niet van toepassing als een milieubelastende activiteit die is aangewezen in artikel 3.200 van het Besluit activiteiten leefomgeving de activiteit omvat.

Artikel 22.253 Gegevens en bescheiden

1. Ten minste vier weken voor het begin van een activiteit als bedoeld in artikel 22.252 worden aan het college van burgemeester en wethouders de volgende gegevens en bescheiden verstrekt:
 - a. informatie over de aard en omvang van de activiteit en de aard en omvang van de daarbij behorende processen;
 - b. gegevens over de indeling van de locatie waarop de activiteit wordt verricht, waarbij het volgende wordt aangegeven:
 1. de grenzen van het terrein;
 2. de ligging en de indeling van de gebouwen;
 3. het gebruik van de te onderscheiden ruimten;
 4. de ligging van de bedrijfsriolering; en
 5. de plaats van de lozingspunten;

- c. een situatietekening met een schaal van ten minste 1:10.000 waarop de activiteit is aangegeven en die is voorzien van een noordpijl;
 - d. per dierenverblijf voor het houden van landbouwhuisdieren:
 1. gegevens over het aantal landbouwhuisdieren per diercategorie dat ten hoogste zal worden gehouden;
 2. een beschrijving van het huisvestingssysteem en van de aanvullende techniek; en
 3. een beschrijving van het ventilatiesysteem;
 - e. per dierenverblijf waar landbouwhuisdieren met geuremissiefactor worden gehouden,:
 1. een plattegrondtekening op schaal met de ligging van de dierenverblijven, de emissiepunten en een overzicht van ventilatoren met diameter; en
 2. een doorsnedetekening per dierenverblijf met de goothoogte, de nokhoogte en de hoogte van het emissiepunt; en
 - f. gegevens over de verwachte datum van het begin van de activiteit.
2. Ten minste vier weken voordat de activiteit wijzigt, worden de gewijzigde gegevens verstrekt aan het college van burgemeester en wethouders.

Artikel 22.254 Bodem: bodembeschermende voorziening

1. Met het oog op het voorkomen van verontreiniging van de bodem vindt het fokken, houden of trainen van vogels of zoogdieren plaats boven een aaneengesloten bodemvoorziening.
2. Het eerste lid is niet van toepassing op het fokken, houden of trainen van vogels of zoogdieren in de buitenlucht als uitwerpselen en voedselresten regelmatig worden verwijderd.

Artikel 22.255 Bodem: logboek

Er wordt een logboek bijgehouden waarin voor bodembeschermende voorzieningen gegevens worden vastgelegd over controles, beoordelingen, onderhoud en reparaties.

Artikel 22.256 Water: lozingsroute en emissiegrenswaarde

1. Met het oog op het doelmatig beheer van afvalwater kan afvalwater afkomstig van het reinigen en ontsmetten van een dierenverblijf waarin landbouwhuisdieren of paarden of pony's voor het berijden worden gehouden, worden geloosd in een vuilwaterriool als meer dan 10 schapen, 5 paarden of pony's, 10 geiten, 25 stuks pluimvee, 25 konijnen of 10 overige landbouwhuisdieren worden gehouden. Het afvalwater wordt niet geloosd in een schoonwaterriool of op of in de bodem.
2. Het te lozen afvalwater bevat niet meer dan 300 milligram onopgeloste stoffen per liter.
3. Dit artikel is niet van toepassing op afvalwater afkomstig van wonen.

Artikel 22.257 Meet- en rekenbepalingen

1. Op het bemonsteren van afvalwater is NEN 6600-1 van toepassing, en een monster is niet gefiltreerd.
2. Op het conserveren van een monster is NEN-EN-ISO 5667-3 van toepassing.
3. Op het analyseren van onopgeloste stoffen is NEN-EN 872 van toepassing.

Paragraaf 22.3.26 Vergunningplichten, aanvraagvereisten en beoordelingsregels aanvraag omgevingsvergunning voor milieubelastende activiteiten

Artikel 22.258 Toepassingsbereik

Deze paragraaf is niet van toepassing op een milieubelastende activiteit die als vergunningplichtig is aangewezen in hoofdstuk 3 van het Besluit activiteiten leefomgeving.

Artikel 22.259 Omgevingsvergunning verwerken polyesterhars

1. Het is verboden zonder omgevingsvergunning het verwerken van polyesterhars waarbij 1 kg of meer organische peroxiden van ADR klasse 5.2 aanwezig is, te beginnen of te veranderen.
2. Bij een aanvraag om een omgevingsvergunning wordt een beschrijving verstrekt van de maatregelen die worden getroffen om de emissie van styreen te beperken.

3. De omgevingsvergunning wordt alleen verleend als geurhinder wordt voorkomen of tot een aanvaardbaar niveau wordt beperkt.

Artikel 22.260 Omgevingsvergunning installeren gesloten bodemenergiesysteem

1. Het is verboden zonder omgevingsvergunning een gesloten bodemenergiesysteem aan te leggen of te gebruiken:
 - a. in een interferentiegebied dat is aangewezen in dit omgevingsplan of bij gemeentelijke verordening of omgevingsverordening; of
 - b. met een bodemzijdig vermogen van 70 kW of meer.
2. Bij een aanvraag om een omgevingsvergunning worden de volgende gegevens en bescheiden verstrekt:
 - a. een plattegrondtekening en situatietekening met daarop de ligging van de lussen van het gesloten bodemenergiesysteem, het middelpunt van het systeem en de einddiepte waarop het systeem zal worden aangelegd;
 - b. de coördinaten van het middelpunt van het gesloten bodemenergiesysteem en de einddiepte van het systeem in meters onder het maaiveld;
 - c. gegevens waaruit blijkt dat het gebruiken van het gesloten bodemenergiesysteem niet leidt tot negatieve interferentie met bodemenergiesystemen in de omgeving waarvoor een melding is gedaan of een omgevingsvergunning is verleend;
 - d. een verklaring van degene die het gesloten bodemenergiesysteem installeert over het energierendement, uitgedrukt als de SPF, dat het systeem zal behalen;
 - e. informatie over het bodemzijdig vermogen van het gesloten bodemenergiesysteem en de omvang van de behoefte aan warmte en koude waarin het systeem zal voorzien; en
 - f. de naam en het adres van degene die het gesloten bodemenergiesysteem zal ontwerpen, installeren en van degene die de boringen zal verrichten.
3. De omgevingsvergunning wordt alleen verleend als:
 - a. het bodemenergiesysteem geen interferentie kan veroorzaken met een ander bodemenergiesysteem waardoor het doelmatig functioneren van een van de systemen kan worden geschaad; en
 - b. er geen sprake is van een ondoelmatig gebruik van bodemenergie.

Artikel 22.261 Omgevingsvergunning kweken maden van vliegende insecten

1. Het is verboden zonder omgevingsvergunning maden van vliegende insecten te kweken.
2. Bij een aanvraag om een omgevingsvergunning worden de volgende gegevens en bescheiden verstrekt:
 - a. een aanduiding van het soort maden dat wordt gekweekt;
 - b. het aantal maden dat ten hoogste zal worden gehouden;
 - c. een beschrijving van de voorziening waarin de maden worden gehouden; en
 - d. de maatregelen die worden getroffen om hinder voor de omgeving te voorkomen.

Artikel 22.262 Omgevingsvergunning opslaan propaan of propeen

1. Het is verboden zonder omgevingsvergunning propaan of propeen op te slaan in meer dan twee opslagtanks met een inhoud van meer dan 150 l.
2. Bij een aanvraag om een omgevingsvergunning worden de volgende gegevens en bescheiden verstrekt:
 - a. het aantal opslagtanks, met voor iedere opslagtank:
 1. de hoeveelheid die ten hoogste wordt opgeslagen in kubieke meters;
 2. de grootte in kubieke meters; en
 3. een aanduiding of het gaat om een bovengrondse of ondergrondse opslagtank;
 - b. als het gaat om het opslaan van ten hoogste 50 m³ propaan of propeen met een jaarlijkse doorzet van ten hoogste 600 m³:
 1. de jaarlijkse doorzet in kubieke meters;
 2. als het gaat om een bovengrondse opslagtank: de coördinaten van het vulpunt en de opslagtank;
 3. als het gaat om een ondergrondse opslagtank: de coördinaten van het vulpunt, de bovengrondse vloeistofvoerende leiding en de aansluitpunten van die leiding en pomp; en

4. een beschrijving van de ongewone voorvallen en de nadelige gevolgen daarvan, bedoeld in artikel 19.1, eerste lid, van de Omgevingswet, die zich kunnen voordoen en de passende maatregelen die worden getroffen voor het voorkomen daarvan; en
- c. als het gaat om het opslaan van ten hoogste 50 m³ propaan of propeen met een jaarlijkse doorzet van meer dan 600 m³ of meer dan 50 m³ propaan of propeen:
 1. de gegevens en bescheiden, genoemd onder b;
 2. de berekende afstand in meters tot waar het plaatsgebonden risico ten hoogste 1 op de 1.000.000, 1 op de 10.000.000 en 1 op de 100.000.000 per jaar is en de aan de berekening ten grondslag liggende rekenbestanden; en
 3. de berekende afstand in meters voor de aandachtsgebieden, bedoeld in artikel 5.12 van het Besluit kwaliteit leefomgeving, en de aan de berekening ten grondslag liggende rekenbestanden.

Artikel 22.263 Omgevingsvergunning tanken met LPG

1. Het is verboden zonder omgevingsvergunning voertuigen of werktuigen te tanken met LPG.
2. Bij een aanvraag om een omgevingsvergunning worden de volgende gegevens en bescheiden verstrekt:
 - a. het aantal opslagtanks dat aanwezig is;
 - b. de coördinaten van:
 1. het vulpunt;
 2. de bovengrondse vloeistofvoerende leiding;
 3. de aansluitpunten van die leiding en pomp;
 4. de bovengrondse opslagtank; en
 5. de tankzuil;
 - c. het brandaandachtsgebied en explosieaandachtsgebied, bedoeld in artikel 5.12 van het Besluit kwaliteit leefomgeving;
 - d. de hoeveelheid LPG die ten hoogste wordt opgeslagen; en
 - e. een inschatting van de doorzet van LPG in m³ per jaar.

Artikel 22.264 Omgevingsvergunning antihagelkanonnen

1. Het is verboden zonder omgevingsvergunning een installatie in werking te hebben waarin gassen worden gemengd en tot ontbranding worden gebracht met als doel het opwekken van een schokgolf.
2. Bij een aanvraag om een omgevingsvergunning voor het in werking hebben van een installatie waarin gassen worden gemengd en tot ontbranding gebracht, worden de volgende gegevens verstrekt:
 - a. de aard en omvang van de geluidemissies;
 - b. de door de activiteit veroorzaakte geluidemissie; en
 - c. een beschrijving van de maatregelen die worden getroffen om geluidemissies te beperken.

Artikel 22.265 Omgevingsvergunning biologische agens

1. Het is verboden zonder omgevingsvergunning een praktijkruimte of laboratorium in werking te hebben waar gericht wordt gewerkt met biologische agens, met uitzondering van biologische agens die ingedeeld zijn of worden in groep 1 of groep 2 als gevolg van de indeling van risicogroepen van de richtlijn 2000/54/EG van het Europees Parlement en de Raad van 18 september 2000 betreffende de bescherming van de werknemers tegen de risico's van blootstelling aan biologische agentia op het werk (zevende bijzondere richtlijn in de zin van artikel 16, lid 1, van Richtlijn 83/391/EEG) (PbEG 2000, L 262).
2. Bij een aanvraag om een omgevingsvergunning worden de volgende gegevens en bescheiden verstrekt:
 - a. informatie over de groep waarin het biologisch agens is of wordt ingedeeld als gevolg van de indeling in risicogroepen van de richtlijn biologische agentia;
 - b. informatie over de op grond van artikel 2.22, tweede lid, van de Wet dieren aangewezen ziekteverwekkers; en
 - c. een aanduiding van de ligging van de ruimten waar gewerkt wordt met het biologisch agens.

Artikel 22.266 Omgevingsvergunning genetisch gemodificeerde organismen

1. Het is verboden zonder omgevingsvergunning ingeperkt gebruik als bedoeld in het Besluit genetisch gemodificeerde organismen milieubeheer 2013 te verrichten.

2. Het eerste lid is niet van toepassing op:
 - a. ingeperkt gebruik van genetisch gemodificeerde organismen als bedoeld in artikel 2.1 van het Besluit genetisch gemodificeerde organismen milieubeheer 2013; of
 - b. ingeperkt gebruik van genetisch gemodificeerde organismen die door Onze Minister van Infrastructuur en Waterstaat op grond van artikel 2.2 of 2.8 van het Besluit genetisch gemodificeerde organismen milieubeheer 2013 zijn ingeschaald in de categorie van fysische inperking S-I.
3. Bij een aanvraag om een omgevingsvergunning worden de volgende gegevens en bescheiden verstrekt:
 - a. per type werkruimte als bedoeld in bijlage 4 bij het Besluit genetisch gemodificeerde organismen milieubeheer 2013 het maximale aantal werkruimten:
 1. waarop inperkingsniveau I of II van toepassing is;
 2. waarop inperkingsniveau III van toepassing is; en
 - b. een plattegrond van de locatie waarop het ggo-gebied is aangegeven.

Artikel 22.267 Omgevingsvergunning opslaan dierlijke meststoffen

1. Het is verboden zonder omgevingsvergunning:
 - a. drijfmest, digestaat of dunne fractie op te slaan in een of meer mestbassins met een gezamenlijke oppervlakte groter dan 750 m² of een gezamenlijke inhoud groter dan 2.500 m³; of
 - b. meer dan 600 m³ vaste mest op te slaan.
2. Bij een aanvraag om een omgevingsvergunning worden gegevens en bescheiden verstrekt over:
 - a. het totaal volume of de totale oppervlakte van de mestbassins; en
 - b. het totaal volume van de opslagcapaciteit vaste mest in kubieke meters.

Artikel 22.268 Vangnetvergunning lozen in de bodem

1. Het is verboden zonder omgevingsvergunning afvalwater op of in de bodem te lozen, tenzij het lozen op grond van deze afdeling is toegestaan.
2. Het eerste lid is niet van toepassing op:
 - a. wonen;
 - b. een milieubelastende activiteit die is aangewezen in hoofdstuk 3 van het Besluit activiteiten leefomgeving; of
 - c. het lozen op of in de bodem waaraan in een omgevingsvergunning voor een wateronttrekkingsactiviteit op grond van artikel 16.4 van het Besluit activiteiten leefomgeving of een omgevingsvergunning voor een wateronttrekkingsactiviteit op grond van de waterschapsverordening voorschriften zijn gesteld.
3. Bij een aanvraag om een omgevingsvergunning voor het lozen van afvalwater op of in de bodem worden de volgende gegevens en bescheiden verstrekt:
 - a. de maximale hoeveelheid afvalwater per uur; en
 - b. het soort afvalwater.

Artikel 22.269 Vangnetvergunning lozen in schoonwaterriool

1. Het is verboden zonder omgevingsvergunning afvalwater of andere afvalstoffen te lozen in een schoonwaterriool, tenzij het lozen op grond van deze afdeling is toegestaan.
2. Het eerste lid is niet van toepassing op:
 - a. wonen; of
 - b. een milieubelastende activiteit die is aangewezen in hoofdstuk 3 van het Besluit activiteiten leefomgeving.
3. Bij een aanvraag om een omgevingsvergunning voor het lozen van afvalwater in die voorziening worden de volgende gegevens en bescheiden verstrekt:
 - a. de maximale hoeveelheid afvalwater per uur; en
 - b. het soort afvalwater.

Artikel 22.270 Beoordelingsregels omgevingsvergunning milieubelastende activiteiten

Op het verlenen van een omgevingsvergunning voor de activiteiten, bedoeld in de artikelen 22.261 tot en met 22.269, zijn de beoordelingsregels, bedoeld in de artikelen 8.9 tot en met 8.11 van het Besluit kwaliteit leefomgeving, van overeenkomstige toepassing.

Afdeling 22.4 AANLEGGEN OF WIJZIGEN VAN WEGEN OF SPOORWEGEN ZONDER GELUIDPRODUCTIEPLAFONDS

Artikel 22.271 Toepassingsbereik

Deze afdeling is van toepassing op het aanleggen of wijzigen van een weg of spoorweg, tenzij:

- a. aan de aanleg of wijziging een besluit tot vaststelling van dit omgevingsplan of een omgevingsvergunning voor een buitenplanse omgevingsplanactiviteit ten grondslag ligt; of
- b. het een rijksweg, provinciale weg of bij omgevingsverordening aangewezen lokale spoorweg betreft.

Artikel 22.272 Binnenplanse vergunning omgevingsplanactiviteit geluid weg of spoorweg

1. Het is verboden zonder omgevingsvergunning een weg of spoorweg aan te leggen of te wijzigen als op grond van een omgevingsplan of bij omgevingsvergunning voor een omgevingsplanactiviteit een geluidgevoelig gebouw is toegelaten binnen het aandachtsgebied van die weg of spoorweg.
2. Het eerste lid is niet van toepassing op een weg als:
 - a. deze is gelegen binnen een als woonerf aangeduid gebied;
 - b. een maximumsnelheid van 30 km per uur geldt;
 - c. de snelheid wordt verlaagd;
 - d. een wegdeklaag wordt vervangen door een wegdeklaag met dezelfde of een grotere geluidsreducerende werking;
 - e. de snelheid wordt verhoogd tot ten hoogste de maximumsnelheid, zoals die gold voor een tijdelijke snelheidsverlaging die als maatregel is opgenomen in een programma als bedoeld in artikel 5.12 van de Wet milieubeheer, zoals dat luidde voor inwerkingtreding van de Omgevingswet; of
 - f. het wijzigen, gerekend zonder het treffen van maatregelen, leidt tot:
 1. niet meer dan 50 dB op de gevel van een geluidgevoelig gebouw;
 2. als een hogere waarde is vastgesteld op grond van de Wet geluidhinder, de Experimentenwet Stad en Milieu, de Interimwet stad-en-milieubenadering of de Spoedwet wegverbreding: niet meer dan 2 dB meer geluid op de gevel van een geluidgevoelig gebouw dan die hogere waarde of, als de heersende waarde lager is, de heersende waarde; of
 3. als de weg en het geluidgevoelige gebouw op 1 januari 2007 waren toegelaten, niet eerder een hogere waarde is vastgesteld dan 48 dB en de heersende waarde hoger is dan 48 dB: niet meer dan 2 dB meer dan de heersende waarde.
3. Het eerste lid is niet van toepassing op een spoorweg als:
 - a. de intensiteit, de verkeerssnelheid of een combinatie van beide wordt gewijzigd waardoor het geluid onafgerond niet meer dan 1,0 dB toeneemt ten opzichte van het geluid gedurende de drie jaren voorafgaand aan de wijziging;
 - b. spoorstaven horizontaal worden verplaatst over een afstand van minder dan 2 m;
 - c. spoorstaven verticaal worden verplaatst over een afstand van minder dan 1 m;
 - d. de baanconstructie wordt vervangen door een baanconstructie die niet meer geluid emitteert dan de te vervangen constructie; of
 - e. het wijzigen, gerekend zonder het treffen van maatregelen, leidt tot:
 1. niet meer dan 3 dB meer geluid op de gevel van een geluidgevoelig gebouw dan de heersende waarde; en
 2. niet meer dan 63 dB op de gevel van een geluidgevoelig gebouw.

Artikel 22.273 Aandachtsgebied

1. Het aandachtsgebied van een weg, met inbegrip van een spoorweg die is verweven of gebundeld met delen van die weg, bedoeld in artikel 22.272, eerste lid, strekt zich aan weerszijden van de as van de weg uit tot de volgende afstand, gemeten vanaf de buitenste rijstrook of spoorstaaf:
 - a. binnen een krachtens de Wegenverkeerswet 1994 vastgestelde bebouwde kom, tenzij het een autoweg of autosnelweg betreft:
 1. voor een weg, bestaande uit een of twee rijstroken of een of twee sporen: 200 m; en
 2. voor een weg, bestaande uit drie of meer rijstroken of drie of meer sporen: 350 m; en
 - b. buiten die bebouwde kom of voor een autoweg of autosnelweg:
 1. voor een weg, bestaande uit een of twee rijstroken of een of twee sporen: 250 m;
 2. voor een weg, bestaande uit drie of vier rijstroken of drie of meer sporen: 400 m; en
 3. voor een weg, bestaande uit vijf of meer rijstroken: 600 m.

2. Het aandachtsgebied van een spoorweg die niet is verweven of gebundeld met delen van een weg, bedoeld in artikel 22.272, eerste lid, strekt zich aan weerszijden van de as van de spoorweg uit tot de volgende afstand, gemeten vanaf de buitenste spoorstaaf:
 - a. voor een spoorweg in een tunnel: 25 m; en
 - b. voor een andere spoorweg: 100 m.
3. Als zich langs een weg of spoorweg een aandachtsgebied bevindt dat bestaat uit delen met een onderling verschillende breedte, geldt voor de aansluiting van de verschillende delen dat het breedste deel over een afstand gelijk aan een derde van de breedte van dat deel, gemeten vanaf het punt van versmalling van de breedte, nog langs de as van de weg of spoorweg doorloopt en met een loodlijn aansluit op het smalste aandachtsgebied.
4. Aan de uiteinden van een weg of spoorweg loopt het aandachtsgebied door over een afstand gelijk aan de breedte van dat gebied ter hoogte van dat uiteinde. Het aandachtsgebied loopt door langs een lijn die is gelegen in het verlengde van de as van de weg of spoorweg en behoudt de breedte die het had ter hoogte van het uiteinde.

Artikel 22.274 Aanvraagvereisten binnenplanse omgevingsvergunning omgevingsplanactiviteit geluid weg of spoorweg

Bij een aanvraag om een omgevingsvergunning voor een activiteit als bedoeld in artikel 22.272, eerste lid, worden de volgende gegevens en bescheiden verstrekt:

- a. een akoestisch onderzoek naar:
 1. het geluid dat geluidgevoelige gebouwen binnen het aandachtsgebied onmiddellijk voorafgaand aan de wijziging of aanleg van de weg of spoorweg ondervinden;
 2. het geluid dat geluidgevoelige gebouwen binnen het aandachtsgebied in de toekomst door de weg of spoorweg zouden ondervinden zonder de invloed van maatregelen die de geluidsbelasting beperken;
 3. het geluid door andere wegen of niet te wijzigen delen van de weg, als redelijkerwijs kan worden aangenomen dat de wijziging van een weg zal leiden tot een toename van meer dan 2 dB van het geluid op geluidgevoelige gebouwen door die wegen of delen;
 4. de doeltreffendheid van de in aanmerking komende verkeersmaatregelen en andere maatregelen om te voorkomen dat het in de toekomst door de weg optredende geluid op de gebouwen, bedoeld onder 1, de standaardwaarde, zijnde $53 L_{den}$ voor een weg en $55 L_{den}$ voor een spoorweg, te boven zou gaan of om te voorkomen dat het geluid op geluidgevoelige gebouwen toeneemt ten opzichte van het geluid onmiddellijk voorafgaand aan de wijziging;
- b. een beschrijving van de voorgenomen maatregelen, bedoeld onder a, onder 4; en
- c. een beschrijving van de treffen geluidwerende maatregelen aan gevels van gebouwen waarvoor het toekomstige geluid hoger wordt dan de standaardwaarde en toeneemt ten opzichte van de situatie voor de wijziging of aanleg, voor zover nodig om te voldoen aan de grenswaarde, bedoeld in tabel 3.53 van het Besluit kwaliteit leefomgeving.

Artikel 22.275 Beoordelingsregel aanvraag binnenplanse omgevingsvergunning omgevingsplanactiviteit geluid weg of spoorweg

Een omgevingsvergunning als bedoeld in artikel 22.272, eerste lid, wordt alleen verleend als de activiteit er niet toe leidt dat de grenswaarde $70 L_{den}$ wordt overschreden.

Artikel 22.276 Voorschriften binnenplanse omgevingsvergunning omgevingsplanactiviteit geluid weg of spoorweg

Aan een omgevingsvergunning als bedoeld in artikel 22.272, eerste lid, worden voorschriften verbonden die ertoe strekken dat:

- a. maatregelen als bedoeld in artikel 22.274, onder a, onder 4, worden getroffen, als deze doelmatig zijn; en
- b. maatregelen als bedoeld in artikel 22.274, onder c, worden getroffen.

Afdeling 22.5 OVERIGE ACTIVITEITEN

Paragraaf 22.5.1 Vergunningplichten en beoordelingsregels voor activiteiten in het tijdelijke deel van dit omgevingsplan, bedoeld in artikel 22.1, eerste lid, onder a, van de Omgevingswet

Artikel 22.277 Toepassingsbereik

Deze paragraaf is van toepassing op een regel in het tijdelijke deel van dit omgevingsplan, bedoeld in artikel 22.1, eerste lid, onder a, van de Omgevingswet, op grond waarvan:

- a. het is verboden zonder omgevingsvergunning werken, geen bouwwerken zijnde, of werkzaamheden uit te voeren;
- b. het is verboden zonder omgevingsvergunning een sloopactiviteit te verrichten; of
- c. bij een omgevingsvergunning kan worden afgeweken van daarbij aangegeven regels in dat tijdelijke deel van dit omgevingsplan.

Artikel 22.278 Omgevingsplanactiviteit: specifieke beoordelingsregel omgevingsvergunning uitvoeren van een werk, niet zijnde bouwwerk, of werkzaamheid, bij voorbereidingsbesluit of aanwijzing als beschermd stads- of dorpsgezicht

1. Voor zover een aanvraag om een omgevingsvergunning betrekking heeft op het uitvoeren van een werk, niet zijnde een bouwwerk, of werkzaamheid waarvoor op grond van het tijdelijke deel van dit omgevingsplan, bedoeld in artikel 22.1, onder a, van de Omgevingswet, een omgevingsvergunning is vereist, wordt, als die activiteit niet in strijd is met de in dat tijdelijke deel gestelde regels over het verlenen van de vergunning voor die activiteit, in afwijking van die regels de omgevingsvergunning voor die activiteit geweigerd, als voor de locatie waarop de aanvraag betrekking heeft van kracht is:
 - a. een voorbereidingsbesluit als bedoeld in artikel 4.103 of 4.104 van de Invoeringswet Omgevingswet, een als voorbereidingsbesluit geldend tracébesluit als bedoeld in artikel 4.49 van de Invoeringswet Omgevingswet of een als voorbereidingsbesluit geldend besluit krachtens de Wet luchtvaart als bedoeld in artikel 4.104a van de Invoeringswet Omgevingswet; of
 - b. een aanwijzing als beschermd stads- of dorpsgezicht als bedoeld in artikel 4.35 van de Invoeringswet Omgevingswet waarvoor het omgevingsplan dat voorziet in de bescherming van het stads- of dorpsgezicht nog niet in werking is getreden.
2. In afwijking van het eerste lid kan de omgevingsvergunning toch worden verleend als de activiteit niet in strijd is met het in voorbereiding zijnde omgevingsplan respectievelijk het in voorbereiding zijnde omgevingsplan dat voorziet in de bescherming van het stads- of dorpsgezicht

Artikel 22.279 Omgevingsplanactiviteit: beoordelingsregel omgevingsvergunning slopen van een bouwwerk

Voor zover in het tijdelijke deel van dit omgevingsplan, bedoeld in artikel 22.1, onder a, van de Omgevingswet, is bepaald dat het is verboden zonder omgevingsvergunning een sloopactiviteit te verrichten, kan de omgevingsvergunning in ieder geval worden verleend als het naar het oordeel van het bevoegd gezag aannemelijk is dat op de locatie van het te slopen bouwwerk een ander bouwwerk kan of zal worden gebouwd.

Artikel 22.280 Omgevingsplanactiviteit: omgevingsvergunning afwijking van regels van het tijdelijke deel van dit omgevingsplan, bedoeld in artikel 22.1, eerste lid, onder a, van de Omgevingswet

Voor zover voor een activiteit in het tijdelijke deel van dit omgevingsplan, bedoeld in artikel 22.1, onder a, van de Omgevingswet, is bepaald dat bij omgevingsvergunning kan worden afgeweken van daarbij aangegeven regels, geldt deze bepaling als verbod om de activiteit zonder omgevingsvergunning te verrichten.

Artikel 22.281 Omgevingsplanactiviteit: nadere invulling beoordelingsregels omgevingsvergunning afwijking van regels van het tijdelijke deel van dit omgevingsplan, bedoeld in artikel 22.1, eerste lid, onder a, van de Omgevingswet algemeen

Voor zover de in het tijdelijke deel van dit omgevingsplan, bedoeld in artikel 22.1, eerste lid, onder a, van de Omgevingswet gestelde regels over het voor een activiteit als bedoeld in artikel 22.280 bij omgevingsvergunning afwijken van regels in dat tijdelijke deel de verplichting bevatten om als de activiteit niet in strijd is met die regels de omgevingsvergunning te verlenen, wordt deze verplichting gelezen als een bevoegdheid.

Artikel 22.282 Omgevingsplanactiviteit: specifieke beoordelingsregel omgevingsvergunning afwijking van regels van het tijdelijke deel van dit omgevingsplan, bedoeld in artikel 22.1,

eerste lid, onder a, van de Omgevingswet, bij regels over een wijzigingsbevoegdheid of uitwerkingsplicht

1. Voor zover een aanvraag om een omgevingsvergunning betrekking heeft op een activiteit als bedoeld in artikel 22.280 die in strijd is met de in het tijdelijke deel van dit omgevingsplan, bedoeld in artikel 22.1, eerste lid, onder a, van de Omgevingswet, gestelde regels over afwijking, kan de omgevingsvergunning toch worden verleend als de activiteit niet in strijd is met regels voor de toepassing van een wijzigingsbevoegdheid of het voldoen aan een uitwerkingsplicht in dat tijdelijke deel.
2. Op de beslissing of een omgevingsvergunning met toepassing van het eerste lid kan worden verleend, zijn van overeenkomstige toepassing:
 - a. artikel 8.0b, eerste lid, en tweede lid, aanhef en onder a, van het Besluit kwaliteit leefomgeving;
 - b. artikel 8.0c, eerste lid, en tweede lid, aanhef en onder a, van het Besluit kwaliteit leefomgeving; en
 - c. artikel 8.0d, eerste lid, en tweede lid, aanhef en onder a, van het Besluit kwaliteit leefomgeving.

Paragraaf 22.5.2 Aanvraagvereisten

Subparagraaf 22.5.2.1 Algemene bepalingen.

Artikel 22.283 Toepassingsbereik

Deze paragraaf is van toepassing op het verstrekken van gegevens en bescheiden bij een aanvraag om een omgevingsvergunning die is vereist op grond van:

- a. het tijdelijke deel van dit omgevingsplan, bedoeld in artikel 22.1, onder a, van de Omgevingswet;
- b. artikel 22.280 van dit omgevingsplan;
- c. een andere gemeentelijke regeling dan dit omgevingsplan in samenhang met artikel 22.8 van de Omgevingswet; of
- d. artikel 4.35, tweede lid, van de Invoeringswet Omgevingswet.

Subparagraaf 22.5.2.2 Aanvraagvereisten omgevingsvergunningen vereist op grond van het tijdelijke deel van dit omgevingsplan, bedoeld in artikel 22.1, onder a, van de Omgevingswet

Artikel 22.284 Omgevingsplanactiviteit: uitvoeren van een werk, niet zijnde bouwwerk, of werkzaamheid

1. Bij een aanvraag om een omgevingsvergunning voor het uitvoeren van een werk, niet zijnde een bouwwerk, of een werkzaamheid worden gegevens en bescheiden verstrekt over:
 - a. de te gebruiken materialen;
 - b. de mate waarin sprake is van afvoer van grond naar een andere locatie; en
 - c. de aanwezigheid van obstakels die in de weg staan aan het verrichten van de activiteit.
2. Voor zover dat in het tijdelijke deel van dit omgevingsplan, bedoeld in artikel 22.1, onder a, van de Omgevingswet, is bepaald: een rapport waarin de archeologische waarde van de locatie in voldoende mate is vastgesteld

Artikel 22.285 Omgevingsplanactiviteit: slopen van een bouwwerk

Bij een aanvraag om een omgevingsvergunning voor een sloopactiviteit wordt aannemelijk gemaakt dat op de locatie van het te slopen bouwwerk een ander bouwwerk kan of zal worden gebouwd.

Subparagraaf 22.5.2.3 Aanvraagvereisten omgevingsvergunningen vereist op grond van artikel 22.280 van dit omgevingsplan

Artikel 22.286 Omgevingsplanactiviteit: afwijking van regels van het tijdelijke deel van dit omgevingsplan, bedoeld in artikel 22.1, eerste lid, onder a, van de Omgevingswet

1. Bij een aanvraag om een omgevingsvergunning voor een activiteit als bedoeld in artikel 22.280 worden de volgende gegevens en bescheiden verstrekt:
 - a. het beoogde en het huidige gebruik van de locaties en bouwwerken waarop de aanvraag betrekking heeft;
 - b. een situatietekening van de bestaande toestand en een situatietekening van de nieuwe toestand met daarop:
 1. de afmetingen van het perceel en bebouwd oppervlak;
 2. de situering van bouwwerken ten opzichte van de perceelsgrenzen en de wegzijde;

3. de wijze waarop de locatie wordt ontsloten;
 4. de aangrenzende locaties en de daarop voorkomende bebouwing; en
 5. het beoogd gebruik van de locatie behorende bij het voorgenomen bouwwerk.
2. Zo nodig wordt een rapport verstrekt waarin de archeologische waarde van de locatie in voldoende mate is vastgesteld.

Subparagraaf 22.5.2.4 Aanvraagvereisten omgevingsvergunningen vereist op grond van een andere gemeentelijke regeling dan dit omgevingsplan in samenhang met artikel 22.8 van de Omgevingswet

Artikel 22.287 Omgevingsplanactiviteit gemeentelijk monument: algemeen

Bij een aanvraag om een omgevingsvergunning voor een activiteit die betrekking heeft op een gemeentelijk monument worden de volgende gegevens en bescheiden verstrekt:

- a. het monumentnummer en, voor zover van toepassing, de naam van het monument of de plaatselijke aanduiding van het archeologisch monument;
- b. de opgave van het huidige gebruik van het gemeentelijk monument en het voorgenomen gebruik, als dat afwijkt van het huidige gebruik; en
- c. de motivering voor het verrichten van de activiteit en een omschrijving van de gevolgen ervan voor het gemeentelijk monument.

Artikel 22.288 Omgevingsplanactiviteit gemeentelijk monument voor zover het gaat om een archeologisch monument

1. Bij een aanvraag als bedoeld in artikel 22.287, worden, voor zover het gaat om een archeologisch monument, de volgende gegevens en bescheiden verstrekt:
 - a. een omschrijving van de aard van de activiteit, met vermelding van:
 1. de omvang in vierkante meters; en
 2. de diepte, in centimeters ten opzichte van het maaiveld;
 - b. een topografische kaart voorzien van een noordpijl en minimaal twee coördinatieparen, met de exacte locatie en omvang van de activiteit;
 - c. doorsnedetekeningen met de exacte locatie, omvang en diepte van de afzonderlijke ingrepen ten opzichte van het maaiveld;
 - d. als sprake is van een opgraving, ook als deze alleen bestaat uit een proefsleuvenonderzoek of een proefputtenonderzoek: een programma van eisen voor de opgraving;
 - e. als sprake is van een booronderzoek met boren met een diameter groter dan 10 cm: een plan van aanpak voor een booronderzoek;
 - f. als sprake is van een zichtbaar archeologisch monument: overzichtsfoto's van de bestaande situatie en plantekeningen van de nieuwe toestand; en
 - g. voor zover de activiteit bestaat uit een bouwactiviteit: funderingstekeningen.
2. Zo nodig worden de volgende gegevens en bescheiden verstrekt:
 - a. een rapport waarin de archeologische waarde van dat deel van het archeologisch monument waarop de activiteit van invloed is, in voldoende mate nader is vastgesteld;
 - b. een rapport waarin de gevolgen van de activiteit op de archeologische waarden in voldoende mate inzichtelijk zijn gemaakt;
 - c. detailtekeningen met van de afzonderlijke ingrepen:
 1. de exacte locatie;
 2. de omvang; en
 3. de diepte ten opzichte van het maaiveld;
 - d. voor zover de activiteit bestaat uit aanlegwerkzaamheden of een ontgrondingsactiviteit:
 1. een bestek met bijbehorende tekeningen; of
 2. een werkschrijving met bijbehorende tekeningen;
 - e. als sprake is van een sloopactiviteit: bestaande funderingstekeningen; of
 - f. als sprake is van een archeologisch monument onder water: een vlakdekkende hoge resolutie sonaropname van de waterbodem en ultrahoge resolutie sonaropnamen van details.

Artikel 22.289 Eisen aan tekeningen als bedoeld in artikel 22.288

Tekeningen als bedoeld in artikel 22.288 hebben een schaal die niet kleiner is dan:

- a. 1:2000, als het gaat om een topografische kaart;
- b. 1:100, als het gaat om een funderingstekening of doorsnedetekening; en
- c. 1:50, als het gaat om een detailtekening.

Artikel 22.290 Omgevingsplanactiviteit: slopen van een gemeentelijk monument voor zover het gaat om een monument

1. Bij de aanvraag, bedoeld in artikel 22.287, worden, voor zover het gaat om het slopen van een monument, de volgende gegevens en bescheiden verstrekt:
 - a. de volgende kleurenfoto's die een duidelijke indruk geven van het monument in relatie tot de voorgenomen sloop:
 1. overzichtsfoto's van de bestaande situatie; en
 2. foto's van de bestaande toestand;
 - b. de volgende tekeningen:
 1. als sprake is van het slopen van een deel van het monument waarbij de omvang van het monument wijzigt: situatietekeningen van de bestaande en de nieuwe situatie;
 2. opnametekeningen van de bestaande toestand met, voor zover noodzakelijk voor de beoordeling van de aanvraag:
 - i. plattegronden;
 - ii. doorsneden;
 - iii. gevelaanzichten; of
 - iv. een dakaanzicht; en
 3. slooptekeningen; en
 - c. een omschrijving van de sloopmethode en de aard van en bestemming voor het vrijkomend materiaal.
2. Zo nodig worden de volgende gegevens en bescheiden verstrekt:
 - a. een nadere bepaling van de monumentale waarde van het monument aan de hand van cultuurhistorische rapporten, met inbegrip van rapporten over architectuurhistorie, bouwhistorie, interieurhistorie, kleurhistorie of tuinhistorie;
 - b. als sprake is van verstoring van de bodem: een rapport waarin de archeologische waarde van de bodem onder het te slopen bouwwerk in voldoende mate is vastgesteld;
 - c. een beschrijving van de technische staat van het monument of het onderdeel van het monument waarop de voorgenomen activiteit betrekking heeft; of
 - d. een onderbouwing van de beschrijving van de technische staat aan de hand van technische rapporten, met inbegrip van rapporten over bouwfysische en constructieve aspecten.

Artikel 22.291 Omgevingsplanactiviteit: verplaatsen van een gemeentelijk monument voor zover het gaat om een monument

1. Bij de aanvraag, bedoeld in artikel 22.287, worden, voor zover het gaat om het gedeeltelijk of volledig verplaatsen van een monument, de volgende gegevens en bescheiden verstrekt:
 - a. een beschrijving van de technische staat van het monument of het onderdeel van het monument waarop de voorgenomen activiteit betrekking heeft;
 - b. de volgende kleurenfoto's die een duidelijke indruk geven van het monument in relatie tot de voorgenomen verplaatsing:
 1. overzichtsfoto's van de bestaande situatie;
 2. foto's van de bestaande toestand; en
 3. overzichtsfoto's van de nieuwe locatie;
 - c. de volgende tekeningen:
 1. situatietekeningen van de bestaande en nieuwe situatie;
 2. opnametekeningen van de bestaande toestand met, voor zover noodzakelijk voor de beoordeling van de aanvraag:
 - i. plattegronden;
 - ii. doorsneden;
 - iii. gevelaanzichten; of
 - iv. een dakaanzicht; en
 3. plantekeningen van de nieuwe toestand met, voor zover noodzakelijk voor de beoordeling van de aanvraag:
 - i. plattegronden;
 - ii. doorsneden;
 - iii. gevelaanzichten; of
 - iv. een dakaanzicht;
 - d. een bestek of werkomschrijving van de wijze van demonteren, van het verplaatsen naar de nieuwe locatie en de herbouw; en
 - e. als de activiteit bestaat uit het verplaatsen van een molen; een rapport over de molenbiotop van de bestaande en de nieuwe situatie.
2. Zo nodig worden de volgende gegevens en bescheiden verstrekt:

- a. een nadere bepaling van de monumentale waarde van het monument aan de hand van cultuurhistorische rapporten, met inbegrip van rapporten over architectuurhistorie, bouwhistorie, interieurhistorie, kleurhistorie, tuinhistorie of over de relatie van het monument tot zijn historische omgeving;
- b. als op de bestaande of op de nieuwe locatie sprake is van verstoring van de bodem: een rapport waarin de archeologische waarde van het terrein dat volgens de aanvraag door de activiteit zal worden verstoord in voldoende mate is vastgesteld;
- c. een onderbouwing van de beschrijving van de technische staat aan de hand van technische rapporten, met inbegrip van rapporten over bouwfysische, constructieve, materiaaltechnische of preventieve aspecten;
- d. aanvullende tekeningen van de bestaande en nieuwe toestand, met inbegrip van detailtekeningen; of
- e. een opgave van de bij de voorbereiding en het verrichten van de activiteit te hanteren uitvoeringsrichtlijnen.

Artikel 22.292 Omgevingsplanactiviteit gemeentelijk monument: wijzigen van een monument of monument door herstel ontsieren of in gevaar brengen

1. Bij de aanvraag, bedoeld in artikel 22.287, worden, voor zover het gaat om het wijzigen van een monument of het herstellen daarvan waardoor het kan worden ontsierd of in gevaar kan worden gebracht, de volgende gegevens en bescheiden verstrekt:
 - a. de volgende kleurenfoto's die een duidelijke indruk geven van het monument in relatie tot de voorgenomen activiteit:
 1. overzichtsfoto's van de bestaande situatie; en
 2. detailfoto's van de bestaande toestand, die een duidelijke indruk geven van het onderdeel van het monument waar de voorgenomen activiteit zal worden verricht;
 - b. de volgende tekeningen:
 1. een situatietekening van de bestaande situatie, en als de nieuwe situatie daarvan afwijkt: een situatietekening van de nieuwe situatie;
 2. opnametekeningen van de bestaande toestand met voor zover noodzakelijk voor de beoordeling van de aanvraag:
 - i. plattegronden;
 - ii. doorsneden;
 - iii. gevelaanzichten; of
 - iv. een dakaanzicht;
 3. als er gebreken worden hersteld: gebrekentekeningen;
 4. plantekeningen van de nieuwe toestand en van de voorgenomen werkzaamheden, met inbegrip van de te vervangen of te veranderen onderdelen en de te verhelpen gebreken, met, voor zover noodzakelijk voor de beoordeling van de aanvraag:
 - i. plattegronden;
 - ii. doorsneden;
 - iii. gevelaanzichten; of
 - iv. een dakaanzicht; en
 5. als sprake is van verwijdering van materiaal: slooptekeningen; en
 - c. een omschrijving van de aard en omvang van de activiteit in de vorm van een bestek of werksomschrijving, met:
 1. de te gebruiken en de te vervangen materialen, de toe te passen constructies, afwerkingen en kleuren, en de wijze van uitvoering of verwerking; en
 2. als sprake is van verwijdering van materiaal: de sloopmethode en de aard van en bestemming voor het vrijkomend materiaal.
2. Zo nodig worden de volgende gegevens en bescheiden verstrekt:
 - a. een nadere bepaling van de monumentale waarde van het monument aan de hand van cultuurhistorische rapporten, met inbegrip van rapporten over architectuurhistorie, bouwhistorie, interieurhistorie, kleurhistorie of tuinhistorie;
 - b. als sprake is van verstoring van de bodem: een rapport waarin de archeologische waarde van de locatie in voldoende mate is vastgesteld;
 - c. een beschrijving van de technische staat van het monument of het onderdeel van het monument waarop de voorgenomen activiteit betrekking heeft;
 - d. een onderbouwing van de beschrijving van de technische staat aan de hand van technische rapporten, met inbegrip van rapporten over bouwfysische, constructieve, materiaaltechnische of preventieve aspecten;
 - e. aanvullende tekeningen van de bestaande en nieuwe toestand, met inbegrip van detailtekeningen;

- f. voor zover er algemene kwaliteitsnormen of uitvoeringsrichtlijnen voor de instandhouding van monumenten op de activiteit van toepassing zijn: een opgave of de voorgenomen activiteit hierop is afgestemd; of
- g. als de activiteit een monument betreft dat een tuinaanleg, parkaanleg of andere groenaanleg is: een beheervisie.

Artikel 22.293 Omgevingsplanactiviteit gemeentelijk monument: monument door gebruik ontsieren of in gevaar brengen

Bij een aanvraag als bedoeld in artikel 22.287 wordt, voor zover het gaat om het gebruiken van een monument waardoor het kan worden ontsierd of in gevaar gebracht, een opgave verstrekt van de maatregelen die worden getroffen om deze nadelige gevolgen te voorkomen of zoveel mogelijk te beperken.

Artikel 22.294 Eisen aan tekeningen als bedoeld in de artikelen 22.290 tot en met 22.292

1. Bij een aanvraag als bedoeld in de artikelen 22.290 tot en met 22.292 hebben tekeningen een schaal die niet kleiner is dan:
 - a. 1:1000, als het gaat om een situatietekening;
 - b. 1:100, als het gaat om een algemene geveltekening;
 - c. 1:20 of 1:50, als het gaat om een geveltekening voor een ingrijpende wijziging; en
 - d. 1:100, als het gaat om een plattegrondtekening, doorsnedetekening of een tekening van het dakaanzicht.
2. Een detailtekening heeft een schaal van 1:1, 1:2 of 1:5 en is voorzien van een omschrijving van de materiaaltoepassing en de maatvoering.
3. Uit een situatietekening die is voorzien van een noordpijl blijkt de oriëntatie van het monument op het perceel en ten opzichte van omliggende bebouwing en wegen.
4. Een plattegrondtekening en een doorsnedetekening bevatten de volgende historische gegevens:
 - a. balklagen:
 1. gestippeld aangegeven in plattegronden van ruimten onder de balklagen; en
 2. getekend aangegeven in doorsneden met aanduiding van de afmetingen;
 - b. geornamenteerde plafonds, gestippeld aangegeven in plattegronden van de ruimten waar deze zich bevinden;
 - c. houtafmeting, balklagen en kapconstructie, aangegeven in doorsneden van de bestaande en van de nieuwe toestand; en
 - d. bijzondere ruimten of bouwdelen, direct of indirect betrokken bij de activiteit, aangegeven in plattegronden en doorsneden.

Artikel 22.295 Overeenkomstige toepassing voorbeschermd gemeentelijk monument

De artikelen 22.287 tot en met 22.294 zijn van overeenkomstige toepassing op een aanvraag om een omgevingsvergunning die betrekking heeft op een voorbeschermd gemeentelijk monument.

Artikel 22.296 Omgevingsplanactiviteit: slopen van een bouwwerk in een gemeentelijk beschermd stads- of dorpsgezicht

1. Bij een aanvraag om een omgevingsvergunning voor een sloopactiviteit in een gemeentelijk beschermd stads- of dorpsgezicht wordt aannemelijk gemaakt dat op de locatie van het te slopen bouwwerk een ander bouwwerk kan of zal worden gebouwd.
2. Zo nodig wordt een rapport verstrekt waarin de archeologische waarde van de bodem onder het te slopen bouwwerk in voldoende mate is vastgesteld.

Artikel 22.297 Omgevingsplanactiviteit: uitweg

Bij een aanvraag om een omgevingsvergunning voor het maken, hebben of veranderen van een uitweg of het gebruik daarvan worden de volgende gegevens en bescheiden verstrekt:

- a. de locatie van de uitweg aan het voor-, zij- of achtererf;
- b. de afmeting van de nieuwe uitweg of de te veranderen bestaande uitweg en de beoogde verandering daarvan;
- c. de te gebruiken materialen; en
- d. de aanwezigheid van obstakels die in de weg staan voor het aanleggen of het gebruik van de uitweg, zoals bomen, lantaarnpalen en nutsvoorzieningen.

Artikel 22.298 Omgevingsplanactiviteit: alarminstallatie

Bij een aanvraag om een omgevingsvergunning voor het hebben van een alarminstallatie in, op of aan een onroerende zaak die een voor de omgeving opvallend geluid of lichtsignaal kan produceren, bedoeld in een gemeentelijke verordening, worden de volgende gegevens en bescheiden verstrekt:

- a. de aard en de werking van de signalering; en
- b. twee waarschuwingsadressen, inclusief telefoonnummers en namen van contactpersonen.

Artikel 22.299 Omgevingsplanactiviteit: vellen van houtopstand

1. Bij een aanvraag om een omgevingsvergunning voor het vellen van een houtopstand, identificeert de aanvrager op de aanduiding, bedoeld in artikel 7.3, onder d, van de Omgevingsregeling, iedere houtopstand waarop de aanvraag betrekking heeft met een nummer.
2. Per genummerde houtopstand worden de volgende gegevens en bescheiden verstrekt:
 - a. de soort houtopstand;
 - b. de locatie van de houtopstand op het voor-, zij-, of achtererf;
 - c. de diameter in centimeters, gemeten op 1,30 meter vanaf het maaiveld; en
 - d. de mogelijkheid tot herbepanten of het voornemen om op een daarbij te vermelden locatie tot herbepanten van een daarbij te vermelden aantal soorten over te gaan.

Artikel 22.300 Omgevingsplanactiviteit: handelsreclame

1. Bij een aanvraag om een omgevingsvergunning voor het maken of voeren van handelsreclame op of aan een onroerende zaak met behulp van een opschrift, aankondiging of afbeelding in welke vorm dan ook, die zichtbaar is vanaf een voor het publiek toegankelijke plaats, worden de volgende gegevens en bescheiden verstrekt:
 - a. het aantal en de afmetingen van de reclame;
 - b. de hoogte van de reclame, gemeten vanaf het maaiveld tot de onderkant;
 - c. de te gebruiken materialen, kleuren en verlichting; en
 - d. de tekst van de reclame.
2. Als een andere dan de eigenaar, beperkt zakelijk gerechtigde of gebruiker van de onroerende zaak met diens toestemming handelsreclame maakt of voert, vermeldt de aanvrager in de aanvraag de naam, het adres en de woonplaats van die ander.

Artikel 22.301 Omgevingsplanactiviteit: opslaan roerende zaken

1. Bij een aanvraag om een omgevingsvergunning voor het opslaan van roerende zaken in een daarbij aangewezen gedeelte van de gemeente worden de volgende gegevens en bescheiden verstrekt:
 - a. de aard van de roerende zaken; en
 - b. de omvang van de opslag van de roerende zaken.
2. Als een ander dan de eigenaar, beperkt zakelijk gerechtigde of gebruiker van de onroerende zaak met diens toestemming roerende zaken opslaat, vermeldt de aanvrager in de aanvraag de naam, het adres, en de woonplaats van die ander.

Subparagraaf 22.5.2.5 Aanvraagvereisten omgevingsvergunningen vereist op grond van artikel 4.35, tweede lid, van de Invoeringswet Omgevingswet

Artikel 22.302 Omgevingsplanactiviteit: slopen van een bouwwerk in een rijksbeschermd stads- of dorpsgezicht

1. Bij een aanvraag om een omgevingsvergunning voor een sloopactiviteit in een rijksbeschermd stads- of dorpsgezicht wordt aannemelijk gemaakt dat op de locatie van het te slopen bouwwerk een ander bouwwerk kan of zal worden gebouwd.
2. Zo nodig wordt een rapport verstrekt waarin de archeologische waarde van de bodem onder het te slopen bouwwerk in voldoende mate is vastgesteld.

Paragraaf 22.5.3 Voorschriften

Artikel 22.303 Voorschriften over archeologische monumentenzorg

1. Aan een omgevingsvergunning voor het uitvoeren van een werk, niet zijnde een bouwwerk, of een werkzaamheid als bedoeld in artikel 22.284, eerste lid, die van invloed is op een archeologisch monument kunnen in het belang van de archeologische monumentenzorg in ieder geval voorschriften worden verbonden, die inhouden een plicht tot:
 - a. het treffen van technische maatregelen waardoor archeologische monumenten in situ kunnen worden behouden;
 - b. het verrichten van opgravingen als bedoeld in artikel 1.1 van de Erfgoedwet;
 - c. het laten begeleiden van een activiteit die tot bodemverstoring leidt door een deskundige op het terrein van de archeologische monumentenzorg die voldoet aan bij die voorschriften te stellen kwalificaties; en
 - d. het verrichten van een opgraving of een archeologische begeleiding op een bepaalde wijze, als die wijze in overeenstemming is met artikel 5.4, eerste en tweede lid, van de Erfgoedwet.
2. Aan een omgevingsvergunning voor een sloopactiviteit op of in een archeologisch monument in een beschermd stads- of dorpsgezicht kunnen in het belang van de archeologische monumentenzorg voorschriften over de wijze van slopen worden verbonden.

Hoofdstuk 23 SLOTBEPALINGEN

Artikel 23.1 (citeertitel)

Dit omgevingsplan wordt aangehaald als: Omgevingsplan gemeente Bronckhorst.

Hoofdstuk 24

[Gereserveerd]

Bijlage I BIJ ARTIKEL 1.1, TWEDE LID, VAN DIT OMGEVINGSPLAN, BEGRIJSBEPALINGEN

Voor de toepassing van hoofdstuk 22 wordt verstaan onder:

<i>aan huis verbonden beroep</i>	een beroep of het beroepsmatig verlenen van diensten, dat door zijn beperkte omvang in een woning, in bijbehorende bouwwerken en de bij de woning behorende gronden, met behoud van de woonfunctie, kan worden uitgeoefend
<i>aanbouw</i>	bijbehorend gebouw dat als afzonderlijke ruimte aan het hoofdgebouw is aangebouwd, dat architectonisch ondergeschikt is aan het hoofdgebouw, maar in functioneel opzicht deel uitmaakt van het hoofdgebouw.
<i>aanduiding 'hartlijn leiding-gas'</i>	locatie die in bestemmingsplan Landelijk gebied is voorzien van de aanduiding 'hartlijn leiding – gas'
<i>aanduiding 'hartlijn leiding-hoogspanningsverbinding'</i>	locatie die in bestemmingsplan Landelijk gebied is voorzien van de aanduiding 'hartlijn leiding – hoogspanningsverbinding'
<i>aaneengebouwde woning</i>	woning die deel uitmaakt van bebouwing die wordt gekenmerkt door een rij van minimaal drie aan elkaar gebouwde woningen'
<i>aansluitafstand:</i>	afstand tussen een leiding van het distributienet en het deel van het bouwwerk dat zich het dichtst bij die leiding bevindt, gemeten langs de kortste lijn waarlangs een aansluiting zonder bezwaren kan worden gemaakt;
<i>aardkundige waarde</i>	de aan een gebied toegekende waarde, gekenmerkt door het aanwezig zijn van bijzondere aardkundige verschijnselen, zoals steilranden en bodemtypen
<i>achtererfgebied</i>	achtererfgebied als bedoeld in bijlage I bij het Besluit bouwwerken leefomgeving
<i>Activiteitenbesluit-bedrijventerrein:</i>	cluster aaneengesloten percelen met overwegend bedrijfsbestemmingen, binnen een in het omgevingsplan als bedrijventerrein aangewezen gebied, daaronder niet begrepen een gezoneerd industrieterrein of een industrieterrein waarvoor geluidproductieplafonds als omgevingswaarden zijn vastgesteld;
<i>afhaalhoreca</i>	horecabedrijf dat ook is gericht op de verkoop van ter plaatse bereide etenswaren voor het nuttigen elders
<i>agrarisch bedrijf</i>	bedrijf dat is gericht op agrarische activiteiten
<i>agrarische activiteit</i>	voortbrengen van producten door middel van het houden van dieren en/of telen van gewassen
<i>ammoniakbuffergebied</i>	ammoniakbuffergebied als bedoeld in de Omgevingsverordening Gelderland.
<i>andere werken en werkzaamheden</i>	werken en werkzaamheden anders dan het bouwen van bouwwerken
<i>archeologisch deskundige</i>	regionaal (beleids)archeoloog of een andere door het bevoegd gezag aangewezen deskundige op het gebied van de archeologische monumentenzorg
<i>archeologisch onderzoek</i>	onderzoek (bureauonderzoek en/of boren en/of geofysisch onderzoek en/of graven en/of begeleiden) verricht door een dienst, bedrijf of instelling die beschikt over een certificaat als bedoeld in artikel 5.1 van de Erfgoedwet
<i>archeologische waarde</i>	aan gebieden toegekende waarde in verband met de kennis en studie van de in dat gebied voorkomende overblijfselen van menselijke aanwezigheid of activiteiten uit het verleden
<i>AS SIKB 2000:</i>	AS SIKB 2000: Accreditatieschema Veldwerk bij Milieuhygiënisch Bodem- en waterbodemonderzoek, versie 2.8, 07-02-2014, met wijzigingsblad van 10-02-2018;
<i>bebouwing</i>	één of meer gebouwen en/of bouwwerken, geen gebouw zijnde

<i>bebouwingsgebied:</i>	achtererfgebied en de grond onder het hoofdgebouw, uitgezonderd de grond onder het oorspronkelijk hoofdgebouw;
<i>bebouwingspercentage</i>	percentage van gronden, nader bepaald in de regels, dat ten hoogste mag worden bebouwd
<i>bed & breakfast</i>	een kleinschalige vorm van logiesaccommodatie, waarbij één of meerdere gastenkamers aanwezig zijn
<i>bedrijfsmatige exploitatie voor recreatieve doeleinden</i>	het via een bedrijf/stichting of ander rechtspersoon voeren van een zodanig beheer/exploitatie, dat de recreatieverblijven daadwerkelijk worden gebruikt voor recreatieve doeleinden en waarbij tevens sprake is van verhuur van de recreatieverblijven ten behoeve van een wisselend gebruik
<i>bedrijfswoning</i>	woning, kennelijk slechts bedoeld voor (het huishouden van) een persoon, wiens huisvesting daar gelet op de aard van de bedrijfsvoering noodzakelijk is
<i>begane grondbouwlaag</i>	onderste bouwlaag van een gebouw anders dan een kelder
<i>beschermd dorpsgezicht</i>	rijksbeschermd dorpsgezicht als bedoeld in artikel 2.34 van de Omgevingswet of een beschermd dorpsgezicht dat als zodanig is aangewezen in dit omgevingsplan
<i>beschermd stadsgezicht</i>	rijksbeschermd stadsgezicht als bedoeld in artikel 2.34 van de Omgevingswet of een beschermd stadsgezicht dat als zodanig is aangewezen in dit omgevingsplan
<i>bestaand (bouwvlak)</i>	de oppervlakte van het bouwvlak op het tijdstip dat dit omgevingsplan voor de desbetreffende locatie van kracht wordt
<i>bestaand (bouwwerk)</i>	een bouwwerk dat legaal aanwezig of in uitvoering is, dan wel gebouwd kan worden krachtens een omgevingsvergunning voor het bouwen, op het tijdstip dat dit omgevingsplan voor de desbetreffende locatie van kracht wordt;
<i>bestaand (gebruik)</i>	het legale gebruik van grond en bouwwerken dat bestond op het tijdstip dat dit omgevingsplan voor de desbetreffende locatie van kracht wordt;
<i>bestemmingsplan Landelijk gebied</i>	een van de bestemmingsplannen zoals opgenomen in bijlage IV die van toepassing zijn als onderdeel van het tijdelijke deel van het omgevingsplan.
<i>bestrijdingsmiddel</i>	middel dat wordt gebruikt om parasieten, onkruiden, schimmels en ongedierten in de land- en tuinbouw te bestrijden
<i>bijbehorend bouwwerk</i>	bijbehorend bouwwerk als bedoeld in bijlage I bij het Besluit bouwwerken leefomgeving
<i>bijbehorend gebouw</i>	bijbehorend bouwwerk dat een gebouw is
<i>bijgebouw</i>	bijbehorend gebouw dat ten dienste staat van een op hetzelfde bouwperceel gelegen hoofdgebouw al dan niet aan het hoofdgebouw gebonden, zoals een berging, hobbyruimte, dierenverblijf of garagebox en dat in architectonisch opzicht ondergeschikt is aan het hoofdgebouw
<i>boomkwekerij</i>	het telen van laan- en sierbomen, vruchtbomen en/of heesters
<i>boomwoning</i>	bijzondere recreatiewoning die door vorm en hoogte gelijkenis vertoont met een boom en zich hierdoor onderscheidt van andere recreatiewoningen.
<i>bos</i>	terrein waarop bosbouw wordt uitgeoefend, zijnde het geheel van bedrijfsmatig handelen en activiteiten gericht op de duurzame instandhouding en ontwikkeling van bestaande en nieuwe bossen ten behoeve van (één of meerdere van de functies) natuur, houtproductie, landschap, milieu (waaronder begrepen waterhuishouding) en recreatie
<i>bouwen</i>	bouwen als bedoeld in bijlage I bij de Omgevingswet

<i>bouwgrens</i>	grens van een bouwvlak
<i>bouwperceel</i>	aaneengesloten stuk grond waarop ingevolge de regels een zelfstandige, bij elkaar behorende bebouwing is toegelaten
<i>bouwperceelsgrens</i>	grens van een bouwperceel
<i>bouwvlak</i>	aaneengesloten geometrisch bepaald vlak dat onderdeel is van het gebied 'bouwvlakken'
<i>bouwwerk</i>	bouwwerk als bedoeld in bijlage I bij de Omgevingswet
<i>bouwwijze</i>	wijze van bouwen van een hoofdgebouw, te onderscheiden in vrijstaande woningen, twee-aaneengebouwde woningen, aaneengebouwde woningen en gestapelde woningen
<i>BRL SIKB 2000:</i>	BRL SIKB 2000: Beoordelingsrichtlijn 2000, Veldwerk bij milieuhygiënisch bodemonderzoek, versie 5, 12-12-2013;
<i>BRL SIKB 7000:</i>	BRL SIKB 7000: Beoordelingsrichtlijn 7000, Uitvoering van (water)bodemsaneringen en ingrepen in de waterbodem, versie 5, 19-06-2014, met wijzigingsblad van 12-02-2015;
<i>café</i>	horecabedrijf anders dan een discotheek of bar-dancing dat tot hoofddoel heeft het verstrekken van alcoholische en niet-alcoholische dranken voor consumptie ter plaatse, met als nevenfunctie het verstrekken van kleinere etenswaren, al dan niet ter plaatse bereid
<i>camperovernachtingsplaats</i>	parkeerplaats op particulier terrein, geheel of gedeeltelijk ingericht met voorzieningen, die een goede en stevige ondergrond biedt voor een kampeerauto (camper) en die gedurende een beperkt aantal nachten wordt gebruikt als verblijfsplaats
<i>caravan</i>	niet-omgevingsvergunningplichtige ruimte die geen gebouw is (waaronder een stacaravan), in de vorm van een aanhangwagen, gefabriceerd, ingericht en bedoeld voor het genieten van recreatief verblijf elders en bedoeld om achter een personenauto te worden voortbewogen
<i>chalet</i>	permanent aanwezig gebouw, anders dan een recreatiewoning of stacaravan, in één bouwlaag, bedoeld om gedurende een gedeelte van het jaar, uitsluitend voor recreatieve doeleinden, bewoond te worden, uitsluitend door een huishouden of daarmee gelijk te stellen groep van personen, dat het hoofdverblijf elders heeft.
<i>concentratiegebied geurhinder en veehouderij:</i>	gebied I of gebied II, bedoeld in bijlage I bij de Meststoffenwet, of een in dit omgevingsplan aangewezen concentratiegebied;
<i>conferentiecentrum</i>	bedrijf(sgedeelte), gericht op het bedrijfsmatig bieden van gelegenheid tot het houden van onder andere (informatie- en andere) bijeenkomsten, vergaderingen, congressen en conferenties met ondergeschikt de daarbij behorende voorzieningen
<i>conferentieoord</i>	onderneming, gericht op het bedrijfsmatig bieden van gelegenheid tot het houden van onder andere (informatie- en andere) bijeenkomsten, vergaderingen, congressen, conferenties en recepties, met ondergeschikt de daarbij behorende voorzieningen
<i>cultuur en ontspanning</i>	bedrijfsmatig verrichten van activiteiten gericht op cultuur en ontspanning, zoals concerten, evenementen en tentoonstellingen, met uitzondering van een bordeel, casino, (raam)prostitutie en seksinrichting
<i>cultuurhistorische waarde</i>	De aan een bouwwerk of een gebied toegekende waarde, gekenmerkt door het beeld dat is ontstaan en door het gebruik dat de mens in de loop van de geschiedenis van dat bouwwerk of gebied heeft gemaakt
<i>daggast</i>	gast of bezoeker van de verblijfsrecreatieve voorziening die daar niet overnacht

<i>detailhandel</i>	het bedrijfsmatig te koop aanbieden, waaronder begrepen de uitstalling ten verkoop, het verkopen en/of leveren van goederen aan personen die deze goederen kopen voor gebruik, verbruik of aanwending anders dan in de uitoefening van een beroeps- of bedrijfsactiviteit en waarbij een showroom en/of verkoopruimte ter plaatse aanwezig is; horeca-activiteiten zijn hieronder niet begrepen
<i>detailhandel in eigen vervaardigde en/of voortgebrachte producten</i>	het verkopen van producten, die door het toegelaten bedrijf zijn voortgebracht, geteeld of vervaardigd
<i>detailhandel in streekeigen geproduceerde (agrarische) producten</i>	het verkopen van plaatselijk gekweekte of vervaardigde producten op een agrarisch bedrijf, al dan niet in combinatie met een nevenfunctie, aan personen die deze producten kopen voor gebruik, verbruik of aanwending anders dan in de uitoefening van een beroeps- of bedrijfsactiviteit.
<i>detailhandel in volumineuze goederen</i>	detailhandel in auto's, boten, caravans, grove bouwmaterialen, keukens, sanitair en woninginrichting waaronder meubels
<i>dienstverlening</i>	dienstverlening door een bedrijf met uitsluitend of in hoofdzaak een verzorgende taak met een publieksgerichte functie zoals wasserette, kapsalon, schoonheidssalon, autorijschool, videotheek, uitzendbureau, reisbureau, bank, postkantoor, makelaarskantoor, fotoatelier (inclusief ontwikkelen), kopieerservicebedrijf, schoenreparatiebedrijf, reparatiebedrijf voor muziekinstrumenten, cateringbedrijf, alsmede naar aard en uitstraling overeenkomstige bedrijven
<i>diepploegen</i>	omzetten van de grond, gemeten vanaf peil met een diepte van minimaal 0,80 m, ten behoeve van het agrarisch gebruik
<i>discotheek/bar-dancing</i>	horecabedrijf dat tot hoofddoel heeft het verstrekken van dranken voor gebruik ter plaatse waarbij het doen beluisteren van (overwegend mechanische) muziek en het gelegenheid geven tot dansen een wezenlijk onderdeel vormt
<i>distributienet voor warmte:</i>	collectief circulatiesysteem voor het transport van warmte door een circulerend medium voor verwarming of warmtapwater;
<i>educatieve doeleinden</i>	het overbrengen of verkrijgen van informatie in al dan niet opvoedkundige of onderwijskundige zin in die strekt ter verwerving van kennis
<i>erf</i>	al dan niet bebouwd perceel, of een gedeelte daarvan, dat direct is gelegen bij een hoofdgebouw en dat in feitelijk opzicht is ingericht ten dienste van het gebruik van dat gebouw, en op grond van het omgevingsplan ook zo mag worden ingericht.
<i>Erfgoedwet</i>	Wet van 9 december 2015, Stb. 2015, 511, houdende bundeling en aanpassing van regels op het terrein van cultureel erfgoed
<i>evenemententerrein</i>	terrein dat wordt gebruikt voor jaarlijks terugkerende één- of meerdaagse festiviteiten met bijbehorende voorzieningen, zoals parkeerplaatsen en tijdelijke bouwwerken
<i>extensief agrarisch grondgebruik</i>	gebruik van grond als schraal grasland of graanakker (m.u.v. mais)
<i>extensief recreatief medegebruik</i>	recreatieve activiteiten die gericht zijn op het beleven van natuur en landschap in de buitenlucht waarbij minimale impact op de omgeving wordt nagestreefd en de recreatieactiviteiten ondergeschikt zijn aan de hoofdfunctie van het gebied. Deze activiteiten omvatten routegebonden activiteiten zoals wandelen en fietsen en plaatsgebonden activiteiten zoals sportvissen, vinden plaats zonder geluidsoverlast en kunnen mogelijk worden ondersteund door passende voorzieningen zoals picknickplaatsen en bewegwijzering. Het behoud en de bescherming van natuur en landschap staan centraal bij extensief recreatief medegebruik.

<i>extensiveringsgebied</i>	ruimtelijk begrensd gedeelte van een reconstructiegebied met het primaat wonen of natuur, waar uitbreiding, hervestiging of nieuwvestiging van in ieder geval intensieve veehouderij onmogelijk is of in het kader van de reconstructie onmogelijk zal worden gemaakt
<i>functievlak</i>	aaneengesloten vlak dat is geannoteerd met dezelfde gebiedsaanwijzing van het type functie
<i>galerie</i>	(culturele) voorziening ten behoeve van het tentoonstellen en het verkopen van kunst
<i>gebiedsgebonden bedrijven</i>	gebiedsgebonden bedrijven zijn bedrijven die vanuit de aard van de bedrijfsvoering alleen geplaatst kunnen worden in (delen van) het buitengebied, omdat ze er een nauwe economische relatie mee hebben. Ook agrarisch verwante bedrijven horen hieronder, zoals loonwerkers, grondverzetbedrijven, veevoederbedrijven, landbouwmechanisatiebedrijven en hoveniers
<i>gebouw</i>	gebouw als bedoeld in bijlage I bij het Besluit bouwwerken leefomgeving
<i>Gelders Natuurnetwerk (GNN)</i>	Gelders natuurnetwerk als bedoeld in de Omgevingsverordening Gelderland.
<i>gestapelde woning</i>	woning die deel uitmaakt van één gebouw waarin meerdere woningen, boven en/of naast elkaar zijn ondergebracht.
<i>geurgevoelig object:</i>	<ol style="list-style-type: none">a. gebouw:<ol style="list-style-type: none">1. dat op grond van het omgevingsplan of een omgevingsvergunning voor een omgevingsplanactiviteit mag worden gebruikt voor menselijk wonen of menselijk verblijf; en;2. dat gezien de aard, indeling en inrichting geschikt is om te worden gebruikt voor menselijk wonen of menselijk verblijf; en3. dat permanent of op een daarmee vergelijkbare wijze wordt gebruikt voor menselijk wonen of menselijk verblijf; ofb. geurgevoelig gebouw dat nog niet aanwezig is, maar op grond van het omgevingsplan of een omgevingsvergunning voor een omgevingsplanactiviteit mag worden gebouwd;
<i>gevoelige bestemmingen (in een magneetveldzone)</i>	woningen met bijbehorende erven alsmede scholen, crèches en kinderopvangplaatsen met bijbehorende buitenspeelruimten, conform het voorzorgsbeleid
<i>gezoneerd industrieterrein:</i>	industrieterrein als bedoeld in artikel 1 van de Wet geluidhinder zoals die wet luidde voor de inwerkingtreding van de Omgevingswet;
<i>glastuinbouwbedrijf</i>	agrarisch bedrijf waarbij het telen van gewassen in kassen plaatsvindt
<i>Groene Ontwikkelingszone (GO)</i>	Groene Ontwikkelingszone als bedoeld in de Omgevingsverordening Gelderland
<i>groepsaccommodatie</i>	permanent aanwezig gebouw, anders dan een stacaravan of trekkershut, bedoeld om uitsluitend door minimaal 12 personen, die het hoofdverblijf elders hebben, gedurende een gedeelte van het jaar uitsluitend te worden bewoond in het kader van weekend- en/of verblijfsrecreatie
<i>groepskamperen</i>	tijdelijk kamperen, buiten specifiek daarvoor ingerichte en/of geëxploiteerde kampeerterrinen, in groepsverband ten behoeve van eigen doeleinden door groepen of verenigingen met doelstelling van sociale, culturele, educatieve of wetenschappelijke aard, gedurende een korte, aaneengesloten periode

<i>grondgebonden (veehouderij)bedrijf</i>	grondgebonden veehouderijbedrijf melkveehouderijbedrijf dat beschikt over voldoende cultuurgrond om de dieren op het eigen bedrijf in de omgeving van de bedrijfsgebouwen voor meer dan 50 procent van het benodigde voer te voorzien
<i>grondgebonden agrarisch bedrijf</i>	agrarisch bedrijf, anders dan een grondgebonden veehouderijbedrijf, dat gericht is op het ontwikkelen van activiteiten waarbij de productie voor meer dan 50 procent afhankelijk is van het producerend vermogen van de grond waarover het bedrijf in de omgeving van de bedrijfsgebouwen kan beschikken
<i>groothandel</i>	het bedrijfsmatig te koop aanbieden, waaronder begrepen de uitstalling ten verkoop, het verkopen en/of leveren van goederen aan wederverkopers, dan wel aan instellingen of personen ter aanwending in een andere bedrijfsactiviteit
<i>handpicking</i>	met de hand verwijderen van (her)bruikbare materialen uit verontreinigde grond/materie
<i>hoofdfunctie</i>	een activiteit waarvoor het hoofdgebouw als zodanig mag worden gebruikt volgens de regels in dit omgevingsplan over toegelaten activiteiten waaraan de gebiedsaanwijzing 'functie' is toegekend.
<i>hoofdgebouw</i>	hoofdgebouw als bedoeld in bijlage I bij het Besluit bouwwerken leefomgeving
<i>hooiberg</i>	vrijstaand bouwwerk, geen gebouw zijnde waarvan de constructie bestaat uit tenminste één tot zeven palen en dat een verstelbaar dak kan hebben, dat dan langs de palen op en neer kan bewegen, en geen dichte wanden heeft
<i>horecabedrijf</i>	bedrijf, gericht op het verstrekken van ter plaatse te nuttigen voedsel en dranken en/of het exploiteren van zaalaccommodatie en/of het bieden van nachtverblijf
<i>hotel</i>	horecabedrijf dat tot hoofddoel heeft het verstrekken van logies (per nacht) met als nevenactiviteiten het verstrekken van maaltijden en/of dranken voor consumptie ter plaatse en/of de verhuur van een zaalruimte voor feesten en partijen
<i>houtproductie</i>	het voortbrengen van hout op bedrijfsmatige wijze door een mede daarop afgestemd duurzaam beheer van bos
<i>hoveniersbedrijf</i>	bedrijf gericht op het kweken en verkopen van planten en siergewassen en het aanleggen en onderhouden van tuinen en andere groenvoorzieningen
<i>huishouden</i>	één of meer personen die sociaal en economisch een eenheid vormen
<i>internetverkoop</i>	specifieke vorm van detailhandel, waarbij <ol style="list-style-type: none">de te verkopen goederen uitsluitend via internet worden getoond en aangeboden;de transactie via internet tot stand komt;opslag van goederen plaatsvindt (op de bedrijfslocatie zelf of elders);op de bedrijfslocatie geen sprake is van enige fysieke vorm van uitstalling ter verkoop, een showroom, of van verkoop, betaling en/of het afhalen van goederen; énde uitlevering van verkochte goederen aan kopers geschiedt per post of bezorgdienst
<i>ISO 11423-1:</i>	ISO 11423-1:1997: Water – Bepaling van het gehalte aan benzeen en enige afgeleiden – Deel 1: Gaschromatografische methode met bovenruimte, versie 1997;
<i>jaarplaats</i>	terreingedeelte van een camping dat bedoeld is voor het plaatsen van een kampeermiddel dat gedurende het hele jaar aanwezig mag zijn, alsmede voor exclusief gebruik door de gebruikers van dat kampeermiddel

<i>jachthaven</i>	haven met de daarbij behorende grond waar overwegend gelegenheid wordt gegeven voor het aanleggen, afmeren of afge-meerd houden van recreatie- of pleziervaartuigen
<i>kampeermiddel</i>	tent, tentwagen, kampeerauto of caravan of een ander onderko- men of voertuig of gewezen voertuig of gedeelten daarvan dat kennelijk bedoeld is om daarin te overnachten, voor zover dat geen bouwwerk is
<i>kampeerseizoen</i>	periode tussen 15 maart en 31 oktober
<i>kantoor</i>	verblijfsruimte die door haar aard, indeling en inrichting kenne- lijk is bedoeld voor het verrichten van werkzaamheden van hoofdzakelijk administratieve aard zonder baliefunctie
<i>kas</i>	agrarisch gebouw waarvan de wanden en het dak voornamelijk bestaan uit glas en ander lichtdoorlatend materiaal
<i>kringlooplandbouw</i>	Kringlooplandbouw is een vorm van duurzame landbouw waarbij de kringloop van stoffen gesloten is. Dit houdt in dat alle stoffen die door de landbouw uit een gebied verdwijnen ook weer teruggebracht worden in het gebied.
<i>landbouwhuisdieren met geuremissiefactor:</i>	landbouwhuisdieren waarvoor in de Omgevingsregeling een emissiefactor voor geur is vastgesteld en die vallen binnen een van de volgende diercategorieën: a. varkens, kippen, schapen of geiten; en b. als deze worden gehouden voor de vleesproductie: 1. rundvee tot 24 maanden; 2. kalkoenen; 3. eenden; of 4. parelhoenders;
<i>landbouwhuisdieren zonder geuremissiefactor:</i>	landbouwhuisdieren waarvoor in de Omgevingsregeling geen emissiefactor voor geur is vastgesteld, met uitzondering van pelsdieren.
<i>landschappelijke inpassing</i>	zodanige vormgeving en inpassing dat deze optimaal zijn afge- stemd op bestaande of nog te ontwikkelen ruimtelijke, natuuri- lijke en cultuurhistorische landschapskwaliteiten
<i>landschappelijke waarde</i>	aan een gebied toegekende waarde, gekenmerkt door het waarneembare deel van het aardoppervlak, die wordt bepaald door de onderlinge samenhang en beïnvloeding van de levende en niet-levende natuur
<i>loon(werk)bedrijf</i>	bedrijf dat – voornamelijk met behulp van verplaatsbare werk- tuigen – diensten verleent aan agrarische bedrijven, hetzij in verband met de bodemcultuur, hetzij ter uitvoering van grond- werkzaamheden waarbij beperkte grondopslag op het bedrijfs- terrein mogelijk is
<i>maatschappelijke voorzieningen</i>	voorzieningen ten behoeve van openbaar bestuur, openbare dienstverlening, religie, verenigingsleven, onderwijs met bijbe- horende sport- en gymnastieklokalen, (kinder)dagopvang, op- voeding, cultuur, lichamelijke en/of geestelijke volksgezondheid
<i>manege</i>	gebruiksgerichte, dienstverlenende paarden- en ponyhouderij waarbij het doel is het geven van gelegenheid om met paarden en/of pony's binnen en/of buiten het betreffende perceel te rijden en het daaruit genereren van inkomsten
<i>mestbewerking</i>	technische handelingen met mest waaruit mestproducten voortkomen die in de Nederlandse landbouw worden afgezet met een hogere acceptatiegraad dan normale drijfmest (voor- beelden: mestscheiding en mestvergisting)
<i>mestopslagplaats</i>	bouwwerk waar mestopslag plaatsvindt van één of meerdere agrarische bedrijven
<i>mestvergistingsinstallatie</i>	installatie voor de opwekking van energie door middel van vergisting van mest of andere organische producten

<i>mestverwerking</i>	technische handelingen met mest waaruit producten voortkomen die buiten de Nederlandse landbouw worden afgezet (bijvoorbeeld mestverbranding, productie van mestkorrels ten behoeve van export of afzet via tuincentra)
<i>mobiel kampeervoertuig</i>	tentwagens, kampeerauto of caravan (anders dan een stacaravan), die uitsluitend gedurende een gedeelte van het jaar wordt gebruikt voor recreatieve doeleinden, door een huishouden (of daarmee gelijk te stellen groep van personen) dat het hoofdverblijf elders heeft
<i>monument</i>	monument als bedoeld in artikel 1.1 van de Erfgoedwet
<i>motel</i>	een horecabedrijf dat tot hoofddoel heeft het verstrekken van logies (per nacht) met als nevenactiviteiten het verstrekken van maaltijden en/of dranken voor consumptie ter plaatse en/of de verhuur van een zaalruimte voor feesten en partijen.
<i>natte natuur</i>	bos en/of natuurterrein waar de kwaliteit van dit terrein vraagt om een goede grondwatersituatie en eventueel een kwelstroom van voldoende mate van kwaliteit
<i>natuurvergunning</i>	<ul style="list-style-type: none">• vergunning als bedoeld in artikel 19d van de Natuurbeschermingswet 1998 en/of artikel 2.7, tweede lid van de Wet natuurbescherming; of• omgevingsvergunning die met toepassing van hoofdstuk IX van de Natuurbeschermingswet 1998 dan wel onder toepassing van artikel 2.2aa van het Besluit omgevingsrecht juncto artikel 2.1, eerste lid, onder i van de Wet algemene bepalingen omgevingsrecht is verleend;• omgevingsvergunning voor een Natura 2000-activiteit als bedoeld in artikel 5.1, eerste lid, aanhef en onder e van de Omgevingswet.
<i>natuurwaarde</i>	aan een gebied toegekende waarde, gekenmerkt door geologische, geomorfologische, bodemkundige en biologische elementen, zowel afzonderlijk als in onderlinge samenhang
<i>NEN 5725:</i>	NEN 5725:2017: Bodem – Landbodem – Strategie voor het uitvoeren van milieuhygiënisch vooronderzoek, versie 2017;
<i>NEN 5740:</i>	NEN 5740:2009/A1:2016: Bodem – Landbodem – Strategie voor het uitvoeren van verkennend bodemonderzoek – Onderzoek naar de milieuhygiënische kwaliteit van bodem en grond, versie 2009+A1 en 2016;
<i>NEN 6090:</i>	NEN 6090:2017: Bepaling van de vuurbelasting, versie 2017;
<i>NEN 6578:</i>	NEN 6578:2011: Water – Potentiometrische bepaling van het totale gehalte aan totaal fluoride, versie 2011;
<i>NEN 6589:</i>	NEN 6589:2005/C1:2010: Water – Potentiometrische bepaling van het gehalte aan totaal anorganisch fluoride met doorstroomsystemen (FIA en CFA), versie 2010;
<i>NEN 6600-1:</i>	NEN 6600-1:2019: Water – Monsterneming – Deel 1: Afvalwater, versie 2019;
<i>NEN 6965:</i>	NEN 6965:2005: Milieu – Analyse van geselecteerde elementen in water, eluaten en destruataten – Atomaire-absorptiespectrometrie met vlamtechniek, versie 2005;
<i>NEN 6966:</i>	NEN 6966:2006: Milieu – Analyse van geselecteerde elementen in water, eluaten en destruataten – Atomaire emissiespectrometrie met inductief gekoppeld plasma, versie 2005 + C1:2006;
<i>NEN-EN 858-1/A1:</i>	NEN-EN 858-1:2002/A1:2004: Afscheiders en slibvangputten voor lichte vloeistoffen (bijv. olie en benzine) – Deel 1: Ontwerp, eisen en beproeving, merken en kwaliteitscontrole, versie 2002 + A1: 2004;

<i>NEN-EN 858-2:</i>	NEN-EN 858-2:2003: Afscheiders en slibvangputten voor lichte vloeistoffen (bijv. olie en benzine) – Deel 2: Bepaling van nominale afmeting, installatie, functionering en onderhoud, versie 2003;
<i>NEN-EN 872:</i>	NEN-EN 872:2005: Water – Bepaling van het gehalte aan onopgeloste stoffen – Methode door filtratie over glasvezelfilters, versie 2005;
<i>NEN-EN 1825-1:</i>	NEN-EN 1825-1:2004: Vetafscheiders en slibvangputten – Deel 1: Ontwerp, eisen en beproeving, merken en kwaliteitscontrole, versie 2004 + C1:2006;
<i>NEN-EN 1825-2:</i>	NEN-EN 1825-2:2002: Vetafscheiders en slibvangputten – Deel 2: Bepaling van nominale afmeting, installatie, functionering en onderhoud, versie 2002;
<i>NEN-EN 12566-1:</i>	NEN-EN 12566-1:2016: Kleine afvalwaterzuiveringsinstallaties ≤ 50 IE – Deel 1: Geprefabriceerde septictanks, versie 2016;
<i>NEN-EN 12673:</i>	NEN-EN 12673:1999: Water – Gaschromatografische bepaling van een aantal geselecteerde chloorfenolen in water, versie 1999;
<i>NEN-EN 16693:</i>	NEN-EN 16693:2015: Water – Bepaling van de organochloor pesticiden (OCP) in watermonsters met behulp van vaste fase extractie (SPE) met SPE-disks gecombineerd met gaschromatografie-massaspectrometrie (GC-MS), versie 2015;
<i>NEN-EN-ISO 2813:</i>	NEN-EN-ISO 2813:2014: Verven en vernissen – Bepaling van de glans (spiegelende reflectie) van niet-metallieke verflagen onder 20 graden, 60 graden en 85 graden, versie 2014;
<i>NEN-EN-ISO 5667-3:</i>	NEN-EN-ISO 5667-3:2018: Water – Monsterneming – Deel 3: Conservering en behandeling van watermonsters, versie 2018;
<i>NEN-EN-ISO 5815-1:</i>	NEN-EN-ISO 5815-1:2019: Water – Bepaling van het biochemisch zuurstofverbruik na n dagen (BZVn) – Deel 1: Verdunning en enting onder toevoeging van allylthioureum, versie 2019;
<i>NEN-EN-ISO 5815-2:</i>	NEN-EN-ISO 5815-2:2003: Water – Bepaling van het biochemisch zuurstofverbruik na n dagen (BZVn) – Deel 2: Methode voor onverdunde monsters, versie 2003;
<i>NEN-EN-ISO 9377-2:</i>	NEN-EN-ISO 9377-2:2000: Water – Bepaling van de minerale-olie-index – Deel 2: Methode met vloeistofextractie en gaschromatografie, versie 2000;
<i>NEN-EN-ISO 9562:</i>	NEN-EN-ISO 9562:2004: Water – Bepaling van adsorbeerbare organisch gebonden halogenen (AOX), versie 2004;
<i>NEN-EN-ISO 10301:</i>	NEN-EN-ISO 10301:1997: Water – Bepaling van zeer vluchtige gehalogeneerde koolwaterstoffen – Gaschromatografische methoden, versie 1997;
<i>NEN-EN-ISO 10523:</i>	NEN-EN-ISO 10523:2012: Water – Bepaling van de pH, versie 2012;
<i>NEN-EN-ISO 11885:</i>	NEN-EN-ISO 11885:2009: Water – Bepaling van geselecteerde elementen met atomaire-emissiespectrometrie met inductief gekoppeld plasma (ICP-AES), versie 2009;
<i>NEN-EN-ISO 12846:</i>	NEN-EN-ISO 12846:2012: Water – Bepaling van kwik – Methode met atomaire-absorptiespectrometrie met en zonder concentratie, versie 2012;
<i>NEN-EN-ISO 14403-1:</i>	NEN-EN-ISO 14403-1:2012: Water – Bepaling van het totale gehalte aan cyanide en het gehalte aan vrij cyanide met doorstroo-manalyse (FIA en CFA) – Deel 1: Methode met doorstroominjectie analyse (FIA), versie 2012;
<i>NEN-EN-ISO 14403-2:</i>	NEN-EN-ISO 14403-2:2012: Water – Bepaling van het totale gehalte aan cyanide en het gehalte aan vrij cyanide met doorstroom-

	manalyse (FIA en CFA) – Deel 2: Methode met continu doorstroo-manalyse (CFA), versie 2012;
<i>NEN-EN-ISO 15587-1:</i>	NEN-EN-ISO 15587-1:2002: Water – Ontsluiting voor de bepaling van geselecteerde elementen in water – Deel 1: Koningswater ontsluiting, versie 2002;
<i>NEN-EN-ISO 15587-2:</i>	NEN-EN-ISO 15587-2:2002: Water – Ontsluiting voor de bepaling van geselecteerde elementen in water – Deel 2: Ontsluiting met salpeterzuur, versie 2002;
<i>NEN-EN-ISO 15680:</i>	NEN-EN-ISO 15680:2003: Water – Gaschromatografische bepa-ling van een aantal monocyclische aromatische koolwaterstof-fen, naftaleen en verscheidene gechloreerde verbindingen met «purge-and-trap» en thermische desorptie, versie 2003;
<i>NEN-EN-ISO 15682:</i>	NEN-EN-ISO 15682:2001: Water – Bepaling van het gehalte aan chloride met doorstroo-manalyse (CFA en FIA) en fotometrische of potentiometrische detectie, versie 2001;
<i>NEN-EN-ISO 15913:</i>	NEN-EN-ISO 15913:2003: Water – Bepaling van geselecteerde fenoxylaanherbicide, inclusief bentazonen en hydroxybenzo-nitrillen met gaschromatografie en massaspectrometrie na vastefase-extractie en derivatisering, versie 2003;
<i>NEN-EN-ISO 17294-2:</i>	NEN-EN-ISO 17294-2:2016: Water – Toepassing van massaspec-trometrie met inductief gekoppeld plasma – Deel 2: Bepaling van geselecteerde elementen inclusief uranium isotopen, versie 2016;
<i>NEN-EN-ISO 17852:</i>	NEN-EN-ISO 17852:2008: Water – Bepaling van kwik – Methode met atomaire fluorecentiespectrometrie, versie 2008;
<i>NEN-EN-ISO 17993:</i>	NEN-EN-ISO 17993:2004: Water – Bepaling van 15 polycyclische aromatische koolwaterstoffen (PAK) in water met HPLC met fluorescentiedetectie na vloeistof-vloeistof extractie, versie 2004;
<i>NEN-ISO 15705:</i>	NEN-ISO 15705:2003: Water – Bepaling van het chemisch zuur-stofverbruik (ST-COD) – Kleinschalige gesloten buis methode, versie 2003;
<i>NEN-ISO 15923-1:</i>	NEN-ISO 15923-1:2013: Waterkwaliteit – Bepaling van de ionen met een discreet analysesysteem en spectrofotometrische de-ctectie – Deel 1: Ammonium, chloride, nitraat, nitriet, ortho-fos-faat, silicaat en sulfaat, versie 2013;
<i>nevenfunctie</i>	activiteit die in ruimtelijke en bedrijfseconomische zin onderge-schikt is aan de hoofdfunctie
<i>niet-grondgebonden veehouderijbedrijf</i>	veehouderijbedrijf waarvan de agrarische productie voor het grootste deel afkomstig is uit de niet-grondgebonden veehou-derijtak(ken)
<i>niet-grondgebonden veehouderijtak</i>	onderdeel van een agrarisch bedrijf dat beschikt over onvoldoen-de cultuurgrond om de dieren op het eigen bedrijf in de omge-ving van de bedrijfsgebouwen voor meer dan 50 procent van het benodigde voer te voorzien
<i>nutsvoorziening</i>	voorziening ten behoeve van het openbaar nut zoals een transformatorhuisje, gasreducerstation, schakeluisje, bema-linginstallatie, gemaalgebouwtje, laadpaal, voorziening ten be-hoeve van (ondergrondse) afvalinzameling of apparatuur voor telecommunicatie
<i>omgevingsvergunning</i>	omgevingsvergunning als bedoeld in afdeling 5.1 van de Om-gevingswet;
<i>Omgevingsverordening Gelderland</i>	omgevingsverordening van de provincie Gelderland
<i>ondergeschikte bouwdelen</i>	bouwdelen van beperkte afmetingen, die buiten het gebouw uitsteken, zoals schoorstenen, windvanen, dak overstekken (<1 m), balkons (<5 m ²), erkers (< 7 m ³), dakkapellen (<7 m ³) en lift-schachten

<i>ondergronds</i>	onder peil
<i>ondersteunende horeca</i>	horecavoorziening op een locatie waar de hoofdfunctie een andere is dan horeca, maar waar men ten behoeve van de hoofdfunctie een ruimte specifiek heeft ingericht voor de consumptie van drank en etenswaren
<i>ontgrondingenactiviteit</i>	ontgrondingenactiviteit als bedoeld in bijlage I bij de Omgevingswet
<i>openbaar toegankelijk gebied</i>	weg als bedoeld in bijlage I bij de Omgevingswet, alsmede pleinen, parken, plantsoenen, openbaar vaarwater en ander openbaar gebied dat voor publiek algemeen toegankelijk is, met uitzondering van wegen uitsluitend bedoeld voor de ontsluiting van percelen door langzaam verkeer
<i>overkapping</i>	bouwwerk, geen gebouw zijnde met één dakvlak en maximaal één gesloten wand
<i>peil</i>	<ul style="list-style-type: none">• voor een gebouw waarvan de hoofdtoegang aan een weg grenst, waarbij het gebouw op een afstand van niet meer dan 20 meter van die weg is gelegen: maximaal 35 cm boven de kruin van die weg ter plaatse van de hoofdtoegang;• in andere gevallen bij een gebouw: de gemiddelde bestaande hoogte van het aan het gebouw grenzende terrein;• voor een bouwwerk, geen gebouw zijnde: de gemiddelde bestaande hoogte van het aan het bouwwerk grenzende terrein
<i>pergola</i>	bouwwerk, geen gebouw zijnde, dat bestaat uit een open constructie van twee of meer palen die onderling met elkaar verbonden zijn
<i>permanente bewoning</i>	gebruik van (een deel van) een gebouw als hoofdwoonverblijf
<i>plattelandswoning</i>	een voormalige agrarische bedrijfswoning die bewoond wordt door derden, die geen functionele binding hebben met het agrarisch bedrijf dat op die locatie is toegelaten
<i>recreatieappartement</i>	een recreatiewoning die deel uitmaakt van één gebouw waarin meerdere recreatiewoningen boven en/of naast elkaar zijn ondergebracht
<i>recreatiewoning</i>	permanent aanwezig gebouw, anders dan een chalet of stacaravan, dat bedoeld is om gedurende een gedeelte van het jaar, uitsluitend voor recreatieve doeleinden, bewoond te worden uitsluitend door een huishouden of daarmee gelijk te stellen groep van personen, dat het hoofdverblijf elders heeft
<i>reëel agrarisch bedrijf</i>	agrarisch bedrijf met een zodanige omvang en/of structuur dat redelijkerwijs verwacht mag worden, dan wel aantoonbaar is, dat tenminste één persoon minimaal een halve tot volledige dagtaak heeft met het beheer van het bedrijf, de verzorging van het vee en de bewerking van het land
<i>rijstrook</i>	rijstrook als bedoeld in artikel 1 van het Reglement verkeersregels en verkeerstekens 1990
<i>seksbedrijf</i>	activiteit bestaande uit het bedrijfsmatig gelegenheid geven tot prostitutie of tot het verrichten van seksuele handelingen voor een ander tegen betaling of uit het bedrijfsmatig aanbieden van vertoningen van erotisch-pornografische aard in een seksinrichting tegen betaling
<i>seksinrichting</i>	voor het publiek toegankelijke besloten ruimte, onderdeel van een seksbedrijf
<i>sociaal-culturele voorziening</i>	voorziening voor het uitoefenen van culturele, sociale of levensbeschouwelijke activiteiten

<i>sociale koopwoning</i>	sociale koopwoning als bedoeld in artikel 5.161c van het Besluit kwaliteit leefomgeving
<i>staande mestopslagtank</i>	bouwwerk, geen gebouw zijnde voor de opslag voor mest dat een grotere hoogte dan diameter heeft, met een maximale diameter van 4 meter
<i>stacaravan</i>	caravan of soortgelijk onderkomen op wielen dat mede gelet op de afmetingen niet bedoeld is om regelmatig en op normale wijze op de verkeerswegen over grote afstanden als aanhangsel van een auto te worden voortbewogen, dat bedoeld is om gedurende een gedeelte van het jaar te worden bewoond, uitsluitend voor recreatieve doeleinden, uitsluitend door een huishouden of daarmee gelijk te stellen groep van personen, dat het hoofdverblijf elders heeft
<i>straatpeil:</i>	<ol style="list-style-type: none">voor een bouwwerk waarvan de hoofdtoegang direct aan de weg grenst: de hoogte van de weg ter plaatse van die hoofdtoegang;voor een bouwwerk waarvan de hoofdtoegang niet direct aan de weg grenst: de hoogte van het terrein ter plaatse van die hoofdtoegang bij voltooiing van de bouw;
<i>supermarkt</i>	detailhandelsbedrijf met een winkelvloeroppervlak van meer dan 500 m ² en een grote verscheidenheid aan artikelen, merendeels levensmiddelen, waarbij sprake is van zelfbediening door de klanten
<i>teeltondersteunende kas</i>	kas waarin producten worden geteeld die een ondergeschikt bestanddeel vormen van de totale agrarische bedrijfsactiviteit
<i>teeltondersteunende voorziening</i>	ondersteunende voorziening ten behoeve van vollegrondsgroente-, fruit-, bloemen-, en boomteelt
<i>tijdelijk deel van het omgevingsplan</i>	tijdelijk deel van het omgevingsplan als bedoeld in artikel 22.1 van de Omgevingswet
<i>trekkershut</i>	gebouw met een eenvoudige constructie en zonder sanitaire voorzieningen, uitsluitend bedoeld voor recreatief nachtverblijf
<i>tuincentrum</i>	bedrijf dat is gericht op het telen en voornamelijk verkopen van planten en siergewassen en het verkopen en leveren van andere goederen en materialen voor het aanleggen, onderhouden en verfraaien van tuinen
<i>twee-aaneengebouwde woning</i>	woning die deel uitmaakt van bebouwing die wordt gekenmerkt door een blok van twee aan elkaar gebouwde woningen
<i>uitbouw</i>	bijbehorend gebouw dat is gebouwd als vergroting van het hoofdgebouw, dat door de vorm kan worden onderscheiden van het hoofdgebouw en daar in architectonisch opzicht ondergeschikt aan is, maar in functioneel opzicht wel deel uitmaakt van dat hoofdgebouw
<i>verkoopvloeroppervlak</i>	oppervlakte van een ruimte, die uitsluitend wordt gebruikt voor het verkopen van producten, anders dan de ruimte voor opslag of het vervaardigen/ bewerken van producten
<i>voorerfgebied</i>	voorerfgebied als bedoeld in bijlage I bij het Besluit bouwwerken leefomgeving
<i>voorgevel</i>	gevel(s) die naar architectuur, indeling en/of uitstraling de meest gezichtsbepalende gevel(s) van een hoofdgebouw is (of zijn), (doorgaans) gekeerd naar de weg of het openbaar gebied
<i>voorgevelrooilijn</i>	lijn die gelijk loopt aan voorgevel van het hoofdgebouw en het verlengde daarvan.
<i>voormalig agrarisch bedrijf</i>	locatie waar voor 25 oktober 2016 maar ná de terinzagelegging van de ontwerp-bestemmingsplannen Buitengebied Hengelo/Vorden 2005, Buitengebied Zelhem 2011 en Buitengebied

	Steenderen / Hummelo en Keppel de agrarische bestemming is gewijzigd in een woonbestemming
<i>voorzorgsbeleid</i>	advies van de toenmalige Staatssecretaris van VROM d.d. 3 oktober 2005, kenmerk SAS/2005183118 en aanvullende brief van de toenmalige Minister van VROM d.d. 4 november 2008 (DGM/2008105664) met betrekking tot gezondheidsaspecten van elektromagnetische velden
<i>vrijstaande woning</i> <i>warmteplan:</i>	woning die geheel vrij staat ten opzichte van andere bebouwing besluit over de aanleg van een distributienet voor warmte in een bepaald gebied, waarin voor een periode van ten hoogste 10 jaar, uitgaande van het voor die periode geplande aantal aansluitingen op dat distributienet, de mate van energiezuinigheid en bescherming van het milieu, gebaseerd op de energiezuinigheid van dat distributienet en het opwekkingsrendement van de over dat distributienet getransporteerde warmte, bij aansluiting op dat distributienet is opgenomen.
<i>weg</i>	weg als bedoeld in bijlage I bij de Omgevingswet
<i>Wet informatie-uitwisseling</i> <i>bovengrondse en ondergrondse netten</i> <i>en netwerken</i>	wet van 21 februari 2018, houdende regels over de informatie-uitwisseling betreffende bovengrondse en ondergrondse infrastructuur van netten en netwerken
<i>woning</i>	complex van ruimten, inclusief aan- en uitbouwen, uitsluitend bedoeld voor de huisvesting van één afzonderlijk huishouden
<i>woondoeleinden</i>	het bewonen van een woning
<i>woongebouw</i>	gebouw dat uit meerdere naast elkaar en/of gedeeltelijk boven elkaar gelegen woningen (appartementen) bestaat en dat qua uiterlijke verschijningsvorm als een eenheid kan worden beschouwd
<i>woonschip</i>	vaartuig of drijvend voorwerp dat uitsluitend of hoofdzakelijk als woning wordt gebruikt en daartoe is ingericht
<i>woonwagen</i>	woonwagen als bedoeld in bijlage I bij het Bbl
<i>zijerfgebied</i>	voorierfgebied aan de naar openbaar toegankelijk gebied gekeerde zijkant, op meer dan 1 meter van de voorkant, van een hoofdgebouw
<i>zorgboerderij</i>	agrarisch bedrijf waar mensen met een zorg- of hulpvraag (en/of zorgindicatie) terecht kunnen voor dagbesteding, dagopvang of arbeidstraining, en/of (uitsluitend voor zover dat in de planregels is bepaald) kunnen logeren
<i>zorghotelkamer</i>	gelegenheid voor tijdelijke overnachting in combinatie met zorg al dan niet ten behoeve van recreatief verblijf
<i>zorginstelling</i>	complex met zorgwoningen gecombineerd met zorg- en welzijnsvoorzieningen en waarbij tevens ter ondersteuning van deze functie kleinschalige, ondergeschikte detailhandel, dienstverlening en/of horeca kan voorkomen
<i>zorgwoning</i>	gebouw of zelfstandig gedeelte van een gebouw, bedoeld voor de huisvesting van een of meer personen met een geïndiceerde zorgbehoefte, die niet zelfstandig kunnen wonen en die voortdurend of nagenoeg voortdurend geestelijke en/of lichamelijke verzorging behoeven
<i>agrarisch medegebruik</i>	agrarisch gebruik van gronden dat ondergeschikt is aan de hoofdfunctie.
<i>recreatiestudio</i>	gebouw met sanitaire voorzieningen, uitsluitend bedoeld voor recreatief nachtverblijf.
<i>(sleuf)silo</i>	bouwwerk, anders dan een mestopslagplaats, voor het opslaan van agrarische producten ten behoeve van de veehouderij en/of kuilvoer



aan huis verbonden bedrijf

het bedrijfsmatig verlenen van diensten, dan wel het uitoefenen van ambachtelijke bedrijvigheid, geheel of overwegend door middel van handwerk

Bijlage II Overzicht Informatieobjecten

<i>aantal recreatiewoningen</i>	/join/id/regdata/gm1876/2025/2d052ea118704f66a6035e98910f6848/nld@2025-07-30;11354153
<i>Agrarisch</i>	/join/id/regdata/gm1876/2024/32a323a0a07b450584bf72589c39031b/nld@2026-05-07;11401533
<i>Agrarisch - groen</i>	/join/id/regdata/gm1876/2026/5a3f3e26dfae4b12800a2e168083d522/nld@2026-05-07;11401533
<i>Agrarisch - landelijk gebied</i>	/join/id/regdata/gm1876/2026/7768c89b6bb54348839cd264237964af/nld@2026-05-07;11401533
<i>Agrarisch - parkeerterrein</i>	/join/id/regdata/gm1876/2025/e7bc50aa3bd74b4f84856784f23f081d/nld@2025-07-30;11354153
<i>Agrarisch - solarpark</i>	/join/id/regdata/gm1876/2026/f80f3702e3ea49439fc681fea19c2af8/nld@2026-05-07;11401533
<i>Agrarisch - stedelijk gebied</i>	/join/id/regdata/gm1876/2026/04795ff993d943d5850e2c891e6bc950/nld@2026-05-07;11401533
<i>Agrarisch (landelijk gebied)</i>	/join/id/regdata/gm1876/2025/38071b4914be4858b480eb3435960963/nld@2026-02-12;11061058
<i>Agrarisch met waarden - Landschap (landelijk gebied)</i>	/join/id/regdata/gm1876/2026/251a707eb5e0481594261f132c71ddb2/nld@2026-05-07;11401533
<i>Agrarisch met waarden - Landschap en natuur</i>	/join/id/regdata/gm1876/2025/e5bdb49045604561bdbf946b0cbbc201/nld@2026-02-12;11061058
<i>Agrarisch met waarden (landelijk gebied)</i>	/join/id/regdata/gm1876/2026/1a8987293f974c44b6875b376fe0a59d/nld@2026-05-07;11401533
<i>Agrarisch-kringlooplandbouw</i>	/join/id/regdata/gm1876/2025/3d6be2f09b704a3292a8d4868a8fc95a/nld@2025-07-30;11354153
<i>Archeologie</i>	/join/id/regdata/gm1876/2024/604671af7ce04c548341126d7939748f/nld@2026-05-07;11401533
<i>Archeologische verwachting</i>	/join/id/regdata/gm1876/2024/b4fc8c0d86b44f7aa236772822b85612/nld@2026-05-07;11401533
<i>Bebouwingspercentage</i>	/join/id/regdata/gm1876/2025/e9fe49fecdd724da19193981c5aa5bddf/nld@2026-02-12;11061058
<i>Bedrijf</i>	/join/id/regdata/gm1876/2024/c4b3fcd502c844afbb51a453a48474b9/nld@2025-07-30;11354153
<i>Bedrijf (landelijk gebied)</i>	/join/id/regdata/gm1876/2025/bded-ccc8b9254f1e91b267ae52e12017/nld@2025-07-30;11354153
<i>Bedrijf Pluimersdijk 25-25A Halle</i>	/join/id/regdata/gm1876/2025/13a6cf-af4f21475a93bc1749375c781d/nld@2025-07-30;11354153

<i>Bedrijf Zanddijk 1 en 1a Halle</i>	/join/id/regdata/gm1876/2024/c36bdc2dea5643d492e0c8ab6c94f457/nld@2025-01-13;12235845
<i>Bedrijfswoning uitgesloten</i>	/join/id/regdata/gm1876/2025/ea991e2855904e44a54d59a643102233/nld@2025-07-30;11354153
<i>Beperkingsgebied natte natuurparel</i>	/join/id/regdata/gm1876/2024/b3a48cfa6daf4bd2b49ea13e1c86826d/nld@2026-02-12;11061058
<i>Beperkingsgebied natte natuurparel</i>	/join/id/regdata/gm1876/2025/80db-fa8c79ed4d2c96a05a2916f242ee/nld@2026-02-12;11061058
<i>Bos</i>	/join/id/regdata/gm1876/2026/6375120e90ee44fdb3d9a8b72922cc26/nld@2026-02-12;11061058
<i>Bos</i>	/join/id/regdata/gm1876/2026/fd622ab3d1f245b6b489aa3509ce50e9/nld@2026-02-12;11061058
<i>Bouwaanduiding aaneengebouwd</i>	/join/id/regdata/gm1876/2026/19009ef5cd2b4ca3b24ae3d01fe47d61/nld@2026-05-07;11401533
<i>Bouwaanduiding gestapelde woningen</i>	/join/id/regdata/gm1876/2026/c64d6be2ce9e49f294e683902e8e5b94/nld@2026-05-07;11401533
<i>Bouwaanduiding twee-aaneen</i>	/join/id/regdata/gm1876/2025/14782d80ead246f8ab383988a5dd9242/nld@2025-07-30;11354153
<i>Bouwaanduiding vrijstaand</i>	/join/id/regdata/gm1876/2025/9b64ccef8f1d45cfbb5a77a31c38b36d/nld@2026-02-12;11061058
<i>Bouwhoogte erfafscheiding</i>	/join/id/regdata/gm1876/2025/e993e1072810477eaf0bfeab2d68997b/nld@2026-02-12;11061058
<i>Bouwvlak</i>	/join/id/regdata/gm1876/2025/57e2badc76ce497eaf1b95ff591ff4a4/nld@2026-05-07;11401533
<i>Groen</i>	/join/id/regdata/gm1876/2026/7b2f70fcc44d44888a567acd31d87254/nld@2026-05-07;11401533
<i>Laagvliegroute</i>	/join/id/regdata/gm1876/2024/5fae78dba60d47898912e9bc98daf9d1/nld@2026-02-12;11061058
<i>Landschappelijke inpassing</i>	/join/id/regdata/gm1876/2024/122d7e8b90ba493bb2e789ea40a37fdc/nld@2026-02-12;11061058
<i>Maatschappelijk</i>	/join/id/regdata/gm1876/2026/e4bb4a052ae84a59868c480f1a4ebe-nld@2026-02-12;11061058
<i>Maatschappelijk</i>	/join/id/regdata/gm1876/2026/a7dd2d05932d4e8db8cc2d8744681f3d/nld@2026-02-12;11061058
<i>Maximum bouwhoogte gebouwen stedelijk gebied</i>	/join/id/regdata/gm1876/2025/f0bc405a3ff742b2be38e57deca-be400/nld@2026-05-07;11401533
<i>Maximum goothoogte gebouwen stedelijk gebied</i>	/join/id/regdata/gm1876/2025/4cd165c00d304a3f809a798b9f2957ee/nld@2026-05-07;11401533

<i>maximum oppervlakte nevenfunctie</i>	/join/id/regdata/gm1876/2025/cf19671b360a4e34ace593884d1dd0ac/nld@2026-05-07;11401533
<i>Molenbiotoop</i>	/join/id/regdata/gm1876/2026/330b47cce3e84f62880f3d1112d4a9f7/nld@2026-02-12;11061058
<i>Natuur</i>	/join/id/regdata/gm1876/2026/9a82cc2201274c5e8ac7314f1df20771/nld@2026-02-12;11061058
<i>Natuur</i>	/join/id/regdata/gm1876/2026/b54897d7a87c4065b1482387faeaf2f/nld@2026-02-12;11061058
<i>Omgevingsnorm kampeerplaatsen</i>	/join/id/regdata/gm1876/2025/f9ff3e3c9a234581aa35ccc341a073c8/nld@2026-05-07;11401533
<i>Ontwikkelingen in de transitiefase</i>	/join/id/regdata/gm1876/2024/21d495ae9c064d5ca006d596d14c3555/nld@2026-05-07;11401533
<i>Plangebied Halsedijk 8 Halle</i>	/join/id/regdata/gm1876/2025/5fd850bbb84e49a1aec3eb61b18ca534/nld@2025-07-30;11354153
<i>Plangebied Heisterboomsdijk 20-22 Halle</i>	/join/id/regdata/gm1876/2025/88803c78e67a4acaa7837a34d1fd3706/nld@2025-07-30;11354153
<i>Plangebied Heurneweg 2-4 Halle</i>	/join/id/regdata/gm1876/2025/27c132f0eb134b259811d999b77bc63f/nld@2025-07-30;11354153
<i>Plangebied Pluimersdijk 25-25B Halle</i>	/join/id/regdata/gm1876/2024/2530af5d7b364aa78ca501714f58ab7a/nld@2025-01-13;12235845
<i>Plangebied Pluimersdijk 45A Halle</i>	/join/id/regdata/gm1876/2026/f05cf805ab8547b6af6718ab0d946800/nld@2026-02-12;11061058
<i>Plangebied Prinsenmaatweg 12 Rha</i>	/join/id/regdata/gm1876/2026/443d37f46ac946a2a8c38d3dbf323712/nld@2026-02-12;11061058
<i>Plangebied Ruurloseweg 30-30a Zelhem</i>	/join/id/regdata/gm1876/2026/1cc1c6e952c84d92a37f098f9588bc52/nld@2026-02-12;11061058
<i>Plangebied Zanddijk 1 en 1a Halle</i>	/join/id/regdata/gm1876/2025/9bad1ea2f9984137b057ad8b814ce5e8/nld@2025-07-30;11354153
<i>Recreatiewoning</i>	/join/id/regdata/gm1876/2025/2f1d1218d4f34a1e9e2612bcbb133c0a/nld@2025-07-30;11354153
<i>Recreatiewoning</i>	/join/id/regdata/gm1876/2025/9414517c43934b33b1175b02282ade30/nld@2025-07-30;11354153
<i>Recreatiewoning - bijbehorend bouwwerk uitgesloten</i>	/join/id/regdata/gm1876/2025/e27bca-be77d84ddc8e0dd2318255b946/nld@2025-07-30;11354153
<i>Rioolleiding</i>	/join/id/regdata/gm1876/2025/07dbe648b4ad4fd6bd3658c7a5879475/nld@2025-07-30;11354153
<i>Rioolleiding</i>	/join/id/regdata/gm1876/2025/ce2b169c64de4f8e82792bd7f592537b/nld@2025-07-30;11354153

<i>Speciale bouwaanduiding - Hiddinks weide</i>	/join/id/regdata/gm1876/2026/9e46f10ccd754b928ec07aa87de6f4e6/nld@2026-05-07;11401533
<i>specifieke vorm van recreatie - 10</i>	/join/id/regdata/gm1876/2026/5d25929820494f488c1bd2be909df80a/nld@2026-02-12;11061058
<i>Specifieke vorm van recreatie - 43</i>	/join/id/regdata/gm1876/2026/8c7c26282dd94cf1946ebdc51342cea7/nld@2026-02-12;11061058
<i>Transportbedrijf Regelinklaan 1 - Hiddinks weide</i>	/join/id/regdata/gm1876/2026/da17b3e33392450e86e8d4044267d841/nld@2026-05-07;11401533
<i>Tuin</i>	/join/id/regdata/gm1876/2026/3aae4fc35c084fa09b3f8634f19443c8/nld@2026-05-07;11401533
<i>Venderinkweg 2 en 2A</i>	/join/id/regdata/gm1876/2026/fb3e93655e9e414e8548c5e9d19d80ab/nld@2026-02-12;11061058
<i>Verblijfsrecreatie</i>	/join/id/regdata/gm1876/2026/536db2c798da49d885801866ee9e86ef/nld@2026-02-12;11061058
<i>Verblijfsrecreatie</i>	/join/id/regdata/gm1876/2026/749c469ec70f4d01b98cb6ae500c5a15/nld@2026-02-12;11061058
<i>Verkeer</i>	/join/id/regdata/gm1876/2025/f4ec33c1f08544f3882a4acaef40b26b/nld@2026-05-07;11401533
<i>Verkeer (landelijk gebied)</i>	/join/id/regdata/gm1876/2025/b81126f2d47147c1a0cf8ce901196322/nld@2025-07-30;11354153
<i>Verkeer (stedelijk gebied)</i>	/join/id/regdata/gm1876/2025/43c7a123d2264a8c837aec3c83938125/nld@2026-05-07;11401533
<i>Water</i>	/join/id/regdata/gm1876/2026/3038f843df97420aa21ec9e3e29b416c/nld@2026-02-12;11061058
<i>Water</i>	/join/id/regdata/gm1876/2026/fe-dedd8e447c473ba82569797d256cd7/nld@2026-02-12;11061058
<i>Waterberging</i>	/join/id/regdata/gm1876/2026/946d8a382ec84207befc1e1783f20dfd/nld@2026-02-12;11061058
<i>Waterberging</i>	/join/id/regdata/gm1876/2026/7b6470734d5948d5a4da67d7036062ec/nld@2026-02-12;11061058
<i>Waterkering</i>	/join/id/regdata/gm1876/2026/feb5ec262be0483983f8d9658140a8a3/nld@2026-02-12;11061058
<i>Waterkering</i>	/join/id/regdata/gm1876/2026/e8e5ac1b16d24863a68288aafa8a8a13/nld@2026-02-12;11061058
<i>Wonen</i>	/join/id/regdata/gm1876/2026/a8e60f636e01463483402ff63e8ee021/nld@2026-05-07;11401533
<i>Wonen - 1</i>	/join/id/regdata/gm1876/2025/ca615e850e274011ae6bc-cf670855b87/nld@2026-02-12;11061058

<i>Wonen - Hiddinks Weide</i>	/join/id/regdata/gm1876/2026/ded533944c5a4579b0da-ba315e932f81/nld@2026-05-07;11401533
<i>Wonen - landelijk gebied</i>	/join/id/regdata/gm1876/2026/49d4bc733c4f45fc89782fc4e1996495/nld@2026-02-12;11061058
<i>Wonen (landelijk wonen)</i>	/join/id/regdata/gm1876/2025/556887b350e64066b194998b7c4f50b2/nld@2026-02-12;11061058
<i>Wonen (stedelijk)</i>	/join/id/regdata/gm1876/2025/a15f2233670c479683497cfb4d5464ab/nld@2026-05-07;11401533
<i>Wonen Regelinklaan 1 - Hiddinks weide</i>	/join/id/regdata/gm1876/2026/37cc5090f17540e283058703ede73a2a/nld@2026-05-07;11401533
<i>Wonen-stedelijk gebied-aantal woningen</i>	/join/id/regdata/gm1876/2026/b3157cf4c0db4a4fb326ac0199736f34/nld@2026-05-07;11401533
<i>Zorginstelling</i>	/join/id/regdata/gm1876/2026/fc177d1da91b4d01a37a38b74afbbb0e/nld@2026-02-12;11061058

Bijlage III Meet- en rekenbepalingen

de afstand van een gebouw tot de perceelsgrens:

de kortste afstand van een gevel van het gebouw tot de perceelsgrens, buitenwerks gemeten;

de bouwhoogte van een bouwwerk:

vanaf het peil tot aan het hoogste punt van een gebouw of van een overig bouwwerk met uitzondering van ondergeschikte bouwdelen, zoals schoorstenen, antennes, en naar de aard daarmee gelijk te stellen bouwdelen; een erker of dakkapel geldt uitsluitend als ondergeschikt voor zover de inhoud minder is dan 7m³; als de kap van een gebouw een helling heeft van minder dan 15° wordt de bouwhoogte gemeten als de goothoogte;

de bruto vloeroppervlakte (bvo):

de oppervlakte van een ruimte of een groep van ruimten, gemeten op vloerniveau langs de buitenomtrek van de opgaande scheidingsconstructies, die de desbetreffende ruimte of groep van ruimten omhullen;

de dakhelling:

langs het dakvlak ten opzichte van het horizontale vlak;

de goothoogte van een bouwwerk:

vanaf het peil tot aan de bovenkant van de goot c.q. de druiplijn, het boeiboord, of daarbij gelijk te stellen constructiedeel; als de kap van een gebouw een helling heeft van meer dan 75° wordt de goothoogte gemeten als de bouwhoogte;

de hoogte van een windturbine:

vanaf het peil tot aan de (wieken)as van de windturbine

de inhoud van een bouwwerk:

tussen de bovenzijde van de begane grondvloer, de buitenzijde van de gevels (en/of het hart van de scheidsmuren) en de buitenzijde van daken en dakkapellen;

de oppervlakte van een bouwwerk:

tussen de buitenwerkse gevelvlakken en/of het hart van de scheidingsmuren, neerwaarts geprojecteerd op het gemiddelde niveau van het afgewerkte bouwterrein ter plaatse van het bouwwerk;

Bijlage IV Lijst met bestemmingsplannen Landelijk gebied

1 Lijst met bestemmingsplannen Landelijk gebied

Bestemmingsplan	Vastgesteld	Identificatie
Landelijk gebied Bronckhorst	17-05-2017	NL.IMRO.1876.BP01048-VG02
Correctieve herziening Landelijk gebied Bronckhorst	26-09-2019	NL.IMRO.1876.BP01091-VG02
Landelijk gebied; Veegplan 2017-2	26-10-2017	NL.IMRO.1876.VPL1702-VG01
Landelijk gebied; Veegplan 2018-1	22-02-2018	NL.IMRO.1876.VPL1801-VG01
Landelijk gebied; Veegplan 2018-2	08-11-2018	NL.IMRO.1876.VPL1802-VG01
Landelijk gebied; Veegplan 2019-1	25-04-2019	NL.IMRO.1876.VPL1901-VG01
Landelijk gebied; Veegplan 2019-1A	18-07-2019	NL.IMRO.1876.VPL1901A-VG01
Landelijk gebied; Veegplan 2019-2	31-10-2019	NL.IMRO.1876.VPL1902-VG01
Landelijk gebied; Veegplan 2020-1	04-06-2020	NL.IMRO.1876.VPL2001-VG02
Landelijk gebied; Veegplan 2020-2A	29-10-2020	NL.IMRO.1876.VPL2002A-VG01
Landelijk gebied; Veegplan 2020-2B	29-10-2020	NL.IMRO.1876.VPL2002B-VG02
Landelijk gebied; Veegplan 2021-1	22-04-2021	NL.IMRO.1876.VPL2101-VG01
Landelijk gebied; Veegplan 2021-2	27-10-2021	NL.IMRO.1876.VPL2102-VG01
Landelijk gebied; Veegplan 2022-1A	28-04-2022	NL.IMRO.1876.VPL2201A-VG01
Landelijk gebied; Veegplan 2022-1B	28-04-2022	NL.IMRO.1876.VPL2201B-VG01
Landelijk gebied; Veegplan 2022-2	20-10-2022	NL.IMRO.1876.VPL2202-VG01
Landelijk gebied; Veegplan 2023-1	20-04-2023	NL.IMRO.1876.VPL2301-VG01
Landelijk gebied; Veegplan 2023-2	17-05-2023	NL.IMRO.1876.VPL2302-VG01
Landelijk gebied; Veegplan 2023-3	12-10-2023	NL.IMRO.1876.VPL2303-VG01
Landelijk gebied; Veegplan 2024-1A	24-04-2024	NL.IMRO.1876.VPL2401A-VG01
Landelijk gebied; Veegplan 2024-1B	24-04-2024	NL.IMRO.1876.VPL2401B-VG01
Landelijk gebied; Vormverandering agrarische bouwvlakken	23-01-2018	NL.IMRO.1876.WPL0001-VG01
Landelijk gebied; Deldenseweg 6 en 6a Vorden	19-02-2019	NL.IMRO.1876.WPL0002-VG01
Landelijk gebied; Lamstraat 17 Toldijk	14-03-2019	NL.IMRO.1876.WPL0003-VG01
Landelijk gebied; Hoge Slagdijk 7 Vorden	16-06-2020	NL.IMRO.1876.WPL0004-VG01
Landelijk gebied; Lageweg 8 Zelhem	08-09-2020	NL.IMRO.1876.WPL0005-VG01
Landelijk gebied; Voortseweg 11/11A Toldijk	07-04-2020	NL.IMRO.1876.WPL0006-VG01
Landelijk gebied; Wisselinkweg 3A Zelhem	02-06-2020	NL.IMRO.1876.WPL0007-VG01
Landelijk gebied; Broekstraat 3 Baak	07-04-2020	NL.IMRO.1876.WPL0008-VG01
Landelijk gebied; Stellingweg 2 Hengelo	03-12-2019	NL.IMRO.1876.WPL0009-VG01
Landelijk gebied; Meeneweg 14 Zelhem	04-02-2020	NL.IMRO.1876.WPL0010-VG01
Landelijk gebied; Sarinkdijk 3 Hengelo	07-04-2020	NL.IMRO.1876.WPL0011-VG01

Landelijk gebied; Bremweg 3 Hengelo	02-03-2021	NL.IMRO.1876.WPL0012-VG01
Landelijk gebied; Velswijkweg 1 Zelhem	11-05-2021	NL.IMRO.1876.WPL0014-VG01
Landelijk gebied; Eldrinkseweg 20 Laag-Keppel	24-08-2021	NL.IMRO.1876.WPL0016-VG01
Landelijk gebied; Hazenhutweg 16 Hengelo	25-01-2022	NL.IMRO.1876.WPL0017-VG01
Landelijk gebied; Koningsweg 1 Hengelo	08-03-2022	NL.IMRO.1876.WPL0018-VG01
Landelijk gebied; Akkerweg 3-3a Zelhem	15-03-2022	NL.IMRO.1876.WPL0020-VG01
Landelijk gebied; Schiphorsterstraat 14 en 14A Toldijk	20-06-2023	NL.IMRO.1876.WPL0031-VG01
Landelijk gebied; Kapelweg ong. Vorden	15-06-2023	NL.IMRO.1876.WPL0029-VG01
Landelijk gebied; R Emmelinkdijk 8 Keijenborg	25-04-2023	NL.IMRO.1876.WPL0028-VG01
Landelijk gebied; Oude Zutphenseweg 9, 11 en 13 Hoog-Keppel	24-01-2023	NL.IMRO.1876.WPL0024-VG01
Landelijk gebied; Kuilenburgerstraat 12 Steenderen	14-03-2023	NL.IMRO.1876.WPL0026-VG01
Landelijk gebied; Zomerweg 49 Drempt	14-06-2022	NL.IMRO.1876.WPL0015-VG01
Landelijk gebied; Michelstraat 4 Zelhem	17-05-2022	NL.IMRO.1876.WPL0013-VG01
Landelijk gebied; Winkelsweg 18-20 Hengelo	12-12-2023	NL.IMRO.1876.WPL0027-VG01
Landelijk gebied; Doetinchemseweg 82 Zelhem	09-01-2024	NL.IMRO.1876.WPL0037-VG01
Landelijk gebied; Vordenseweg 39 Hengelo	30-01-2024	NL.IMRO.1876.WPL0021-VG01
Landelijk gebied; Keijenborgseweg 31-31a Zelhem	23-01-2024	NL.IMRO.1876.WPL0038-VG01
Landelijk gebied; Wiersserbroekweg 5 Vorden	23-01-2024	NL.IMRO.1876.WPL0035-VG01
Landelijk gebied; Strodijk 4 Vorden	30-01-2024	NL.IMRO.1876.WPL0034-VG01
Landelijk gebied; Loorweg 4 Zelhem	26-03-2024	NL.IMRO.1876.WPL0036-VG01
Landelijk gebied; Rijksweg 107 Hummelo	27-02-2024	NL.IMRO.1876.WPL0030-VG01
Landelijk gebied; Joostinkweg 6 Vorden	27-02-2024	NL.IMRO.1876.WPL0039-VG01
Landelijk gebied; Venneweg 5 Hengelo	21-05-2024	NL.IMRO.1876.WPL0041-VG01

Bijlage V Toegelaten functies

1 Toegelaten functies

Bestemmingen	Agrarisch	Agrarisch met waarden - Landschap	Agrarisch met waarden - Natuur en landschap	Gebiedsgebonden
Functies				
1. Verblijfsrecreatie				
Uitsluitend toegestaan met een omgevingsvergunning in afwijking van de gebruiksregels en met een wijziging door burgemeester en wethouders.				
* minicampings				Ja
* recreatieappartementen				Ja
* bed & breakfast				Ja
* groepsaccommodatie				Ja
* recreatiewoningen				Ja
2. Dagrecreatie				
* catering ¹	N/H	N/H	N	Ja
* restaurant ¹	N/H	N/H	N	
* eethuis ¹	N/H	N/H	N/H	Ja
* ijssalon ¹	N/H	N/H	N/H	Ja
* terras/theetuin ¹	N/H	N/H	N/H	Ja
* theeschenkerij ¹	N/H	N/H	N/H	Ja
* bezoekerscentrum	N/H	N/H	N/H	Ja
* paardenpension/stalling	N/H	N/H	N/H	Ja
* sauna	N/H	N/H	N/H	Ja
* verhuur van:				
- paarden		N	N	Ja
- fietsen	N	N	N	Ja
- kano's	N	N	N	Ja
- trapauto's	N	N	N	Ja
3. Zorg				
* sociale nevenfunctie op agrarisch bedrijf (resocialisatie, therapie, gehandicapten)	N/H	N/H	N/H	
* individuele (para)medische of therapeutische praktijk	N/H	N/H	N/H	Ja
* privékliniek	N/H	N/H	N/H	
* kuuroord	N/H	N/H	N/H	Ja
* dagverblijf	N/H	N/H	N/H	Ja
* groepspraktijk	N/H	N/H	N/H	Ja

4. Opslag

* caravans / boten	N/H	N/H	N	Ja
* inboedel	N/H	N/H	N	Ja
* overige opslag	N/H	N/H	N	Ja

5. Overige functies*Landbouw verwante functies*

Agrarische hulpbedrijven

* loonbedrijven	N/H	N/H	-	Ja
* drainigebedrijven	N/H	N/H	-	Ja
* veehandelsbedrijven	N/H	N/H	-	Ja

toeleverende bedrijven

* spermabank	N/H	N/H	N	Nee
* foeragehandel	N/H	N/H	N	Nee
* zaai en pootgoed	N/H	N/H	N	Ja
* opslag agrarische producten	N/H	N/H	N	Ja
* hoefsmederij	N/H	N/H	N	Ja

semi-agrarische bedrijven

* hoveniersbedrijven	N/H	N/H	N/H	Ja
* boomverzorgingsbedrijven	N/H	N/H	N/H	Ja
* natuur- en landschapsbeheer	N/H	N/H	N/H	Ja
* bosbouwbedrijven	N/H	N/H	N/H	Ja
* tuincentrum	N/H	N/H	-	Nee
* vis- escargot- wormkwekerij	N/H	N/H	N/H	Ja
manege	N/H	N/H	N/H	Ja
huifkarcentrum	N/H	N/H	N/H	Ja

Aan huis verbonden beroepen

dierenarts	N/H	N/H	N/H	Ja
atelier	N/H	N/H	N/H	Ja
overige aan huis verbonden-beroe- pen	N/H	N/H	N/H	Ja

*Medisch (verwante) dienstverle-
ning*

dierenkliniek	N/H	N/H	N/H	Nee
---------------	-----	-----	-----	-----

Overige dienstverlening

cursuscentrum	N/H	N/H	N/H	Nee
crèche / peuterspeelzaal	N/H	N/H	N/H	Nee
museum / tentoonstellingsruimte	N/H	N/H	N/H	Ja
dierenasiel / pension	N/H	N/H	N/H	Nee
kappersbedrijf	N/H	N/H	N/H	Nee
computerservicebedrijf	N/H	N/H	N/H	Nee
adviesbureau	N/H	N/H	N/H	Ja
geluids- en/of TV-studio	N/H	N/H	N/H	Nee
post- en koeriersdiensten	N/H	N/H	N/H	Nee
telecommunicatie	N/H	N/H	-	Nee
antiekhande	N/H	N/H	N/H	Nee
kunsthandel	N/H	N/H	N/H	Nee
<i>Ambachtelijke landbouwprodukt- verwerkende bedrijven</i>				
- slagerij	N	N	N	Ja
- vleesverwerking	N	N	N	Ja
- zuivelverwerking	N	N	N	Ja
- plantaardige produktverwerking	N	N	N	Ja
- imkerij	N/H	N/H	N/H	Ja
- palingrokerij	N/H	N/H	N/H	Ja
- wijnmakerij	N/H	N/H	-	Ja
- ijsmakerij	N/H	N/H	N/H	Ja
- bierbrouwerij	N/H	N/H	N/H	Nee
- riet en vlechtwerk	N/H	N/H	N/H	Nee
<i>Overige ambachtelijke bedrijven</i>				
bouwbedrijven	N/H	N/H	N	Nee
- schildersbedrijven	N/H	N/H	N	Nee
- glas in lood zetterijen	N/H	N/H	N	Nee
- installatiebedrijven	N/H	N/H	N	Nee
- electrotechnisch installatiebedrijf	N/H	N/H	N	Nee
- dakdekkersbedrijf	N/H	N/H	N	Nee
- rietdekkersbedrijf	N/H	N/H	N	Ja
houtbewerkingsbedrijven	N/H	N/H	N	Nee
- houtzagerij en -schaverij	N/H	N/H	N	Ja
- speeltoestellenfabricage	N/H	N/H	N	Nee

lasinrichtingen / bankwerkerijen	N/H	N/H	N	Nee
vervaardigen medische instrumenten / precisie-instrumenten en orthopedische artikelen	N/H	N/H	N	Nee
meubelmakerij / restauratie	N/H	N/H	N	Nee
meubelstofferderijen	N/H	N/H	N	Nee
vervaardigen en reparatie sieraden				
vervaardigen en reparatie muziekinstrumenten	N/H	N/H	N	Nee
spel- en speelgoedfabricage	N/H	N/H	N	Nee
textiel				
- spinnen en weven van textie	N/H	N/H	N/H	Nee
- vervaardigen van textielwaren	N/H	N/H	N/H	Nee
- kledingvervaardiging	N/H	N/H	N/H	Nee
reparatiebedrijven gebruiksgoederen	N/H	N/H	N/H	Nee
pottenbakkerij	N/H	N/H	N/H	Nee
natuursteenbewerking beeldhouwerij	N/H	N/H	N/H	Nee
zeefdrukkeri	N/H	N/H	N/H	Nee
grafische bedrijven	N/H	N/H	N/H	Nee
verkoop eigen agrarische producten	N	N/H	N/H	Ja

¹ = gemaximeerd op 50m²

N = nevenactiviteit

H = hoofdactiviteit

Bijlage VI Overzicht besluiten Wet natuurbescherming tot en met 11 oktober 2021

1 Overzicht besluiten Wet natuurbescherming tot en met 11 oktober 2021

Nr.	Adres	Datum	Kenmerk
	Aaltenseweg 9 Zelhem	13-10-2014	2014-008612
	Aaltenseweg 31 Halle	12-10-2015	2015-008858
	Akkermansstraat 1a Zelhem	19-01-2021	2020-006641
	Akkermansstraat 11 Zelhem	13-08-2015	2015-006124
	Akkerweg 1a Zelhem	30-07-2015	2015-001920
	Akkerweg 5 Zelhem	25-02-2015	2014-011495
	Antinkweg 3 Hengelo (Gld)	29-09-2015	2015-008758
	Antinkweg 14 Hengelo (Gld)	19-01-2021	2020-006252
	Baaksekampweg 3 Zelhem	07-05-2015	2014-013239
	Baaksekampweg 5 Zelhem	28-02-2017	2016-014490
	Baaksevoetpad 7 Hengelo (Gld)	21-03-2014	2013-015691
	Baakseweg 12 Vorden	27-02-2012	2011-018113
	Bakermarksedijk 9a Baak	01-09-2014	2014-011295
	Bakerwaardseweg 2 Bronckhorst	24-09-2012	2012-001816
	Bakerwaardseweg 3 Bronckhorst	05-06-2014	2013-013340
	Bakerwaardseweg 13A Bronckhorst	18-04-2013	2013-000021
	Bakerwaardseweg 15 Bronckhorst	04-08-2015	2015-003362
	Banninkstraat 48 Hengelo (Gld)	02-07-2015	2014-016570
	Barlhammerweg 3 Laag-Keppel	30-05-2016	2016-003683
	Beckenstraat 1 Vierakker	02-02-2016	2015-001161
	Beekstraat 3 Toldijk	22-10-2012	2012-005123
	Beekstraat 4 Toldijk	13-08-2015	2015-004206
	Beemsterweg 4 Laag-Keppel	01-10-2012	2012-004655
	Beijerinkdijk 3 Hengelo (Gld)	09-09-2015	2015-000830
	Beukenlaan 7 Baak	01-10-2012	2012-003373
	Beukenlaan 18 Baak	20-02-2012	2011-010509
	Bielemansdijk 28a Halle	01-10-2012	2012-003573
	Binnenweg 4 Drempt	15-05-2018	2018-001115
	Binnenweg 8 Drempt	10-06-2014	2014-001740
	Bobbinkstraat 7 Baak	10-12-2012	2012-013833
	Bocholtseweg 1 Zelhem	26-04-2013	2013-002015

Bocholtseweg 2a Halle	09-06-2015	2014-015929
Boeninksteeg 4 Zelhem	26-03-2012	2011-018029
Boldijk 2 Zelhem	02-05-2016	2015-010964
Bonte Koeweg 4 Baak	02-02-2016	2015-001161
Boshuisweg 3 Vierakker	19-09-2014	2014-003722
Broekstraat 2 Baak	23-06-2015	2014-017264
Broekstraat 2 Hummelo	25-01-2013	2012-017854
Broekstraat 15 Hummelo	29-09-2015	2015-008809
Broekstraat 33 Hummelo	03-06-2014	2014-002274
Broekweg 4 Hengelo (Gld)	10-06-2016	2016-002604
Broekweg 5 Wichmond	16-08-2016	2016-005796
Broekweg 9 Wichmond	08-04-2015	2014-010236
Broekweg 14-14a Hengelo (Gld)	04-03-2013	2012-018466
Bronkhorsterstraat 2 Keijenborg	18-12-2013	2013-011697
Bronkhorsterstraat 10 Keijenborg	28-07-2015	2015-002219
Bultenszijweg 5 en 7 Zelhem	07-08-2014	2014-001606
Covikseweg 1a Steenderen	29-07-2015	2014-017303
Covikseweg 7 Steenderen	20-02-2012	2011-004638
Covikseweg 13 Steenderen	26-08-2015	2015-005930
Dambroek 3 Baak	27-08-2015	2015-005728
De Eldersmaat 3 Vorden	08-10-2012	2012-004042
De Horst 2 Vorden	04-03-2013	2012-018389
Deldensebroekweg 2 Vorden	15-09-2015	2015-008571
Deldensebroekweg 5 Vorden	26-10-2018	2018-001777
De Leuke 2 Vorden	22-10-2012	2012-007066
De Veersweg 5 Baak	13-11-2012	2012-010895
De Veersweg ong. Baak	22-04-2013	2012-013881
Dierenseweg 4 Olburgen	07-02-2011	2010-021469
Doesburgseweg 2 Steenderen	11-08-2015	2015-002441
Dollemanstraat 8 Baak	02-06-2014	2013-018175
Dwarsdijk 2 Halle	05-11-2012	2012-008718
Dwarsdijk 5 Halle	15-10-2015	2015-009345
Dwarsdijk 10 Halle	16-01-2012	2011-012147

Eckhorsterstraat 5a Zelhem	26-06-2015	2014-016374
Eekstraat 5 Steenderen	04-08-2015	2014-002979
Eeltinkweg 7-7a Zelhem	01-10-2012	2012-004254
Eldrikseweg 1 Laag-Keppel	03-10-2013	2013-004472
Eldrikseweg 2 Laag-Keppel	17-09-2012	2012-001639
Eldrikseweg 3 Laag-Keppel	30-04-2014	2013-017470
Eldrikseweg 7 Laag-Keppel	23-06-2015	2014-017274
Eldrikseweg 10 Laag-Keppel	29-07-2015	2015-001749
Eldrikseweg 20 Laag-Keppel	16-07-2012	2011-020625
Eldrikseweg 27 Laag-Keppel	18-08-2015	2014-016053
Eldrikseweg 33 Laag-Keppel	22-01-2019	2018-012160
Elferinkdijk 2 Hengelo (Gld)	01-09-2014	2014-007079
Elferinkdijk 3 Hengelo (Gld)	07-03-2013	2012-019804
Elferinkdijk 8 Hengelo (Gld)	30-04-2014	2013-017356
Emmerweg 2 Steenderen	23-04-2013	2012-021416
Emmerweg 5 Steenderen	18-08-2015	2014-016427
Emmerweg 7 Steenderen	10-06-2015	2014-016354
Emmerweg 8 Steenderen	08-07-2013	2013-001121
Emmerweg 10 Steenderen	01-10-2012	2012-003424
Emmerweg 12 Steenderen	28-08-2015	2015-004262
Everhardinkweg 1 Zelhem	07-08-2015	2015-002968
Everhardinkweg 3a Zelhem	10-08-2016	2016-003812
Galgengoorweg 5 Vorden	10-04-2013	2012-021129
Galgengoorweg 17 Vorden	31-08-2015	2015-007114
Galgengoorweg 19a Vorden	11-03-2013	2012-020664
Geurkenweg 1 Vorden	23-04-2012	2011-019790
Gietelinkdijk 2 Hengelo (Gld)	04-03-2015	2014-012552
Gompertsdijk 2 Hengelo (Gld)	29-11-2016	2016-004670
Gompertsdijk 5a Hengelo (Gld)	21-08-2015	2014-016720
Haitinkweg 6 Zelhem	12-10-2015	2015-009189
Halle-Heideweg 1 Halle	07-10-2014	2014-001014
Halle-Heideweg 7 Halle	19-10-2015	2015-009225
Halle-Heideweg 39a Halle	09-01-2014	2013-011616
Halle-Heideweg 40 Halle	11-06-2017	2017-004334

Halseweg 33a Zelhem	05-12-2018	2018-009915
Halseweg 51a Halle	19-10-2015	2015-009381
Halseweg 53 Halle	21-10-2015	2015-009087
Halseweg 57a Halle	04-06-2014	2013-018318
Hardsteestraat 16 Toldijk	15-10-2012	2012-005206
Hazenhutweg 10 Hengelo (Gld)	26-05-2015	2014-015300
't Heegken 5 Vorden	21-03-2013	2012-021295
Heerlerweg 1 Vierakker	22-10-2012	2012-006474
Heerlerweg 2 Vierakker	19-05-2016	2015-016187
Heerlerweg 6 Vierakker	11-02-2013	2012-016254
Heerlerweg 19 Vierakker	17-12-2013	2013-011411
Heidenhoekweg 9 Zelhem	16-02-2018	2017-014729
Heidenhoekweg 11 Zelhem	25-11-2016	2016-009264
Heideweversweg 2 Hengelo (Gld)	22-01-2013	2013-000600
Heijinkweg 13a Zelhem	18-11-2015	2015-010989
Heisterboomsdijk 3 Zelhem	12-10-2020	2016-015986
Hengeloseweg 15 Vorden	18-02-2015	2014-011027
Hengeloseweg 16 Vorden	18-04-2013	2013-000092
Het Lendenbosch 5 Hummelo	26-05-2016	2016-001460
Hoefkensestraat 1 Drempt	13-08-2012	2012-000322
Hoekendaalseweg 4 Vorden	20-09-2017	2017-007080
Hogenkampweg 16 Hengelo (Gld)	18-06-2014	2014-000085
Hogenkampweg 40-42 Hengelo (Gld)	10-06-2015	2014-017028
Hogeveldweg 4 Zelhem	25-11-2014	2014-016708
Hogeveldweg 6 en 6a Zelhem	15-01-2018	2017-010194
Holtslagweg 4 Baak	08-04-2015	2014-014147
Hoogstraat 4 Toldijk	16-06-2015	2015-000799
Hoogstraat 10 Toldijk	15-09-2015	2015-008614
Hoogstraat 19 Toldijk	11-01-2019	2018-010919
Hoogstraat 21 Toldijk	15-10-2012	2012-005228
Hoogstraat 23 Toldijk	29-10-2012	2012-006632
Hummeloseweg 61 Zelhem	18-02-2014	2013-014345
Hummeloseweg 63a Zelhem	23-01-2014	2013-014020
IJselweg 27 Vierakker	29-08-2016	2016-005870

J.F. Oltmansstraat 17 Steenderen	28-01-2013	2012-019779
Kapelweg 2 Vierakker	19-11-2012	2012-012363
Kapelweg 14 Vierakker	15-05-2019	2018-011354
Kattendijk 5 Halle	08-12-2020	2019-009548
Kerveldijk 4 Baak	11-04-2013	2012-022044
Koekoekstraat 13 Vierakker	07-01-2015	2014-010152
Koekoekstraat 15 Vierakker	06-03-2019	2018-013153
Koertweg 1a Halle	27-03-2013	2012-020949
Korte Broekstraat 1 Hummelo	01-07-2015	2014-009703
Korte Broekstraat 7 Hummelo	26-06-2014	2014-004835
Kostedeweg 11 Vorden	13-07-2016	2016-003996
Kremersdijk 1 Hengelo (Gld)	24-01-2014	2013-013180
Kruisbergseweg 12 Zelhem	08-08-2017	2017-000679
Kruisbergseweg 13 Zelhem	10-12-2012	2012-013418
Kruisbergseweg 52a Zelhem	31-08-2015	2015-006249
Kruisdijk 1 Vorden	07-04-2014	2013-017708
Kruisdijk 9a Vorden	14-01-2015	2014-010367
Kruisdijk 11 Vorden	31-08-2015	2015-006952
Kuilenburgerstraat 3 Steenderen	17-09-2012	2012-001876
Kuilenburgerstraat 4 Steenderen	08-04-2015	2014-014365
Kuilenburgerstraat 8 Steenderen	29-10-2012	2012-007350
Lageweg 8 Zelhem	04-09-2015	2015-007820
Lamstraat 8 Toldijk	08-07-2015	2014-015604
Lamstraat 12 Toldijk	13-10-2015	2015-009211
Lamstraat 12a Toldijk	23-06-2015	2014-015574
Lamstraat 16a Toldijk	20-01-2014	2013-014598
Lamstraat 19 Toldijk	24-10-2016	2016-011523
Lamstraat 25 Toldijk	01-07-2015	2014-015564
Landeweerweg 6 Halle	21-01-2013	2012-015909
Landstraat 8 Halle	04-06-2015	2014-014363
Lankampweg 2 Vorden	28-08-2015	2015-004333
Lankhorsterstraat 1 Wichmond	02-07-2015	2014-016665
Lankhorsterstraat 3 Hengelo (Gld)	04-12-2018	2018-008465
Lankhorsterstraat 11 Hengelo (Gld)	03-06-2014	2013-016576

Lankhorsterstraat 19 Hengelo (Gld)	08-10-2014	2014-009847
Lankhorsterstraat 19 Wichmond	02-09-2015	2015-007745
Landeweeweg 6 Halle	21-01-2013	2012-015909
Leemstraat 1 Steenderen	07-10-2015	2015-007348
Leestenseweg 15 Vierakker	07-04-2014	2013-018499
Lindeseweg 16 Vorden	13-09-2017	2016-016469
Lindeseweg 17 Vorden	19-09-2018	2018-007481
Loakendiek 3 Hengelo (Gld)	13-10-2015	2015-009123
Loenhorsterweg 11 Hummelo	29-08-2013	2012-022355
Maalderinkweg 4 Vorden	10-06-2015	2014-016038
Meeninklaan 5 Baak	07-01-2013	2012-014991
Meeneweg 10 Zelhem	07-11-2013	2013-014885
Memelinkdijk 1 Hengelo (Gld)	23-04-2013	2013-000678
Memelinkdijk 5 Hengelo (Gld)	19-11-2015	2015-009294
Memelinkdijk 10 Hengelo (Gld)	15-06-2015	2014-016402
Menkhorsterweg 6 Hengelo (Gld)	12-06-2015	2014-016387
Menninkweg 2 Hengelo (Gld)	15-09-2015	2015-008750
Michelstraat 4a Zelhem	03-08-2020	2019-010901
Michelstraat 14 Zelhem	15-08-2016	2016-006633
Michelstraat 26 Zelhem	08-12-2015	2015-010161
Moatweg 6 Hengelo (Gld)	15-06-2016	2016-004427
Mokkinkdijk 3 Hengelo (Gld)	19-11-2012	2012-012377
Molenweg 4 Halle	17-09-2020	2019-010192
Mosselseweg 3 Vorden	17-08-2009	2009-005550
Mosselseweg 22 Vorden	06-11-2015	2015-009435
Muizengatweg 4 Toldijk	15-05-2018	2018-000467
Muizengatweg 7 Toldijk	12-10-2020	2019-012814
Nicolaasweg 2 Halle	17-03-2015	2014-013749
Nicolaasweg 10 Halle	10-10-2018	2018-008672
Nieuwenhuisweg 1 Vorden	06-08-2012	2011-020720
Nijmansedijk 3 Zelhem	22-09-2015	2015-009008
Nijmansedijk 11 Zelhem	11-06-2015	2014-016600
Okhorstweg 3 Vorden	24-09-2012	2012-003735

Okhorstweg 7 Wichmond	23-04-2012	2011-019773
Olburgseweg 31 Olburgen	22-12-2008	2008-008703
Olburgseweg 36 Olburgen	19-03-2012	2011-012381
Oosterwijkweg 1 Zelhem	11-02-2013	2013-000138
Petersdijk 4a Zelhem	05-11-2012	2012-008785
Petersdijk 16 Halle	25-06-2015	2015-000892
Pieriksestraat 3 Laag-Keppel	06-03-2019	2018-013010
Pipeluurseweg 3 Olburgen	22-07-2015	2014-008642
Pipeluurseweg 4 Olburgen	01-10-2012	2012-002228
Pluimersdijk 45A Halle	25-02-2013	2012-018882
Polweg 4 Wichmond	23-10-2015	2015-009506
Polweg 6 Wichmond	13-04-2015	2014-012686
Potronsdijk 5 Halle	22-07-2013	2013-005387
Prinsenmaatweg 10 Rha	24-05-2016	2015-012414
Prinsenmaatweg 16 Rha	03-09-2013	2013-005462
Reigersvoortseweg 16 Toldijk	29-07-2015	2015-002217
Rhabergseweg 17 Rha	09-09-2013	2013-008379
Riethuisweg 2 en Holskampweg 5 Vorden	18-02-2014	2013-014291
Rijksweg 42 Drempt	25-02-2013	2012-017622
Rijksweg 120 Hummelo	23-07-2013	2013-005537
Rijksweg 134 Hummelo	07-03-2013	2012-020779
Rijnweg 23 Hengelo (Gld)	07-11-2013	2013-011489
Roessinkweg 2 Hengelo (Gld)	14-06-2016	2016-004730
Roessinkweg 30 Hengelo (Gld)	19-03-2013	2012-020984
Roomstraat 4 Drempt	01-10-2012	2012-003660
Roomstraat 15 Drempt	27-08-2013	2013-007202
Ruurloseweg 26 Zelhem	29-07-2013	2013-005448
Ruurloseweg 35 Zelhem	10-10-2014	2014-008512
Ruurloseweg 49 Zelhem	08-07-2015	2014-016588
Ruurloseweg 70 Hengelo (Gld)	14-10-2013	2013-008896
Ruurloseweg 78 Hengelo (Gld)	30-09-2015	2015-005344
Ruurloseweg 79 Hengelo (Gld)	06-02-2013	2012-009435
Ruurloseweg 95 Hengelo (Gld)	12-08-2015	2015-003257
Ruurloseweg 119 Vorden	08-09-2015	2015-008038

Sarinkdijk 19 Hengelo (Gld)	16-10-2014	2014-008673
Schimmeldijk 4 Vorden	17-09-2015	2015-007240
Schiphorsterstraat 2-2a Toldijk	12-06-2015	2014-017096
Schiphorsterstraat 14 Toldijk	28-07-2015	2015-000159
Schooldijk 4 Baak	23-11-2016	2016-012625
Schooltinkweg 7 Zelhem	03-09-2015	2015-006584
Schooltinkweg 9b Zelhem	16-10-2018	2018-008777
Schovenweg 7 Zelhem	11-12-2013	2013-011740
Schuttestraat 7 Vorden	07-09-2015	2015-002288
Schuttestraat 26 Vorden	14-07-2020	2019-002446
Slangenburgweg 2 Zelhem	24-06-2020	2016-010098
Slangenburgweg 7 Zelhem	08-12-2016	2015-009241
Sliekstraat 2 Hummelo	15-09-2015	2015-008786
Spaensweertweg 4 Steenderen	17-05-2017	2016-015922
Steenderenseweg 6 Hengelo (Gld)	15-09-2015	2015-009165
Steenderenseweg 21-21a Keijenborg	08-08-2013	2013-005541
Steenderenseweg 23 Hengelo (Gld)	06-12-2016	2016-013001
Stikkenweg 21 Zelhem	25-02-2013	2012-018849
Strodijk 19 Vorden	11-08-2016	2016-004802
Strodijk 23 Vorden	09-02-2016	2015-008498
Stuwdijk 5 Vorden	03-09-2014	2014-007063
Tellingstraat 9 Drempt	13-03-2016	2016-015747
Terborgseweg 5 – 5a Zelhem	01-10-2012	2012-004188
Terborgseweg 10a Zelhem	22-07-2015	2014-016630
Toldijkseweg 12 Steenderen	05-11-2012	2012-008937
Toldijkseweg 16 Steenderen	31-08-2015	2015-006387
Toldijkseweg 26 Steenderen	21-03-2014	2013-016152
Toldijkseweg 39 Steenderen	21-09-2009	2009-009303
Tolstraat 3 Drempt	10-06-2016	2016-001148
Tolweg 1 Vorden	24-09-2012	2012-002129
Tolweg 1a Vorden	03-03-2015	2014-011218
Toverstraat 3 Baak	24-09-2012	2012-001944
Toverstraat 8 Baak	06-03-2018	2017-016358

Uilenesterstraat 4 Keijenburg	01-10-2012	2012-001887
Uilenesterstraat 6a Keijenburg	05-11-2012	2012-008576
Van Heeckerenweg 13 Hummelo	23-08-2013	2013-011534
Varselsestraat 3 Zelhem	08-02-2019	2018-009595
Varselseweg 40 Hengelo (Gld)	15-06-2015	2014-017251
Varselseweg 42 Hengelo (Gld)	22-08-2016	2016-006369
Varsseveldseweg 1 Halle	03-06-2015	2014-015484
Veengoot 10 Halle	02-07-2015	2014-016991
Veenweg 10 Drempt	07-05-2012	2011-019959
Vierakkersestraatweg 32 Vierakker	08-06-2015	2014-015519
Vierblokkenweg 3-5 Hengelo (Gld)	30-09-2016	2016-005638
Voortseweg 8 Toldijk	30-09-2014	2014-003910
Voortseweg 11 Toldijk	19-09-2014	2014-003971
Vordenseweg 76 Hengelo (Gld)	03-03-2015	2014-012554
Vrendenbargsedijk 4 Baak	29-10-2012	2012-009056
Vrogteweg 7 Zelhem	23-05-2016	2016-001158
Walterslagweg 2a Baak	24-09-2012	2012-002093
Walterslagweg 4 Baak	04-03-2013	2012-019734
Weeversplasweg 2 Hengelo (Gld)	15-08-2016	2016-005200
Wehlsedijk 2 Laag-Keppel	27-02-2015	2014-012262
Westendorpseweg 19 Halle	17-09-2012	2012-000445
Wichmondseweg 37 Hengelo (Gld)	14-09-2020	2019-006658
Wiersserbroekweg 16 Vorden	01-05-2019	2019-000948
Wiersserbroekweg 18 Vorden	26-11-2012	2012-012460
Wildenborchseweg 29a Vorden	16-10-2015	2015-009387
Wildenborchseweg 32 Vorden	13-08-2012	2012-000457
Winkelsweg 3 Hengelo (Gld)	10-06-2015	2014-017054
Wolfersveenweg 8 Zelhem	11-04-2013	2012-022211
Wolfsstraat 1 Toldijk	23-08-2015	2015-005040
Wolfsstraat 5 Toldijk	10-09-2015	2015-006826
Wuusweg 3 Toldijk	07-12-2015	2015-010510
Zelhemseweg 3a Hummelo	06-05-2013	2012-020839
Zelhemseweg 45-45a Hengelo (Gld)	30-09-2016	2016-007596



Zelledijk 3 Vorden	22-10-2012	2012-008349
Zieuwentweg 2 Halle	23-11-2015	2015-008992
Zomerweg 8 Drempt	24-08-2016	2016-005274
Zomerweg 53a Drempt	10-06-2015	2014-015538
Zomerweg 61 Drempt	15-07-2013	2013-003076
Zutphen-Emmerikseweg 3 Toldijk	03-03-2015	2014-012215
Zutphen-Emmerikseweg 4 Toldijk	04-03-2015	2014-012204
Zutphen-Emmerikseweg 15 Toldijk	30-08-2016	2016-007767

Bijlage VII Staat van Bedrijfsactiviteiten - functiemenging

1 Staat van Bedrijfsactiviteiten - functiemenging

SBI-CODE	BI-CODE 2008	Num-mer	OMSCHRIJVING	Cate-gorie
01	01	-	LANDBOUW EN DIENSTVERLENING T.B.V. DE LANDBOUW	
014	016	0	Dienstverlening t.b.v. de landbouw:	
014	016	2	- algemeen (o.a. loonbedrijven), b.o < 500 m ²	B
014	016	4	- plantsoenendiensten en hoveniersbedrijven, b.o. < 500 m ²	B
0142	0162		KI-stations	B
15	10, 11	-		
15	10, 11	-	VERVAARDIGING VAN VOEDINGSMIDDELEN EN DRANKEN	
151	101, 102	0	Slachterijen en overige vleesverwerking:	
151	101	6	vleeswaren- en vleesconservenfabrieken, p.o. < 200 m ²	B
1552	1052	2	Consumptie-ijsfabrieken, p.o. < 200 m ²	B
1581	1071	1	Broodfabrieken, brood- en banketbakkerijen, charge-ovens, v.c.< 7.500 kg meel/week	B
1584	10821	0	Verwerking cacaobonen en vervaardiging chocolade- en suikerwerk:	
1584	10821	3	- Cacao- en chocoladefabrieken- vervaardigen van chocoladewerken met p.o. < 200 m ²	B
1584	10821	6	- Suikerwerkfabrieken zonder suiker branden, p.o. < 200 m ²	B
1593 t/m 1595	1102 t/m 1104		Vervaardiging van wijn, cider e.d.	B
17	13	-		
17	13	-	VERVAARDIGING VAN TEXTIEL	
174, 175	139		Vervaardiging van textielwaren	B
176, 177	139, 143		Vervaardiging van gebreide en gehaakte stoffen en artikelen	B
18	14	-		
18	14	-	VERVAARDIGING VAN KLEDING; BEREIDEN EN VERVEN VAN BONT	
181	141		Vervaardiging kleding van leer	B
20	16	-		
20	16	-	HOUTINDUSTRIE EN VERVAARDIGING ARTIKELEN VAN HOUT, RIET, KURK E.D.	
203, 204, 205	162	1	Timmerwerkfabrieken, vervaardiging overige artikelen van hout, p.o. < 200 m ²	B
205	162902		Kurkwaren-, riet- en vlechtwerkfabrieken	B
22	58	-		
22	58	-	UITGEVERIJEN, DRUKKERIJEN EN REPRODUKTIE VAN OPGENOMEN MEDIA	

221	581		Uitgeverijen (kantoren)	A
222.6	181829		Kleine drukkerijen en kopieerinstallaties	B
2223	1814	A	Grafische afwerking	A
2223	1814	B	Binderijen	B
2224	1813		Grafische reproductie en zetten	B
2225	1814		Overige grafische activiteiten	B
223	182		Reproductiebedrijven opgenomen media	A
26	23	-		
26	23	-	VERVAARDIGING VAN GLAS, AARDEWERK, CEMENT-, KALK- EN GIPSPRODUKTEN	
2615	231		Glasbewerkingsbedrijven	B
262, 263	232, 234	0	Aardewerkfabrieken:	
262, 263	232, 234	1	- vermogen elektrische ovens totaal < 40 kW	B
267	237	0	Natuursteenbewerkingsbedrijven:	
267	237	2	- zonder breken, zeven en drogen p.o. < 2.000 m ²	B
2681	2391		Slijp- en polijstmiddelen fabrieken	B
28	25	-		
28	25	-	VERVAARDIGING VAN PRODUCTEN VAN METAAL (EXCL. MACH./TRANSPORTMIDD.)	
281	251, 331	1a	- gesloten gebouw, p.o. < 200 m ²	B
284	255, 331	B1	Smederijen, lasinrichtingen, bankwerkerijen e.d., p.o. < 200 m ²	B
2852	2562, 3311	2	Overige metaalbewerkende industrie, in pandig, p.o. < 200 m ²	B
287	259, 331	B	Overige metaalwarenfabrieken n.e.g.; in pandig, p.o. < 200 m ²	B
30	26, 28, 33	-		
30	26, 28, 33	-	VERVAARDIGING VAN KANTOORMACHINES EN COMPUTERS	
30	26, 28, 33	A	Kantoor machines- en computerfabrieken incl. reparatie	B
33	26, 32, 33	-		
33	26, 32, 33	-	VERVAARDIGING VAN MEDISCHE EN OPTISCHE APPARATEN EN INSTRUMENTEN	
33	26, 32, 33	A	Fabrieken voor medische en optische apparaten en instrumenten e.d. incl. reparatie	B
36	31	-		
36	31	-	VERVAARDIGING VAN MEUBELS EN OVERIGE GOEDEREN N.E.G.	
361	9524	2	Meubelstofeerderijen b.o. < 200 m ²	A
362	321		Fabricage van munten, sieraden e.d.	B

363	322		Muziekinstrumentenfabrieken	B
3663.1	322		Sociale werkvoorziening	B
40	35	-		
40	35	-	PRODUKTIE EN DISTRIB. VAN STROOM, AARDGAS, STOOM EN WARM WATER	
40	35	C0	Elektriciteitsdistributiebedrijven, met transformatorvermogen:	
40	35	C1	- < 10 MVA	
40	35	D0	Gasdistributiebedrijven:	B
40	35	D3	- gas: reduceer-, compressor-, meet- en regelinst. Cat. A	A
40	35	D4	- gasdrukregel- en meetruimten (kasten en gebouwen), cat. B en C	B
40	35	E0	Warmtevoorzieningsinstallaties, gasgestookt:	
40	35	E2	- blokverwarming	B
41	36	-		
41	36	-	WINNING EN DITRIBUTIE VAN WATER	
41	36	B0	Waterdistributiebedrijven met pompvermogen:	
41	36	B1	- < 1 MW	B
45	41, 42, 43	-		
45	41, 42, 43	-	BOUWNIJVERHEID	
45	41, 42, 43	3	Aannemersbedrijven met werkplaats, b.o. < 1000 m2	B
50	45, 47	-		
50	45, 47	-	HANDEL/REPARATIE VAN AUTO'S, MOTORFIETSEN; BENZINESERVICESTATIONS	
501, 502, 504	451, 452, 454		Handel in auto's en motorfietsen, reparatie- en servicebedrijven	B
5020.4	45204	B	Autobeklederijen	A
5020.5	45205		Autowasserijen	B
503, 504	453		Handel in auto- en motorfietsonderdelen en -accessoires	B
51	46	-		
51	46	-	GROOTHANDEL EN HANDELSBEMIDDELING	
511	461		Handelsbemiddeling (kantoren)	A
5153	4673	2	- indien b.o. =< 2000 m2	B
5153.4	5153.4	4	zand en grind:	
5153.4	46735	6	- indien b.o. =< 200 m ²	B
5154	4674	0	Grth in ijzer- en metaalwaren en verwarmingsapparatuur:	
5154	4674	2	- indien b.o. =<2.000 m ²	B
52	47	-		

52	47	-	DETAILHANDEL EN REPARATIE T.B.V. PARTICULIEREN	
52	47	A	Detailhandel voor zover n.e.g.	A
5211/2, 5246/9	471		Supermarkten, warenhuizen	B
5222, 5223	4722, 4723		Detailhandel vlees, wild, gevogelte, met roken, koken, bakken	A
5224	4724		Detailhandel brood en banket met bakken voor eigen winkel	A
5231, 5232	4773, 4774		Apotheken en drogisterijen	A
5249	4778		Detailhandel in vuurwerk tot 10 ton verpakt	A
527	952		Reparatie t.b.v. particulieren (excl. auto's en motorfietsen)	A
55	55	-		
55	55	-	LOGIES-, MAALTIJDEN- EN DRANKENVERSTREKKING	
5511, 5512	5510		Hotels en pensions met keuken, conferentie-oorden en congrescentra	A
553	561		Restaurants, cafetaria's, snackbars, ijssalons met eigen ijsbereiding, viskramen e.d.	A
554	563	1	Café's, bars	A
554	563	2	Discotheken, muziekcafé's	B
5551	5629		Kantines	A
5552	562		Cateringbedrijven	B
60	49	-		
60	49	-	VERVOER OVER LAND	
6022	493		Taxibedrijven	B
603	495		Pomp- en compressorstations van pijpleidingen	B
61, 62	50, 51	-		
61, 62	50, 51	-	VERVOER OVER WATER / DOOR DE LUCHT	
61, 62	50, 51	A	Vervoersbedrijven (uitsluitend kantoren)	A
63	52	-		
63	52	-	DIENSTVERLENING T.B.V. HET VERVOER	
6322, 6323	5222		Overige dienstverlening t.b.v. vervoer (kantoren)	A
633	791		Reisorganisaties	A
634	5229		Expeditiebedrijven, cargadoors (kantoren)	A
64	53	-		
64	53	-	POST EN TELECOMMUNICATIE	
642	61	A	Telecommunicatiebedrijven	A
642	61	B0	zendinstallaties:	
642	61	B2	- FM en TV	B

65, 66, 67	64, 65, 66	-		
65, 66, 67	64, 65, 66	-	FINANCIELE INSTELLINGEN EN VERZEKERINGSWEZEN	
65, 66, 67,	64, 65, 66	A	Banken, verzekeringsbedrijven, beurzen	B
70	41, 68	-		
70	41, 68	-	VERHUUR VAN EN HANDEL IN ONROEREND GOED	
70	41, 68	A	Verhuur van en handel in onroerend goed	A
71	71	-		
71	77	-	VERHUUR VAN TRANSPORTMIDDELEN, MACHINES, ANDERE ROERENDE GOEDEREN	
711	7711		Personenautoverhuurbedrijven	B
72	62	-		
72	62	-	COMPUTERSERVICE- EN INFORMATIETECHNOLOGIE	
72	62	A	Computerservice- en informatietechnologie-bureau's e.d.	A
72	58, 63		Datacentra	B
73	72	-		
73	72	-	SPEUR- EN ONTWIKKELINGSWERK	
732	722		Maatschappij- en geesteswetenschappelijk onderzoek	A
74	74	-		
74	63, 69 t/m 71, 73, 74, 77, 78, 80 t/m 82	-	OVERIGE ZAKELIJKE DIENSTVERLENING	
74	63, 69 t/m 71, 73, 74, 77, 78, 80 t/m 82	A	Overige zakelijke dienstverlening: kantoren	A
7484.4	82992		Veilingen voor huisraad, kunst e.d.	A
75	84	-		
75	84	-	OPENBAAR BESTUUR, OVERHEIDSDIENSTEN, SOCIALE VERZEKERINGEN	
75	84	A	Openbaar bestuur (kantoren e.d.)	A
80	85	-	ONDERWIJS	
801, 802	852, 8531		Scholen voor basis- en algemeen voortgezet onderwijs	B
803, 804	8532, 854, 855		Scholen voor beroeps-, hoger en overig onderwijs	B
85	86	-		
85	86	-	GEZONDHEIDS- EN WELZIJNSZORG	

8512, 8513	8621, 8622, 8623		Artsenpraktijken, klinieken en dagverblijven	A
8514, 8515	8691, 8692		Consultatiebureaus	A
853	871	1	Verpleeghuizen	B
853	8891	2	Kinderopvang	B
90	37, 38, 39	-		
90	37, 38, 39	-	MILIEUDIENSTVERLENING	
9001	3700	B	rioolgemalen	B
91	94	-		
91	94		DIVERSE ORGANISATIES	
9111	941, 942		Bedrijfs- en werknemersorganisaties (kantoren)	A
9131	9491		Kerkgebouwen e.d.	B
9133.1	94991	A	Buurt- en clubhuizen	B
93	96	-		
93	96	-	OVERIGE DIENSTVERLENING	
9301.3	96013	A	Wasverzendinrichtingen	B
9301.3	96013	B	Wasserettes, wassalons	A
9302	9602		Kappersbedrijven en schoonheidsinstituten	A
9303	9603		Begrafenisondernemingen: uitvaartcentra	A
9304	9313, 9604		Fitnesscentra, badhuizen en sauna-baden	B
9305	9609		Persoonlijke dienstverlening n.e.g.	A

Bijlage VIII Overzicht Documentenbijlagen

<i>Landschappelijke inpassing Zanddijk 1 en 1a Halle</i>	/join/id/regdata/gm1876/2024/5b122e19f14a4d1481956523f01e34bb/nld@2025-01-13;12235845
<i>Landschappelijke inpassing Pluimersdijk 25-25B</i>	/join/id/regdata/gm1876/2024/a262e8f6729b4be94a16454f96936ed/nld@2025-01-13;12235845
<i>Landschappelijke inpassing Heurneweg 2-4 Halle</i>	/join/id/regdata/gm1876/2025/1ca74113be53431fb9b803b569b71111/nld@2025-07-30;11354153
<i>Landschappelijke inpassing Heisterboomsdijk 20-22 Halle</i>	/join/id/regdata/gm1876/2025/e2396978dd5b4876aba0e919d08e63aa/nld@2025-07-30;11354153
<i>Verkennd bodemonderzoek Heisterboomsdijk 20-22 Halle</i>	/join/id/regdata/gm1876/2025/4a7286d30e3b46efa7b988921dd439c2/nld@2025-07-30;11354153
<i>Landschappelijke inpassing Halsedijk 8 Halle</i>	/join/id/regdata/gm1876/2025/0a9531c7b45745c8a2d4bf4d39c2b1d0/nld@2025-07-30;11354153
<i>Versterkingsplan Heurnedijk 2-4 Halle en Halsedijk 8 Halle</i>	/join/id/regdata/gm1876/2025/f42fb207746d4f15b4b6123b98b35426/nld@2025-07-30;11354153
<i>Landschappelijke inpassingsplan Pluimersdijk 45a Zelhem</i>	/join/id/regdata/gm1876/2025/83bd49e284204df59e85f4312560ba27/nld@2026-02-12;11061058
<i>Landschappelijk inrichtingsplan Prinsenmaatweg 12 Rha</i>	/join/id/regdata/gm1876/2025/332e2e1dddcf49c89618dbda-de4a6fa4/nld@2026-02-12;11061058
<i>Versterkingsplan Ruurloseweg 30-30a Zelhem</i>	/join/id/regdata/gm1876/2025/e1c002fff3204b26a83400db77a18e9c/nld@2026-02-12;11061058
<i>Ecologisch onderzoek Hiddinks weide</i>	/join/id/regdata/gm1876/2026/77ee7e36825f43c39d00a50ae9954b31/nld@2026-05-07;11401533
<i>Beeldkwaliteitsplan Hiddinks weide</i>	/join/id/regdata/gm1876/2026/6f3d7c548aed43ed96682f14f716db1e/nld@2026-05-07;11401533
<i>Peilhoogte Hiddinks weide</i>	/join/id/regdata/gm1876/2026/0dbe9ba8ffd64da7832f040171c90cc0/nld@2026-05-07;11401533
<i>Sloopverplichting Regelinklaan 1 Hengelo</i>	/join/id/regdata/gm1876/2026/c4fe6eb4be584d5485486f93f1eb00e1/nld@2026-05-07;11401533

Toelichting

Algemene toelichting

1 Inleiding

De toelichting op het omgevingsplan bevat een algemeen deel en een artikelgewijs deel. In het algemene deel van de toelichting wordt inzicht gegeven in de juridische aard en opbouw van het omgevingsplan. In het artikelsgewijs deel kan per artikel worden uitgelegd wat de concrete strekking ervan is, en met het oog op welke specifieke doelen de regels in het artikel zijn gesteld. Zowel het algemene deel als het artikelgewijs deel zijn niet juridisch bindend.

2 Omgevingsplan van rechtswege

Met de inwerkingtreding van de Omgevingswet op 1 januari 2024 heeft iedere gemeente, en dus ook de gemeente Bronckhorst, een omgevingsplan van rechtswege. Artikel 2.4 van de Omgevingswet schrijft voor dat de gemeente voor het gehele grondgebied van de gemeente één omgevingsplan vaststelt waarin regels over de fysieke leefomgeving worden opgenomen. Het omgevingsplan van rechtswege bestaat uit een tijdelijk- en nieuw deel, en geldt voor de hele gemeente.

In het tijdelijk deel zijn de bestaande ruimtelijke regels opgenomen. Dit zijn bestemmingsplannen en wijzigingsplannen die voor 1 januari 2024 in procedure zijn gebracht. De bestaande ruimtelijke regels staan gepubliceerd op en zijn te vinden via het omgevingsloket Home - Omgevingsloket (overheid.nl). Daarnaast is ook de bruidsschat onderdeel van het tijdelijk deel. Dit zijn rijksregels voor activiteiten die met de inwerkingtreding van de Omgevingswet zijn overgedragen aan gemeenten. Omdat deze regels op dat moment ook automatisch onderdeel zijn geworden van het tijdelijk deel van het omgevingsplan, hebben ze hun werking behouden. Gemeenten mogen zelf bepalen of ze de regels aanpassen of laten vervallen. De gemeentelijke erfgoedverordening, geurverordening en verordening afvoer regen- en grondwater maken normaliter ook onderdeel uit van het tijdelijk deel, maar de gemeente Bronckhorst heeft geen van deze drie verordeningen.

Regels die op basis van de Omgevingswet worden vastgesteld maken onderdeel uit het nieuwe deel. Het opnemen van van regels in het nieuwe deel van het omgevingsplan gebeurt met een wijzigingsbesluit (zie paragraaf 5). Gemeenten krijgen tot 1 januari 2032 de tijd om alle regels uit het tijdelijk deel om te zetten naar het nieuwe deel van het omgevingsplan. De gemeente Bronckhorst heeft ervoor gekozen om nieuwe ruimtelijke ontwikkelingen mogelijk te maken door een apart hoofdstuk, 'ontwikkelingen in de transitiefase' (21), toe te voegen aan het omgevingsplan. In dit hoofdstuk zijn regels die noodzakelijk zijn voor de betreffende ontwikkelingen beleidsneutraal omgezet. Hierdoor kan de gemeente verder met ruimtelijke ontwikkelingen en tegelijk aan de slag met de definitieve opzet van het omgevingsplan.

3 Opbouw omgevingsplan

Het omgevingsplan van de gemeente Bronckhorst is als volgt opgebouwd:

- In hoofdstuk 1 zijn de algemene bepalingen opgenomen. Dit zijn zowel begripsbepalingen (1.1) als meet- en rekenbepalingen (1.2).
- In hoofdstuk 21 zijn de regels voor wijzigingsbesluiten opgenomen. Aan dit hoofdstuk worden regels toegevoegd die van toepassing zijn op ontwikkelingen in de transitiefase. De regels zijn beleidsneutraal omgezet.
- In hoofdstuk 22 is de bruidsschat opgenomen. Dit zijn rijksregels voor activiteiten die met de inwerkingtreding van de Omgevingswet zijn overgedragen aan gemeenten. Omdat deze regels op dat moment ook automatisch onderdeel zijn geworden van het tijdelijk deel van het omgevingsplan, hebben ze hun werking behouden.
- Hoofdstuk 23 bevat de slotbepalingen.

De tussenliggende hoofdstukken 2 tot en met 20 zijn dus leeg.

De bijlagen zijn als volgt opgebouwd:

- Bijlage II bevat een overzicht van locaties die het werkingsgebied van een juridische regel of tekst vastlegt. Door in de tekst van het omgevingsplan naar het informatieobject te verwijzen krijgt het informatieobject juridische status en is het dus juridisch bindend.
- Bijlage I bevat de definitie van begrippen die voorkomen in regels in hoofdstuk 22 in het omgevingsplan. Dit draagt bij aan de uitlegbaarheid en interpretatie van regels.
- Bijlage III bevat de meet- en rekenbepalingen.

- Bijlage VII bevat bevat bijlagen die verbonden zijn aan regels in het omgevingsplan.
- Bijlagen VIII bevat documentbijlagen die verbonden zijn aan regels in het omgevingsplan.

De regels van het omgevingsplan, geografische informatieobjecten en bijlagen bij de regels van de regeling zijn juridisch bindend.

4 Het Bronckhorster Omgevingsplan Proces

Onder de Wro werkte de gemeente Bronckhorst met het zogenoemde Bronckhorster Bestemmingsplan Proces. De basis voor dit proces is dat er halfjaarlijks twee bestemmingsplannen in procedure werden gebracht. Eén voor het Stedelijk gebied (de kernen) en één voor Landelijk gebied (het buitengebied). In deze 'veegplannen' werden nieuwe initiatieven en ambtshalve aanpassingen gebundeld in één bestemmingsplan. Overleg en inspraak vindt vooraf plaats aan de hand van individuele plannen. De individuele plannen zijn aan de hand van vooraf gestelde standaarden qua inhoud en vorm opgesteld. Dit kan in opdracht zijn van particuliere initiatiefnemers (inwoners, instellingen, bedrijven), professionele initiatiefnemers (ontwikkelaars) of de gemeente zelf. Door het stellen van heldere kaders qua inhoud en vorm, is er sprake van uniformiteit. Dit komt de leesbaarheid van het plan ten goede. Maar maakt het samenvoegen van de individuele plannen tot één veegplan ook eenvoudiger.

De gemeente Bronckhorst heeft ervoor gekozen om het Bronckhorster Bestemmingsplan Proces om te zetten in het Bronckhorster Omgevingsplan Proces. Het omgevingsplan wordt op twee momenten per jaar gewijzigd. Voor meerdere locaties en/of onderwerpen wordt dan tegelijk in één procedure en met één wijzigingsbesluit het omgevingsplan gewijzigd. Hierbij is geen onderscheid meer tussen het landelijk en het stedelijk gebied. De individuele initiatieven en ambtshalve aanpassingen door de gemeente vormen elk een planonderdeel van het veegplan.

Onderdeel van het Omgevingsplan proces zoals dat in Bronckhorst is ingericht, is dat bij de voorbereiding van het omgevingsplan de verantwoordelijkheden voor de inhoud van dat plan en het voeren van overleg en inspraak bij de initiatiefnemer of de gemeente kunnen liggen. Dit is afhankelijk van het soort initiatief. Bij een zogeheten A-plan is de initiatiefnemer verantwoordelijk voor inhoud en proces. Voor inhoud en proces. Bij een B-plan is de initiatiefnemer verantwoordelijk voor de inhoud en de gemeente voor het proces. Bij een C-plan is de gemeente verantwoordelijk voor inhoud en proces. Onderdeel van het bestemmingsplanproces zoals dat in Bronckhorst is ingericht, is dat bij de voorbereiding van het omgevingsplan de verantwoordelijkheden voor de inhoud van dat plan en het voeren van overleg en inspraak bij de initiatiefnemer of de gemeente kunnen liggen. Dit is afhankelijk van het soort initiatief. Bij een zogeheten A-plan is de initiatiefnemer verantwoordelijk voor inhoud en proces. Voor inhoud en proces. Bij een B-plan is de initiatiefnemer verantwoordelijk voor de inhoud en de gemeente voor het proces. Bij een C-plan is de gemeente verantwoordelijk voor inhoud en proces. In de motivering van het besluit is beschreven welk plantype de planonderdelen zijn.

5 Het Wijzigingsbesluit

Het omgevingsplan van de gemeente Bronckhorst bestaat uit een tijdelijk- en nieuw deel. Het implementeren van het nieuwe deel zal gebiedsgewijs en onderwerpsgewijs gebeuren. Om gebieden en onderwerpen toe te voegen aan het nieuwe deel worden er wijzigingsbesluiten opgesteld. Door deze wijzigingsbesluiten treden onderdelen van het omgevingsplan in werking. Dat inwerkingtreden leidt tot rechtsgevolgen. Die rechtsgevolgen moeten zowel bestuurlijk als juridisch worden gemotiveerd. Dat gebeurt in de motivering bij het wijzigingsbesluit. Dit is enigszins te vergelijken met de toelichtingen van bestemmingsplannen (onder de voorheen geldende Wro).

In de motivering van het wijzigingsbesluit worden ook onderbouwende onderzoeken en andere bijlagen die het besluit motiveren worden gekoppeld. Zo zal bij een gebiedsontwikkeling een eventueel benodigd milieueffectrapport, een verkeersonderzoek en een akoestisch onderzoek niet aan de toelichting van het omgevingsplan worden gehangen, maar aan de motivering van het wijzigingsbesluit. Wanneer sprake is van regels die overal binnen de gemeente gelden, zal de motivering veelal bestaan uit een toelichting die in het algemene en artikelgewijze deel van de toelichting moet landen.

Artikelsgewijze Toelichting

Artikel 1.1 Begripsbepalingen

In het eerste lid van dit artikel zijn de begripsbepalingen van de Omgevingswet en het Omgevingsbesluit, het Besluit kwaliteit leefomgeving (Bkl), het Besluit bouwwerken leefomgeving (Bbl), het Besluit activiteiten leefomgeving (Bal) en de Omgevingsregeling van toepassing verklaard op hoofdstuk 22 van dit omgevingsplan. Het gaat om een zogenaamde statische verwijzing. Dat betekent dat latere wijzigingen van de begrippen in de Omgevingswet of de AMvB's geen invloed hebben op de betekenis van de begrippen in hoofdstuk 22.

Bijlage I bij dit omgevingsplan bevat de overige begripsbepalingen die voor hoofdstuk 22 nog nodig zijn in aanvulling op de begrippen van de wet, de AMvB's en de Omgevingsregeling.

Artikel 1.2 Meet- en rekenbepalingen

In Bijlage III is aangegeven op welke wijze gemeten moet worden bij het beoordelen of de maatvoering in overeenstemming is met de regels.

Artikel 21.1 Toepassingsbereik

Dit artikel geeft aan op welk gebied de afdeling van toepassing is. In dit hoofdstuk over ontwikkelingen in de transitiefase, zullen dit voornamelijk gebieden zijn die worden ontwikkeld.

Artikel 21.5 Toelaten activiteiten - agrarisch

Welke activiteiten mogen plaatsvinden ter plaatse van de functie Agrarisch (landelijk gebied) is aangegeven in dit artikel.

Artikel 21.54 toegelaten activiteiten – bedrijf

Welke activiteiten mogen plaatsvinden ter plaatse van de functie Bedrijf is aangegeven in dit artikel.

Artikel 21.165 Toegelaten activiteiten – wonen

Welke activiteiten mogen plaatsvinden ter plaatse van de functie Wonen is aangegeven in dit artikel.

Artikel 22.1 lid 1

In het tijdelijke deel van dit omgevingsplan worden zowel ruimtelijke besluiten (artikel 22.1, onder a, van de Omgevingswet) als de omgevingsplanregels van rijkswege (artikel 22.1, onder c, van de Omgevingswet) opgenomen. Deze omgevingsplanregels van rijkswege wordt ook wel de bruidsschat genoemd. Onder het tijdelijke deel van het omgevingsplan vallen bijvoorbeeld bestemmingsplannen met verbrede reikwijdte op grond van de voormalige Crisis- en herstelwet. In deze bestemmingsplannen is er afgeweken van bepalingen bij of krachtens de voormalige Wet ruimtelijke ordening en de Wet milieubeheer. Dat betekent dat de omgevingsplanregels uit die bestemmingsplannen op onderdelen in strijd zijn met de omgevingsplanregels van rijkswege. Ook kan in een bestemmingsplan toepassing zijn gegeven aan artikel 2, onder a, van de voormalige Interimwet stad-en-milieubenadering waarin is bepaald dat de gemeenteraad in een bestemmingsplan kan afwijken van een milieukwaliteitsnorm voor bodem, geluid en lucht. Omdat ook deze bestemmingsplannen samen met de omgevingsplanregels van rijkswege in het tijdelijke deel van het omgevingsplan worden opgenomen moet er een voorrangsregel worden opgenomen.

Deze voorrangsregel geldt ook bij strijdigheid tussen de omgevingsplanregels van rijkswege en de:

- voorwaarden aan het lozen van afvloeiend hemelwater of van grondwater op of in de bodem of in een riool in een gemeentelijke verordening op grond van artikel 10.32a van de Wet milieubeheer; en
- de aanwijzing van concentratiegebieden en waarden of afstanden voor geur bij het houden van landbouwhuisdieren in een geurverordening op grond van artikel 6 van de voormalige Wet geurhinder en veehouderij.

Om die reden is in het eerste lid van dit artikel bepaald dat de regels van afdeling 22.2, met uitzondering van paragraaf 22.2.7.3, en afdeling 22.3 van dit omgevingsplan niet van toepassing zijn voor zover die regels in strijd zijn met regels in het tijdelijke deel van het omgevingsplan, bedoeld in artikel 22.1, onder a, van de Omgevingswet. De toets of er sprake is van «strijd» omvat ook een toets of wel of niet sprake is van regels met hetzelfde oogmerk. Als de regels een ander oogmerk hebben, doet «strijd» in de zin van de bepaling zich niet voor. Dit is vergelijkbaar met de wijze waarop bij de toepassing van artikel 121

van de Gemeentewet wordt getoetst of er sprake is van «strijd» met een hogere regeling. Paragraaf 22.2.7.3 van dit omgevingsplan is van de werking van het eerste lid van de voorrangsbepaling uitgezonderd. Deze paragraaf regelt dat bepaalde bouw- en gebruiksactiviteiten van rechtswege in overeenstemming zijn met het omgevingsplan, ongeacht wat er in het omgevingsplan concreet is bepaald. Daarmee zijn deze activiteiten, voor zover die in strijd zouden zijn met het omgevingsplan, aangewezen als vergunning-vrije omgevingsplanactiviteiten. Als paragraaf 22.2.7.3 niet van de werking van het eerste lid van de voorrangsbepaling zou worden uitgezonderd, waardoor die paragraaf toch opzij gezet zou kunnen worden door andersluidende bepalingen in het tijdelijke deel van het omgevingsplan, bedoeld in artikel 22.1, onder a, van de Omgevingswet, zou als gevolg daarvan de werking van die paragraaf worden ontkracht. Dat is onwenselijk.

Artikel 22.1 lid 2

Het tweede lid bevat een voorrangsbepaling voor vergunningvoorschriften in een omgevingsvergunning voor een milieubelastende activiteit, die met toepassing van het recht zoals dat gold voor de inwerking-treding van de Omgevingswet, is verleend. Het gaat hierbij om een vergunningplichtige milieubelastende activiteit die in hoofdstuk 3 van het Bal is aangewezen en waarbij deze vergunningvoorschriften bevat voor een onderwerp dat naar het omgevingsplan is verschoven. Op grond van het overgangsrecht van artikel 4.13, tweede lid, van de Invoeringswet Omgevingswet blijven deze vergunningvoorschriften gelden. De vergunningvoorschriften gelden naast het omgevingsplan. De strengste regel is dan bepalend. Ten tijde van de vergunningverlening zijn juist bewust strengere of soepeler voorschriften gesteld, afgestemd op de locatie. De regels in afdeling 22.3 van dit omgevingsplan zijn niet van toepassing, voor zover zo'n vergunningvoorschrift geldt. De uitdrukking «voor zover» betekent «in de mate dat». Dat houdt in dat alleen die voorschriften van afdeling 22.3 van dit omgevingsplan buiten toepassing blijven waarvoor voorschriften in de omgevingsvergunning zijn gesteld. Als bijvoorbeeld de omgevingsvergunning voor de milieubelastende activiteit voor geluid alleen voorschriften met waarden bevat, dan blijft artikel 22.63 van dit omgevingsplan met geluidwaarden voor geluidgevoelige gebouwen buiten toepassing. Maar artikel 22.60 van dit omgevingsplan, dat bepaalt wanneer een akoestisch onderzoek gedaan moet worden, is wel van toepassing.

Deze voorrangsbepaling kan relevant zijn voor de volgende onderdelen van afdeling 22.3 van dit omgevingsplan:

paragraaf 22.3.2 Energiebesparing

paragraaf 22.3.3 Zwerfafval

paragraaf 22.3.4 Geluid

paragraaf 22.3.5 Trillingen

paragraaf 22.3.10 Lozen bij maken van betonmortel

paragraaf 22.3.11 Uitwassen van beton

paragraaf 22.3.13 Ontwikkelen of afdrukken van fotografisch materiaal

paragraaf 22.3.19 In werking hebben van een acculader

Dit omgevingsplan voorziet niet in een voorrangsbepaling voor bestaande vergunningvoorschriften of maatwerkvoorschriften op grond van het Activiteitenbesluit milieubeheer die op grond van het algemene overgangsrecht maatwerkvoorschriften zijn geworden en die afwijken van of een nadere invulling geven aan de omgevingsplanregels in dit omgevingsplan. Uit de wetssystematiek volgt al dat een maatwerkvoorschrift voorrang heeft op een algemene bepaling.

Artikel 22.2 Overgangsrecht: gemeentelijke monumenten en voorbeschermd gemeentelijke monumenten

Bijlage I bij het Bbl bevat de begrippen «gemeentelijk monument» en «voorbeschermd gemeentelijk monument». Deze begrippen gelden op grond van artikel 1.1, eerste lid, van dit omgevingsplan ook voor dit plan. Deze begrippen worden gebruikt in de artikelen 22.28, eerste en tweede lid, 22.38, 22.287, 22.288, 22.290 tot en met 22.293 en 22.295.

De begripsomschrijvingen van bovengenoemde begrippen zijn toegesneden op de wijze waarop de bescherming van monumenten en archeologische monumenten op gemeentelijk niveau via het toekennen

van een beschermd status en daardoor het van toepassing worden van bepaalde regels onder het nieuwe recht van de Omgevingswet vorm krijgt. Dit gebeurt door aan het monument of archeologisch monument in dit omgevingsplan de functie-aanduiding gemeentelijk monument te geven en, als het gaat om een voorbeschermd monument of archeologisch monument, door het voor de locatie van het monument of archeologisch monument toevoegen van een voorbeschermingsregel aan dit omgevingsplan via een voorbereidingsbesluit vanwege het voornemen om aan dat monument of archeologisch monument in dit omgevingsplan de functie-aanduiding gemeentelijk monument te geven.

Daarmee zouden buiten de reikwijdte van bovengenoemde begrippen vallen monumenten en archeologische monumenten op gemeentelijk niveau die onder het voor de Omgevingswet geldende recht als gemeentelijk monument of archeologisch monument zijn aangewezen op grond van een gemeentelijke verordening of een voorbeschermd status hebben verkregen op grond van een zodanige verordening, en waaraan nog niet direct bij de inwerkingtreding van de Omgevingswet in dit omgevingsplan de functie-aanduiding gemeentelijk monument is gegeven of waarvoor op dat moment in het omgevingsplan nog geen voorbeschermingsregel is opgenomen. In de praktijk werden onder het voormalige recht onder de begrippen «gemeentelijk monument» en «voorbeschermd gemeentelijk monument» dergelijke monumenten en archeologische monumenten verstaan (hierna samen te noemen: gemeentelijke monumenten «oude stijl»).

Dit gevolg, dat niet is beoogd, kan zich voordoen tot het bij koninklijk besluit te bepalen tijdstip waarop gemeenten over een omgevingsplan moeten beschikken dat voldoet aan alle eisen van de Omgevingswet. Uiteraard moeten de hier bedoelde gemeentelijke monumenten «oude stijl» gedurende deze overgangsfase wel adequaat worden beschermd. Dit is het geval zolang deze in dit omgevingsplan nog niet zijn voorzien van de functie-aanduiding gemeentelijk monument in het omgevingsplan of, voor zover het gaat om voorbeschermd monumenten of archeologische monumenten, ter zake een voorbeschermingsregel in dit omgevingsplan is opgenomen. Daarbij wordt er voor zover het gaat om voorbeschermd monumenten en archeologische monumenten op gewezen dat die onder de Omgevingswet niet per se eerst via een door een voorbereidingsbesluit toe te voegen voorbeschermingsregel aan het omgevingsplan hoeven te worden omgezet naar een voorbeschermd gemeentelijk monument in de zin van de begripsomschrijving uit bijlage I bij het Bbl. Afhankelijk van het tijdsverloop van de procedure tot aanwijzing op grond van de gemeentelijke verordening en van de procedure om tot vaststelling van een nieuw omgevingsplan te komen, kan er voor deze voorbeschermd monumenten en archeologische monumenten ook voor worden gekozen om deze direct, dus zonder hiervoor eerst een voorbeschermingsregel aan het omgevingsplan toe te voegen, in het nieuwe deel van het omgevingsplan de functie-aanduiding gemeentelijk monument te geven. Dit zal zich met name voordoen als de procedure tot aanwijzing op grond van de gemeentelijke verordening gedurende hetzelfde tijdvak gaande is als de procedure tot vaststelling van het omgevingsplan. In dat geval kan het zo zijn dat die procedure tot aanwijzing voldoende voorziet in de benodigde voorbescherming en hoeft die voorbescherming niet afzonderlijk met voorbeschermingsregels in het omgevingsplan te worden gecreëerd.

Voor zover het gaat om de continuering van de gelding van de gemeentelijke verordeningen zelf en een eventueel daarin opgenomen vergunningplicht wordt in de bescherming van de hier bedoelde gemeentelijke monumenten «oude stijl» al voorzien door de artikelen 22.4 en 22.8 van de Omgevingswet, zoals die artikelen bij de Invoeringswet Omgevingswet worden toegevoegd. Maar voor een adequate bescherming van deze gemeentelijke monumenten «oude stijl» is ook vereist dat de onderdelen van de artikelen 22.28, 22.38, 22.276, 22.277, 22.279 tot en met 22.282 en 22.284 die betrekking hebben op gemeentelijke monumenten en voorbeschermd gemeentelijke monumenten in overeenstemming met de daarvoor geldende begripsomschrijvingen, ook op deze gemeentelijke monumenten «oude stijl» van toepassing zijn. Artikel 22.2 van dit omgevingsplan voorziet hierin. Daarbij is het uiteraard zo dat als bij voorbeschermd monumenten en archeologische monumenten de uitkomst van de procedure tot aanwijzing op grond van de gemeentelijke verordening is dat wordt afgezien van de aanwijzing, op dat moment de voorbescherming vervalt en niet langer sprake is van een «monument of archeologisch monument waarop die verordening van overeenkomstige toepassing is» als bedoeld in artikel 22.2, eerste lid. Het van toepassing zijn van dit artikel op de hier bedoelde gemeentelijke monumenten «oude stijl» kan dus niet alleen worden beëindigd doordat gedurende de overgangsfase daaraan in het omgevingsplan de functie-aanduiding gemeentelijk monument wordt gegeven of ter zake in het omgevingsplan een voorbeschermingsregel wordt opgenomen (de situaties beschreven in artikel 22.2, tweede lid), waardoor de desbetreffende monumenten en archeologische monumenten rechtstreeks onder de begrippen gemeentelijk monument en voorbeschermd gemeentelijk monument komen te vallen, maar ook doordat de procedure tot aanwijzing op grond van de gemeentelijke verordening uiteindelijk niet tot een aanwijzing leidt.

Artikel 22.3 Overgangsrecht: rijksbeschermd stads- en dorpsgezichten

Dit artikel bevat voor rijksbeschermd stads- en dorpsgezichten vergelijkbaar overgangsrecht als artikel 22.2 voor gemeentelijke monumenten en voorbeschermd gemeentelijke monumenten. Bij onder het

oud recht aangewezen rijksbeschermd stads- en dorpsgezichten doet zich in relatie tot de toepassing van de artikelen 22.28, derde lid, en 22.38, aanhef en onder b, van dit omgevingsplan de situatie voor dat deze bij de inwerkingtreding van de Omgevingswet buiten de bescherming vallen die deze artikelonderdelen bieden aan rijksbeschermd stads- en dorpsgezichten. Deze artikelonderdelen koppelen de bescherming namelijk aan de in het omgevingsplan aan een locatie gegeven functie-aanduiding rijksbeschermd stads- of dorpsgezicht maar deze functie-aanduiding zal er op het moment van de inwerkingtreding van de Omgevingswet veelal niet zijn. Dit omdat de systematiek van bescherming van rijksbeschermd stads- en dorpsgezichten naar oud recht, anders dan onder de Omgevingswet, niet alleen via het bestemmingsplan en welstandseisen in de gemeentelijke welstandsnota verliep, maar ook via het rechtstreeks werkend sloopvergunningstelsel in artikel 2.1, eerste lid, aanhef en onder h, van de voormalige Wet algemene bepalingen omgevingsrecht. Onder de Omgevingswet is het sloopvergunningenregime voor rijksbeschermd stads- en dorpsgezichten een onderwerp dat als onderdeel van het omgevingsplan wordt geregeld. Direct bij de inwerkingtreding van de Omgevingswet is in het algemeen nog niet in een adequaat sloopvergunningenregime in het omgevingsplan voorzien, omdat in bestemmingsplannen nog is uitgegaan van het bestaan van de wettelijke vergunningplicht uit artikel 2.1, eerste lid, aanhef en onder h, van de Wet algemene bepalingen omgevingsrecht. Om te voorkomen dat door het wegvallen van die rechtstreeks uit de wet voortvloeiende vergunningplicht een hiaat in de bescherming van een rijksbeschermd stads- of dorpsgezicht ontstaat, is in artikel 4.35, tweede lid, van de Invoeringswet Omgevingswet bepaald dat totdat het omgevingsplan voorziet in een adequaat beschermingsregime dat voldoet aan de in dat artikel gestelde eisen, voor het slopen in een rijksbeschermd stads- of dorpsgezicht een omgevingsvergunning voor een omgevingsplanactiviteit is vereist. Artikel 4.35, tweede lid, van die wet verklaart op deze vergunningplicht de op de vergunningplicht uit artikel 2.1, eerste lid, aanhef en onder h, van de Wet algemene bepalingen omgevingsrecht betrekking hebbende weigeringsgrond uit artikel 2.16 van die wet van overeenkomstige toepassing.

Voor de toepassing van de artikelen 22.28, derde lid, en 22.38, aanhef en onder b, van dit omgevingsplan, zou het ontbreken in het omgevingsplan van de functie-aanduiding rijksbeschermd stads- of dorpsgezicht met zich brengen dat – zolang in dit omgevingsplan aan een locatie waarvoor een op grond van het oude recht gegeven aanwijzing als rijksbeschermd stads- of dorpsgezicht geldt – die functie-aanduiding nog niet is gegeven, op die locatie zonder beperking op grond van de artikelen 22.27 en 22.36 van dit omgevingsplan, vergunningvrij mag worden gebouwd. Dit is uiteraard onwenselijk. Artikel 22.3 zorgt dat dit gevolg zich niet voordoet door te bepalen dat de artikelen 22.28, derde lid, en 22.38, aanhef en onder b, van dit omgevingsplan van overeenkomstige toepassing zijn op deze locaties tot aan het moment waarop daaraan in dit omgevingsplan wel de functie-aanduiding rijksbeschermd stads- of dorpsgezicht is gegeven.

Hoewel de achtergrond van de artikelen 22.2 en 22.3 vergelijkbaar is, heeft artikel 22.3 een iets andere opzet dan artikel 22.2. Dit komt door het feit dat voor de begrippen «gemeentelijk monument» en «voorbeschermd gemeentelijk monument» in bijlage I bij het Bbl in begripsomschrijvingen is voorzien. Maar er is binnen het stelsel van de Omgevingswet geen begripsomschrijving voor «rijksbeschermd stads- of dorpsgezicht». Om die reden is er in artikel 22.3 voor gekozen om de artikelen 22.28, derde lid, en 22.38, aanhef en onder b, van dit omgevingsplan van overeenkomstige toepassing te verklaren.

Artikel 22.4 Maatwerkvoorschriften

In dit artikel wordt de mogelijkheid tot het stellen van maatwerkvoorschriften breed opengesteld voor alle artikelen in deze afdeling. Aangezien alle onderwerpen in deze afdeling van landelijke regelgeving zijn overgeheveld naar de gemeente is het onnodig om de maatwerkvoorschriften te clausuleren. Voorheen bevatten verschillende artikelen van het Bouwbesluit 2012 een uitdrukkelijke mogelijkheid voor het bevoegd gezag om anders te besluiten dan opgenomen in de in het betrokken artikel opgenomen eis. In deze afdeling wordt die mogelijkheid niet voor afzonderlijke artikelen opgenomen, aangezien maatwerk met dit artikel breed openstaat. Het bevoegd gezag kan dus altijd bepalen of in het concrete geval met een gemotiveerd maatwerkvoorschrift kan worden gewerkt. Een uitzondering op het niet meer specifiek benoemen van afwijkmogelijkheden in het artikel zelf is artikel 22.12 over de aansluiting van afvoer huishoudelijk afvalwater en hemelwater. De voorheen in het Bouwbesluit opgenomen mogelijkheid voor het bevoegd gezag om aanwijzingen te geven is voor de duidelijkheid van bevoegd gezag en de gebruiker wel in dit artikel overgenomen. Het is op basis van de brede bevoegdheid om maatwerk te stellen op grond van artikel 22.4 echter ook mogelijk dat het maatwerkvoorschrift in een concreet geval anders moet komen te luiden.

Artikel 22.5 Uitzetten rooilijnen, bebouwingsgrenzen en straatpeil

In door het bevoegd gezag te bepalen situaties kan het nodig zijn dat, voorafgaande aan het bouwen, door of namens het bevoegd gezag rooilijnen, bebouwingsgrenzen of het meetniveau van het te bouwen bouwwerk op het bouwterrein worden vastgesteld en gemarkeerd (uitgezet). In dit artikel is geregeld dat vergunningplichtige bouwwerkzaamheden pas mogen beginnen als door of namens het bevoegd gezag de rooilijnen of bebouwingsgrenzen of het straatpeil zijn uitgezet. Het kan hierbij gaan om activiteiten

die op grond van artikel 5.1, tweede lid onder a, van de Omgevingswet vergunningplichtig zijn (de technische bouwactiviteit) of activiteiten die op grond van dit omgevingsplan vergunningplichtig zijn.

Paragraaf 22.2.3 Bouwen en in stand houden van bouwwerken

De regels in deze paragraaf gaan over bouwwerken. Zij hebben een relatie met de omgeving waarin dit bouwwerk zich bevindt. De regels over aansluitingen op de diverse distributienetten en waterafvoervoorzieningen en over voorzieningen in het kader van hulpverlening kunnen gezien deze relatie met de omgeving waarin het bouwwerk zich bevindt goed in het omgevingsplan geregeld worden. Als er bijvoorbeeld geen distributienet binnen een bepaalde afstand aanwezig is, kan een bouwwerk daar niet op worden aangesloten. Ook de invulling van de manier waarop in bluswater kan worden voorzien en waar een opstelplaats voor een brandweerwagen het beste kan worden gerealiseerd, is sterk afhankelijk van lokale omstandigheden om het bouwwerk heen. Vanwege deze relatie met de omgeving, het feit dat de inhoud van de regels verder strekt dan alleen het bouwwerk zelf en om geen gat te laten vallen in de verplichtingen zoals die voorheen in het Bouwbesluit 2012 waren opgenomen, zijn deze regels voortaan opgenomen in dit omgevingsplan.

Opgemerkt wordt dat het afsluiten van gebouwen van het distributienet voor gas en aansluiten op een alternatieve warmtevoorziening één van de onderdelen is van de energietransitie in de gebouwde omgeving, en als zodanig is benoemd in het Klimaatakkoord gebouwde omgeving. Het Klimaatakkoord zal in de komende periode worden uitgewerkt, waarbij wordt bezien welke rol wet- en regelgeving kan spelen om te komen tot het afsluiten van gebouwen van het aardgas en het aansluiten op duurzame energiebronnen. Deze nieuwe regels zouden worden gesteld met als doel het fossielvrij maken van de energievoorziening in de gebouwde omgeving, en hebben daarmee dus een ander oogmerk dan de in dit omgevingsplan opgenomen aansluitplichten die met het oog op veiligheid en in gevallen gezondheid zijn gesteld. Regels over de aansluiting op aardgas met het oog op bescherming van het milieu en klimaat zullen in de toekomst mogelijk in het Bbl opgenomen gaan worden en waar nodig voorzien van gemeentelijke maatwerk mogelijkheden. Daarnaast zullen er in hetzelfde kader mogelijk regels gesteld gaan worden over de aansluiting van bestaande bouwwerken op warmtenetten, deze regels strekken verder dan de aansluitplicht voor nieuwe gebouwen zoals deze in artikel 22.10 is opgenomen. Het is goed mogelijk dat gemeenten na aanpassing van deze algemene rijksregels, al dan niet met maatwerk mogelijkheden voor gemeenten, de regels in het omgevingsplan daar op moeten afstemmen of de geboden maatwerk mogelijkheden zullen gaan benutten. De regels in deze afdeling zullen dus naar verwachting de komende jaren ook lokaal ingezet kunnen gaan worden om de energietransitie op onderdelen te instrumenteren.

Artikel 22.7 Repressief welstand

Dit artikel heeft betrekking op het repressief welstandstoezicht en was voorheen opgenomen in artikel 12 van de Woningwet. Het uiterlijk van bestaande bouwwerken of te bouwen bouwwerken waar op grond van dit plan geen omgevingsvergunning voor nodig is, mogen niet in ernstige mate in strijd zijn met redelijke eisen van welstand, beoordeeld volgens de criteria van de welstandsnota, bedoeld in artikel 12a, eerste lid, van de Woningwet, zoals dat artikel tot de inwerkingtreding van de Omgevingswet gold. Op grond van artikel 4.114 van de Invoeringswet Omgevingswet geldt die welstandsnota als een beleidsregel als bedoeld in artikel 4.19 van de Omgevingswet. In het voormalige artikel 13a van de Woningwet was opgenomen dat bij een overtreding van artikel 12, eerste lid, het bevoegd gezag de eigenaar kon verplichten zodanige door het bevoegd gezag aan te geven voorzieningen te treffen, dat daarmee werd voldaan aan artikel 12 van die wet. In de systematiek van de Omgevingswet is dit een maatwerkvoorschrift. Op grond van artikel 22.4 kan het bevoegd gezag zo'n maatwerkvoorschrift ook stellen voor het onderwerp welstand. Omdat de vraag of artikel 22.7 overtreden is, beantwoord moet worden door de criteria van de welstandsnota te beoordelen, ligt het voor de hand dat het bevoegd gezag door middel van een maatwerkvoorschrift aan de eigenaar van een gebouw duidelijk maakt op welke punten aanpassing nodig is om de ernstige strijd met redelijke eisen van welstand op te heffen.

Als de gemeente geen welstandsnota heeft vastgesteld, gelden er voor de gehele gemeente geen welstandsregels waaraan het uiterlijk van bestaande bouwwerken moet voldoen. Optreden tegen welstands excessen is dan niet mogelijk. Op grond van het tweede lid is welstandstoezicht evenmin aan de orde voor door de gemeenteraad aangewezen bouwwerken in daarbij aangewezen (zogenoemde welstandsvrije) gebieden. Op grond artikel 12, tweede lid, van de Woningwet, kon de gemeenteraad die welstandsvrije bouwwerken en gebieden aanwijzen. Deze besluiten zijn in artikel 4.6 van de Invoeringswet Omgevingswet, toegevoegd aan het tijdelijke deel van het omgevingsplan waar zowel voor het repressieve welstandstoezicht (in artikel 22.7, tweede lid) als voor de beoordeling van een nieuw te bouwen vergunningplichtig bouwwerk aan redelijke eisen van welstand (in artikel 22.29, tweede lid, onderdeel a.), een uitzondering is gemaakt. Het repressieve welstandsvereiste is niet van toepassing op tijdelijke bouwwerken, met uitzondering van seizoensgebonden bouwwerken zoals strandtenten.

De vraag of het uiterlijk van nieuw te bouwen bouwwerken waarvoor wel een omgevingsvergunning op grond van het omgevingsplan nodig is aan daarop van toepassing zijnde welstandseisen voldoet, wordt tijdens het proces van vergunningverlening getoetst. Zie hiervoor artikel 22.29.

Artikel 22.8 Aansluiting op distributienet voor elektriciteit

Dit artikel schrijft voor in welke gevallen de elektriciteitsvoorziening van een bouwwerk moet zijn aangesloten op het distributienet voor elektriciteit. Een aansluiting is voorgeschreven wanneer de aansluitafstand niet groter is dan 100 m. Bij een afstand van meer dan 100 m is de aansluiting voorgeschreven wanneer de aansluitkosten niet hoger zijn dan ze zouden zijn bij een afstand van 100 m. In gevallen dat de afstand groter is dan 100 m en de aansluitkosten hoger, kan worden gekozen voor een vrijwillige aansluiting op het distributienet of voor een individuele voorziening zoals bijvoorbeeld een generator. De wijze waarop de in dit artikellid genoemde afstanden moeten worden gemeten, vloeit voort uit de in dit omgevingsplan opgenomen begripsbepaling «aansluitafstand».

De aansluitplicht houdt alleen de plicht in tot het aanbrengen van de technische voorzieningen die het betrekken van elektriciteit mogelijk maken. Of elektriciteit daadwerkelijk wordt geleverd, is afhankelijk van een met het energiebedrijf te sluiten contract.

Overigens is een aansluiting op het distributienet niet verplicht wanneer op grond van het gelijkwaardigheidsbeginsel een alternatieve voorziening voor het betrekken van elektriciteit is toegestaan.

De in dit artikel opgenomen aansluitplicht op het distributienet voor elektriciteit geldt niet voor het bouwen van drijvende bouwwerken of voor woonfuncties die gebouwd worden in particulier opdrachtgeverschap. Dit sluit aan bij de gelijklopende uitzonderingen uit het Bouwbesluit 2012. Uiteraard staat het een initiatiefnemer wel vrij om vrijwillig op het distributienet aan te sluiten.

Artikel 22.9 Aansluiting op distributienet voor gas

Dit artikel schrijft voor in welke gevallen de gasvoorziening van een bouwwerk moet zijn aangesloten op het distributienet voor gas. De aansluitplicht geldt voor een aansluitafstand die niet groter is dan 40 m of wanneer de aansluitkosten niet hoger zijn dan ze zouden zijn bij een aansluitafstand van 40 m. Opgemerkt wordt dat het sinds de wijzigingen in de Gaswet van 1 juli 2018 en de daarop aansluitende wijziging van het Bouwbesluit 2012 in veel gevallen niet meer mogelijk is nieuw te bouwen gebouwen te voorzien van een gasaansluiting voor zogenoemde kleinverbruikers. In dit artikel is net zoals voorheen in het Bouwbesluit 2012 de relatie met artikel 10, zesde lid, onderdeel a of b, van de Gaswet gelegd om duidelijk te maken dat dit artikel van de Gaswet van invloed is op de vraag of er bij nieuwbouw wel een aansluiting op het gasnet gerealiseerd kan worden door de netbeheerder. Het artikel in de Gaswet gaat niet over bestaande aansluitingen die al gerealiseerd zijn. Daarnaast geldt de aansluitplicht in dit artikel alleen als de aansluitafstand 40 m of kleiner is, of als de aansluitkosten niet hoger liggen dan bij een aansluitafstand van 40 m.

De in dit artikel opgenomen aansluitplicht op het distributienet voor gas geldt niet voor het bouwen van drijvende bouwwerken of voor woonfuncties die gebouwd worden in particulier opdrachtgeverschap. Dit sluit aan bij de gelijklopende uitzonderingen uit het Bouwbesluit 2012. Deze bouwwerken hoeven dus al sinds enkele jaren niet meer aan te sluiten op het distributienet voor gas. Daarnaast is het sinds de bovengenoemde aanpassing van de Gaswet in 2018 in slechts enkele gevallen nog mogelijk is om nieuwe bouwwerken aan te sluiten op het distributienet voor gas. Het tweede lid van dit artikel bewerkstelligt dat er in drijvende bouwwerken en woning gebouwd in particulier opdrachtgeverschap nooit een aansluitplicht geldt.

Artikel 22.10 Aansluiting op distributienet voor warmte

Dit artikel stelt een eis voor nieuw te bouwen bouwwerken met een verblijfsgebied. Een dergelijk bouwwerk moet zijn aangesloten op het distributienet voor warmte als de aansluitafstand niet groter is dan 40 m of de aansluitkosten niet hoger zijn dan ze zouden zijn bij een aansluitafstand van 40 m. Die plicht is niet alleen afhankelijk van de aansluitafstand maar ook van de vraag of het in het warmteplan geplande aantal aansluitingen op het distributienet op het moment van het indienen van de aanvraag om vergunning voor het bouwen nog niet is bereikt. Bij een distributienet voor warmte kan bijvoorbeeld worden gedacht aan een netwerk voor stadsverwarming. Op grond van het tweede lid zal bij een beroep op een daaraan gelijkwaardige oplossing niet alleen rekening moeten worden gehouden met veiligheid maar ook met energiezuinigheid en milieu. Met het tweede lid wordt de toepassing van het gelijkwaardigheidsbeginsel op de aansluiting op het distributienet ingekaderd. In dat tweede lid is aangegeven aan welke energiezuinigheids- en milieucriteria een andere oplossing dan een aansluiting op het warmtenet moet voldoen om in een voorkomend geval als gelijkwaardig aan die aansluiting te kunnen worden aangemerkt. Bij de beoordeling van die gelijkwaardigheid moeten de energiezuinigheids- en milieuprestaties van de aange-

dragen andere oplossing vergeleken worden met de prestaties bij aansluiting op het warmtenet. Referentiekader daarbij is de mate van energiezuinigheid en bescherming van het milieu zoals deze in het warmteplan is opgenomen. De prestaties van het warmtenet moeten daarom voldoende concreet in het warmteplan, als onderdeel van het omgevingsplan, zijn opgenomen. Als, bijvoorbeeld, in het warmteplan alleen gegevens over de CO₂-uitstoot van het warmtenet zijn opgenomen en niet over NO_x-effecten, dan moeten de milieuprestaties van de te beoordelen andere oplossing alleen voor de CO₂-uitstoot worden bepaald en mag NO_x niet als factor in beschouwing worden genomen. Als een gemeente voor energiezuinigheid de wettelijk vastgestelde energieprestatiecoëfficiënt (EPC) wil realiseren, dan kan de gemeente in het warmteplan volstaan met de vermelding dat de wettelijke EPC wordt nagestreefd. Aanleg van nieuwe warmtenetten geschiedt veelal in gebieden met een grote bouwopgave (bijvoorbeeld een nieuwe woonwijk met meerdere duizenden woningen). De uitvoering van zo'n bouwopgave en – in samenhang daarmee – van de aanleg van het distributienet voor warmte geschiedt niet in één keer, maar gefaseerd. De uiteindelijke prestatie van het distributienet voor energiezuinigheid en bescherming van het milieu treedt pas op vanaf het moment dat het in het warmteplan aangegeven aantal aansluitingen is bereikt. De beoordeling van de gelijkwaardigheid van een aangedragen andere oplossing moet daarom plaatsvinden op basis van die uiteindelijke energiezuinigheids- en milieuprestaties van het warmtenet, zoals die in het warmteplan zijn aangegeven. Zie verder ook de toelichting op de omschrijvingen van de begrippen distributienet voor warmte en warmteplan.

De in dit artikel opgenomen aansluitplicht op het distributienet voor warmte geldt niet voor het bouwen van drijvende bouwwerken of voor woonfuncties die gebouwd worden in particulier opdrachtgeverschap. Dit sluit aan bij de gelijklopende uitzonderingen uit het Bouwbesluit 2012. Wanneer er een lokale aansluitplicht gold als bedoeld in het vierde lid van dit artikel, blijft deze aansluitplicht wel van kracht.

Uiteraard staat het een initiatiefnemer daarnaast ook vrij om vrijwillig op het distributienet aan te sluiten.

Het overgangsrecht uit artikel 9.2, tiende lid, van het Bouwbesluit 2012 dat behoort bij artikel 6.10, derde lid, van het Bouwbesluit 2012 is inhoudelijk ongewijzigd opgenomen in het vierde lid van dit artikel. Dit lid zet de bestaande overgangsbepaling voort, voor die gebieden waar voorafgaand aan de inwerkingtreding van artikel 6.10, derde lid, van het Bouwbesluit 2012 op basis van de gemeentelijke bouwverordening en eventuele daarop gebaseerde nadere afspraken een aansluitplicht op een distributienet voor warmte (stadsverwarming) gold. In die gebieden blijft die aansluitplicht ook met inwerkingtreding van dit omgevingsplan bestaan. Als er na de inwerkingtreding van dit omgevingsplan in een dergelijk gebied wordt bijgebouwd dan geldt de aansluitplicht ook voor deze nieuwe gebouwen. Met dit overgangsrecht wordt rekening gehouden met de bijzondere eigenschappen van een warmtenet. Alleen wanneer in een bepaald gebied de aansluitplicht op een warmtenet over een langere periode is gewaarborgd, is een dergelijk systeem uit het oogpunt van energiezuinigheid en milieu haalbaar. Met gebied wordt bedoeld het gebied waarvoor een gemeente daadwerkelijk een concessie voor de aanleg en exploitatie van een warmtenet aan een netbeheerder heeft gegund. Dit kan ook de hele gemeente zijn. Artikel 22.10, eerste lid, is, als het overgangsrecht nog geldt, dus niet van toepassing. Genoemd eerste lid is wel van toepassing op nieuwe bouwwerken in gebieden waar op het moment van inwerkingtreding van dit omgevingsplan nog geen stadsverwarming is aangelegd en ook geen concessie volgens bovenstaande is verleend.

Artikel 22.11 Aansluiting op distributienet voor drinkwater

Dit artikel regelt in welke gevallen de drinkwatervoorziening moet zijn aangesloten op het openbare distributienet voor drinkwater. De wijze waarop de in dit artikel bedoelde afstanden moeten worden gemeten volgt uit de begripsbepaling van aansluitafstand opgenomen in dit omgevingsplan. Overigens houdt de aansluitplicht niet in dat het drinkwaterbedrijf tot de levering van drinkwater verplicht is of dat de aangeslotene tot het afnemen van drinkwater verplicht is. De aansluitplicht houdt slechts de plicht in tot het aanbrengen van de technische voorzieningen die het betrekken van drinkwater mogelijk maken. Of drinkwater wordt geleverd, is afhankelijk van een met het drinkwaterbedrijf te sluiten contract. Een aansluiting op het distributienet is niet verplicht wanneer door toepassing van het gelijkwaardigheidsbeginsel een alternatieve voorziening voor het betrekken van drinkwater is toegestaan.

Artikel 22.12 Aansluiting van afvoer huishoudelijk afvalwater en hemelwater

In het *eerste* en *tweede* lid zijn technische eisen over de aansluiting van de gebouwrioler op de buitenrioler opgenomen. Het *derde* lid bevat technische eisen aan de uitvoering van een eventueel aanwezige buitenrioler. De eerste drie leden gelden ongeacht de vraag of het bouwwerk aangesloten is op een openbare voorziening voor het beheer van afvalwater. Het *vierde* lid is alleen van toepassing als er een openbare voorziening voor de afvoer van afvalwater (huishoudelijk afvalwater of hemelwater) aanwezig is waarop kan worden aangesloten. Onderdeel a heeft betrekking op het geval dat er voor de afvoer van huishoudelijk afvalwater een openbaar vuilwaterriool of een systeem als bedoeld in artikel 2.16, derde lid, van de Omgevingswet aanwezig is. Onderdeel b heeft betrekking op het geval dat er een

openbaar hemelwaterstelsel of een openbaar vuilwaterriool aanwezig is. In die gevallen bepaalt het bevoegd gezag op welke plaats, op welke hoogte en met welke middellijn de voor de aansluiting van de afvoervoorziening noodzakelijke aansluiting bij de gevel van het bouwwerk of de grens van het erf of terrein wordt aangelegd. Op grond van onderdeel c kan het bevoegd gezag voorzieningen eisen om het functioneren van de afvoervoorzieningen, naburige aansluitingen en de openbare voorzieningen voor de inzameling en het transport van afvalwater te waarborgen. Dit kan met een maatwerkvoorschrift op grond van artikel 22.4. Voor de duidelijkheid is de formulering die voorheen in het Bouwbesluit 2012 was opgenomen over deze aanwijzing overgenomen in dit artikel, omdat een maatwerkvoorschrift over dit onderwerp naar verwachting in de meeste gevallen deze inhoud zal krijgen. Het is echter op grond van artikel 22.4 ook mogelijk dat er in gevallen door het bevoegd gezag op een andere manier invulling zal worden gegeven aan het maatwerk.

In paragraaf 2.4.1 van de Omgevingswet zijn de overheidszorgplichten voor stedelijk afvalwater, hemelwater en grondwater beschreven. Onder stedelijk afvalwater wordt verstaan huishoudelijk afvalwater of een mengsel daarvan met bedrijfsafvalwater, afvloeiend hemelwater, grondwater of ander afvalwater. De regels over het lozen van huishoudelijk afvalwater, afstromend hemelwater en overtollig grondwater in de openbare riolering staan elders in dit omgevingsplan (en eventueel in het deel van dit omgevingsplan dat is voortgekomen uit de voormalige verordening over afvoer van hemel- en grondwater op grond van artikel 10.32a van de Wet milieubeheer). In dit artikel zijn vervolgens de bouw- en installatietechnische eisen opgenomen die gelden voor de afvoer vanuit of vanaf bouwwerken die aangesloten worden op de perceelaansluiting en in het verlengde daarvan op de openbare voorzieningen voor het beheer van afvalwater.

Die overheidszorgplicht voor afvalwater is zowel bij huishoudelijk afvalwater als bij hemelwater niet absoluut. Wanneer de aanleg van voorzieningen voor huishoudelijk afvalwater in het buitengebied niet doelmatig is, moeten burgers en bedrijven zelf in de afvoer of zuivering van huishoudelijk afvalwater voorzien.

De zorgplicht voor hemelwater gaat ervan uit dat gemeenten ook in stedelijk gebied niet hoeven in te zamelen als burgers en bedrijven zelf in afvoer van hemelwater kunnen voorzien.

Waar wel wordt ingezameld, kan de gemeente bij de invulling van haar zorgplicht kiezen tussen de gemengde of afzonderlijke inzameling.

Artikel 22.13 Bluswatervoorziening

Op grond van het eerste lid moeten gebouwen en andere bouwwerken een toereikende bluswatervoorziening hebben. Doel van dit voorschrift is te waarborgen dat voor de brandweer een adequate openbare of niet-openbare bluswatervoorziening in of bij een bouwwerk beschikbaar is. Wanneer geen toereikende openbare bluswatervoorziening aanwezig is, moet worden zorg gedragen voor een toereikende niet-openbare bluswatervoorziening. Voorbeelden van bluswatervoorzieningen zijn een brandkraan of andere aansluiting op het drinkwater- of ander leidingnet voor bluswater, een watervoorraad, zoals een reservoir, een bassin, een blusvijver, een waterput of een bron (grondwater) of oppervlaktewater zoals een meer, de zee, een sloot, of een kanaal. Een bluswatervoorziening moet bereikbaar en betrouwbaar zijn, dus ook bij droogte of vorst. Daarom is in het artikel opgenomen dat een bluswatervoorziening niet nodig is als dit naar oordeel van het bevoegd gezag gezien de aard, de ligging of het gebruik van het bouwwerk niet nodig is.

Het tweede lid regelt de maximaal toegestane afstand tussen een bluswatervoorziening en een ingang van een bouwwerk (gebouw of bouwwerk geen gebouw zijnde). Als het bouwwerk op grond van het Bbl over een brandweeringang moet beschikken, wordt de maximale afstand tussen de bluswatervoorziening en die specifieke ingang geregeld.

De afstand mag niet meer dan 40 m bedragen. Wanneer in de straat of de weg een fysieke scheiding aanwezig is, zoals een gracht of beschermde trambaan, dan moet rekening worden gehouden met de omweg die daar het gevolg van is.

Het derde lid regelt dat de bluswatervoorziening altijd direct bereikbaar moet zijn. Zo kan het bijvoorbeeld noodzakelijk zijn om maatregelen te treffen om te voorkomen dat een bluswatervoorziening wordt geblokkeerd door geparkeerde auto's of andere objecten.

Artikel 22.14 Bereikbaarheid bouwwerk voor hulpverleningsdiensten

Dit artikel bevat regels bestemd voor de bereikbaarheid van gebouwen en bouwwerken die geen gebouw zijn waarin personen kunnen verblijven, voor brandweervoertuigen en voertuigen van andere hulpverleningsdiensten. Op grond van het eerste lid moet tussen de openbare weg en de toegang van een bouwwerk

voor het verblijven van personen een verbindingsweg aanwezig zijn die geschikt is voor het te verwachten verkeer, zoals brandweervoertuigen en voertuigen van andere hulpverleningsdiensten. Niet elk gebouw of elk bouwwerk geen gebouw zijnde waarin personen kunnen verblijven hoeft over zo'n verbindingsweg te beschikken. Zo'n weg is niet vereist in de in het tweede lid aangegeven gevallen, zoals bij een bouwwerk met een gebruiksoppervlakte van niet meer dan 50 m² of als de toegang tot het bouwwerk op ten hoogste 10 m van een openbare weg ligt of wanneer het bevoegd gezag van oordeel is dat de aard, de ligging of het gebruik van het bouwwerk de aanwezigheid van die voorziening niet nodig maakt.

In het derde lid is aangegeven aan welke eisen een verbindingsweg als bedoeld in het eerste lid moet voldoen. De voorgeschreven minimumbreedte van de verbindingsweg en het voorgeschreven minimum draagvermogen van die weg zijn afgestemd op het gebruik door gangbare voertuigen zonder dat deze elkaar hoeven te kunnen passeren. Aan de in het derde lid gestelde eisen hoeft niet te worden voldaan wanneer in dit omgevingsplan of een gemeentelijke verordening een afwijkende regel is opgenomen.

In het vierde lid is bepaald dat op een voorgeschreven verbindingsweg (de in het eerste lid bedoelde weg) geen obstakels aanwezig mogen zijn die de voor de doorgang van brandweervoertuigen benodigde vrije hoogte en breedte blokkeren. Zo mag die weg niet worden geblokkeerd door geparkeerde auto's of overhangende takken.

Het vijfde lid bepaalt dat een verbindingsweg niet zodanig mag zijn afgesloten dat dit de brandweer of andere hulpdiensten onnodig hindert.

Artikel 22.15 Opstelplaatsen voor brandweervoertuigen

Dit artikel heeft betrekking op opstelplaatsen voor brandweervoertuigen bij bouwwerken die voor het verblijf van personen zijn bestemd. Op grond van het eerste lid moeten bij een gebouw en bij een bouwwerk geen gebouw zijnde waarin personen kunnen verblijven opstelplaatsen voor brandweervoertuigen aanwezig zijn, zodat die voertuigen op doeltreffende wijze kunnen worden aangesloten op de bluswatervoorziening. Die opstelplaatsen moeten in voldoende aantal aanwezig zijn, al naar gelang de grootte van het bouwwerk. Zulke opstelplaatsen zijn niet vereist in de in het tweede lid aangegeven gevallen, zoals bij een bouwwerk met een gebruiksoppervlakte van niet meer dan 50 m² of als de aard, de ligging of het gebruik van het gebouw respectievelijk het bouwwerk dat naar het oordeel van het bevoegd gezag niet vereist. Het derde lid regelt de maximaal toegestane afstand tussen een opstelplaats en een ingang van het gebouw/bouwwerk. Als het bouwwerk op grond van het Bbl over een brandweeringang moet beschikken, wordt de maximale afstand tussen de bluswatervoorziening en die specifieke ingang geregeld. De afstand mag niet meer dan 40 m bedragen. In het vierde lid is bepaald dat een opstelplaats over de voorgeschreven hoogte en breedte moet worden vrijgehouden voor brandweervoertuigen. Zo mag een opstelplaats niet worden geblokkeerd door geparkeerde auto's of overhangende takken. Het vijfde lid bepaalt dat een opstelplaats niet zodanig door hekwerken mag zijn afgesloten dat dit de brandweer of andere hulpdiensten (onnodig) hindert. Een eventueel ontsluitingssysteem moet in overleg met het bevoegd gezag worden gekozen.

Paragraaf 22.2.4 Gebruik van bouwwerken

De regels in het Bbl beperken zich voor zover het gaat om het gebruik van bouwwerken tot brandveilig gebruik en enkele kleine en afgebakende aspecten van gezondheid (concentraties asbest en formaldehyde) en energiebesparing. Die onderwerpen zijn daarin uitputtend geregeld, zodat de gemeente daarover in het omgevingsplan geen regels kan stellen. Overige aspecten van gebruik kunnen wel in het omgevingsplan worden geregeld. De artikelen over overbewoning en gebruik van een bouwwerk in de buurt van een bouwvallig pand die voorheen in het Bouwbesluit 2012 waren opgenomen, zijn voorbeelden van zulke andere aspecten van gebruik die voortaan in dit omgevingsplan kunnen worden geregeld.

Artikel 22.16 Overbewoning woonruimte

Dit artikel is bedoeld om te voorkomen dat de gezondheid van de bewoners door overbewoning in het geding komt. Dit voorschrift is nadrukkelijk niet bedoeld als normstelling in het kader van de verdeling van woonruimte. Op basis van dit voorschrift kan het bevoegd gezag alleen optreden in het uitzonderlijke geval dat er zoveel mensen in een woning of woonwagons wonen dat dit problemen voor de gezondheid kan opleveren.

Voor de normering in het eerste lid is aangesloten bij wat hierover in het Bouwbesluit 2012 was opgenomen. Voor dat besluit werd het onderwerp lokaal in de bouwverordening geregeld en werden verschillende afmetingen gehanteerd. Door opname van dit onderdeel in de omgevingsplanregels van rijkswege kunnen gemeenten bezien of lokaal een eis op het vlak van overbewoning nodig is en zo ja, met welke maatvoering.

Uit het tweede lid blijkt dat de eis over overbewoning niet van toepassing is op een woonfunctie waarin door het Centraal Orgaan opvang asielzoekers opvang aan asielzoekers wordt geboden. Zo'n opvang moet voldoen aan de normen zoals vastgelegd in de Richtlijn van de Raad van de Europese Unie van 27 januari 2003 tot vaststelling van minimumnormen voor de opvang van asielzoekers in de lidstaten (2003/9/EG).

Artikel 22.17 Bouwvalligheid nabijgelegen bouwwerk

Dit artikel heeft betrekking op het staken van het gebruik van een bouwwerk als dat gebruik gevaarlijk is in verband met de bouwvalligheid van een nabij gelegen bouwwerk. Voordat sprake kan zijn van een overtreding waartegen handhavend kan worden opgetreden is het nodig dat het bevoegd gezag eerst een mededeling heeft gedaan dat het gebruik vanwege de technische kwaliteit van dat andere bouwwerk gevaarlijk is. Die mededeling is een mededeling van feitelijke aard en geen beschikking. Als het gebruik na ontvangst van de bedoelde mededeling toch wordt voortgezet, kan op grond van artikel 125 van de Gemeentewet en artikel 5:32, eerste lid, van de Algemene wet bestuursrecht handhavend worden opgetreden door oplegging van een last onder bestuursdwang of een last onder de dwangsom. In spoedeisende gevallen kan bestuursdwang zo nodig zonder voorafgaande last worden toegepast (artikel 5:31 van de Algemene wet bestuursrecht).

Artikel 22.18 Specifieke zorgplicht gebruik bouwwerk

In dit artikel zijn onderdelen terug te vinden die voorheen waren opgenomen in artikel 1a, tweede lid, van de Woningwet, en de artikelen 7.21 en 7.22 van het Bouwbesluit 2012. Deze zorgplicht («kapstokartikel») heeft betrekking op gebruik van bouwwerken waarin niet is voorzien door de andere voorschriften van dit omgevingsplan en het Bbl. Hiermee heeft het bevoegd gezag een «kapstok» om in een specifiek geval in te grijpen wanneer het gebruik van een bouwwerk leidt tot hinder, overlast, gezondheidsrisico's en veiligheidsrisico's anders dan de brandveiligheidsrisico's die al in het Bbl zijn geregeld.

De zorgplicht opgenomen in het eerste lid geldt voor eenieder die een bouwwerk gebruikt. De term gebruiken moet ruim worden uitgelegd en omvat zowel het zelf gebruiken als het door een ander laten gebruiken. Het eerste lid regardeert dus enerzijds degene die (als eigenaar, beheerder, verhuurder of anders) het gebouw laat gebruiken door een ander, evenals degene die (zelf) gebruik maakt van een bouwwerk. Al deze personen zijn gehouden het noodzakelijke te doen, voor zover dat in hun vermogen ligt, om het ontstaan of voortduren van gevaar voor de gezondheid of veiligheid te voorkomen of te beëindigen. Dit vereist adequaat en tijdig optreden waarbij zowel (tijdelijke) beheersmaatregelen als (permanente) eindmaatregelen noodzakelijk kunnen zijn, afhankelijk van de aard en omvang van een bepaald gevaar.

De zorgplicht is steeds van toepassing, ook in het kader van vergund of op een andere manier toegestaan handelen, al zal in de regel het naleven van de reguliere veiligheids- en gezondheidsbepalingen ertoe leiden dat geen gevaar voor de gezondheid of de veiligheid ontstaat of voortduurt.

De geëiste maatregelen op grond van dit artikel moeten altijd in verhouding staan tot het te bestrijden risico. De gemeente zal de noodzaak hiervan in het concrete geval moeten kunnen onderbouwen.

Enkele voorbeelden van situaties waarin een beroep op dit zorgplichtartikel gerechtvaardigd kan zijn:

- als sprake is van geluidhinder;
- als sprake is van ernstige rookhinder door het stoken van hout of andere stoffen;
- als stankverwekkende stoffen zijn opgeslagen;
- als sprake is van een illegale hennepkwekerij;
- als op gevaarlijke wijze materiaal is gestapeld (bijvoorbeeld voor kinderen bereikbare vaten die kunnen gaan rollen);
- als asbestbevattende materialen of restanten hiervan zich in een zodanige staat bevinden dat het risico van verspreiding van asbestvezels te vrezen valt. Het Asbestverwijderingsbesluit 2005 ziet op de situatie van sloop en is niet toepasbaar op de situatie van verweren of slijtage.

Met het tweede lid, onderdeel c, is beoogd dat een bouwwerk in een dusdanig nette staat is dat daardoor geen hinder voor personen ontstaat en dat er geen gevaar voor de veiligheid of gezondheid ontstaat. Op grond van dit artikel kan bijvoorbeeld worden opgetreden wanneer in een woning overmatig veel last is van schadelijk of hinderlijk gedierte of wanneer de algemene reinheid (gezondheid) dat betaamt. Het moet gaan om ernstige gevallen.

Het derde lid geeft aan dat dit artikel niet gaat over gebruik van bouwwerken dat al geregeld is in afdeling 6.2 van het Bbl (zie ook hierboven). Die regels zijn namelijk uitputtend en er bestaat geen ruimte dat gebruik daarnaast onderwerp van dit omgevingsplan te laten zijn.

Artikel 22.19 Aanwezigheid brandgevaarlijke stoffen nabij bouwwerken

Dit artikel heeft betrekking op de aanwezigheid van relatief beperkte hoeveelheden brandgevaarlijke stoffen nabij bouwwerken, de zogenoemde huishoudelijke opslag. De regels over opslag van brandgevaarlijke stoffen waren voorheen opgenomen in het Bouwbesluit 2012 (voor opslag in, op of nabij een bouwwerk) en het Besluit brandveilig gebruik en basishulpverlening overige plaatsen (voor opslag in, op of nabij een bouwsel). De inwerkingtreding van de Omgevingswet brengt geen verandering in de regeling van de opslag in, op of nabij een bouwsel, wel in de regeling van de opslag in, op of nabij een bouwwerk. De opslag in of op een bouwwerk is voortaan geregeld in het Bbl. Dat besluit bevat geen regels over de opslag nabij een bouwwerk omdat het geen regels bevat over zaken buiten een bouwwerk. Om te voorkomen dat er op dit punt een hiaat in de regelgeving ontstaat, wordt de opslag van brandgevaarlijke stoffen nabij een bouwwerk voortaan geregeld in dit omgevingsplan.

Onder brandgevaarlijke stoffen wordt in dit verband verstaan: vaste stoffen, vloeistoffen en gassen die brandbaar of brandbevorderend zijn of bij brand gevaar opleveren. Voor zover die stoffen aanwezig zijn in of op een bouwwerk is die aanwezigheid voortaan landelijk geregeld met de specifieke zorgplicht voor het brandveilig gebruik van bouwwerken (artikel 6.4 van het Besluit brandveilig gebruik bouwwerken). Het stellen van regels over bedrijfsmatige opslag van stoffen die zowel brand- als milieugevaarlijk zijn, geschiedt in het Bal en in omgevingsvergunningen voor milieubelastende activiteiten. Dit artikel beperkt zich tot huishoudelijke opslag, dat wil zeggen kleinere hoeveelheden die – rekening houdend met de gevaarsaspecten van die stoffen – voor de goede bedrijfsvoering als werkvoorraad mogen worden beschouwd. Dit is in dit artikel uitgewerkt in een verbod op het aanwezig hebben van brandgevaarlijke stoffen in combinatie met expliciete uitzonderingen op dat verbod. In de bij dit artikel opgenomen tabel 22.2.1 is per soort stof en verpakkingsgroep aangegeven welke hoeveelheid van een brandgevaarlijke stof is toegestaan.

In de eerste kolom van de tabel zijn die stoffen geordend in overeenstemming met de deelverzameling «stoffen die zowel milieu- als brandgevaarlijk zijn» van de ADR (Europese overeenkomst van 30 september 1957 betreffende het internationaal vervoer van gevaarlijke stoffen over de weg; Trb. 1959, 171). Conform de ADR-terminologie wordt daarbij de netto massa in kilo's gehanteerd als eenheid voor het vaststellen van hoeveelheden vaste stoffen, vloeibaar gemaakte gassen en onder druk opgeloste gassen en wordt de nominale inhoud in liters als eenheid gehanteerd wanneer het gaat om vloeistoffen en samengeperste gassen.

In het eerste lid is het verbod op het aanwezig hebben van een brandgevaarlijke stof opgenomen. Of iets een brandgevaarlijke stof is, is te lezen in tabel 22.2.1. Uit deze tabel blijkt dat ook medicinale zuurstof en een gas is dat onder het voorschrift van dit artikel valt.

Op grond van het tweede lid is het in het eerste lid gestelde verbod niet van toepassing wanneer de toegestane maximum hoeveelheid van een bepaalde stof niet wordt overschreden (onderdeel a), de stof deugdelijk is verpakt (onderdeel b) en die stof met inachtneming van de op de verpakking aangegeven gevaarsaanduidingen wordt gebruikt (onderdeel c). Hierbij geldt dat de totale hoeveelheid stoffen niet meer mag zijn dan 100 kilogram of liter. De stof moet zodanig verpakt zijn dat de verpakking tegen een normale behandeling bestand is (wat bij de originele verpakking in de regel al het geval zal zijn) en van de inhoud niets onvoorzien uit de verpakking kan ontsnappen (wat bij deugdelijke sluiting van een geopende originele verpakking in de regel het geval zal zijn). Bij gebruik in overeenstemming met de gevaarsaanduiding moeten de zogenoemde R- en S-zinnen in acht worden genomen. Die zinnen, die in de regel op de originele verpakking zijn aangegeven, geven de producteigenschappen aan (R = risc: bijvoorbeeld «ontvlambaar») en bevatten gebruiksinstructies (S = safety: bijvoorbeeld «niet roken tijdens het gebruik»).

In het derde lid wordt een aantal zelfstandig te lezen afwijkingen van het eerste lid gegeven. Bij de bepaling van de totale hoeveelheid toegestane stoffen hoeft geen rekening te worden gehouden met de in het derde lid opgenomen stoffen. Er hoeft bijvoorbeeld geen rekening te worden gehouden met de in een auto of scooter aanwezige motorbrandstoffen (onder a) of met voor consumptie bestemde alcoholhoudende dranken (onder c).

Onderdeel f van het derde lid bepaalt dat het eerste lid niet van toepassing is op brandgevaarlijke stoffen voor zover de aanwezigheid daarvan bij of krachtens de Omgevingswet is toegestaan. Hiermee wordt zeker gesteld dat voor die stoffen alleen eventuele algemene regels en een omgevingsvergunning voor een milieubelastende activiteit gelden en zodoende strijdige voorschriften worden uitgesloten.

Op grond van het vierde lid moet de inhoudsmaat van een aangebroken verpakking volledig worden meegerekend. Als bijvoorbeeld in een vat nog vier liter zit van de oorspronkelijke tien liter dan moet gerekend worden met tien liter.

Enkele rekenvoorbeelden op basis van dit artikel. Ongeacht de aanwezigheid van andere stoffen mogen altijd gasflessen met een maximum inhoud van in totaal 115 liter en maximaal 1.000 liter diesel-, gas- of lichte stookolie (vlampunt tussen 61°C en 100°C) aanwezig zijn. Bij de overige stoffen gaat het niet alleen om een maximum hoeveelheid voor stoffen per ADR-klasse (bijvoorbeeld: geen grotere hoeveelheid van stoffen van ADR-klasse 3 uit verpakkingsgroep II dan totaal 25 liter) maar mag ook de hoeveelheid van stoffen uit alle genoemde ADR-klassen samen niet meer dan 100 kilogram of liter bedragen. Wanneer bijvoorbeeld in een bouwwerk 50 liter vloeistof van ADR-klasse 3 uit verpakkingsgroep III en 50 kilogram stoffen van ADR-klasse 5.1 aanwezig zijn, is die grens van de toegestane maximum hoeveelheid van 100 kilogram of liter bereikt. In dat geval mogen daarnaast nog wel de eerdergenoemde gasflessen en olie-soorten tot maximaal de daarvoor aangegeven maximum hoeveelheid aanwezig zijn maar geen van de overige in de tabel aangegeven stoffen.

In het vijfde lid is geregeld dat in afwijking van het derde lid, onder e, meer dan 1.000 liter van een in dat artikelonderdeel bedoelde oliesoort aanwezig mag zijn als de wijze van opslag en gebruik daarvan zodanig is dat het ontstaan van een brandgevaarlijke situatie en de ontwikkeling van brand naar het oordeel van het bevoegd gezag voldoende worden voorkomen. Op grond daarvan kan het bevoegd gezag dus instemmen met de aanwezigheid van een grotere hoeveelheid. De reikwijdte van die bevoegdheid is beperkt tot gevallen die buiten de werkingssfeer van de het Bal of een omgevingsvergunning voor een milieubelastende activiteit vallen.

Artikel 22.20 Specifieke zorgplicht staat en gebruik open erven en terreinen

In dit artikel zijn onderdelen terug te vinden die voorheen waren opgenomen in artikel 1a, tweede lid, van de Woningwet, en de artikelen 7.21 en 7.22 van het Bouwbesluit.

Deze zorgplicht («kapstokartikel») heeft betrekking op de staat en het gebruik van open erven en terreinen waarin niet is voorzien door de andere voorschriften van dit omgevingsplan. Hiermee heeft het bevoegd gezag een «kapstok» om in een specifiek geval in te grijpen wanneer de staat of het gebruik van een open erf of terrein leidt tot hinder, gezondheidsrisico's en veiligheidsrisico's. Ook als de staat of het gebruik op zich voldoet aan de voorschriften van dit omgevingsplan kan er reden zijn voor een beroep op dit artikel.

De zorgplicht opgenomen in het eerste lid geldt voor eenieder die een open erf of terrein gebruikt. De term gebruiken moet ruim worden uitgelegd en omvat zowel het zelf gebruiken als het door een ander laten gebruiken. Al deze personen zijn gehouden het noodzakelijke te doen, voor zover dat in hun vermogen ligt, om het ontstaan of voortduren van gevaar voor de gezondheid of veiligheid te voorkomen of te beëindigen. Dit vereist adequaat en tijdig optreden waarbij zowel (tijdelijke) beheersmaatregelen als (permanente) eindmaatregelen noodzakelijk kunnen zijn, afhankelijk van de aard en omvang van een bepaald gevaar.

De zorgplicht is steeds van toepassing, ook in het kader van vergund of op een andere manier toegestaan handelen, al zal in de regel het naleven van de reguliere veiligheidsbepalingen ertoe leiden dat geen gevaar voor de gezondheid of de veiligheid ontstaat of voortduurt.

De geëiste maatregelen op grond van dit artikel moeten altijd in verhouding staan tot het te bestrijden risico. De gemeente zal de noodzaak hiervan in het concrete geval moeten kunnen aantonen.

Enkele voorbeelden van situaties waarin een beroep op dit kapstokartikel gerechtvaardigd kan zijn:

- als sprake is van lawaaihinder;
- als sprake is van ernstige rookhinder door het stoken van hout of andere stoffen;
- als stankverwekkende stoffen zijn opgeslagen;
- als sprake is van een illegale hennepkwekerij;
- op gevaarlijke wijze materiaal is gestapeld (bijvoorbeeld voor kinderen bereikbare vaten die kunnen gaan rollen);
- als asbestbevattende materialen of restanten hiervan zich in een zodanige staat bevinden dat het risico van verspreiding van asbestvezels te vrezen valt. Het Asbestverwijderingsbesluit 2005 ziet op de situatie van sloop en is niet toepasbaar op de situatie van verweren of slijtage.

Met het derde lid onderdeel c is beoogd dat een open erf of terrein in een dusdanig nette staat verkeert dat daardoor geen hinder voor personen ontstaat en dat er geen gevaar voor de veiligheid of gezondheid ontstaat. Op grond van dit artikel kan bijvoorbeeld worden opgetreden wanneer op een erf overmatig veel last is van schadelijk of hinderlijk gedierte of wanneer de algemene reinheid (gezondheid) dat betaamt. Een open erf en terrein behoort geen gevaar voor de veiligheid of gezondheid op te leveren door drassigheid, stank, verontreiniging, (on)gedierte, begroeiing of voorwerpen. Het moet gaan om ernstige gevallen.

Artikel 22.21 Bouwvalligheid nabijgelegen bouwwerk

Dit artikel heeft betrekking op het staken van het gebruik van een open erf of terrein als dat gebruik gevaarlijk is in verband met de bouwvalligheid van een nabij gelegen bouwwerk. Voordat sprake kan zijn van een overtreding waartegen het handhavend kan worden opgetreden is het nodig dat het bevoegd gezag eerst een mededeling heeft gedaan dat het gebruik vanwege de technische kwaliteit van dat andere bouwwerk gevaarlijk is. Die mededeling is een mededeling van feitelijke aard en geen beschikking. Als het gebruik na ontvangst van de bedoelde mededeling toch wordt voortgezet kan op grond van artikel 125 van de Gemeentewet en artikel 5:32, eerste lid, van de Algemene wet bestuursrecht handhavend worden opgetreden door oplegging van een last onder bestuursdwang of een last onder de dwangsom. In spoedeisende gevallen kan bestuursdwang zo nodig zonder voorafgaande last worden toegepast (artikel 5:31 van de Algemene wet bestuursrecht).

Artikel 22.22 Vrijstelling van archeologisch onderzoek

Dit artikel is een voortzetting van artikel 41a van de Monumentenwet 1988, zoals die wet luidde voor de inwerkingtreding van de Erfgoedwet, dat een vrijstelling van de archeologische onderzoekspllicht bevatte. Dit artikel voorkomt dat er in dit omgevingsplan een lacune zou ontstaan door het wegvallen van artikel 41a. Het gaat hierbij om bodemverstoringen op huis-tuin-en-keukenniveau. Er worden geen grootschalige projecten mee vrijgesteld. Zie ook de toelichting bij artikel 5.130 van het Bkl.

Het eerste lid bepaalt dat als er in het tijdelijke deel van dit omgevingsplan, bedoeld in artikel 22.1, onder a, van de Omgevingswet, regels zijn gesteld over het verrichten van archeologisch onderzoek in het kader van een aanvraag om een omgevingsvergunning voor een bouwactiviteit of het uitvoeren van een werk, geen bouwwerk zijnde, of een werkzaamheid (ook wel: aanlegactiviteit), deze regels niet gelden als de activiteit betrekking heeft op een oppervlakte van minder dan 100 m². Deze activiteiten zijn vrijgesteld van het vereiste om bij de aanvraag om een omgevingsvergunning een archeologisch rapport aan te leveren en van eventuele vergunningvoorschriften in het belang van de archeologische monumentenzorg.

In het tweede lid is bepaald dat als er in het tijdelijke deel van dit omgevingsplan, bedoeld in artikel 22.1, onder a, van de Omgevingswet, (voor een locatie) voor bodemversturende activiteiten een grotere of kleinere oppervlakte dan 100 m² is vastgesteld voor de vrijstelling van de archeologische onderzoekspllicht, die afwijkende andere oppervlakte geldt. In dat verband wordt erop gewezen dat aan een vastgestelde afwijkende andere oppervlakte, voor zover die minder dan 50 m² bedraagt, geen praktische betekenis toekomt als het gaat om het vergunningvrij bouwen van een bijbehorend bouwwerk of een bouwwerk voor recreatief nachtverblijf dat voldoet aan de in artikel 22.27, onder a en b, van dit omgevingsplan gestelde eisen. De vergunningpllicht voor een bouwactiviteit op grond van artikel 22.26 van dit omgevingsplan geldt dan immers niet. Een archeologische onderzoekspllicht zal voor die gevallen overigens wel kunnen worden opgelegd via andere omgevingsvergunningen die op grond van dit omgevingsplan kunnen zijn vereist, bijvoorbeeld voor het uitvoeren van graafwerkzaamheden ter voorbereiding van de bouwactiviteit. Hiervoor wordt nader verwezen naar artikel 22.28, vierde lid, van dit omgevingsplan en de toelichting daarop.

Subparagraaf 22.2.7.1 Algemene bepalingen

Zie voor de systeembeschrijving van de vergunningpllichten voor het bouwen ook afdeling 3.2 van de nota van toelichting bij het Invoeringsbesluit Omgevingswet.

Artikel 22.23 Algemene afbakeningseisen

De in dit artikel opgenomen afbakeningseisen zijn ongewijzigd overgenomen uit artikel 5, eerste en tweede lid, van bijlage II bij het voormalige Besluit omgevingsrecht. In het eerste lid is opgenomen dat vergunningvrij bouwen niet is toegestaan als het oorspronkelijke bouwwerk waarin, waaraan, waarop of waarbij gebouwd wordt, zonder de daarvoor vereiste vergunning is gebouwd of wordt gebruikt. Dit kan zowel gaan om een omgevingsvergunning voor een bouwactiviteit als bedoeld in artikel 5.1, tweede lid, onder a, van de Omgevingswet als een omgevingsvergunning voor een omgevingsplanactiviteit, als bedoeld in artikel 5.1, eerste lid, onder a, van die wet. In het geval het bouwwerk (geheel of gedeeltelijk) illegaal is gebouwd of wordt gebruikt, is het onwenselijk dat eventuele latere aanpassingen van of uitbreidingen aan of bij dit gebouw vergunningvrij en daarmee legaal zouden kunnen zijn. De mogelijkheid tot vergunningvrij bouwen is daarom zowel hier, als in het Bbl uitgesloten.

In het tweede lid wordt geregeld dat het aantal woningen niet mag toenemen door de vergunningvrije mogelijkheden, tenzij voor huisvesting in verband met mantelzorg.

Artikel 22.24 Meetbepalingen

In dit artikel zijn de bepalingen over de wijze van meten uit het tweede en derde lid van artikel 1 van bijlage II bij het voormalige Besluit omgevingsrecht ongewijzigd overgenomen. De in deze afdeling genoemde waarden worden gemeten conform dit artikel.

Artikel 22.25 Mantelzorg

Dit artikel is ongewijzigd overgenomen uit artikel 1, vierde lid, van bijlage II bij het voormalige Besluit omgevingsrecht. Voor de toepassing van de genoemde paragrafen wordt huisvesting in verband met mantelzorg altijd als functioneel verbonden met het hoofdgebouw aangemerkt.

Daarmee wordt bewerkstelligd dat een bijgebouw dat of een aan- of uitbouw die wordt gebruikt voor huisvesting in verband met mantelzorg vanwege de expliciet bepaalde functionele verbondenheid met het hoofdgebouw, ook moet worden aangemerkt als een functioneel verbonden bouwwerk en daarmee als bijbehorend bouwwerk als bedoeld in dit omgevingsplan. Daarmee wordt het mogelijk het bijgebouw of de aan- of uitbouw op de grondslag van artikel 22.27, aanhef en onder a, of 22.36, aanhef en onder a, van dit omgevingsplan vergunningvrij te bouwen. In de praktijk blijkt de vraag wel eens te ontstaan of er bij de toewijzing van een eigen huisnummer aan een bij een woning aanwezige mantelzorgvoorziening, nog sprake kan zijn van een bijbehorend bouwwerk. Het al dan niet toekennen van een afzonderlijk huisnummer is echter niet van belang voor de uitleg van deze bepaling.

Artikel 22.26 Binnenplanse vergunning omgevingsplanactiviteit bouwwerken

Op grond van dit artikel is het verboden zonder omgevingsvergunning een omgevingsplanactiviteit bestaande uit een bouwactiviteit te verrichten en het te bouwen bouwwerk in stand te houden en te gebruiken. Als onderdeel van de omgevingsplanregels van rijkswege wordt hiermee de vergunningplicht voortgezet, bedoeld in artikel 2.1, eerste lid, onder a, van de voormalige Wet algemene bepalingen omgevingsrecht, voor zover die betrekking heeft op artikel 2.10, eerste lid, onder c en d, van die wet. In afdeling 3.2 van het algemeen deel van de nota van toelichting bij het Invoeringsbesluit Omgevingswet, is uitvoerig ingegaan op het expliciet maken dat deze vergunningplicht voor een bouwactiviteit ook betrekking heeft op het in stand houden en gebruiken van het te bouwen bouwwerk.

Het verbod behoudens vergunning geldt overigens niet als het gaat om een bij algemene maatregel van bestuur als bedoeld in artikel 5.1, eerste lid, van de Omgevingswet aangewezen geval. Die vergunningvrije gevallen zijn aangewezen in artikel 2.15f van het Bbl. Bij die aanwijzing gaat het om een landelijk uniforme categorie gevallen waarin geen omgevingsvergunning is vereist voor het verrichten van een omgevingsplanactiviteit die betrekking heeft op een bouwwerk (zoals bouwen, verbouwen, vervangen of uitbreiden). In zo'n geval is geen omgevingsvergunning vereist, ook niet als de bouw in strijd zou zijn met een in het omgevingsplan gestelde regel. Voldoet een omgevingsplanactiviteit die betrekking heeft op een bouwwerk niet aan de in het besluit gestelde voorwaarden, dan mag die activiteit niet zonder omgevingsvergunning worden verricht. In aanvulling op de landelijke categorie vergunningvrije gevallen kunnen in het omgevingsplan meer categorieën bouwactiviteiten worden aangewezen waarvoor geen omgevingsvergunning voor de omgevingsplanactiviteit is vereist. In artikel 22.27 van dit omgevingsplan is van die bevoegdheid gebruik gemaakt om bouwactiviteiten die voorheen waren opgenomen in artikel 3 van bijlage II bij het Besluit omgevingsrecht, onder gelijkwaardige voorwaarden, als vergunningvrije omgevingsplanactiviteit mogelijk te maken. In artikel 22.36 is geregeld dat de onderdelen van artikel 2, bijlage II bij het voormalige Besluit omgevingsrecht, die niet langer landelijk uniform vergunningvrij zijn op grond van het Bbl, op grond van het omgevingsplan onder dezelfde voorwaarden vergunningvrij zijn. Het betreft hier de bijbehorende bouwwerken, erf- en perceelafscheidingen hoger dan een meter en gebruik van bestaande bouwwerken voor mantelzorg. De artikelen 22.28 en 22.38 bevatten uitzonderingen op dat vergunningvrije bouwen als dat bouwen betrekking heeft op monumenten, beschermde stads- en dorpsgezichten en archeologisch erfgoed.

Artikel 22.27 Uitzonderingen op vergunningplicht artikel 22.26 – omgevingsplan onverminderd van toepassing

In dit artikel zijn de bouwwerken aangewezen waarvoor de vergunningplicht, bedoeld in artikel 22.26, niet van toepassing is. Met deze categorie van bouwwerken wordt artikel 3 van bijlage II bij het voormalige Besluit omgevingsrecht, met enkele ondergeschikte aanpassingen en een aanvulling van erf- en perceelafscheiding (hoger dan een meter maar niet hoger dan twee meter), voortgezet. Zoals ook in afdeling 3.2 van het algemeen deel van de nota van toelichting bij het Invoeringsbesluit Omgevingswet toegelicht, geldt voor deze bouwwerken weliswaar niet de vergunningplicht uit artikel 22.26, maar de overige regels uit het omgevingsplan blijven onverminderd van kracht. Dat betekent dat een bouwwerk onverminderd aan de materiële regels over het bouwen, in stand houden en gebruiken van het bouwwerk moet voldoen.

Onderdeel van die regels kan ook een bepaling zijn dat daarvan bij omgevingsvergunning van kan worden afgeweken. Deze binnenplanse vergunningplichten kunnen bijvoorbeeld op grond van artikel 3.6, eerste lid, onder c, van de voormalige Wet ruimtelijke ordening, in een van het tijdelijk deel uitmakend bestemmingsplan zijn opgenomen. Ook deze binnenplanse vergunningplichten blijven onverminderd van kracht, met als gevolg dat er toch een binnenplanse vergunning nodig kan zijn voor de betrokken bouwwerken. Als zo'n binnenplanse vergunning niet kan worden verleend of als het bouwwerk of het voorgenomen gebruik daarvan, niet voldoet aan andere in het omgevingsplan gestelde materiële regels, is sprake van een buitenplanse omgevingsplanactiviteit. In dat geval is er voor het bouwwerk een buitenplanse vergunning nodig op grond artikel 5.1, eerste lid, onder a, van de Omgevingswet. Net als bij de werking van artikel 3 van bijlage II bij het voormalige Besluit omgevingsrecht, zijn de betrokken bouwwerken dus alleen maar vergunningvrij als aan alle overige regels over het bouwen, in stand houden en gebruiken uit dit omgevingsplan wordt voldaan. Als op grond van die andere regels een vergunning nodig is, of als het bouwwerk of het voorgenomen gebruik in strijd is met andere regels uit dit omgevingsplan, moet toch een vergunning worden aangevraagd.

Zoals al beschreven betreft het hier een voortzetting van de bouwwerken die in artikel 3 van bijlage II bij het voormalige Besluit omgevingsrecht waren opgenomen. Op enkele onderdelen zijn daarin wijzigingen aangebracht. Zo is de eis in onderdeel a, onder 3, dat een bijbehorend bouwwerk of een uitbreiding daarvan op meer dan 1 m vanaf openbaar toegankelijk gebied moet zijn gelegen, niet langer afhankelijk van de gelding van redelijke eisen van welstand voor het betrokken gebied of bouwwerk. Hiermee wordt de praktische toepassing van de regeling verbeterd.

Onderdeel h zondert van de binnenplanse vergunningplicht uit buisleidingen anders dan buisleidingen waarop artikel 2.29, onder p, aanhef en onder 4°, van het Bbl (bij het Invoeringsbesluit Omgevingswet oorspronkelijk genummerd als artikel 2.15f, onder p, aanhef en onder 4°) van toepassing is. Hierdoor ontstaat een vergelijkbare samenhang tussen dit artikelonderdeel van de bruidsschat en het genoemde artikelonderdeel uit het Bbl als de samenhang tussen de onderdelen in de artikelen 2 en 3 van bijlage II bij het voormalige Besluit omgevingsrecht.

In onderdeel i zijn enkele voorwaarden geschrapt (geen verandering van de draagconstructie of (sub)brandcompartimentering), aangezien die om bouwtechnische redenen gesteld werden en geen invloed hebben op de ruimtelijke kwaliteit van het bouwen zoals die door een omgevingsplan wordt gereguleerd.

Artikel 22.28 Inperkingen artikel 22.27 vanwege cultureel erfgoed

Artikel 22.28 bevat uitzonderingen en aanvullende randvoorwaarden voor de in artikel 22.27 aangewezen gevallen. Gevolg is dat, als uitzondering op de uitzondering, de vergunningplicht uit artikel 22.26 toch blijft gelden voor die gevallen (als niet aan de aanvullende randvoorwaarden wordt voldaan). Deze systematiek is overgenomen uit de artikelen 4a en 5, vierde lid, van bijlage II bij het voormalige Besluit omgevingsrecht. De vergunningvrije mogelijkheden zijn in het kader van de bescherming van cultureel erfgoed beperkt in geval van (voor)beschermde monumenten en archeologische monumenten en rijksbeschermde stads- en dorpsgezichten. Artikel 22.28, vierde lid, is een voortzetting van artikel 5, vierde lid, van bijlage II bij het voormalige Besluit omgevingsrecht, waarbij op basis van de jurisprudentie één wijziging is aangebracht. Artikel 22.28, vierde lid, aanhef, verklaart als hoofdregel de op grond van artikel 22.27, aanhef en onder a en b, van dit omgevingsplan bestaande mogelijkheden om een bijbehorend bouwwerk of een bouwwerk voor recreatief nachtverblijf te bouwen zonder de op grond van artikel 22.26 van dit omgevingsplan vereiste omgevingsvergunning voor een bouwactiviteit buiten toepassing, als er op de locatie van het bouwwerk regels gelden als bedoeld in artikel 22.22 van dit omgevingsplan over het verrichten van archeologisch onderzoek in het kader van een aanvraag om een omgevingsvergunning voor een bouwactiviteit. In artikel 22.28, vierde lid, onder a, is de al onder het Besluit omgevingsrecht bestaande uitzondering op deze hoofdregel opgenomen dat deze niet geldt als de oppervlakte van het bouwwerk minder dan 50 m² bedraagt. Op basis van de jurisprudentie is aan de regeling in dit omgevingsplan een subonderdeel toegevoegd (artikel 22.28, vierde lid, onder b). Per saldo leidt dit nieuwe subonderdeel ertoe dat de vergunningvrije bouwmogelijkheden voor een bijbehorend bouwwerk en een bouwwerk voor recreatief nachtverblijf op grond van artikel 22.27, aanhef en onder a en b, van dit omgevingsplan in een groter aantal gevallen van toepassing blijven, ook al gelden er op de locatie van het bouwwerk regels als bedoeld in artikel 22.22 van dit omgevingsplan over het verrichten van archeologisch onderzoek in het kader van een aanvraag om een omgevingsvergunning voor een bouwactiviteit. Het nieuwe subonderdeel regelt namelijk dat die vergunningvrije bouwmogelijkheden in dat geval ook van toepassing blijven als het tijdelijke deel van het omgevingsplan, bedoeld in artikel 22.1, onder a, van de Omgevingswet, een verbod bevat om zonder omgevingsvergunning grondwerkzaamheden te verrichten die nodig zijn voor het verrichten van de bouwactiviteit en daarop regels als bedoeld in artikel 22.22 van dit omgevingsplan over het verrichten van archeologisch onderzoek in het kader van een aanvraag om een omgevingsvergunning voor het uitvoeren van een werk, geen bouwwerk zijnde, of een werkzaamheid, van toepassing zijn. Op het moment dat sprake is van een dergelijk verbod met daarop betrekking hebbende regels over

het verrichten van archeologisch onderzoek, is er geen reden om de desbetreffende vergunningvrije gevallen uit artikel 22.27 te beperken. In dat geval is de bescherming van de archeologische waarden op de locatie voldoende verzekerd. De uitzondering op de vergunningplicht uit artikel 22.26 kan dan blijven gelden. De toevoeging van dit nieuwe subonderdeel is een uitvloeisel van de uitspraak van de Afdeling bestuursrechtspraak van de Raad van State met nummer ECLI:NL:RVS:2014:2066. Bij deze uitspraak heeft de Afdeling kort samengevat geoordeeld dat het bestaan van een vergunningplicht voor een bouwactiviteit een eventuele vergunningplicht voor het uitvoeren van grondwerkzaamheden die nodig zijn voor het verrichten van de bouwactiviteit onverlet laat. Om die reden is het niet langer meer nodig om de bescherming van archeologische waarden die gevolgen kunnen ondervinden van grondwerkzaamheden in het kader van een bouwactiviteit, te laten plaatsvinden via regels die betrekking hebben op die bouwactiviteit. Het zijn twee zelfstandige kaders. In de voormalige planologische regelingen die onderdeel uitmaken van het tijdelijke deel van het omgevingsplan, bedoeld in artikel 22.1, onder a, van de Omgevingswet, is dit uiteraard nog niet tot uitdrukking gebracht. Om die reden gebeurt dit nu in het nieuwe subonderdeel. Het is aan gemeenten om dit bij het vaststellen van het omgevingsplan verder te regelen en de regels die met het oog op de bescherming van archeologische waarden op een locatie worden gesteld aan het bouwen en het uitvoeren van grondwerkzaamheden in onderlinge samenhang te bezien en desgewenst aan te passen.

In aanvulling op de toelichting op artikel 2.30 van het Bbl (bij het Invoeringsbesluit Omgevingswet oorspronkelijk genummerd als artikel 2.15g) wordt hieronder ingegaan op de instructieregels en instructies die in ieder geval in acht genomen moeten worden bij het in het omgevingsplan aanpassen van de artikelen 22.26 en 22.27 van dit omgevingsplan en de in dit artikel (22.28) opgenomen uitzonderingen daarop voor cultureel erfgoed.

Bij aanpassing van het omgevingsplan moet de gemeente de instructieregels en instructies van de provincie en het Rijk in acht nemen. Bij dit onderwerp gaat het dan in ieder geval om de instructieregels uit het Bkl over het behoud van cultureel erfgoed (artikel 5.130) en werelderfgoed (artikel 5.131), de provinciale instructieregels over werelderfgoed (op grond van artikel 7.4, derde lid, van het Bkl) en de instructies ter bescherming van rijksbeschermd stads- en dorpsgezichten, bedoeld in artikel 2.34, vierde lid, van de Omgevingswet (in samenhang met artikel 4.35 van de Invoeringswet Omgevingswet).

Voor omgevingsplanactiviteiten *in, aan of op* via het omgevingsplan (voor)beschermd monumenten of archeologische monumenten zal het daarbij vooral draaien om de vraag of de activiteit van invloed kan zijn op de monumentale waarden. De omgevingsplanactiviteit met betrekking tot een bouwwerk valt hier immers één op één samen met de omgevingsplanactiviteit met betrekking tot een (gemeentelijk of provinciaal) beschermd monument of archeologisch monument. Als een gemeente niet tot een vergunningvrijregime per locatie wil overgaan, ligt een vergelijkbaar regime als opgenomen in artikel 13.11 van het Bal, waarin de vergunningvrije gevallen voor de rijksmonumentenactiviteit zijn aangewezen, voor de hand. In de omgeving van – *bij* – (voor)beschermd monumenten is in ieder geval relevant de instructieregel in artikel 5.130, tweede lid, onder d, onder 1°, van het Bkl, dat de aantasting van de omgeving van deze monumenten moet worden voorkomen voor zover deze daardoor zouden worden ontsierd of beschadigd. De mogelijkheden om binnen een rijksbeschermd stads- of dorpsgezicht meer omgevingsplanactiviteiten vergunningvrij te maken, worden enerzijds specifiek begrensd door het niveau van bescherming dat ten tijde van de aanwijzing als beschermd gezicht op grond van de Monumentenwet 1988 of de instructie op grond van artikel 2.34, vierde lid, van de Omgevingswet voldoende beschermend werd geacht. Anderzijds vormt de generieke instructieregel in artikel 5.130, tweede lid, onder d, onder 2°, van het Bkl in algemene zin een ondergrens. Deze instructieregel bepaalt dat aantasting van het karakter van beschermd stads- en dorpsgezichten (ongeacht op welk overheidsniveau deze zijn beschermd) moet worden voorkomen. Hoewel in de artikelsgewijze toelichting bij artikel 5.130 van het Bkl is opgemerkt dat het tweede lid, onder d, onder 2°, zich in eerste instantie richt op stads- en dorpsgezichten (en cultuurlandschappen) die op initiatief van de gemeente zelf worden beschermd, is de bepaling uitdrukkelijk ook van toepassing op rijksbeschermd stads- en dorpsgezichten. Dit is ook nodig, omdat veel aanwijzingen als rijksbeschermd stads- of dorpsgezicht inmiddels zo'n vijftig jaar oud zijn en de meeste nog op het oude stelsel zijn geënt, waarin van rechtswege een bouwvergunningplicht gold. Daardoor zijn die als instructie aangemerkte oude aanwijzingen in de praktijk niet altijd leesbaar als een actuele en gedetailleerde instructie als bedoeld in artikel 2.34 van de Omgevingswet. De instructieregel in artikel 5.130, eerste lid, van het Bkl verplicht de gemeente in zo'n geval de karakteristieken van het beschermd gezicht aanvullend te analyseren en te betrekken bij de vraag of er ruimte is voor aanvullende vergunningvrije omgevingsplanactiviteiten. Het ligt niet voor de hand dat er op gemeentelijk niveau generiek veel meer vergunningvrij zal kunnen worden verklaard. Voornoemde instructieregel voor beschermd stads- en dorpsgezichten geldt overigens ook voor eventuele via het omgevingsplan beschermd cultuurlandschappen, iets wat met name in het buitengebied aan de orde zou kunnen zijn.

In het licht van het voorgaande wordt ook nog gewezen op het – ook rechtstreeks de gemeenten bindende – verdrag van Granada. Op basis van artikel 4 van dat verdrag moet het beschermingsregime zo ingericht worden dat het bevoegd gezag ter voorkoming van ontsiering, vernieling of afbraak van beschermd cul-

tureel erfgoed in een passende controle en goedkeuringsprocedure in kennis wordt gesteld van alle plannen tot het slopen of wijzigen («afbraak of verandering») van een (voor)beschermd monument of aantasting van de omgeving van zo'n monument, of waardoor een beschermd gezicht of cultuurlandschap geheel dan wel gedeeltelijk wordt aangetast als gevolg van de sloop van bestaande gebouwen, de bouw van nieuwe gebouwen, of belangrijke veranderingen waardoor het karakter van het gezicht of cultuurlandschap zou worden aangetast. Artikel 14, eerste lid, van dit verdrag vraagt verder in de verschillende stadia van besluitvorming te zorgen voor passende structuren voor informatie, overleg en samenwerking tussen de centrale overheid, de regionale en lokale overheden, culturele instellingen en verenigingen en het publiek (participatie).

In de meeste gevallen zal een preventieve toets aan het omgevingsplan in de vorm van een vergunningplicht met het oog op bovenstaande overwegingen wenselijk blijven. De hoeveelheid activiteiten in, aan, op en bij beschermde monumenten en archeologische monumenten en in beschermde stads- en dorpsgezichten die in een gebied vergunningvrij zullen kunnen worden na aanpassing van het omgevingsplan zal naar verwachting dus ook niet veel afwijken van de mogelijkheden die voor de inwerkingtreding van de Omgevingswet landelijk in het voormalige Besluit omgevingsrecht waren opgenomen.

Artikel 22.29 Beoordelingsregels aanvraag binnenplanse omgevingsvergunning omgevingsplanactiviteit bouwwerken algemeen

Dit artikel regelt wanneer een omgevingsvergunning voor een omgevingsplanactiviteit die betrekking heeft op een bouwwerk wordt verleend. Het artikel is een voortzetting van artikel 2.10, eerste lid, onder c en d, van de voormalige Wet algemene bepalingen omgevingsrecht. Op grond van artikel 22.29, eerste lid, wordt de vergunning alleen verleend als het bouwplan niet in strijd is met de regels die in dit omgevingsplan zijn gesteld over het bouwen, in stand houden en gebruiken van bouwwerken (onderdeel a) en dat het uiterlijk en de plaatsing van het bouwwerk, zowel op zichzelf beschouwd als in verband met de omgeving of de te verwachten ontwikkeling daarvan, niet in strijd zijn met redelijke eisen van welstand, beoordeeld volgens de criteria van de welstandsnota (onderdeel b). In onderdeel a is paragraaf 22.2.4 expliciet uitgezonderd omdat het hier om voormalige rijksregels gaat waar op grond van de voormalige Wet algemene bepalingen omgevingsrecht ook niet aan getoetst werd bij de vergunningverlening. Daarnaast zijn er in dit omgevingsplan (als onderdeel van de omgevingsplanregels van rijkswege) tal van regels opgenomen die niet over bouwwerken gaan, maar bijvoorbeeld over open erven en terreinen. Deze regels vallen alle buiten het beoordelingskader voor de omgevingsplanactiviteit die betrekking heeft op bouwwerken. Het tweede lid bevat een aantal uitzonderingen op de eis dat het bouwwerk niet in strijd mag zijn met redelijke eisen van welstand. Ook deze uitzonderingen zijn een voortzetting van het recht zoals dat gold onder de voormalige Wet algemene bepalingen omgevingsrecht en de Woningwet.

De redactie van het eerste lid sluit aan bij artikel 8.0a, eerste lid, van het Bkl. Het imperatieve karakter («wordt verleend») houdt in dat de vergunning moet worden verleend als het bouwplan niet in strijd is met de daarvoor gestelde regels in het omgevingsplan. Er kunnen buiten het omgevingsplan om dus geen aanvullende redenen worden gehanteerd om een vergunning toch te weigeren. Het limitatieve karakter komt tot uiting doordat «alleen» op grondslag van de in het omgevingsplan gestelde regels het «binnenplans» verlenen van een vergunning mogelijk is. Als het bevoegd gezag op basis van de regels in het omgevingsplan tot het oordeel komt dat vergunningverlening niet mogelijk of (bij beslissingsruimte) niet wenselijk is, moet de activiteit als strijdig met het omgevingsplan worden aangemerkt. In dat geval is sprake van een buitenplanse omgevingsplanactiviteit. Voor een buitenplanse omgevingsplanactiviteit geldt dat op grond van artikel 8.0a, tweede lid, van het Bkl, de vergunning alleen wordt verleend met het oog op een evenwichtige toedeling van functies aan locaties. Voor een verdere toelichting hierover wordt verwezen naar de nota van toelichting bij artikel 8.0a van het Bkl.

Onderdeel c

Op grond van artikel 22.26 is het verboden om zonder vergunning een bouwactiviteit te verrichten en het te bouwen bouwwerk in stand te houden en te gebruiken.

Dit onderdeel bevat de aanvullende beoordelingsregels waaraan een aanvraag om een binnenplanse omgevingsplanactiviteit wordt getoetst.

Wanneer de bodemkwaliteit de waarde voor de toelaatbare kwaliteit overschrijdt, is bouwen alleen mogelijk na het uitvoeren van sanerende of andere beschermende maatregelen, mits die technisch mogelijk zijn. De vraag is louter of het technisch mogelijk is om het geschikt te maken. Het antwoord op die vraag is niet afhankelijk van de goede wil van de initiatiefnemer maar alleen of het objectief, technisch, milieuhygiënisch mogelijk is.

Saneringsmaatregelen worden uitgevoerd in overeenstemming met de milieubelastende activiteit saneren van de bodem, zoals opgenomen in het Besluit activiteiten leefomgeving. Hierin staan twee standaardaanpakken beschreven. Indien deze aanpakken niet voldoen, kan degene die saneert een maatwerkvoorschrift aanvragen bij het bevoegd gezag. In het omgevingsplan van de gemeenten die vallen in het zinkassengebied De Kempen staan maatwerkregels ten opzichte van de voorschriften in paragraaf 4.121 van het Besluit activiteiten leefomgeving.

Artikel 22.30 lid 1

In het omgevingsplan wordt als lokale waarde de interventiewaarde bodemkwaliteit vastgelegd in bijlage IIA bij het Besluit activiteiten leefomgeving. Voorheen was dit ook de waarde waaraan de bodemkwaliteit getoetst werd.

Een verbod om te bouwen op verontreinigde bodem (boven de lokale waarde) zonder omgevingsvergunning als er geen maatregelen worden getroffen, volgt uit het samenstel van de vergunningplicht voor bouwen die al elders in de bruidsschat is geregeld met de beoordelingsregel in artikel 22.29, eerste lid (het toegevoegde onderdeel c), dat die vergunning alleen wordt verleend in de situatie die is gedefinieerd in de specifieke beoordelingsregel.

Artikel 22.30 lid 2

Gelijkwaardig met de regels van de voormalige Wet bodembescherming is hierbij opgenomen dat sprake is van een overschrijding van deze interventiewaarde als voor ten minste één stof de gemiddelde gemeten concentratie is overschreden in meer dan 25 m³ bodemvolume. Voorheen werd dit «het geval van verontreiniging» genoemd. Hierbij kan sprake zijn van onaanvaardbare risico's en moet, afhankelijk van de functie en het gebruik, wellicht worden gesaneerd of een andere beschermende maatregel worden getroffen. Anders dan bij een saneringsgeval onder de Wet bodembescherming is het niet noodzakelijk om de exacte hoeveelheid verontreiniging of de contour voor een bepaalde concentratie stoffen in beeld te brengen; de grens van 25 m³ is alleen bedoeld om te voorkomen dat de beoordelingsregel elke emmer verontreiniging vangt. De regel is niet gericht op het opsporen en aanpakken van hele kleine verontreinigingen en vereist daarom alleen maatregelen als het om meer dan 25 m³ verontreiniging binnen een perceel gaat.

Artikel 22.30 lid 3

De grens van 25 m³ uit het tweede lid geldt niet voor asbest, omdat asbest ook in kleine hoeveelheden gevaar voor de gezondheid kan opleveren. Ook bij een kleinere hoeveelheid dan 25 m³ moeten de in het omgevingsplan omschreven maatregelen worden getroffen.

Artikel 22.31 Voorschrift omgevingsvergunning omgevingsplanactiviteit bouwwerken bodemgevoelig gebouw op bodemgevoelige locatie: na einde activiteit

Voordat een bodemgevoelig gebouw of een gedeelte van een bodemgevoelig gebouw in gebruik genomen wordt, wordt die informatie verstrekt waaruit blijkt hoe de sanerende of andere beschermende maatregelen, bedoeld in artikel paragraaf 4.121 van het Besluit activiteiten leefomgeving, zijn uitgevoerd.

Ter bescherming van de gezondheid van de gebruikers van een bodemgevoelig gebouw is het van belang om te waarborgen dat de voorgeschreven maatregelen daadwerkelijk zijn uitgevoerd. Daartoe dient het voldoen aan deze informatieplicht als voorwaarde voor ingebruikname. Het Besluit activiteiten leefomgeving kent ook een vergelijkbare informatieplicht na beëindiging van de activiteit bodemsanering. De initiatiefnemer kan in één keer aan beide informatieplichten voldoen.

De strekking is dat de initiatiefnemer na afloop van de sanering het bevoegd gezag informeert dat en hoe hij de sanering heeft uitgevoerd. Dit geeft het bevoegd gezag de gelegenheid om adequaat en tijdig toezicht te houden voordat het gebouw in gebruik wordt genomen om te beoordelen of de sanering is afgerond en inderdaad heeft opgeleverd dat het bodemgevoelige gebouw geschikt is voor gebruik.

Dit artikel is gericht op een vergunningvoorschrift met een verbod op ingebruikname als niet is voldaan aan de voorwaarde (voldoen aan de informatieplicht). Het voldoen aan deze informatieplicht heft dat verbod op. Ingeval van het verzuimen om te informeren of het ontbreken van de benodigde informatie kan het bevoegd gezag dus handhaven op overtreding van deze informatieplicht. Toezicht en handhaving op de wijze van saneren en of die in overeenstemming is met de voorschriften over saneren in het Besluit activiteiten leefomgeving vindt plaats op basis van dat besluit.

Een bodemgevoelig gebouw is omschreven als:

- a. gebouw of gedeelte van een gebouw dat de bodem raakt, voor zover aannemelijk is dat personen meer dan twee uur per dag aaneengesloten aanwezig zullen zijn; of
- b. woonschip of woonwagen.

Deze begripsomschrijving is afkomstig uit het Besluit kwaliteit leefomgeving en geldt via een schakelbepaling in dit omgevingsplan (artikel 1.1).

Artikel 22.32 Specifieke beoordelingsregel aanvraag binnenplanse omgevingsvergunning omgevingsplanactiviteit bouwwerken bij regels over een wijzigingsbevoegdheid of uitwerkingsplicht

In het eerste lid van dit artikel wordt, in aanvulling op de beoordelingsregels uit artikel 22.29, de mogelijkheid gegeven om een omgevingsvergunning toch te verlenen als de activiteit waarop de aanvraag betrekking heeft in strijd is met de in dit omgevingsplan gestelde regels over het bouwen, in stand houden en gebruiken van bouwwerken, maar niet in strijd is met de regels die zijn gesteld voor de toepassing van een wijzigingsbevoegdheid of uitwerkingsplicht. Dit betreft regels die in (van het tijdelijke deel van het omgevingsplan deel uitmakende) bestemmingsplannen of inpassingsplannen kunnen zijn opgenomen op grond van artikel 3.6, eerste lid, onder a en b, van de voormalige Wet ruimtelijke ordening. Voor het voortzetten van de figuren van wijzigingsplannen en uitwerkingsplannen is niet in overgangsrecht voorzien. Het college van burgemeester en wethouders kan na inwerkingtreding van de Omgevingswet dan ook geen toepassing meer geven aan deze bepalingen. In plaats van deze specifieke wijzigingsbevoegdheden of uitwerkingsplichten, kan toepassing worden gegeven aan de generieke delegatiemogelijkheid op grond van artikel 2.8 van de Omgevingswet. Als vergunningverlening op grond van artikel 22.29, eerste lid, aanhef en onder a, niet mogelijk is, maar een bouwplan niet in strijd is met de regels die zijn gegeven voor de toepassing van een wijzigingsbevoegdheid of uitwerkingsplicht, kan de vergunning echter toch binnenplannen worden verleend. Hierbij bestaat overigens beslissingsruimte. Onder de werking van de voormalige Wet ruimtelijke ordening moest bij de toepassing van een wijzigingsbevoegdheid of een uitwerkingsplicht (voor zover de bij een uitwerkingsplicht in acht te nemen regels daarvoor de ruimte laten) ook nog zelfstandig beoordeeld worden of het wijzigings- of uitwerkingsplan, los van de daarbij in acht te nemen regels, in overeenstemming was met een goede ruimtelijke ordening. Om die reden is geen imperatief karakter gegeven aan deze aanvullende mogelijkheid om een vergunning voor een bouwplan, dat niet in strijd is met die voor een wijziging- of uitwerking gegeven regels, toch te kunnen verlenen. Het gevolg hiervan is dat, ook al is een bouwplan met de regels voor de toepassing van een wijzigingsbevoegdheid of uitwerkingsplicht niet in strijd, ook nog een zelfstandige beoordeling moet plaatsvinden of het bouwplan uit een oogpunt van een evenwichtige toedeling van functies aan locaties aanvaardbaar kan worden geacht.

In het tweede lid van dit artikel worden alle instructieregels en instructies waaraan moet worden getoetst bij de beslissing op een aanvraag om een omgevingsvergunning voor een buitenplanse omgevingsplanactiviteit van overeenkomstige toepassing verklaard op de beslissing of een omgevingsvergunning met toepassing van het eerste lid kan worden verleend. Ook dit vindt zijn oorsprong in de voormalige Wet ruimtelijke ordening. Bij de toepassing van een wijzigingsbevoegdheid of een uitwerkingsplicht moesten, los van de daarbij in acht te nemen regels uit het moederplan, ook de regels uit het voormalige Besluit algemene regels ruimtelijke ordening en de provinciale ruimtelijke verordening in acht worden genomen. Met het tweede lid wordt verzekerd dat ook bij de in het eerste lid geïntroduceerde mogelijkheid om binnenplannen een vergunning te verlenen met toepassing van de regels die zijn gesteld voor een wijzigingsbevoegdheid of uitwerkingsplicht, geen situatie ontstaat die niet is toegelaten op grond van een onder nieuw recht gestelde instructieregel of gegeven instructie.

Artikel 22.33 Specifieke beoordelingsregels aanvraag binnenplanse omgevingsvergunning omgevingsplanactiviteit bouwwerken bij voorbereidingsbesluit of aanwijzing als beschermd stads- of dorpsgezicht

Ook in dit artikel zijn aanvullende beoordelingsregels gegeven. Deze aanvullende beoordelingsregels zien op twee specifieke overgangsrechtelijke situaties die verband houden met het feit dat de Omgevingswet niet langer een aanhoudingsplicht kent zoals die was geregeld in artikel 3.3 van de voormalige Wet algemene bepalingen omgevingsrecht. Die aanhoudingsplicht kon gelden vanwege een voorbereidingsbesluit dat was genomen ter voorbereiding van een nieuw bestemmingsplan of vanwege een aanwijzing als beschermd stads- of dorpsgezicht waarvoor nog geen tot bescherming daarvan strekkend bestemmingsplan gold.

Toepassing van deze beoordelingsregels leidt ertoe dat, ondanks dat aan de beoordelingsregels uit artikel 22.29 wordt voldaan, de vergunning toch moet worden geweigerd als voor de locatie waarop de aanvraag betrekking heeft op grond van de in artikel 22.33, eerste lid, genoemde bepalingen van de Invoeringswet Omgevingswet een nog onder oud recht genomen voorbereidingsbesluit van kracht is, of een tracébesluit of een besluit krachtens de Wet luchtvaart dat op grond van het oude recht gold als een zodanig voorbe-

reidingsbesluit, of een onder oud recht gedane aanwijzing als beschermd stads- of dorpsgezicht waarvoor nog geen tot bescherming daarvan strekkend omgevingsplan geldt. Op de plicht om in zo'n geval de vergunning te weigeren bestaat een uitzondering in het geval het bouwplan niet in strijd is met het omgevingsplan dat in voorbereiding is. Dit is vergelijkbaar met de situatie onder oud recht, waarin artikel 3.3, derde en zesde lid, van de voormalige Wet algemene bepalingen omgevingsrecht de mogelijkheid bood de onder oud recht toepasselijke aanhoudingsplicht te doorbreken.

In praktische zin betekent de regeling dat onder nieuw recht aangevraagde omgevingsvergunningen voor het verrichten van een bouwactiviteit en het in stand houden en gebruiken van het te bouwen bouwwerk in een gebied waar een nog onder oud recht tot stand gekomen regime van voorbereidingsbescherming van toepassing is, respectievelijk dat onder oud recht als beschermd stads- of dorpsgezicht is aangewezen maar waarop nog geen voldragen beschermingsregime van toepassing is, in beginsel moeten worden geweigerd. Zo kan de vergunning dus worden geweigerd voor activiteiten die in de toekomst niet meer wenselijk worden geacht en onmogelijk zullen worden gemaakt met het in voorbereiding zijnde omgevingsplan. De vergunning kan ook worden geweigerd voor activiteiten waarvan het nog onvoldoende zeker is om te kunnen vaststellen of deze met het toekomstige omgevingsplan aanvaardbaar zullen blijven. Ten tijde van de te nemen beslissing op de aanvraag is het besluit tot wijziging van het omgevingsplan immers nog in voorbereiding en is het mogelijk nog onvoldoende vastomlijnd om te kunnen vaststellen of bepaalde activiteiten daarin uiteindelijk zullen worden toegestaan. Een andere mogelijkheid in zo'n geval kan overigens ook zijn om met instemming van de aanvrager, met toepassing van artikel 4:15, tweede lid, onder a, van de Algemene wet bestuursrecht, de beslistermijn op te schorten tot een moment waarop de voorbereiding zich in een zodanig stadium bevindt dat wel kan worden vastgesteld hoe het bouwplan zich verhoudt tot het in voorbereiding zijnde omgevingsplan. Gewezen wordt in dat verband op het tweede lid, dat de mogelijkheid biedt om de vergunning toch te verlenen als kan worden vastgesteld dat de betrokken activiteit niet in strijd is met het in voorbereiding zijnde omgevingsplan respectievelijk het in voorbereiding zijnde omgevingsplan dat voorziet in de bescherming van het stads- of dorpsgezicht. In het laatste geval zal een dergelijk omgevingsplan onder meer moeten voorzien in op de karakteristieken van het beschermde stads- of dorpsgezicht afgestemde beoordelingsregels voor een omgevingsvergunning voor een omgevingsplanactiviteit. Zie ook artikel 4.35, tweede lid, van de Invoeringswet Omgevingswet. Met dit tweede lid wordt een vergelijkbare voorziening getroffen als in het al eerder genoemde artikel 3.3, derde en zesde lid, van de voormalige Wet algemene bepalingen omgevingsrecht. Verschil is echter dat met het tweede lid niet de toepasselijke aanhoudingsplicht wordt doorbroken maar dat in plaats van de vergunning te moeten weigeren, de mogelijkheid is gegeven om de vergunning, onder de vergelijkbare condities dat de activiteit niet in strijd is met het in voorbereiding zijnde omgevingsplan, toch te verlenen.

Voor een meer uitgebreide toelichting op de gevolgen van het vervallen van de aanhoudingsplicht op grond van de Wet algemene bepalingen omgevingsrecht wordt verwezen naar de toelichting bij de tweede nota van wijziging van het wetsvoorstel Invoeringswet Omgevingswet (Kamerstukken II 2018/19, 34 986, nr. 9, p. 35–42).

Artikel 22.34 Voorschriften over archeologische monumentenzorg binnenplanse omgevingsvergunning omgevingsplanactiviteit bouwwerken

Dit artikel is voor de omgevingsvergunning voor een bouwactiviteit de voortzetting van de regeling in artikel 2.22, tweede lid, van de voormalige Wet algemene bepalingen omgevingsrecht en artikel 5.2, eerste lid, van het voormalige Besluit omgevingsrecht. Het gaat hier om de gevallen, bedoeld in artikel 22.26. Deze bepaling vloeit voort uit artikel 5.2, eerste lid, van het voormalige Besluit omgevingsrecht, waarin de mogelijkheid tot het verbinden van voorschriften aan de omgevingsvergunning voor een bouwactiviteit in het belang van de archeologische monumentenzorg afhankelijk was gesteld van een expliciete regeling in het bestemmingsplan.

Op het verbinden van deze voorschriften is artikel 22.303, eerste lid, van overeenkomstige toepassing. Dat artikellid omschrijft nader welke voorschriften in het belang van de archeologische monumentenzorg in ieder geval kunnen worden verbonden aan een omgevingsvergunning voor het uitvoeren van een werk, niet zijnde een bouwwerk, of een werkzaamheid als bedoeld in artikel 22.284, eerste lid, die van invloed is op een archeologisch monument. Gelet op deze van overeenkomstige toepassing verklaring wordt hier verder volstaan met een verwijzing naar artikel 22.303 en de toelichting daarop.

Artikel 22.35 Aanvraagvereisten binnenplanse omgevingsvergunning omgevingsplanactiviteit bouwwerken

Dit artikel bevat de aanvraagvereisten voor de aanvraag van een omgevingsvergunning voor een omgevingsplanactiviteit die betrekking heeft op een bouwwerk. De aanvraagvereisten zijn grotendeels ontleend aan de artikelen uit de voormalige Regeling omgevingsrecht met aanvraagvereisten vanwege planologische voorschriften en stedenbouwkundige voorschriften van de bouwverordening en vanwege redelijke eisen

van welstand, voor zover deze eisen onder de Omgevingswet nog relevant zijn voor in het omgevingsplan geregelde bouwactiviteiten. Anders dan in de Regeling omgevingsrecht zijn deze aanvraagvereisten in artikel 22.35 geregeld in één artikel, omdat alle genoemde aspecten, inclusief de redelijke eisen van welstand, onder de Omgevingswet worden geregeld in het omgevingsplan. Voor de redelijke eisen van welstand wordt in dit verband verwezen naar de beoordelingsregel in artikel 22.29, eerste lid, aanhef en onder b, van dit omgevingsplan. Aan de aanvraagvereisten is verder toegevoegd de eis dat een opgave van de bouwkosten wordt gedaan. De bouwkosten vormen doorgaans de grondslag voor de legesberekening voor het in behandeling nemen van een aanvraag om een omgevingsvergunning voor een bouwactiviteit. In de voormalige Regeling omgevingsrecht was in de algemene aanvraagvereisten geregeld dat van de kosten van de werkzaamheden van de te verrichten activiteiten opgave wordt gedaan. In de Omgevingsregeling komt dit als algemeen aanvraagvereiste niet meer voor. Daarom moet dit bij een activiteit waarvoor dit van belang is, zoals de in dit artikel bedoelde omgevingsplanactiviteit, bij de specifieke aanvraagvereisten voor die activiteit worden geregeld.

Onderdeel j

Bij een aanvraag om een vergunning voor het bouwen wordt een bodemonderzoek overgelegd. Dit bodemonderzoek is noodzakelijk om te bepalen of de waarde voor de toelaatbare kwaliteit van de bodem is overschreden. In dat geval zijn sanerende of andere beschermende maatregelen een voorwaarde voor het bouwen (artikel 22.29, derde lid, en 22.30).

Dit is een voortzetting van artikel 8 van de Woningwet in samenhang met de lokale bouwverordening.

Artikel 22.36 Binnenplanse vergunningvrije activiteiten van rechtswege in overeenstemming met dit omgevingsplan

In dit artikel is geregeld dat de onderdelen van artikel 2 van bijlage II bij het voormalige Besluit omgevingsrecht, die niet langer landelijk uniform vergunningvrij zijn op grond van het Bbl, op grond van het omgevingsplan onder dezelfde voorwaarden vergunningvrij zijn. Het betreft hier de bijbehorende bouwwerken en erf- en perceelafscheidings hoger dan een meter maar niet hoger dan twee meter. Met dit artikel wordt geregeld dat het bouwen, in stand houden en gebruiken van deze bouwwerken, mits voldaan wordt aan de hierbij gegeven randvoorwaarden, van rechtswege in overeenstemming is met het omgevingsplan. In combinatie met artikel 22.27, waarin deze bouwwerken eveneens zijn aangewezen, leidt dit ertoe dat deze bouwwerken zonder vergunning zijn toegelaten op grond van het omgevingsplan. Er is geen binnenplanse vergunning en ook geen buitenplanse vergunning voor deze bouwwerken nodig. De vergunningplicht, bedoeld in artikel 22.26, is immers niet van toepassing omdat de bouwwerken zijn aangewezen in artikel 22.27. Evenmin is een andere binnenplanse vergunningplicht of een buitenplanse vergunningplicht aan de orde, omdat hier wordt bepaald dat de aangewezen bouwwerken van rechtswege in overeenstemming zijn met het omgevingsplan. Dit betekent ook dat een omgevingsvergunning die is vereist op grond van een eventuele in het tijdelijke deel van het omgevingsplan opgenomen bepaling dat voor een activiteit van een bepaalde regel (zoals bijvoorbeeld een toegelaten bouwhoogte) bij omgevingsvergunning kan worden afgeweken, niet nodig is.

Een uitzondering geldt voor de in de aanhef van het artikel opgenomen regels van het tijdelijke deel van dit omgevingsplan. Dit betreft de omgevingsplanregels van rijkswege, afkomstig uit onder meer het Bouwbesluit 2012, de Woningwet en het Activiteitenbesluit milieubeheer. Deze regels, die ook betrekking kunnen hebben op het bouwen, in stand houden en gebruiken van bouwwerken, zijn onverminderd van toepassing. Zo geldt voor deze bouwwerken bijvoorbeeld onverminderd het repressieve welstandsvereiste uit artikel 22.7. Als een bouwwerk in strijd zou zijn met één of meer van deze regels, is sprake van een buitenplanse omgevingsplanactiviteit en dus een omgevingsvergunning vereist.

Bijzondere vermelding verdient nog het in dit artikel in onderdeel c aangewezen gebruik van een bestaand bouwwerk voor huisvesting in verband met mantelzorg. Omdat het hier slechts gaat om gebruik van een bestaand bouwwerk en niet om het bouwen, in stand houden en gebruiken van een te bouwen bouwwerk, is de vergunningplicht uit artikel 22.26 op deze activiteit niet van toepassing en hoeft deze activiteit dus ook niet te worden aangewezen in artikel 22.27. De aanwijzing in artikel 22.36 leidt ertoe dat een binnenplanse noch buitenplanse vergunning nodig is voor gebruik van een bestaand bouwwerk voor huisvesting in verband met mantelzorg.

Artikel 22.37 Bijbehorend bouwwerk in bijzondere gevallen

Dit artikel bevat de specifieke bepalingen voor bijbehorende bouwwerken, zoals die waren opgenomen in artikel 7 van bijlage II bij het voormalige Besluit omgevingsrecht. Inhoudelijk zijn deze bepalingen ongewijzigd.

Artikel 22.38 Inperkingen artikel 22.36 vanwege cultureel erfgoed

Dit artikel bevat uitzonderingen en randvoorwaarden voor het vergunningvrij bouwen als bedoeld in artikel 22.36. Deze uitzonderingen waren in artikel 4a van bijlage II bij het voormalige Besluit omgevingsrecht opgenomen. Het gaat om uitzonderingen voor (voor)beschermd monumenten en archeologische monumenten en rijksbeschermd stads- en dorpsgezichten.

Artikel 22.39 Inperkingen artikel 22.36 vanwege externe veiligheid

Dit artikel bevat uitzonderingen op de mogelijkheden om vergunningvrije activiteiten als bedoeld in artikel 22.36 te verrichten vanwege het belang van de externe veiligheid. Deze uitzonderingen waren opgenomen in artikel 5, derde lid, van bijlage II bij het voormalige Besluit omgevingsrecht. Hieraan ligt ten grondslag de grenswaarde voor het plaatsgebonden risico van ten hoogste een op de miljoen per jaar voor kwetsbare en zeer kwetsbare gebouwen en kwetsbare locaties die op grond van artikel 5.7 van het Bkl in een omgevingsplan in acht moet worden genomen. Voor zover artikel 22.36 betrekking heeft op die gebouwen – de onderdelen a en c – is het niet wenselijk dat op locaties waar door de in die onderdelen bedoelde activiteiten overschrijding van de norm voor het plaatsgebonden risico aan de orde zou kunnen zijn, vergunningvrij de in die onderdelen bedoelde activiteiten zouden kunnen worden verricht.

De locaties waar deze activiteiten niet mogelijk zijn, zijn in de eerste plaats de locaties waarvoor het tijdelijke deel van dit omgevingsplan, bedoeld in artikel 22.1, onder a, van de Omgevingswet, zelf al vanwege de overschrijding van het plaatsgebonden risico bouwmogelijkheden die kunnen leiden tot kwetsbare of zeer kwetsbare gebouwen niet toelaat. Het gaat hier om artikel 22.39, onder a en b, dat een omzetting is van artikel 5, derde lid, onder a en b, van bijlage II bij het voormalige Besluit omgevingsrecht. De verwijzing naar dit omgevingsplan is hier uitdrukkelijk beperkt tot het tijdelijke deel van dit omgevingsplan, bedoeld in artikel 22.1, onder a, van de Omgevingswet, dat kort samengevat bestaat uit de onder het voormalige recht geldende planologische regelingen. Dit omdat die regelingen uitgaan van de in de desbetreffende onderdelen van artikel 5, derde lid, gehanteerde begrippen en systematiek, die onder de Omgevingswet anders zijn. Het is aan gemeenten om daar bij het vaststellen van het omgevingsplan toepassing aan te geven. Hierop kan niet in het tijdelijke deel van dit omgevingsplan, bedoeld in artikel 22.1, onder c, van de Omgevingswet worden vooruitgelopen.

Artikel 22.39, onder c, zondert daarnaast ook vergunningvrije activiteiten als bedoeld in artikel 22.36, onder a en c, uit, als de beoogde locatie voor die activiteiten is gelegen binnen afstanden die degene die een vergunningvrije milieubelastende activiteit verricht op grond van het Bal in verband met het plaatsgebonden risico in acht moet nemen. Het gaat dan om de afstanden tussen bepaalde installaties of opslagvoorzieningen waar met stoffen wordt gewerkt die een veiligheidsrisico voor de omgeving met zich kunnen brengen en te beschermen gebouwen en locaties. Op grond van het Bal geldt als hoofdregel dat veiligheidsafstanden zoals hier bedoeld gelden tot de begrenzing van de locatie waarop de milieubelastende activiteit wordt verricht. Hierdoor zijn er ook geen beperkingen aan de gebruiksruimte buiten die begrenzing. Maar het Bal staat in een aantal situaties afwijking van deze regel toe. Onderdeel c is alleen voor die gevallen van praktisch belang. De zinsnede «voor zover ... van toepassing is» in de verschillende subonderdelen van artikel 22.39, onder c, brengt dat tot uitdrukking. Degene die een milieubelastende activiteit als hier bedoeld verricht, moet op grond van het Bal op het moment dat de veiligheidsafstanden van toepassing worden buiten de locatie waar hij zijn activiteit verricht, het bevoegd gezag daarover informeren. Het bevoegd gezag moet ervoor zorgen dat deze gegevens terecht komen in het landelijk register externe veiligheidsrisico's en aldus voor eenieder kenbaar zijn.

Bij de opsomming van activiteiten in artikel 22.39, onder c, is aangesloten bij de opsomming van activiteiten in bijlage VII, onder A, bij het Bkl. Dat onderdeel van die bijlage geeft voor de daarin genoemde vergunningvrije milieubelastende activiteiten uit het Bal vastgestelde afstanden waarbij wordt voldaan aan de norm voor het plaatsgebonden risico. De opgesomde activiteiten, zoals die in artikel 22.39, onder c, onder verwijzing naar de desbetreffende artikelen uit het Bal zijn overgenomen, omvatten zes activiteiten die niet worden genoemd in artikel 5, derde lid, onder c, van bijlage II bij het voormalige Besluit omgevingsrecht. Het gaat hier om de subonderdelen 2, 5, 6, 7, 12 en 13. Voor de activiteit, bedoeld in subonderdeel 2 (het tanken van voertuigen of werktuigen met LPG), heeft dat als achtergrond dat deze activiteit onder het recht voor de Omgevingswet nog vergunningplichtig was. Door de verschuiving van vergunningplichtig naar vergunningvrij moet de activiteit nu aan de opsomming in artikel 22.39, onder c, worden toegevoegd. Voor de overige toegevoegde activiteiten is gelet op het belang van de externe veiligheid evenmin aanleiding om deze voor de toepassing van artikel 22.39, onder c, buiten beschouwing te laten.

Artikel 22.40 Overgangsrecht bestaande bouwwerken

Met dit artikel wordt gecodificeerd dat het overgangsrecht voor bouwwerken, zoals dat in bestemmingsplannen moest zijn opgenomen op grond van artikel 3.2.1 van het voormalige Besluit ruimtelijke ordening

en dat betrekking had op de voorwaarden waaronder de in dat artikel bedoelde bouwwerken mogen worden vernieuwd of veranderd, ook voorziet in het in stand mogen houden van die bouwwerken. Het uitdrukkelijk regelen van het in stand mogen houden van die bouwwerken, is een logisch gevolg van het codificeren dat de vergunningplicht in de bruidsschat voor de bouwactiviteit ook ziet op het in stand houden van het te bouwen bouwwerk. In paragraaf 3.2.2 van het algemeen deel van de nota van toelichting bij het Invoeringsbesluit Omgevingswet is hierop ingegaan. Het in stand mogen houden van een bouwwerk wordt hiermee onder het nieuwe recht uitdrukkelijk geregeld. Voor de bouwwerken die onder het planologisch overgangsrecht vielen zoals opgenomen in voormalige bestemmingsplannen, welk overgangsrecht met de inwerkingtreding van de Omgevingswet onderdeel is geworden van het tijdelijke deel van dit omgevingsplan, treden hiermee geen veranderingen op. Ook bij het vaststellen van nieuwe regels over bouwwerken in het omgevingsplan ligt het, zoals al toegelicht in paragraaf 3.2.2, in de rede dat wordt gekozen voor eerbiedigende overgangsbepalingen. In het nieuwe stelsel wordt het echter mogelijk om onder omstandigheden ook minder eerbiedigende vormen van overgangsrecht te kiezen.

Artikel 22.41 Algemeen toepassingsbereik

In dit artikel staat het algemeen toepassingsbereik dat geldt voor de hele afdeling 22.3.

Alle paragrafen in deze afdeling zijn ook voorzien van een toepassingsbereik. Dat betekent dat voor beantwoording van de vraag of een regel uit deze afdeling wel of niet geldt, getoetst moet worden of een activiteit valt binnen het algemene toepassingsbereik zoals staat in dit artikel. Als dat niet het geval is, is de gehele afdeling niet van toepassing. Ook niet als de activiteit past binnen de omschrijving van het toepassingsbereik in een van de paragrafen van deze afdeling.

Artikel 22.41 lid 1

In het eerste lid zijn milieubelastende activiteiten als bedoeld in de Omgevingswet onder het toepassingsbereik van deze afdeling gebracht. Dit zijn dus alle activiteiten die nadelige gevolgen voor het milieu kunnen veroorzaken, anders dan lozingsactiviteiten op een oppervlaktewaterlichaam, lozingsactiviteiten op een zuiveringstechnisch werk en wateronttrekkingsactiviteiten.

Artikel 22.41 lid 2

De onderdelen a tot en met f van het tweede lid sluiten bepaalde milieubelastende activiteiten uit van het algemene toepassingsbereik van deze afdeling.

Op grond van artikel 22.2, eerste lid, van de Omgevingswet mogen de omgevingsplanregels van rijkswege alleen gaan over regels die voor de inwerkingtreding van de Omgevingswet bij of krachtens de wet waren gesteld of daaraan gelijkwaardige regels. Het voormalige Activiteitenbesluit milieubeheer en de voormalige Wet geurhinder en veehouderij waren alleen van toepassing op inrichtingen als bedoeld in artikel 1, derde lid, van de Wet milieubeheer. Omdat het begrip milieubelastende activiteit in de Omgevingswet breder is dan dat begrip inrichting, is in dit lid een afbakening van het toepassingsbereik opgenomen.

Bij de overgang naar een nieuwe wetsystematiek en begrippenkader is het niet te voorkomen dat er enkele verschuivingen in de uitvoering van de regelgeving optreden. Aanmerkelijke verschuivingen in het toepassingsbereik zijn niet beoogd. Desondanks zullen er op kleine schaal wel enige verschuivingen optreden, omdat de oude criteria van het begrip inrichting niet één op één zijn overgenomen. De omschrijving van het toepassingsbereik in dit artikel vraagt enige mate van interpretatie. Ook de criteria van het begrip inrichting uit de Wet milieubeheer vroegen om interpretatie, en werden door verschillende bevoegde instanties enigszins verschillend geïnterpreteerd.

Bij de interpretatie van het algemene toepassingsbereik van deze afdeling, is het raadzaam om aan te sluiten bij de praktijk van de voormalige regelgeving. Als een activiteit als Wet milieubeheer-inrichting werd beschouwd, kan deze ook onder de regels voor milieubelastende activiteiten van deze afdeling vallen.

Een beperkte verschuiving is op zich niet bezwaarlijk, als dit er niet toe leidt dat:

- a). activiteiten die eerst niet onder rijksregels vielen door de regels van deze afdeling van dit omgevingsplan worden beperkt;
- b). activiteiten die wel onder de regels vielen en reële risico's voor de fysieke leefomgeving inhouden ongeregeld blijven.

Situaties als bedoeld onder a zullen niet snel voorkomen. Juist aan de «onderkant» van het inrichtingenbegrip golden er naast de regels van het voormalige Activiteitenbesluit milieubeheer ook andere regels die ervoor zorgen dat ook activiteiten die geen inrichting waren toch aan regels ter bescherming van de leefomgeving waren gebonden. Denk bijvoorbeeld aan de regels van de Algemene Plaatselijke Verordening,

maar ook het restrisico-artikel van het Bouwbesluit 2012 (artikel 7.22). Deze regels van de Algemene Plaatselijke Verordening blijven op het moment van de inwerkingtreding van de Omgevingswet op grond van het algemeen overgangsrecht (artikel 22.4 van de Omgevingswet bepaalt namelijk dat artikel 122 van de Gemeentewet tijdelijk niet van toepassing is) gelden. Het restrisico-artikel van het Bouwbesluit 2012 is ook opgenomen als regel van rijkswege in het omgevingsplan. Bovendien zijn de regels van deze afdeling voor activiteiten waarop ze van toepassing zouden worden zelden feitelijk beperkend, omdat bij het op gebruikelijke wijze uitvoeren van de activiteit aan de regels wordt voldaan.

Ook voor situaties als bedoeld onder b hoeft in zijn algemeenheid niet te worden gevreesd. Veelal gold voor de activiteiten aan de onderkant van het inrichtingenbegrip naast de zorgplicht van het voormalige Activiteitenbesluit milieubeheer (artikel 2.1) alleen een beperkt aantal regels, zoals de geluidregels. Een eventuele overtreding van de zorgplicht van het voormalige Activiteitenbesluit milieubeheer zal in veel gevallen ook als overtreding van de algemene zorgplicht van de Omgevingswet kunnen worden aangemerkt. En omdat de rijksregels niet gelden, zal ook de Algemene Plaatselijke Verordening veelal een deel van de bescherming overnemen.

Het algemene overgangsrecht in artikel 22.4 van de Omgevingswet en de mogelijkheden voor maatwerk op grond van deze afdeling zullen eventuele nadelige gevolgen van de beperkte verschuivingen voldoende ondervangen.

Bij het voorbereiden van deze afdeling zijn al verschillende mogelijke verschuivingen in het toepassingsbereik geïdentificeerd. Belangrijke aandachtspunten worden hieronder benoemd.

De onderdelen in dit tweede lid beogen de criteria «een omvang alsof zij bedrijfsmatig is», «binnen een zekere begrenzing» en «pleegt te worden verricht» binnen de omschrijving van het begrip inrichting in de Wet milieubeheer te vervangen. De categorieën uit bijlage I bij het Besluit omgevingsrecht zijn niet overgenomen. Sommige ondergrenzen in die categorieën kunnen eventueel terugkomen in het toepassingsbereik van de paragrafen in deze afdeling.

Kleine winkels waar geen installaties met meer dan 1,5 kW elektromotorisch vermogen aanwezig zijn, waren bijvoorbeeld meestal geen Wet milieubeheer-inrichting, maar vallen nu wel onder het algemene toepassingsbereik van deze afdeling in het omgevingsplan. Alhoewel er geen specifieke voorschriften voor gelden, moeten deze activiteiten wel voldoen aan de specifieke zorgplicht.

Onderdeel a

De omgevingsplanregels van rijkswege voor de milieubelastende activiteit zijn alleen van toepassing op milieubelastende activiteiten, anders dan wonen. Hiermee wordt aangesloten op het toepassingsbereik voor de instructieregels voor geluid, trillingen en geur in het Bkl.

Als een hobby een bepaalde omvang overstijgt kan dit ertoe leiden dat het verrichten van een activiteit niet meer onder wonen valt. Denk hierbij aan het in een bepaalde omvang houden van dieren, sleutelen aan auto's, meubels maken of bereiden van voedingsmiddelen. Waar de grens ligt, is een grijs gebied. Hetzelfde geldt voor bedrijven aan huis. De gemeente mag hier ook zelf invulling aan geven in het omgevingsplan. Overigens was bij de toetsing of er sprake was van een Wet milieubeheer-inrichting het criterium «een omvang alsof zij bedrijfsmatig is» ook altijd een grijs gebied.

Een ander bekend voorbeeld van onduidelijkheid over de vraag of een activiteit een Wet milieubeheer-inrichting was, is het opslaan van huisbrandolie of propaan in tanks bij particulieren. Onder het regime van de Omgevingswet wordt dit afgedekt door het Bal.

Onderdeel b

Het feitelijk verrichten van bouw- en sloopactiviteiten of het feitelijk verrichten van onderhoudswerkzaamheden aan een bouwwerk of van een terrein, vallen niet onder deze afdeling. Ook in het Bbl zijn eisen opgenomen voor zowel geluid als trillingen bij bouw- en sloopactiviteiten. Het Bbl bevat voor het verrichten van die activiteiten ook een specifieke zorgplicht. Verder bevat de Algemene Plaatselijke Verordening vaak regels ter voorkoming van hinder door bouw- en sloopgerelateerde activiteiten. Het algemene overgangsrecht van de Omgevingswet in artikel 22.4 van de Omgevingswet zorgt ervoor dat deze regels van de Algemene Plaatselijke Verordening bij de inwerkingtreding van de wet blijven gelden. Naast deze regels bevat afdeling 22.2 van dit omgevingsplan een specifieke zorgplicht voor het gebruik van een bouwwerk (artikel 22.18). Het is dus niet zo dat er, door de uitzondering in dit onderdeel, voor deze activiteiten geen regels gelden.

Onder het regime van de Wet milieubeheer gebeurde het in bijzondere gevallen wel dat bouwwerkzaamheden die langer duurden dan zes maanden, als een Wet milieubeheer-inrichting werden gezien. Deze activiteiten vallen buiten het algemene toepassingsbereik van deze afdeling, maar ook daarvoor geldt dat de hiervoor genoemde regels van toepassing zijn.

Onderdeel c

Deze uitzondering beoogt de activiteiten die in de openbare buitenruimte plaatsvinden uit te sluiten. Voorbeelden zijn kermissen en andere evenementen, weekmarkten, mobiele installaties/activiteiten zoals draaiorgels, ophalen van vuilnis en gevelreiniging (met uitzondering van lozen). Het voor korte periode bezetten van een stukje openbaar toegankelijk terrein, maakt het daarmee niet ontoegankelijk. Activiteiten in een openbaar toegankelijk gebouw, zoals een publieke parkeergarage of het stadhuis, vallen wel onder het toepassingsbereik. Ook het laden en lossen op de openbare weg in de onmiddellijke nabijheid van een winkel, of het verkeer van en naar het bedrijf valt wel onder het toepassingsbereik van deze afdeling.

Voor enkele activiteiten zoals het exploiteren van een mobiele vis-, friet-, oliebol- of marktkraam of het exploiteren van een terras, was het afhankelijk van de situatie en de interpretatie van het bevoegd gezag of ze gezien werden als een Wet milieubeheer-inrichting. Deze interpretatieverschillen kunnen zich ook nu weer voordoen. Zoals al aangegeven in de inleiding van de toelichting op dit artikel is er in principe geen verschuiving in het toepassingsbereik van deze afdeling in het omgevingsplan ten opzichte van het oude begrip Wet milieubeheer-inrichting beoogd.

Onderdeel d

Doorgaand verkeer op wegen, vaarwegen en spoorwegen valt niet onder deze afdeling van dit omgevingsplan.

Onderdeel e

Dit onderdeel sluit evenementen, waarover geluidregels zijn gesteld in bijvoorbeeld de Algemene Plaatselijke Verordening of een evenementenverordening uit van het toepassingsbereik van deze afdeling over milieubelastende activiteiten. Deels gebeurt dit al met onderdeel c, omdat evenementen vaak plaatsvinden in de openbare buitenruimte. Maar regelmatig zijn evenementen ook besloten of vinden ze plaats in een tijdelijk leegstaand gebouw. Deze uitzondering geldt niet voor activiteiten waarvoor geen geluidregels gelden bij of krachtens een gemeentelijke verordening, maar waarvoor geluidregels waren opgenomen in een omgevingsvergunning voor een inrichting op grond van de voormalige Wet algemene bepalingen omgevingsrecht of in het voormalige Activiteitenbesluit milieubeheer. Voorbeelden hiervan kunnen zijn permanente evenemententerreinen of evenementenhallen.

Onderdeel f

Deze uitzondering beoogt vooral het gebruik van landbouwvoertuigen op weilanden en akkers uit te sluiten van het algemene toepassingsbereik voor deze afdeling. De opslag van vaste mest op een weiland of akker valt wel onder dit algemene toepassingsbereik. Een installatie die verplaatsbaar is maar gedurende een langere periode achtereen op een weiland of akkers wordt gebruikt, wordt niet gezien als mobiele installatie en valt ook onder de regels voor de milieubelastende activiteiten in dit omgevingsplan. Bijvoorbeeld een antihagelkanon. Ook verplaatsbare mijnbouwwerken vallen onder het toepassingsbereik van deze afdeling.

Onderdeel g

Vaste objecten zoals bruggen, sluizen en tunnels kunnen door de aanwezigheid van elektromotorisch vermogen gezien worden als milieubelastende activiteiten. Bruggen, viaducten, verkeerstunnels en andere ondergronds gelegen bouwwerken voor het vervoer van personen of goederen en beweegbare waterkeringen vallen niet onder het toepassingsbereik van afdeling 22.3 van dit omgevingsplan.

Voor de inwerkingtreding van de Omgevingswet bleven elektromotoren van bruggen, viaducten, verkeerstunnels en andere ondergronds gelegen bouwwerken voor vervoer van personen of goederen en beweegbare waterkeringen buiten beschouwing bij het bepalen of sprake was van een inrichting in de zin van de Wet milieubeheer. Dit was bepaald in categorie 1, 1.2, onder c, van bijlage I, onderdeel C, bij het Besluit omgevingsrecht, zoals dat gold voor de inwerkingtreding van de Omgevingswet.

Artikel 22.41 lid 3

Lozingen in de bodem en in de riolering die vielen onder het Besluit lozing afvalwater huishoudens of het Besluit lozen buiten inrichtingen (en de daarmee corresponderende artikelen van het voormalige Activiteitenbesluit milieubeheer) worden ook gedecentraliseerd en vallen daarom onder het toepassingsbereik van deze afdeling. Het gaat alleen om de gevolgen van die lozingen voor de bodem, de riolering of het zuiveringstechnisch werk. Zo valt bijvoorbeeld de hoeveelheid en kwantiteit van het lozen van water afkomstig van het ontwateren van een bouwput in de riolering, wel onder de regels van deze afdeling, maar de geluidhinder of geurhinder veroorzaakt door het ontwateren niet.

Artikel 22.41 lid 4

De regels voor bodembeheer, zoals opgenomen in paragraaf 22.3.7 gelden voor alle milieubelastende activiteiten zoals bedoeld in de Omgevingswet. De voorschriften gelden dus ook voor milieubelastende activiteiten buiten voormalige wet milieubeheer-inrichtingen.

Artikel 22.42 Oogmerken

Dit artikel somt op met welke oogmerken de algemene regels voor de milieubelastende activiteiten in dit (tijdelijke) omgevingsplan zijn gesteld. De wet kent een aantal maatschappelijke doelen. De algemene regels over milieubelastende activiteiten in dit omgevingsplan zijn gesteld vanwege een concretisering van deze doelen. Artikel 22.42 somt deze oogmerken limitatief op. Artikel 22.42 werkt ook door in de bevoegdheden van bestuursorganen tot het stellen van maatwerkvoorschriften. Meer uitleg hierover staat bij de toelichting op artikel 22.45.

Het artikel sluit aan bij de oogmerken van artikel 4.22 van de Omgevingswet, voor het stellen van rijksregels. Het artikel bouwt voort op de te beschermen belangen die in artikel 1.1, tweede lid, van de Wet milieubeheer zijn genoemd. Onderdeel c van dit artikel benoemt enkele milieuthema's, maar ook andere milieuaspecten zoals geluid, trillingen en geur vallen onder de oogmerken van deze afdeling.

Bij de activiteiten in deze afdeling zullen niet steeds alle oogmerken of milieuthema's een rol spelen, en zullen zeker niet alle milieuaspecten bij een activiteit terugkomen in meer uitgewerkte regels. Als voor een bepaald oogmerk geen nader uitgewerkte regels in dit omgevingsplan zijn opgenomen, geldt wel de specifieke zorgplicht.

Artikel 22.43 Normadressaat

De regels van deze afdeling zijn gericht tot degene die de activiteit verricht waarop die regels betrekking hebben. Diegene moet zorg dragen voor de naleving van de regels die voor de activiteit gelden. Korthedshalve wordt verwezen naar paragraaf 2.3.2 over de normadressaat van het algemeen deel van de nota van toelichting bij het Bal.

Artikel 22.44 Specifieke zorgplicht

De specifieke zorgplicht zorgt ervoor dat degene die een activiteit verricht, alles moet doen en laten om negatieve gevolgen voor de veiligheid, het milieu en de gezondheid te voorkomen. Soms lukt voorkomen niet. Dan moet hij ervoor zorgen dat er zo min mogelijk negatieve gevolgen voor het milieu en de gezondheid zijn.

Deze specifieke zorgplichtbepaling komt grotendeels overeen met de specifieke zorgplichtbepaling in het Bal. Dit artikel geldt daarom niet voor milieubelastende activiteiten die zijn aangewezen in hoofdstuk 3 van het Bal. Dit is bepaald in het vierde lid. Voor meer informatie over de inhoud en werking van de specifieke zorgplicht wordt verwezen naar paragraaf 3.1 van het algemeen deel van de nota van toelichting bij het Bal.

De specifieke zorgplichten die in dit artikel zijn opgenomen, blijven gelden naast de algemene regels van deze afdeling in dit omgevingsplan, eventuele maatwerkvoorschriften en de vergunningplichten die in deze afdeling zijn opgenomen.

Tegen een overtreding van de specifieke zorgplicht kan handhavend worden opgetreden. Handhavend optreden ligt voor de hand bij evidente overtredingen van de specifieke zorgplicht. Daarvan is sprake in situaties waarin het handelen of nalaten van degene die de activiteit verricht, onmiskenbaar in strijd is met de specifieke zorgplicht. Er kunnen ook situaties aan de orde zijn waarin niet direct duidelijk is of van onmiskenbare strijd sprake is. Het bevoegd gezag zal dan een keuze moeten maken tussen een handhavingstraject of het eerst verduidelijken wat de specifieke zorgplicht inhoudt. Die verduidelijking kan in de

vorm van het stellen van een maatwerkvoorschrift (zie het navolgende artikel) maar dat hoeft niet. Ook wanneer het bevoegd gezag degene die de activiteit verricht mondeling of schriftelijk informeert over wat er in een concreet geval onder de specifieke zorgplicht moet worden verstaan, is het voor diegene na ontvangst van die informatie duidelijk wat er verwacht wordt. Als daar geen gevolg aan wordt gegeven, is er sprake van onmiskerbare strijd met de specifieke zorgplicht. Een uitgebreidere uiteenzetting van de mogelijkheden om handhavend op te treden tegen overtredingen van de specifieke zorgplicht is opgenomen in de nota van toelichting bij het Bal.

Deze specifieke zorgplicht vervangt onder meer artikel 2.7a van het voormalige Activiteitenbesluit milieubeheer dat ging over geurhinder. Dit houdt in dat als bij een activiteit emissies naar de lucht plaatsvinden, daarbij de geurhinder bij het geurgevoelige gebouw tot een aanvaardbaar niveau moet worden beperkt. Wat aanvaardbaar is, hangt af van de situatie. Hierbij kan rekening gehouden worden met onder meer de volgende aspecten:

- a. de bestaande toetsingskaders, waaronder lokaal geurbeleid;
- b. de geurbelasting ter plaatse van het geurgevoelige gebouw;
- c. de aard, omvang en waardering van de geur die vrijkomt bij de activiteit;
- d. de historie van degene die de activiteit verricht en het klachtenpatroon over geurhinder;
- e. de bestaande en verwachte geurhinder van de activiteit; en
- f. de kosten en baten van technische voorzieningen en gedragsregels op de locatie waarop de activiteit wordt verricht.

Deze specifieke zorgplicht geldt naast de verplichtingen die in de paragrafen en subparagrafen van deze afdeling zijn gesteld voor het voorkomen of het tot een aanvaardbaar niveau beperken van geurhinder.

Artikel 22.44 lid 3

Nadelige gevolgen voor het milieu van het verkeer van en naar de activiteit betreffen hinder door bezoekersverkeer en indirecte geluidhinder.

Bezoekersverkeer is het bezoek van klanten of bezoekers aan een activiteit. De Handreiking Vervoermanagement (november 2017) geeft inzicht in de wijze waarop invulling gegeven kan worden aan dit aspect van de specifieke zorgplicht. Daarnaast legt de handreiking de relatie met de EED, the European Energy Efficiency Directive en hoe daar mee om te gaan. De verschillende doelgroepen krijgen met deze handreiking meer inzicht in de mogelijkheden voor een «integrale» aanpak van duurzame mobiliteit.

Onder indirecte geluidhinder wordt geluidhinder verstaan die niet wordt veroorzaakt door activiteiten of installaties binnen de begrenzing van de locatie waarop de activiteit plaatsvindt, maar die wel aan die activiteit zijn toe te rekenen. In de toelichting bij artikel 22.56 (geluid: meerdere activiteiten beschouwen als een activiteit) wordt nader ingegaan op het verschil tussen directe geluidhinder en indirecte geluidhinder.

Het bevoegd gezag heeft op grond van artikel 22.45 de bevoegdheid maatwerkvoorschriften te stellen. Maatwerkvoorschriften kunnen ook inhouden dat de activiteiten worden beschreven en dat metingen, berekeningen of tellingen moeten worden verricht om de mate waarin nadelige gevolgen voor het milieu worden veroorzaakt, te bepalen. De resultaten van een dergelijk onderzoek kunnen aanleiding zijn aanvullende maatwerkvoorschriften te stellen ter voorkoming of beperking van nadelige gevolgen voor het milieu, zoals het voorschrijven van maatregelen en gedragsvoorschriften. Bij het stellen van maatwerkvoorschriften ter voorkoming van indirecte geluidhinder vanwege wegverkeer kan de circulaire van 29 februari 1996 van de Minister van VROM, getiteld «Geluidhinder veroorzaakt door het wegverkeer van en naar de inrichting; beoordeling in het kader van de vergunningverlening op basis van de Wet milieubeheer» als hulpmiddel dienen. Dit is niet veranderd ten opzichte van het voormalige Activiteitenbesluit milieubeheer.

Voor een verplaatsbaar mijnbouwwerk als bedoeld in artikel 4.1116 van het Bal, stonden in artikel 21 van het voormalige Besluit algemene regels milieu mijnbouw en artikel 4 van de voormalige Regeling algemene regels milieu mijnbouw, regels over geluid door verkeersbewegingen. Deze regels hielden in dat de etmaalwaarde van de verkeersbewegingen van en naar de mobiele installatie niet hoger was dan 50 dB(A), beoordeeld volgens de hierboven genoemde circulaire van 29 februari 1996. Deze regels komen niet expliciet terug in deze afdeling, maar vallen wel onder de specifieke zorgplicht van dit omgevingsplan, bedoeld in dit derde lid.

Anders dan bij de plichten uit het tweede lid van dit artikel, geldt de zorgplicht uit dit derde lid ook voor milieubelastende activiteiten als bedoeld in hoofdstuk 3 van het Bal. Niet voor alle nadelige gevolgen van milieubelastende activiteiten voor de fysieke leefomgeving zijn rijksregels gesteld in het Bal. Anders dan in het voormalige Activiteitenbesluit milieubeheer (artikel 2.1, eerste lid, in samenhang met het

tweede lid, onderdeel k en q) maken de nadelige gevolgen van het verkeer van personen of goederen van en naar een activiteit en de bescherming van het donkere landschap geen onderdeel uit van de belangen die met het Bal worden behartigd. Voor de belangen die buiten het Bal vallen, kunnen voor het waarborgen van deze belangen op decentraal niveau regels worden gesteld. In dit artikel is dit gedaan, door in het derde lid het voorkomen of beperken van hinder, veroorzaakt door verkeer van en naar de activiteit en het beschermen van de duisternis en het donkere landschap op te nemen.

Artikel 22.44 lid 4

Voor milieubelastende activiteiten die zijn aangewezen in hoofdstuk 3 van het Bal geldt de specifieke zorgplicht uit artikel 2.11 van het Bal. Daarom is in het vierde lid bepaald dat het eerste en tweede lid van dit artikel niet gelden voor dergelijke milieubelastende activiteiten. Het derde lid geldt wel voor milieubelastende activiteiten die onder het Bal vallen. In het derde lid zijn immers aspecten genoemd die niet behoren tot het oogmerk van de regels in de hoofdstukken 2 tot en met 5 van het Bal.

Artikel 22.45 Maatwerkvoorschriften

In dit artikel is de bevoegdheid opgenomen om maatwerkvoorschriften te stellen. De beperkingen die het Activiteitenbesluit milieubeheer stelde aan de mogelijkheden voor maatwerkvoorschriften, zijn daarbij niet overgenomen. Dit sluit aan bij de systematiek van het Bal. Het is niet logisch om beperkingen op te leggen aan het stellen van maatwerkvoorschriften, omdat die beperkingen altijd omzeild kunnen worden via een buitenplanse omgevingsvergunning voor een omgevingsplanactiviteit. Met een maatwerkvoorschrift mag niet worden afgeweken van de specifieke zorgplicht, zoals opgenomen in artikel 22.44. Daarmee zou namelijk buiten de oogmerken van deze afdeling worden getreden. Wel mag er met maatwerkvoorschriften invulling gegeven worden aan de specifieke zorgplichten van deze afdeling.

Maatwerk houdt altijd rekening met de oogmerken uit artikel 22.42 en mag daar niet mee in strijd zijn.

Bij het stellen van een maatwerkvoorschrift volgt het bevoegd gezag de instructieregels van het Bkl. Voorbeeld: Dit omgevingsplan bepaalt voor verschillende situaties dat onversterkt stemgeluid niet meegenomen wordt in de beoordeling van de toelaatbare geluidwaarde. Een gemeente kan niet zomaar voorschrijven dat onversterkt stemgeluid toch meegenomen wordt bij de beoordeling van de geluidwaarde. Het Bkl stelt namelijk in artikel 5.73 (uitzonderingen geluidbronnen) dat dit in de meeste gevallen niet kan.

Artikel 22.46 Algemene gegevens bij het verstrekken van gegevens en bescheiden

Als op grond van een paragraaf in deze afdeling van dit omgevingsplan, gegevens en bescheiden aan het bevoegd gezag worden verstrekt, worden die gegevens begeleid door een aantal algemene gegevens. De plicht om gegevens te verstrekken vloeit niet voort uit dit artikel. Die plicht is namelijk per activiteit opgenomen in de paragrafen van deze afdeling. Als in een paragraaf van deze afdeling het verstrekken van gegevens en bescheiden is voorgeschreven, bijvoorbeeld vóórdat wordt begonnen met die activiteit, wordt daarbij om specifieke gegevens gevraagd. Die gegevens worden dan verstrekt in aanvulling op de algemene gegevens uit dit artikel.

Artikel 22.47 Gegevens bij wijzigen naam, adres of normadressaat

Het eerste lid van artikel 22.47 regelt dat een naamswijziging of adreswijziging wordt doorgegeven aan het bevoegd gezag vóórdat de wijziging een feit is. Dat is vooral voor de initiatiefnemer zelf van belang: diegene wil immers dat correspondentie van het bevoegd gezag op het juiste adres aankomt. Het tweede lid regelt dat bij overdracht van de activiteit naar iemand anders, de daardoor gewijzigde gegevens aan het bevoegd gezag worden verstrekt. Bijvoorbeeld omdat een bedrijf onder dezelfde bedrijfsnaam en op hetzelfde adres wordt voorgezet, maar wisselt van eigenaar. Dit sluit aan op artikel 5.37 van de Omgevingswet, waar hetzelfde over vergunninghouders is geregeld.

Artikel 22.48 Gegevens en bescheiden op verzoek van het college van burgemeester en wethouders

Dit artikel regelt dat gegevens en bescheiden moeten worden verstrekt aan het bevoegd gezag, als dat bevoegd gezag die gegevens en bescheiden nodig heeft om voor een specifieke activiteit of een specifieke locatie te beoordelen of de algemene regels en eventuele maatwerkvoorschriften die voor die activiteit of die locatie gelden, nog volstaan. Het gaat om gegevens en bescheiden waar het bevoegd gezag om vraagt. Degene die de activiteit verricht hoeft dus niet uit eigen beweging gegevens of bescheiden op te sturen; al staat dat natuurlijk vrij.

Het gaat in dit artikel alleen om de situatie dat het bevoegd gezag wil bekijken of de algemene regels en maatwerkvoorschriften voor de activiteit nog toereikend zijn gezien ontwikkelingen van de technische mogelijkheden tot het beschermen van het milieu en de gezondheid en de ontwikkelingen van de kwaliteit van het milieu. Bij ontwikkelingen van de technische mogelijkheden tot het beschermen van het milieu kan gedacht worden aan het beschikbaar komen van nieuwe passende preventieve maatregelen of de actualisatie van de beste beschikbare technieken. De ontwikkelingen met betrekking tot de kwaliteit van het milieu kunnen bijvoorbeeld aan de orde zijn als er door cumulatie van activiteiten een verslechtering van de kwaliteit van lucht, veiligheid, geluid, oppervlaktewater of grondwater optreedt. Met deze formulering is aangesloten op dezelfde regeling voor vergunningplichtige gevallen, zoals opgenomen in artikel 16.56 in combinatie met artikel 5.38 van de Omgevingswet. Zie de artikelsgewijze toelichting op die artikelen voor verdere uitleg over «ontwikkelingen van de technische mogelijkheden tot het beschermen van het milieu» en «ontwikkelingen met betrekking tot de kwaliteit van het milieu». Gegevens waarover degene die de activiteit uitvoert niet redelijkerwijs de beschikking kan krijgen, hoeven uiteraard niet te worden verstrekt.

Artikel 22.49 Informeren over een ongewoon voorval

Zodra vastgesteld is dat er sprake is van een ongewoon voorval moet het bevoegd gezag direct worden geïnformeerd; vertraging is gezien de gevolgen voor de gezondheid en het milieu niet wenselijk. Het gaat hier om voorvallen met een duidelijk negatief gevolg voor het milieu. Voor deze ongewone voorvallen bevat de Omgevingswet in hoofdstuk 19 regels gericht tot bestuursorganen.

De definitie in de Omgevingswet beperkt ongewone voorvallen tot afwijkende gebeurtenissen die significante nadelige gevolgen voor de fysieke leefomgeving kunnen hebben. In navolging daarvan verplicht de regeling in dit omgevingsplan er niet toe om het bevoegd gezag te informeren over gebeurtenissen die afwijken van het normale verloop van een activiteit maar die geen significante nadelige gevolgen voor de fysieke leefomgeving hebben. Zie voor verdere uitleg over ongewone voorvallen afdeling 3.6 van het algemeen deel van de nota van toelichting bij het Bal.

Het tweede lid bepaalt dat de informatieplicht niet geldt bij milieubelastende activiteiten die zijn aangewezen in hoofdstuk 3 van het Bal en bij wonen. Het Bal bevat zelf al een informatieplicht voor ongewone voorvallen. Ongewone voorvallen bij de activiteit wonen komen zelden voor, en ook in het oude recht gold daarvoor geen informatieplicht.

Artikel 22.50 Gegevens en bescheiden bij een ongewoon voorval

In dit artikel is omschreven welke gegevens en bescheiden over het ongewoon voorval aan het bevoegd gezag moeten worden verstrekt, zodra deze informatie beschikbaar is. Dat hoeft dus niet met dezelfde spoed als het informeren over het ongewone voorval zelf.

Artikel 22.51 Toepassingsbereik

Deze paragraaf is niet van toepassing op activiteiten die in afdelingen 3.3 tot en met 3.11 van het Bal aangewezen zijn als milieubelastende activiteiten. Voor die activiteiten gelden de artikelen van paragraaf 5.4.1 van het Bal.

De milieubelastende activiteiten die zijn aangewezen in afdeling 3.2 van het Bal, de bedrijfstakoverstijgende activiteiten, vallen wel onder deze paragraaf van dit omgevingsplan. De activiteiten van afdeling 3.2 van het Bal waren onder het oude recht zelden een zelfstandige inrichting, maar meestal onderdeel van een grotere inrichting. Onder het stelsel van de Omgevingswet zijn ze meestal onderdeel van een grotere milieubelastende activiteit. Activiteiten, anders dan de activiteiten uit afdeling 3.2 van het Bal, zijn ofwel geregeld in het Bal in de afdelingen 3.3 en verder, ofwel in het omgevingsplan.

Als een richtingaanwijzer in het Bal de energiemodule aanwijst voor een bepaalde activiteit en daarbij ook een activiteit uit afdeling 3.2 van het Bal plaatsvindt, dan is de energiemodule ook van toepassing op de activiteit uit afdeling 3.2, die dan immers een functioneel ondersteunende activiteit is.

De regels van deze paragraaf gelden voor milieubelastende activiteiten waarbij het energieverbruik van alle milieubelastende activiteiten die worden verricht op dezelfde locatie en die de milieubelastende activiteit functioneel ondersteunen, in het voorafgaande jaar, gezamenlijk gelijk is aan of groter dan 50.000 kWh aan elektriciteit en 25.000 m³ aardgasequivalenten aan brandstoffen. Hierbij moeten de activiteiten die in afdeling 3.2 van het Bal zijn geregeld ook worden meegenomen. Dus als bijvoorbeeld een supermarkt of horecagelegenheid een activiteit uit afdeling 3.2 van het Bal verricht, dan gelden ook daarvoor de energiebesparingsregels van dit omgevingsplan, tenzij het energieverbruik van de activiteiten op de locatie, gezamenlijk niet boven de drempel uitkomt.

Activiteiten uit afdeling 3.2 van het Bal die zelfstandig boven de drempel kunnen uitkomen, zoals de zuiveringsvoorziening uit paragraaf 3.2.17 van het Bal, waren in de regel onder het oude recht een inrichting, zodat het logisch is dat daarvoor de energiebesparingsregels uit dit omgevingsplan gelden.

Overigens is de gelding van deze paragraaf beperkt tot 1 december 2023. Dit hangt samen met het beleidsvoornemen om in het kader van de voorziene regelgeving over de actualisatie van de energiebesparingsplicht alsnog op rijksniveau ook voor bepaalde milieubelastende activiteiten die niet zijn aangewezen in de afdelingen 3.3 tot en met 3.11 van het Bal regels over energiebesparing te stellen. Met het opnemen van de datum van 1 december 2023 in artikel 22.52, vierde lid, dat betrekking heeft op de verplichting energiebesparende maatregelen te treffen, is aansluiting gezocht bij de datum van het van toepassing worden van de geactualiseerde regels over energiebesparing zoals deze is opgenomen in de hiervoor genoemde voorziene regelgeving. Ook de gelding van artikel 22.52, dat betrekking heeft op het overgangsrecht voor de regels over energiebesparing zoals deze golden onder het voormalige Activiteitenbesluit milieubeheer, is gekoppeld aan deze datum. Als een gemeente voor 1 december 2023 is overgegaan tot aanpassing van artikel 22.52 van dit omgevingsplan, zal na die datum op grond van de geactualiseerde regels over energiebesparing in het Bal moeten worden gezien of deze regels in het omgevingsplan kunnen blijven voortbestaan als maatwerkregel.

De regels in deze paragraaf, die betrekking hebben op zogeheten procesgebonden energiebesparende maatregelen, laten onverlet de regels over de zogeheten gebouwgebonden energiebesparende maatregelen, zoals deze zijn gesteld in de artikelen 3.84, 3.84a en 3.84b van het Bbl.

Artikel 22.52 Energie: maatregelen

Dit artikel vervangt artikel 2.15 van het voormalige Activiteitenbesluit milieubeheer. Deze paragraaf is overgenomen uit paragraaf 5.4.1 van het Bal. Zie de bij die paragraaf horende toelichting voor een uitleg van deze artikelen.

Het bevoegd gezag kan, als aannemelijk is dat niet wordt voldaan aan dit artikel, met een maatwerkvoorschrift op grond van artikel 22.45 van dit omgevingsplan een onderzoek verlangen waaruit blijkt of aan dit artikel wordt voldaan.

Bijlage VII, onderdeel 16, bij de Omgevingsregeling bevat energiebesparende maatregelen die kunnen worden getroffen.

Artikel 22.52 lid 5

Dit lid bevat overgangsrecht voor milieubelastende activiteiten die onder het toepassingsbereik van paragraaf 22.3.2 van dit omgevingsplan vallen en waarvoor al op grond van het recht voor de Omgevingswet – in concreto artikel 2.15, tweede, tiende of elfde lid, van het Activiteitenbesluit milieubeheer – door het betrokken bedrijf of de betrokken instelling een rapportage informatieplicht aan het bevoegd gezag is verstrekt of had moeten worden verstrekt.

Dit overgangsrecht heeft in de eerste plaats tot gevolg dat tot 1 december 2023 kan worden volstaan met het treffen van de energiebesparende maatregelen, bedoeld in artikel 2.15 van het Activiteitenbesluit milieubeheer, zoals dat luidde voor de inwerkingtreding van de Omgevingswet. Dit is inclusief de bijbehorende regels en bijlagen uit afdeling 2.5 van de Activiteitenregeling milieubeheer, zoals de lijst met erkende energiebesparende maatregelen, de rekenmethode voor de terugverdientijd en de rekenmethode voor de hoeveelheid aardgasequivalent. In artikel 52, zesde, lid, is in dat licht gedurende de periode, bedoeld in het eerste lid van het artikel, artikel 22.52 op de betreffende milieubelastende activiteiten niet van toepassing verklaard.

Daarnaast volgt uit dit overgangsrecht dat als voor een onder het toepassingsbereik vallende milieubelastende activiteit die is gestart voor de inwerkingtreding van de Omgevingswet door het betrokken bedrijf of de betrokken instelling een rapportage informatieplicht had moeten worden verstrekt, maar dat nog niet is gebeurd, tot 1 december 2023 nog steeds in overeenstemming met de daaraan in artikel 2.15 van het Activiteitenbesluit milieubeheer gestelde eisen aan de informatieplicht moet worden voldaan.

Met het opnemen van de datum van 1 december 2023 als einddatum voor het overgangsrecht is aansluiting gezocht bij de datum van het van toepassing worden van de geactualiseerde regels over energiebesparing zoals deze is opgenomen in de hiervoor in de toelichting bij artikel 22.51 genoemde voorziene regelgeving.

Paragraaf 22.3.3 Zwerfafval

Het Bal regelt een groot aantal handelingen met afvalstoffen. Zie onder andere paragraaf 3.2.13 (Opslaan, mengen, scheiden en verdichten van bedrijfsafval of gevaarlijk afval voorafgaand aan inzameling of afgifte) en paragraaf 3.5.11 (Verwerken van bedrijfsafvalstoffen en gevaarlijke afvalstoffen).

De voorschriften van afdeling 2.3 van het voormalige Activiteitenbesluit milieubeheer en de daarbij behorende onderdelen van de Activiteitenregeling milieubeheer, die niet zijn opgegaan in het Bal zijn terecht gekomen in deze paragraaf van het omgevingsplan. Dit is alleen de bepaling over zwerfafval.

Artikel 22.53 Afval: zwerfvuil

Dit artikel is een nadere invulling van de specifieke zorgplicht uit dit omgevingsplan of uit artikel 2.11 van het Bal. Anders dan onder het oude recht, geldt dit artikel ook voor vergunningplichtige milieubelastende activiteiten.

De voorrangsbepaling van artikel 22.1, tweede lid van dit omgevingsplan is ook relevant voor deze vergunningplichtige milieubelastende activiteiten. Als het aspect zwerfafval bij de inwerkingtreding van de Omgevingswet al in een voorschrift van een omgevingsvergunning voor een milieubelastende activiteit is geregeld, is deze omgevingsplanregel niet van toepassing.

Paragraaf 22.3.4 Geluid

Immissiewaarden versus emissiebeperkende maatregelen

Deze paragraaf bevat regels die zien op de immissie van het geluid, veroorzaakt door activiteiten op geluidgevoelige gebouwen. Voor enkele milieubelastende activiteiten zoals aangewezen in hoofdstuk 3 van het Bal, bevat dat besluit regels om geluidemissie te voorkomen. Bijvoorbeeld een verplichting om de werkzaamheden binnen uit te voeren. Voor de milieubelastende activiteiten die niet zijn aangewezen in het Bal, zijn in dit omgevingsplan geen emissiebeperkende maatregelen opgenomen. Als het opleggen van (extra) maatregelen ter voorkoming van geluidemissie nodig is, dan kan dit met een maatwerkvoorschrift.

Vergunningplichtige activiteiten en de Handreiking Industrielawaai en vergunningverlening

De geluidparagraaf geldt in beginsel voor alle milieubelastende activiteiten die onder het toepassingsbereik van deze afdeling vallen. Wel is er in artikel 22.1, tweede lid van dit omgevingsplan een voorrangsbepaling opgenomen voor vergunningvoorschriften in een omgevingsvergunning voor een milieubelastende activiteit die op grond van het oude recht is verleend.

De geluidparagraaf uit het voormalige Activiteitenbesluit milieubeheer was niet van toepassing op vergunningplichtige inrichtingen. Voor vergunningplichtige milieubelastende activiteiten werden voor de inwerkingtreding van de Omgevingswet, geluidnormen en andere geluidvoorschriften opgenomen in de omgevingsvergunning voor milieubelastende activiteiten.

Voor het vaststellen van geluidvoorschriften in de omgevingsvergunning werd meestal de Handreiking Industrielawaai en vergunningverlening gebruikt. Voor zowel vergunningverlening als het stellen van maatwerkvoorschriften bevat deze handreiking informatie. De handreiking bevat (onder meer in hoofdstuk 4) ook nu nog informatie die kan helpen bij het stellen van regels in het omgevingsplan of voorschriften voor activiteiten.

Artikel 22.54 lid 1

Deze paragraaf is van toepassing op het geluid door een activiteit op of in een geluidgevoelig gebouw. Alleen geluidgevoelige gebouwen die op een locatie toegelaten zijn op grond van het omgevingsplan of via een omgevingsvergunning voor een omgevingsplanactiviteit, worden beschermd tegen het geluid veroorzaakt door een activiteit.

Dit artikel geldt in beginsel voor alle milieubelastende activiteiten die onder het algemene toepassingsbereik van deze afdeling, bedoeld in artikel 22.41 vallen. Dat algemene toepassingsbereik probeert het oude Wet milieubeheer begrip inrichting te vangen. Zie daarover meer in de artikel 22.41, tweede lid. De geluidvoorschriften van het voormalige Activiteitenbesluit milieubeheer waren alleen van toepassing op deze Wet milieubeheer-inrichtingen.

Dat betekent dat het geluid door activiteiten die buiten het algemene toepassingsbereik van deze afdeling vallen, niet hoeft te voldoen aan de bepalingen van deze geluidparagraaf. Voor die activiteiten blijven op grond van artikel 22.4 van de Omgevingswet onder meer de regels gelden over geluidhinder uit de Algemene Plaatselijke Verordening.

Ook is er in artikel 22.1 van dit omgevingsplan een algemene voorrangsbepaling opgenomen. Het eerste lid van dat artikel bevat een voorrangsregel voor geluidregels in het tijdelijke deel van het omgevingsplan, op grond van artikel 22.1, onder a van de Omgevingswet, voor zover die regels afwijken van de geluidregels in deze paragraaf van dit omgevingsplan. Een voorbeeld hiervan zijn afwijkende geluidwaarden in een bestemmingsplan met verbrede reikwijdte op grond van de voormalige Crisis- en herstelwet.

Het tweede lid van artikel 22.1 van dit omgevingsplan bevat een voorrangsbepaling voor vergunningvoorschriften in een omgevingsvergunning voor een milieubelastende activiteit die op grond van het oude recht is verleend. De geluidvoorschriften uit die vergunningen krijgen voorrang op de geluidregels in dit omgevingsplan.

Onder de Omgevingswet zijn begrippen geüniformeerd. Dat betekent dat voor sommige begrippen een nieuwe definitie geldt. Meestal is daar geen beleidsmatige verandering in bedoeld, maar soms kan de nieuwe definitie wel een iets andere uitwerking hebben.

Zo wordt niet meer gesproken over een gevoelig gebouw of een gevoelig object. In plaats daarvan wordt gesproken over een geluidgevoelig gebouw.

Of een gebouw geluidgevoelig is, is afhankelijk van de gebruiksfuncties van dat gebouw. Zo wordt onder de Omgevingswet gesproken van een gebouw met een woonfunctie en nevengebruiksfuncties daarvan, in plaats van over een woning.

In bestemmingsplannen werden specifieke ruimtes vaak niet bestemd. Het hele gebouw heeft dan dezelfde bestemming. Hierdoor kan in bestaande situaties een verandering ontstaan in de plaats waar de geluidwaarde geldt. Denk aan een aan- of inpandige garage, die wel een nevengebruiksfunctie van wonen heeft, maar geen verblijfsruimte is. De geluidwaarde geldt dan op de gevel van die garage.

Overigens is het begrip geluidgevoelige ruimte in het Bkl ook anders gedefinieerd dan in de voormalige Wet geluidhinder en het voormalige Activiteitenbesluit milieubeheer. Zo heeft de oude regelgeving het over een keuken van ten minste 11 m². Die ondergrens van 11 m² vervalt. Een geluidgevoelige ruimte wordt gedefinieerd als een verblijfsruimte of verblijfsgebied van de aangewezen gebruiksfuncties.

In de praktijk kunnen zodoende kleine verschillen optreden. Als dit bij toepassing van de omgevingsplanregels van rijkswege in een concreet geval een probleem oplevert, dan kan dit opgelost worden met maatwerkvoorschriften.

Artikel 22.54 lid 2

onderdeel b

Met dit artikel wordt bepaald dat het geluid van een activiteit niet geldt op een geluidgevoelig gebouw dat tijdelijk is toegelaten.

De aanwezigheid van een tijdelijk geluidgevoelig gebouw kan wel aanleiding zijn voor het (met maatwerk) opleggen van een andere waarde dan de standaardwaarde of voor het opleggen van maatregelen of gedragsvoorschriften. De specifieke zorgplicht voor een milieubelastende activiteit is ook van toepassing op geluid door een activiteit op deze tijdelijke geluidgevoelige gebouwen.

onderdeel c

Een gevel kan bij het toelaten van nieuwe geluidgevoelige gebouwen met toepassing van de artikelen 5.78y of 5.78aa van het Bkl, als niet-geluidgevoelige gevel in het omgevingsplan worden aangemerkt. Voor een nadere toelichting wordt verwezen naar de artikelsgewijze toelichting op de artikelen 5.78y en 5.78aa in het (voorgenomen) Aanvullingsbesluit geluid Omgevingswet. Deze niet-geluidgevoelige gevels vervangen in het nieuwe stelsel de gevels die onder de voormalige Wet geluidhinder als «doof» werden aangemerkt of waarvoor met toepassing van de Interimwet stad-en-milieubenadering werd afgeweken van de wettelijke norm.

In het overgangsrecht van het (voorgenomen) Aanvullingsbesluit geluid Omgevingswet is in artikel 12.17 bepaald dat onder «niet-geluidgevoelige gevel» ook wordt verstaan een gevel die voor de inwerkingtreding

van de Omgevingswet is aangemerkt als zogenoemde «dove gevel», evenals een gevel waarvoor de Interimwet stad-en-milieubenadering is toegepast. Ook die gevels blijven na inwerkingtreding van de Omgevingswet niet geluidgevoelig.

Artikel 22.54 lid 3

onderdeel a

Voor activiteiten met verplaatsbare mijnbouwwerken als bedoeld in artikel 4.1116 van het Bal worden geluidwaarden gesteld in paragraaf 4.109 «Werkzaamheden met verplaatsbaar mijnbouwwerk» van het Bal.

onderdeel b

Geluid door spoorvoertuigen op spoorwegemplacements valt niet onder de regels van deze paragraaf. Andere geluiden door een spoorwegemplacement, zoals geluid door het wassen van de treinwagons, vallen wel onder deze paragraaf.

Voor het geluid door wegverkeersbewegingen van en naar een spoorwegemplacement geldt de specifieke zorgplicht uit artikel 22.44, derde lid, onder a, van dit omgevingsplan.

Artikel 22.54 lid 4

Een winkel was onder het oude recht vaak geen Wet milieubeheer-inrichting. De regels van het voormalige Activiteitenbesluit milieubeheer golden daarom niet voor activiteiten bij detailhandel. Winkels vielen wel onder het voormalige Activiteitenbesluit milieubeheer als de volgende installaties aanwezig waren:

- . elektromotoren met een opgeteld vermogen groter dan 1,5 kW (bijvoorbeeld in automatische rolluiken of airco's); of
- . stookinstallaties met een opgeteld thermisch vermogen van meer dan 130 kW.

Met dit artikel wordt voorkomen dat de geluidwaarden uit deze paragraaf gaan gelden voor die winkels waarvoor de geluidnormen uit het voormalige Activiteitenbesluit milieubeheer niet golden.

Wel geldt voor deze winkels de specifieke zorgplicht in artikel 22.44 van dit omgevingsplan.

Artikel 22.55 lid 1

De uitzondering in artikel 22.54, tweede lid, onder b, voor een tijdelijk toegelaten geluidgevoelig gebouw, geldt alleen voor een geluidgevoelig gebouw dat na de inwerkingtreding van de Omgevingswet is toegelaten voor een duur van niet meer dan 10 jaar, waarbij getoetst is aan de kwalitatieve norm «aanvaardbaar» uit artikel 5.59, tweede lid van het Bkl.

Voor een geluidgevoelig gebouw dat al voor de inwerkingtreding van de Omgevingswet is toegelaten geldt de uitzondering niet. Zo'n gebouw valt wel binnen het toepassingsbereik van deze paragraaf en hiervoor blijft wel een waarde gelden voor het geluid door een activiteit op de gevel van een tijdelijk toegelaten geluidgevoelig gebouw.

De reden voor het uitzonderen is dat onder het voormalige Activiteitenbesluit milieubeheer de geluidnormen wel golden voor gebouwen waarvoor het tijdelijk toegelaten is om ze te gebruiken als geluidgevoelig gebouw.

Zie het schema in de volgende alinea voor een overzicht van de gevallen waarin een waarde voor geluid geldt bij verschillende situaties van geluidgevoelige gebouwen die tijdelijk toegelaten zijn versus activiteiten.

Artikel 22.55 lid 2

Onder het voormalige Activiteitenbesluit milieubeheer kregen geprojecteerde en in aanbouw zijnde geluidgevoelige gebouwen geen bescherming tegen geluid van milieubelastende activiteiten. Dit is wel zo bij de instructieregels van het Bkl. De geluidwaarde geldt dan op de locatie waar volgens het omgevingsplan of de omgevingsvergunning de gevel van het gebouw gebouwd mag worden. Omdat de voormalige bestemmingsplannen van rechtswege zijn overgegaan in omgevingsplannen, zou toetsing op een geprojecteerd gebouw ertoe kunnen leiden dat een bestaande activiteit opeens niet meer voldoet aan de geluidseisen. In de transitieperiode is dit ongewenst: voor rechtmatige bestaande situaties moeten niet ineens strengere waarden voor geluid gaan gelden. Daarom is in de omgevingsplanregels van rijkswege, voor

situaties die al toegestaan zijn voor de inwerkingtreding van de Omgevingswet, de uitzondering opgenomen dat onder een geluidgevoelig gebouw niet wordt verstaan een geprojecteerd gebouw of een geluidgevoelig gebouw in aanbouw.

Het uitgangspunt voor het overgangsrecht is dat de initiatiefnemer onder dezelfde condities zijn activiteit moet kunnen blijven voortzetten. Als na de inwerkingtreding van de Omgevingswet een nieuw geluidgevoelig gebouw wordt toegelaten bij een bestaande activiteit, of een nieuwe activiteit begint bij een bestaand geluidgevoelig gebouw, gelden al wel de nieuwe regels. Dit verschil werkt ook door naar de omgevingsplanregels van rijkswege.

Schema: of waarden voor geluid gelden bij geprojecteerde of in aanbouw zijnde geluidgevoelige gebouwen of tijdelijke geluidgevoelig gebouwen versus situatie activiteiten

Geluidgevoelig gebouw	Activiteiten	
	al rechtmatig verricht voor inwerkingtreding van de Omgevingswet	nog niet rechtmatig verricht voor inwerkingtreding van de Omgevingswet
op grond van het oude recht (in het tijdelijke deel van het omgevingsplan) toegelaten maar nog niet gebouwd	de waarden voor geluid uit paragraaf 22.3.4 zijn niet van toepassing	de waarden voor geluid uit paragraaf 22.3.4 zijn wel van toepassing
in het nieuwe deel van het omgevingsplan toegelaten maar nog niet gebouwd	de waarden voor geluid uit paragraaf 22.3.4 zijn wel van toepassing	de waarden voor geluid uit paragraaf 22.3.4 zijn wel van toepassing
op grond van het oude recht (in het tijdelijke deel van het omgevingsplan) toegelaten voor een duur van niet meer dan tien jaar	de waarden voor geluid uit paragraaf 22.3.4 zijn wel van toepassing	de waarden voor geluid uit paragraaf 22.3.4 zijn wel van toepassing
in het nieuwe deel van het omgevingsplan toegelaten voor een duur van niet meer dan tien jaar	de waarden voor geluid uit paragraaf 22.3.4 zijn niet van toepassing	de waarden voor geluid uit paragraaf 22.3.4 zijn niet van toepassing

Artikel 22.56 Geluid: meerdere activiteiten beschouwen als één activiteit

Onder het voormalige Activiteitenbesluit milieubeheer golden de geluidnormen voor de gehele inrichting in de zin van de Wet milieubeheer. Dus voor het samenstel van activiteiten die binnen de inrichting plaatsvinden. Deze bepaling beoogt hetzelfde. Wanneer op een locatie meerdere, onderling samenhangende activiteiten worden verricht, gelden de geluidregels voor dit samenstel van activiteiten. Dit is bijvoorbeeld aan de orde als de activiteiten behoren tot een bedrijf. Dit artikel geeft aan welke clustering van activiteiten als één activiteit beschouwd moet worden. Dit kunnen twee milieubelastende activiteiten zijn die elkaar functioneel ondersteunen. Uit de systematiek van het Bal volgt al dat een milieubelastende activiteit die is aangewezen in de paragrafen 3.3 tot en met 3.11, bestaat uit de kernactiviteit, inclusief functioneel ondersteunende activiteiten. Dit is ook zo als die functioneel ondersteunende activiteiten zelf ook als milieubelastende activiteit in hoofdstuk 3 aangewezen zijn. Ook twee of meer milieubelastende activiteiten op één locatie die rechtstreeks met elkaar samenhangen en met elkaar in technisch verband staan worden op grond van dit artikel beschouwd als één activiteit.

De inhoud van dit artikel wijkt af van artikel 5.58 in het Bkl. Dit is gedaan om de omgevingsplanregels van rijkswege beter aan te laten sluiten bij de situatie zoals die was onder het oude recht.

Deze bepaling beoogt niet het algemene toepassingsbereik van deze afdeling over de milieubelastende activiteit uit te breiden. Bijvoorbeeld met het geluid van een landbouwvoertuig op een akker. Deze bepaling trekt die activiteit niet alsnog «binnen» de activiteit.

Directe hinder, laden en lossen versus indirecte hinder

Ook activiteiten die niet hoofdzakelijk op de locatie van het terrein van een bedrijf plaatsvinden, maar in de onmiddellijke nabijheid daarvan, kunnen onderdeel zijn van een activiteit in de zin van dit artikel. Dit wordt beschouwd als «directe hinder». Een voorbeeld hiervan zijn laad- en losactiviteiten die op de openbare weg worden uitgevoerd. Het geluid van dit laden en lossen moet dus ook voldoen aan de waarde voor geluid van een activiteit, zoals opgenomen in deze paragraaf. In het voormalige Activiteitenbesluit milieubeheer golden de geluidnormen ook voor deze activiteiten in de onmiddellijke nabijheid van de inrichting.

De geluidvoorschriften in deze paragraaf gelden dus voor het geluid dat beschouwd wordt als «directe hinder». Geluid, veroorzaakt door het verkeer van personen en goederen van en naar de activiteit (totdat het is opgenomen in het heersende verkeersbeeld) wordt beschouwd als «indirecte hinder». Voor indirecte

hinder geldt alleen de specifieke zorgplicht in artikel 22.44, derde lid van dit omgevingsplan. Zie ook de artikel 22.44, derde lid.

Overigens was het onder het oude recht ook afhankelijk van de omstandigheden van het geval wanneer laden en lossen overgaat in het verkeer van personen en goederen van en naar de activiteit. Deze omgevingsplanregels van rijkswegen brengen hier geen verandering in.

Artikel 22.57 Geluid: waar waarden gelden

Dit artikel is gebaseerd op artikel 5.60 van het Bkl. Korte termijn wordt verwezen naar de artikelsgewijze toelichting bij dat besluit.

Onderdeel c

Net als voorheen worden de ligplaatsen van woonschepen en de standplaatsen van woonwagens beschermd tegen geluidhinder. Anders dan onder het voormalige Activiteitenbesluit milieubeheer worden woonschepen en woonwagens wel als geluidgevoelig gebouw aangemerkt en wordt daarvoor niet de aparte benaming «gevoelige terreinen» gehanteerd. Dit artikel bepaalt vervolgens dat de waarden voor geluid voor woonschepen en woonwagens geldt op de grens van de locatie. Langs andere weg wordt daarmee hetzelfde bereikt.

In bijlage I bij het Bkl is een woonschip gedefinieerd als «drijvende woonfunctie op een locatie die in het omgevingsplan is aangewezen als een ligplaats voor een woonschip».

In bijlage I bij het Bbl wordt onder een woonwagen verstaan: woonfunctie op een locatie bestemd voor het plaatsen van een woonwagen.

Artikel 22.58 Geluid: functionele binding

Dit artikel bepaalt dat de waarden voor geluid niet van toepassing zijn op geluid door een activiteit, op of in een geluidgevoelig gebouw dat een functionele binding heeft met die activiteit. Dit artikel sluit aan bij artikel 5.61 van het Bkl.

Artikel 22.59 Geluid: voormalige functionele binding

Dit artikel bepaalt dat de waarden voor geluid op of in een geluidgevoelig gebouw, dat voorheen onderdeel was van de Wet milieubeheer-inrichting of functioneel verbonden was met een agrarische activiteit, niet gelden voor het geluid door die agrarische activiteit op dat geluidgevoelige gebouw.

Het gebouw blijft wel beschermd tegen geluid, veroorzaakt door andere omliggende activiteiten.

Onderdeel a

Onderdeel a regelt dit voor zogenaamde «plattelandswoningen» die als plattelandswoning zijn aangewezen in het tijdelijke deel van het omgevingsplan. Dit was onder het oude recht bepaald in de voormalige Wet algemene bepalingen omgevingsrecht (artikel 1.1a) en het voormalige Activiteitenbesluit milieubeheer (artikel 1.3c).

Onderdeel b

Onderdeel b regelt dit in het geval van een agrarische activiteit, voor een gebouw met een voormalige functionele binding in het nieuwe deel van het omgevingsplan.

In een situatie als bedoeld onder b wordt in het omgevingsplan of in de omgevingsvergunning voor een omgevingsplanactiviteit voor de woning waar het om gaat (of een ander geluidgevoelig gebouw) bepaald dat deze woning geen bescherming geniet in de vorm van geluidwaarden, tegen geluidhinder door de agrarische activiteit waarmee de woning voorheen was verbonden.

Onderdeel b van deze bepaling voorziet erin dat de waarden voor geluid uit dit tijdelijke deel van het omgevingsplan, die gelden voor de agrarische activiteit, ook daadwerkelijk niet gaan gelden op de gevel van de naastgelegen woning, die nu geen functionele binding meer heeft.

Dit artikel past binnen de mogelijkheden van artikel 5.62 van het Bkl. Dat artikel biedt ruimere mogelijkheden bij geluidgevoelige gebouwen met een voormalige functionele binding. Deze ruimere mogelijkheden zijn niet opgenomen in de omgevingsplanregels van rijkswegen.

Voor een uitgebreidere toelichting wordt verwezen naar de toelichting bij artikel 5.62 van het Bkl en paragraaf 2.3.8, onder «Voormalige bedrijfswoningen», en paragraaf 8.1.3 onder «Functioneel verbonden en functioneel ondersteunende gebouwen en locaties», van het algemeen deel van de nota van toelichting bij het Bkl.

Artikel 22.60 Geluid: onderzoek

Dit artikel is een voortzetting van artikel 1.11 van het voormalige Activiteitenbesluit milieubeheer. In dit artikel wordt bij een aantal activiteiten bepaald dat een rapport van een geluidonderzoek moet worden ingediend. Het gaat daarbij onder meer om het onder bepaalde omstandigheden ten gehore brengen van muziekgeluid en om transportactiviteiten in de avond- en nachtperiode (tussen 19.00 en 7.00 uur). In de gevallen waarvoor bij de specifieke bepalingen een plicht is opgenomen tot het indienen van een akoestisch rapport, leert de ervaring dat doorgaans problemen te verwachten zijn bij toetsing aan de geluidwaarden.

In het voormalige Activiteitenbesluit milieubeheer stond ook een specifieke mogelijkheid voor het bevoegd gezag om bij besluit ook voor andere activiteiten een geluidonderzoek te eisen. Deze mogelijkheid heeft het bevoegd gezag nog steeds, via de maatwerkmogelijkheid in artikel 22.45 van dit omgevingsplan. Hiervoor moet het bevoegd gezag aannemelijk maken dat het geluidsniveau of het maximale geluidsniveau meer bedraagt dan de waarden die gelden voor de activiteit op grond van dit omgevingsplan of een omgevingsvergunning. Het gaat om gevallen waarin gelet op de te verwachten bronvermogens en afstanden tot gevoelige gebouwen het aannemelijk is dat de normen zullen worden overschreden.

De maatwerkmogelijkheid kan ook gebruikt worden om in voorkomende gevallen van de plicht tot het verstrekken van een geluidonderzoek af te zien.

In sommige gevallen kan het voor zonebeheer noodzakelijk zijn de geluidsproductie van activiteiten gelegen op een gezoneerd industrieterrein te weten. Dit kan bijvoorbeeld het geval zijn als een activiteit aan de rand van het industrieterrein is gelegen of als een activiteit met de waarden, genoemd in dit omgevingsplan, een onevenredig groot beslag zou leggen op de nog beschikbare geluidsruijme, zonder dat die activiteit de bij deze waarden behorende geluidsruijme daadwerkelijk nodig heeft. Op grond van artikel 22.45 van dit omgevingsplan kan dan een rapport van een geluidonderzoek verlangd worden.

Artikel 22.61 Gegevens en bescheiden: rapport geluidsonderzoek

Dit leden hebben als doel om gemeenten op de hoogte te stellen van nieuwe of gewijzigde activiteiten op een gezoneerd industrieterrein.

Deze informatieplicht geldt niet als de gemeente al via een aanvraag om een omgevingsvergunning, via het overleggen van een geluidonderzoek op grond van artikel 22.60 of via een informatieplicht ergens anders in deze afdeling van dit omgevingsplan of in het Besluit activiteiten leefomgeving, op de hoogte wordt gesteld van het begin of de wijziging van de activiteit. In artikel 16.55, vijfde lid, van de Omgevingswet is daarnaast nog bepaald dat gegevens en bescheiden niet behoeven te worden verstrekt voor zover het bevoegd gezag al over die gegevens of bescheiden beschikt.

Naar aanleiding van de ontvangen gegevens en bescheiden kan de gemeente vervolgens beoordelen of het noodzakelijk is om een geluidonderzoek te laten verrichten voor het zonebeheer. Op grond van artikel 22.45 van dit omgevingsplan kan dan een rapport van een geluidonderzoek verlangd worden van de initiatiefnemer.

Deze verplichting geldt niet voor activiteiten op een gezoneerd industrieterrein waar geen activiteiten verricht worden of installaties gebruikt worden zoals bedoeld in het tweede lid. Deze activiteiten en grenzen zijn overgenomen uit de begripsbepaling inrichting Type A in artikel 1.2 van het voormalige Activiteitenbesluit milieubeheer. Onder het oude recht hoefde voor een inrichting Type A geen melding te worden gedaan. Voor de informatieplicht in dit artikel van het omgevingsplan is alleen gekeken naar die grenzen uit het oude begrip inrichting Type A die mede gesteld waren met het oogmerk om geluidhinder te voorkomen of beperken.

Artikel 22.61 lid 1

Ten minste vier weken voor het begin of wijziging van de activiteit moet het geluidonderzoek aan het bevoegd gezag versterkt worden. Behalve het geluidonderzoek moeten ook de gegevens zoals vermeld in artikel 22.46 worden verstrekt.

Artikel 22.62 lid 1

Deze paragraaf geldt voor activiteiten waarvoor waarden voor langtijdgemiddeld beoordelingsniveau ($L_{AR,LT}$) of het maximaal geluidsniveau (L_{Amax}) gesteld worden. Voor windturbines en buitenschietsbanen worden voor geluid andere waarden gesteld, namelijk voor L_{den} en L_{night} en geluid $B_{s,dan}$.

Artikel 22.62 lid 2

Deze paragraaf is niet van toepassing op geluid dat niet representatief is voor een activiteit. Uitgangspunt is dat elke activiteit onderdeel is van de representatieve bedrijfssituatie en het geluid van elke activiteit representatief geluid is. Niet representatief geluid is alleen het geluid door een uitzonderlijke bedrijfssituatie, dat in een maatwerkbesluit als zodanig is aangemerkt.

Het is aan het oordeel van het bevoegd gezag wat een uitzonderlijke bedrijfssituatie is. In paragraaf 4.2 van bijlage IVh van de Omgevingsregeling zijn richtlijnen gegeven die daarbij kunnen worden toegepast. Hiermee wordt – grofweg – de situatie uit het voormalige Activiteitenbesluit milieubeheer en de Handleiding meten en rekenen industrielawaai voortgezet dat incidentele bedrijfssituaties niet worden meegenomen bij het bepalen van het geluid. In het voormalige Activiteitenbesluit is een incidentele bedrijfssituatie een bedrijfssituatie waarvoor op grond van artikel 2.20, zesde lid, andere waarden zijn vastgesteld.

Voor het geluid dat niet representatief is voor een activiteit kan het bevoegd gezag als dat nodig is, wel regels stellen, bijvoorbeeld waarden, tijdstippen of werkwijzen voor de gebeurtenissen die het niet-representatieve geluid veroorzaken. Artikel 5.59 van het Bkl bepaalt namelijk dat het omgevingsplan erin moet voorzien dat ook het niet-representatieve geluid aanvaardbaar is.

Artikel 22.63 lid 1

Het eerste lid bepaalt hoeveel geluid toelaatbaar is op de gevel van een geluidgevoelig gebouw en komt overeen met de geluidnormen die in het voormalige Activiteitenbesluit milieubeheer stonden.

In de instructieregels van het Bkl zijn geen normen meer opgenomen voor het L_{Amax} in de dagperiode.

Artikel 22.63 lid 2

Het voormalige Activiteitenbesluit milieubeheer kende in artikel 2.17, derde lid, de regeling dat voor geluidgevoelige gebouwen op Activiteitenbesluit-bedrijventerreinen (geen gezoneerde industrieterreinen zijnde) het beschermingsniveau op de gevel 5 dB(A) lager ligt. Om te voorkomen dat activiteiten opeens niet meer aan de geluidwaarden voldoen, is deze regeling in het tweede lid van dit artikel overgenomen. In bijlage I bij de omgevingsplanregels van rechtswege is een begrip Activiteitenbesluit-bedrijventerrein opgenomen. Het Bkl biedt in artikel 5.65, tweede lid, voor zulke bedrijventerreinen de mogelijkheid om een 5 dB(A) hogere waarde te stellen.

Artikel 22.63 lid 3

In de instructieregels (artikel 5.65) van het Bkl zijn de geldende binnenwaarden opgenomen voor in- en aanpandige geluidgevoelige gebouwen. Deze komen, voor wat betreft het langtijdgemiddelde beoordelingsniveau, overeen met de waarden zoals deze op grond van het voormalige Activiteitenbesluit milieubeheer golden. In de instructieregels van het Bkl zijn geen waarden meer opgenomen voor het L_{Amax} in de dagperiode, en de waarden in de avondperiode zijn strenger dan onder het voormalige Activiteitenbesluit milieubeheer. Om te voorkomen dat in de transitieperiode andere waarden voor de activiteiten gaan gelden, zijn in dit artikel de waarden uit het voormalige Activiteitenbesluit milieubeheer overgenomen.

Artikel 22.63 lid 4

Het vierde lid gaat in op de piekgeluiden die veroorzaakt worden door het laden en lossen in de dagperiode. Laden en lossen valt via artikel 22.41 (algemeen toepassingsbereik) en artikel 22.56 (meerdere activiteiten beschouwen als één activiteit) onder de activiteit, en daarmee onder de geluidwaarden die in de tabellen zijn gesteld. Dat geldt dus ook voor laden en lossen dat op de openbare weg («in de onmiddellijke nabijheid van») plaatsvindt. Om te voorkomen dat in de periode waarin de gemeenten hun omgevingsplannen nog niet hebben aangepast aan de Omgevingswet, het overdag laden en lossen onder de norm voor het piekgeluid gaat vallen, is het vierde lid toegevoegd. Dit lid bepaalt uitdrukkelijk dat – net als onder het voormalige Activiteitenbesluit milieubeheer – voor het laden en lossen in de dagperiode geen geluidwaarden voor het piekgeluidniveau gelden. Ook het Bkl geeft geen afzonderlijke waarden voor de piekniveaus in de dagperiode, en dus ook niet voor de piekniveaus van het laden en lossen.

Artikel 22.64 Geluid: waarden voor geluidgevoelige gebouwen: tankstation

Dit artikel is een voortzetting van artikel 2.17, vierde lid, van het voormalige Activiteitenbesluit milieubeheer. Dit artikel geldt alleen voor bedrijven die uitsluitend of in hoofdzaak een inrichting voor verkoop van brandstoffen aan derden zijn. Door het vervangen van het begrip Wet milieubeheer- inrichting door activiteiten is het niet meer mogelijk gebruik te maken van dit zogenoemde hoofdzaakcriterium. Daarvoor is het tankstation nu omschreven als het bieden van gelegenheid voor het tanken van motorvoertuigen van derden. Hiermee is geen inhoudelijke wijziging beoogd.

Het Bkl gaat in de instructieregels niet meer uit van een apart geluidregime met afwijkende dagperioden voor tankstations. Wel zijn er op grond van de flexibiliteitsbepalingen van deze instructieregels mogelijkheden om in het omgevingsplan rekening te houden met de bijzondere kenmerken van het geluid bij een tankstation, zoals de pieken bij dichtslaan van autoportieren, als het geluid door een activiteit op geluidgevoelige gebouwen maar aanvaardbaar is en er voldaan wordt aan de grenswaarden in het Bkl. In dit artikel wordt het onder het voormalige Activiteitenbesluit milieubeheer geldende geluidregime overgenomen, zodat de geluidssituatie niet verandert zolang de gemeente nog geen nieuw omgevingsplan heeft vastgesteld.

Artikel 22.65 Geluid: waarden voor geluidgevoelige gebouwen: agrarische activiteit, niet zijnde een glastuinbouwbedrijf dat is gelegen in een glastuinbouwgebied

Dit artikel is een voortzetting van artikel 2.17, vijfde lid, van het voormalige Activiteitenbesluit milieubeheer.

Het begrip agrarische activiteiten wordt in dit omgevingsplan niet meer specifiek gedefinieerd. Het gaat om activiteiten die betrekking hebben op gewassen of landbouwhuisdieren voor zover deze geteeld of gekweekt respectievelijk gefokt, gemest, gehouden of verhandeld worden. Daaronder wordt ook verstaan agrarisch gemechaniseerd loonwerk zoals het uitvoeren van cultuurtechnische werken, mestdistributie, grondverzet of soortgelijke dienstverlening.

Dit artikel geldt alleen voor bedrijven of andere locaties waar uitsluitend of in hoofdzaak agrarische activiteiten of activiteiten die daarmee verband houden worden verricht. Door het vervangen van het Wet milieubeheer begrip inrichting door activiteiten is het niet meer mogelijk gebruik te maken van dit zogenoemde hoofdzaakcriterium. Daarvoor in de plaats wordt gesteld dat het moet gaan om een activiteit waarvan agrarische activiteiten de kern vormen. Hiermee is geen inhoudelijke wijziging beoogd.

In navolging van het voormalige Besluit landbouw milieubeheer en het voormalige Activiteitenbesluit milieubeheer worden voor de in het eerste lid genoemde activiteiten mobiele bronnen niet meegewogen bij het bepalen van het langtijdgemiddelde beoordelingsniveau. Daarom zijn de waarden in tabel 22.3.5, die zien op het langtijdgemiddelde beoordelingsniveau, alleen van toepassing op de vast opgestelde installaties en toestellen. De waarden voor maximale geluidsniveaus zijn van toepassing op alle bronnen: vast en mobiel.

Voor het geluid van deze mobiele installaties geldt alleen de specifieke zorgplicht. Voor agrarische bedrijven die bij inwerkingtreding van de Omgevingswet een omgevingsvergunning voor milieuactiviteiten hebben, blijven op grond van artikel 22.1, de voorschriften van de omgevingsvergunning gelden.

Belangrijke verschillen tussen dit artikel en de instructieregels voor geluid van het Bkl zijn:

- Dit artikel geeft standaard 5 dB(A) lagere geluidwaarden en afwijkende tijdsperioden voor agrarische activiteiten. De instructieregels van het Bkl kennen voor agrarische activiteiten niet standaard 5 dB(A) lagere geluidwaarden en ook geen afwijkende tijdsperioden. Het Bkl biedt wel de mogelijkheid om een agrarisch gebied aan te wijzen waar de toelaatbare waarde 5 dB(A) lager is.
- In dit artikel gelden de standaardwaarden niet voor mobiele installaties. De standaardwaarden van het Bkl gelden ook voor de mobiele installaties bij een agrarisch bedrijf als die vallen onder de representatieve bedrijfsituatie.
- Akkers en weilanden zijn voor de toepassing van dit artikel geen onderdeel van de activiteit. De instructieregels van het Bkl gaan over al het geluid van locatiegebonden activiteiten, als dat geluid representatief is voor die activiteit.

In dit artikel wordt het onder het voormalige Activiteitenbesluit milieubeheer geldende geluidregime overgenomen, zodat de geluidssituatie niet verandert zolang de gemeente nog geen nieuw deel van het omgevingsplan heeft vastgesteld

Artikel 22.66 Geluid: waarde voor geluidgevoelige gebouwen: glastuinbouwbedrijf binnen een glastuinbouwgebied

Dit artikel is een voortzetting van artikel 2.17, zesde lid van het voormalige Activiteitenbesluit milieubeheer.

De begrippen glastuinbouwbedrijf en glastuinbouwgebied worden in dit omgevingsplan niet meer specifiek gedefinieerd. Het gaat dan respectievelijk om een activiteit die in de kern bestaat uit het in een kas telen van gewassen en een cluster aaneengesloten percelen voor glastuinbouwbedrijven.

De instructieregels van het Bkl kennen voor geluid door glastuinbouwbedrijven niet standaard 5 dB(A) lagere geluidwaarden en ook geen afwijkende tijdsperioden. Het Bkl biedt wel de mogelijkheid om een agrarisch gebied aan te wijzen waar de toelaatbare waarde 5 dB(A) lager is. In dit artikel wordt het onder het voormalige Activiteitenbesluit milieubeheer geldende geluidregime overgenomen, zodat de geluidsituatie niet verandert zolang de gemeente nog geen nieuw omgevingsplan heeft vastgesteld.

Artikel 22.67 Geluid: waarden bij of krachtens een voor inwerkingtreding van de Omgevingswet vastgestelde gemeentelijke verordening

In artikel 2.17, zevende lid, juncto 2.17a, vijfde lid, en de artikelen 2.18, vijfde lid, en 2.19a, tweede lid, van het voormalige Activiteitenbesluit milieubeheer stond een mogelijkheid om bij of krachtens een gemeentelijke verordening hogere of lagere normen te laten gelden, dan de standaardnormen. Op grond van artikel 8.2.2 van het Invoeringsbesluit Omgevingswet blijven die regels zoals opgenomen in een gemeentelijke verordening (in veel gevallen in de Algemene Plaatselijke Verordening) nog gelden. Artikel 22.67 van dit omgevingsplan zorgt ervoor dat de waarden uit die verordening, voorrang hebben op de waarden zoals opgenomen in dit (tijdelijk deel) van het Omgevingsplan.

Artikel 22.68 Geluid: waarden op drijvende woonfunctie voor 1 juli 2012

Dit artikel is een voortzetting van het overgangsrecht voor ligplaatsen, zoals was opgenomen in artikel 2.17, vierde lid, onder d, vijfde lid, onder f, en het zesde lid, onder d, van het voormalige Activiteitenbesluit milieubeheer.

Het in de artikelen 22.63, eerste lid, 22.64, eerste lid, 22.65, eerste lid en 22.66, eerste lid opgenomen langtijdgemiddelde beoordelingsniveau en het maximaal geluidsniveau wordt verhoogd met 5 dB(A). Deze verhoging geldt voor drijvende woonschepen die als zodanig voor 1 juli 2012 in dit omgevingsplan zijn toegelaten en voor drijvende woonfuncties die voor 1 juli 2012 waren opgenomen in een gemeentelijke verordening en nadien, maar voor 1 juli 2022, alsnog zijn opgenomen in een omgevingsplan.

Artikel 22.69 Geluid: eerbiedigende werking

Deze bepaling geldt ter vervanging van artikel 2.17a van het voormalige Activiteitenbesluit milieubeheer. In de meeste algemene maatregelen van bestuur op grond van het vervallen artikel 8.40 Wet milieubeheer, zoals het Besluit horeca-, sport- en recreatie-inrichtingen milieubeheer, was een overgangsbepaling opgenomen die teruggreep op zogenaamde «8.40-AMvB's» die daarvoor in werking waren. Dit lid is van toepassing op activiteiten die worden verricht op de locatie van inrichtingen die onder de werking van die oudere besluiten vielen. Voor deze activiteiten worden de waarden in tabel 22.3.1 (standaard) en tabel 22.3.7 (glastuinbouwbedrijf binnen een glastuinbouwgebied) met 5 dB(A) verhoogd, tenzij voordien volgens een milieuvergunning lagere waarden golden. Overigens wordt in artikel 2.17a, eerste tot en met derde lid, van het voormalige Activiteitenbesluit milieubeheer abusievelijk verwezen naar artikel 2.17, in plaats van artikel 2.17a.

Artikel 22.70 Geluid: buiten beschouwing laten van geluidbronnen

Dit artikel is een voortzetting van artikel 2.18, eerste tot en met vierde lid, van het voormalige Activiteitenbesluit milieubeheer.

Artikel 22.70 lid 1

onderdeel a

Net als in artikel 5.73, eerste lid, onder a, van het Bkl is bepaald dat de geluidwaarden die in het omgevingsplan zijn opgenomen geen betrekking hebben op het geluid van de spoedeisende inzet van hulpvoertuigen. Dat geldt voor het gemiddelde geluidniveau en voor het maximale geluidniveau. Deze uitzondering geldt alleen voor de spoedeisende inzet en dus niet voor het geluid als gevolg van niet-spoedeisende inzet van hulpvoertuigen of bijvoorbeeld het onderhouden en testen van die voertuigen.

Anders dan in artikel 2.22 van het voormalige Activiteitenbesluit milieubeheer, gaat deze omgevingsplanregel ook over geluid van traumahelikopters en over het Langtijdgemiddelde beoordelingsniveau $L_{Ar,LT}$.

De mogelijkheid om met maatwerkvoorschriften gebruiksregels op te nemen geldt niet voor de inzet van motorvoertuigen of helikopters voor spoedeisende medische hulpverlening, ongevallenbestrijding, brandbestrijding, gladheidbestrijding en het vrijmaken van de weg na een ongeval. Zie de toelichting bij de artikelen 5.71 en 5.72 van het Bkl voor een verduidelijking.

Op grond van artikel 2.22, tweede lid van het voormalige Activiteitenbesluit milieubeheer was het mogelijk om maatwerkvoorschriften te stellen over te treffen technische en organisatorische maatregelen bij het uitrukken van motorvoertuigen voor ongevallenbestrijding, spoedeisende medische hulpverlening, brandbestrijding of gladheidbestrijding en het vrijmaken van de weg na een ongeval. Dit is dus veranderd in de instructieregels van het Bkl en deze omgevingsplanregels van rijkswege.

Bij het toedelen van functies aan locaties betreft de gemeenteraad wel al het geluid vanwege de toegelaten activiteiten bij de vraag of het geluidniveau op een bepaalde locatie aanvaardbaar is. Het feit dat er in het omgevingsplan, maatwerkvoorschrift of omgevingsvergunning geen waarden of maatregelen mogen worden opgenomen voor het geluid van de spoedeisende inzet van hulpvoertuigen, betekent dus niet dat die geluidbronnen bij de toepassing van artikel 5.59, eerste lid, van het Bkl buiten beschouwing mogen blijven.

onderdelen b tot en met e

Voor onversterkt stemgeluid geldt dat de omgevingsplanregels van rijkswege geen verandering teweegbrengen ten opzichte van de situatie onder het voormalige Activiteitenbesluit milieubeheer. Dit betekent dat het stemgeluid afkomstig van bijvoorbeeld onverwarmde of onoverdekte terrassen, schoolpleinen en sportvelden, buiten beschouwing wordt gelaten bij het beoordelen van de geluidwaarden veroorzaakt door een activiteit.

Op grond van de instructieregel in artikel 5.73 van het Bkl, moet onversterkt stemgeluid vaker buiten beschouwing worden gelaten dan onder het voormalige Activiteitenbesluit milieubeheer en in deze omgevingsplanregels van rijkswege. Op grond van de instructieregel wordt onversterkt menselijk stemgeluid buiten beschouwing gelaten, tenzij het muziekgeluid is of daarmee vermengd is.

onderdeel f

Voor geluid voor het oproepen tot het belijden van godsdienst of levensovertuiging geldt dat de omgevingsplanregels van rijkswege geen verandering teweegbrengen ten opzichte van de situatie onder het voormalige Activiteitenbesluit milieubeheer.

In de Grondwet is bepaald dat iedereen het recht heeft zijn godsdienst of levensovertuiging individueel of in gemeenschap met anderen vrij te belijden. Wel kunnen volgens de Grondwet regels worden gesteld ter bescherming van de gezondheid, in het belang van het verkeer en ter bestrijding of voorkoming van wanordelijkheden.

onderdelen g en h

Bij het traditioneel ten gehore brengen van muziek tijdens het hijsen en strijken van de nationale vlag bij zonsopkomst en zonsondergang bij militaire inrichtingen en het ten gehore brengen van muziek vanwege het oefenen door militaire muziekkorpsen in de buitenlucht kan soms niet worden voldaan aan de waarden uit de artikelen in deze paragraaf. Bij het ten gehore brengen van muziekgeluid in de buitenlucht is het doorgaans niet mogelijk om maatregelen te treffen ter beperking van de geluidsemissie. Omdat het onwenselijk is deze activiteiten onmogelijk te maken, worden ze bij het bepalen van de geluidsniveaus buiten beschouwing gelaten.

onderdelen i en j

Voor onversterkte muziek en traditioneel schieten geldt dat de omgevingsplanregels van rijkswege geen verandering teweegbrengen ten opzichte van de situatie onder het voormalige Activiteitenbesluit milieubeheer. Dit betekent dat onversterkte muziek en traditioneel schieten buiten beschouwing wordt gelaten, tenzij anders is bepaald in een Algemene Plaatselijke Verordening.

In de instructieregels van het Bkl wordt geen onderscheid meer gemaakt tussen versterkte en onversterkte muziek, wat betekent dat onder het Bkl, anders dan onder het oude recht, onversterkte muziek wél onder de standaardwaarden voor geluid valt. Het Bkl biedt wel de flexibiliteit om bijvoorbeeld alsnog een

splitsing aan te brengen tussen versterkte en onversterkte muziek. Deze flexibiliteit geldt ook voor traditioneel schieten.

Artikel 22.71 Geluid: waar waarden gelden voor een activiteit op een gezoneerd industrieterrein

Dit artikel is een voortzetting van artikel 2.17, tweede lid, van het voormalige Activiteitenbesluit milieubeheer. De aanvullende eis van 50 dB(A) op 50 m geldt altijd, ongeacht of er een geluidgevoelig gebouw (buiten het gezoneerd industrieterrein) op minder dan 50 m vanaf de begrenzing van de locatie waarop de activiteit wordt verricht, is gelegen.

Artikel 22.72 Geluid: maatregelen of voorzieningen bij stomen van grond

Dit artikel is een voortzetting van artikel 2.18, zesde tot en met achtste lid, van het voormalige Activiteitenbesluit milieubeheer.

Het geluid dat wordt veroorzaakt door het stomen van grond met een installatie van derden wordt buiten beschouwing gelaten bij het bepalen van het langtijdgemiddelde beoordelingsniveau. In bedrijven waar het systeem van substraatteelt niet wordt toegepast, maar waar in de grond wordt geteeld, moet op gezette tijden ontsmetting van de grond plaatsvinden. Dit geschiedt door de grond te stomen. Grondstomen vindt niet vaker dan enkele keren per jaar plaats. De frequentie hangt af van het te telen gewas. Gelet op de frequentie van het grondstomen en het feit dat het een activiteit is die door derden wordt uitgevoerd, kan deze activiteit niet worden beschouwd als een representatieve bedrijfssituatie zoals bedoeld in de «Handleiding meten en rekenen industrielawaai». Daarom blijft bij het bepalen van de langtijdgemiddelde beoordelingsniveaus, bedoeld in artikel 22.63, het door deze activiteit veroorzaakte geluid buiten beschouwing. Het grondstomen wordt in de regel uitgevoerd door gespecialiseerde bedrijven. Deze bedrijven plaatsen tijdelijk een mobiele installatie bij het tuinbouwbedrijf. Als het grondstomen met een eigen ketelinstallatie plaatsvindt, wordt het wel meegeteld bij het bepalen van de langtijdgemiddelde beoordelingsniveaus omdat die installatie een vast onderdeel is van de activiteit, vaker kan worden gebruikt en door degene die de activiteit verricht zodanig kan worden aangepast dat het geluid gereduceerd wordt.

Omdat het grondstomen dat plaatsvindt met een installatie van derden buiten beschouwing blijft bij het bepalen van de langtijdgemiddelde beoordelingsniveaus, moeten maatregelen of voorzieningen getroffen worden om de geluidhinder zo veel mogelijk te reduceren. De maatregelen of voorzieningen zijn in het tweede lid omschreven. Op grond van artikel 22.45 kan het bevoegd gezag maatwerkvoorschriften stellen, waarmee de maatregelen of voorzieningen meer specifiek kunnen worden ingevuld.

Artikel 22.73 Geluid: festiviteiten

In artikel 2.21, tweede lid, van het voormalige Activiteitenbesluit milieubeheer stond ook een bevoegdheid voor gemeenten om bij of krachtens een gemeentelijke verordening voorwaarden te verbinden aan festiviteiten om geluidhinder te beperken of te voorkomen. Deze regels in een gemeentelijke verordening blijven na inwerkingtreding van de Omgevingswet gelden op grond van artikel 8.2.2 van het Invoeringsbesluit Omgevingswet. Ook na de inwerkingtreding van de Omgevingswet mag de gemeente voorwaarden verbinden aan festiviteiten in dit omgevingsplan of een gemeentelijke verordening.

Artikel 22.74 Geluid: meet- en rekenbepalingen

In het voormalige Activiteitenbesluit milieubeheer werd voor de manier van meten van – en rekenen met industrielawaai, verwezen naar de Handleiding meten en rekenen industrielawaai. Deze Handleiding meten en rekenen industrielawaai is nu verwerkt in de Omgevingsregeling. Deze meet- en rekenvoorschriften voor geluid blijven landelijk geregeld op grond van artikel 4.1, tweede lid, van de Omgevingswet. In dit omgevingsplan hoeven dus in principe geen verwijzingen opgenomen te worden naar deze meet- en rekenvoorschriften. Dit is hier wel gedaan voor de leesbaarheid van de regelgeving. In de Omgevingsregeling zijn deze meet- en rekenbepalingen voor geluid opgenomen in paragraaf 6.2.1.

Artikel 22.75 Toepassingsbereik

Deze paragraaf is een voortzetting van de regeling voor geluid veroorzaakt door windturbines uit paragraaf 3.2.3 van het voormalige Activiteitenbesluit milieubeheer.

Deze paragraaf is niet van toepassing op nieuwe windparken met 3 of meer windturbines.

Artikel 22.76 Geluid: waarden windturbines

In het voormalige Activiteitenbesluit milieubeheer stonden hele concrete maatwerkmogelijkheden voor geluid van windturbines. Die mogelijkheden zijn er nu op grond van de maatwerkmogelijkheid van artikel 22.45 van dit omgevingsplan. Die mogelijkheden worden begrensd door onder andere de instructieregels van het Bkl.

Artikel 22.77 Registratie gegevens windturbines

Dit artikel is een voortzetting van artikel 3.14e van de voormalige Activiteitenregeling milieubeheer.

Die ministeriële regeling bevatte in de artikelen 3.14a tot en met 3.14d ook veel gedetailleerde regels over de wijze van meten en rekenen van het geluid door windturbines. Deze regels staan niet in dit omgevingsplan maar zijn opgenomen in de Omgevingsregeling. Een geluidonderzoek voor windturbines wordt wel in dit omgevingsplan voorgeschreven in artikel 22.60.

Artikel 22.78 Geluid: meet- en rekenbepalingen

In het voormalige Activiteitenbesluit milieubeheer werd voor de manier van meten van – en rekenen met industriëlawaai, verwezen naar de Handreiking meten en rekenen industriëlawaai. Deze Handreiking meten en rekenen industriëlawaai is nu verwerkt in de Omgevingsregeling. Deze meet- en rekenvoorschriften voor geluid blijven landelijk geregeld op grond van artikel 4.1, tweede lid, van de Omgevingswet. In dit omgevingsplan hoeven dus in principe geen verwijzingen opgenomen te worden naar deze meet- en rekenvoorschriften. Dit is hier wel gedaan voor de leesbaarheid van de regelgeving. In de Omgevingsregeling zijn deze meet- en rekenbepalingen voor geluid opgenomen in paragraaf 6.2.1.

Artikel 22.79 Toepassingsbereik

De regeling voor buitenschietsbanen in het voormalige Activiteitenbesluit milieubeheer is overgenomen in de omgevingsplanregels van rijkswege. Hierdoor ontstaat bij de invoering van de Omgevingswet geen rechtvacuüm voor buitenschietsbanen. Hoewel het toepassingsbereik in dit artikel iets anders wordt verwoord dan onder het voormalige Activiteitenbesluit milieubeheer het geval was, is geen beleidswijziging beoogd. Hieronder vallen dus nog steeds de civiele en militaire schietsbanen, en het kleiduivenschiets, dat ook een civiele buitenschietsbaan is waar met vuurwapens wordt geschoten. Daarnaast is het toepassingsbereik uitgebreid met militaire springterreinen. Geluid door militaire springterreinen werd onder het oude recht geregeld in de omgevingsvergunning voor milieu. In de Beleidsregel schietlawaai defensie terreinen staat een beoordelingswijze die overeenkomt met de beoordelingswijze voor buitenschietsbanen.

Artikel 22.80 Geluid: waarden buitenschietsbanen

In bijlage I bij het Bkl wordt het geluid $B_{s,dan}$ gedefinieerd als: geluid op een plaats over alle dag-, avond- en nachtperiodes van een jaar, berekend in overeenstemming met de bij ministeriële regeling aangewezen berekeningsmethode voor schietgeluid.

Artikel 22.81 Registratie gegevens buitenschietsbanen

Dit artikel is een voortzetting van artikel 3.118a van de voormalige Activiteitenregeling milieubeheer.

Die ministeriële regeling bevatte in artikel 3.118 ook gedetailleerde regels over de wijze van meten en rekenen van het geluid bij buitenschietsbanen. Deze regels staan niet in dit omgevingsplan maar zijn opgenomen in de Omgevingsregeling.

In dit artikel is een registratieverplichting opgenomen. Aangezien het door de vele overdrachtsgegevens die deel uitmaken van de rekenmethodiek nauwelijks mogelijk is controlemetingen uit te voeren, wordt door de handhavende instanties gebruik gemaakt van het geregistreerde aantal schoten, het kaliber van de verschoten munitie en de dagdelen waarin deze verschoten is. Deze parameters komen overeen met die van het geluidonderzoek dat is voorgeschreven op grond van artikel 22.60 van dit omgevingsplan. Op deze wijze is bestuursrechtelijk toezicht mogelijk van de akoestische belasting op de omgeving.

In de Omgevingsregeling zijn deze meet- en rekenbepalingen voor geluid voor buitenschietsbanen opgenomen in artikel 6.9.

Artikel 22.82 Geluid: meet- en rekenbepalingen

In het voormalige Activiteitenbesluit milieubeheer werd voor de manier van meten van – en rekenen met industrielawaai verwezen naar de Handreiking meten en rekenen industrielawaai. Deze Handreiking meten en rekenen industrielawaai is nu verwerkt in de Omgevingsregeling. Deze meet- en rekenvoorschriften voor geluid blijven landelijk geregeld op grond van artikel 4.1, tweede lid, van de Omgevingswet. In dit omgevingsplan hoeven dus in principe geen verwijzingen opgenomen te worden naar deze meet- en rekenvoorschriften. Dit is hier wel gedaan voor de leesbaarheid van de regelgeving. In de Omgevingsregeling staan deze meet- en rekenbepalingen voor geluid in paragraaf 6.2.1.

Artikel 22.83 lid 1

Deze paragraaf is van toepassing op de trillingen door een activiteit, in een trillinggevoelige ruimte van een trillinggevoelig gebouw. Dit artikel geldt alleen voor activiteiten die ook onder het algemene toepassingsbereik van deze afdeling voor milieubelastende activiteiten, bedoeld in artikel 22.41 vallen. Dat algemene toepassingsbereik probeert het oude begrip Wet milieubeheer-inrichting grotendeels te dekken. Zie daarover meer in de toelichting bij artikel 22.41. De trillingvoorschriften van het voormalige Activiteitenbesluit milieubeheer waren alleen van toepassing op deze Wet milieubeheer-inrichtingen. Deze paragraaf is alleen van toepassing op activiteiten die trillingen in een frequentie van 1 tot 80 Hz veroorzaken. Dat bleek onder het Activiteitenbesluit milieubeheer impliciet door de verwijzing naar normwaarden in de Meet- en beoordelingsrichtlijn B «Hinder voor personen» van de Stichting Bouwresearch.

De trillingparagraaf uit het voormalige Activiteitenbesluit milieubeheer was niet van toepassing op vergunningplichtige inrichtingen. Deze paragraaf van dit omgevingsplan is wel van toepassing op vergunningplichtige milieubelastende activiteiten. Voor vergunningplichtige milieubelastende activiteiten werden voor de inwerkingtreding van de Omgevingswet, soms trillingnormen of andere voorschriften ter beperking van trillinghinder opgenomen in de omgevingsvergunning voor milieubelastende activiteiten. Deze bestaande vergunningvoorschriften blijven op grond van artikel 4.13 van de Invoeringswet Omgevingswet gelden en hebben op grond van artikel 22.1, tweede lid van dit omgevingsplan voorrang op de regels voor trillingen in deze paragraaf van dit omgevingsplan.

Onder het voormalige Activiteitenbesluit milieubeheer werd bij de bescherming tegen trillinghinder verwezen naar de begrippen «geluidgevoelige ruimten» en «verblijfsruimten», bedoeld in de voormalige Wet geluidhinder. Het Bkl bevat eigen begrippen «trillinggevoelige gebouwen» en «trillinggevoelige ruimten». Deze gelden op grond van artikel 1.1, eerste lid, van dit omgevingsplan.

Overigens is het begrip trillinggevoelige ruimte in het Bkl wel anders gedefinieerd dan een geluidgevoelige ruimte in de voormalige Wet geluidhinder en het voormalige Activiteitenbesluit milieubeheer. Zo heeft de oude regelgeving het over een keuken van ten minste 11 m². Die ondergrens van 11 m² vervalt. Een trillinggevoelige ruimte wordt gedefinieerd als een verblijfsruimte of verblijfsgebied van een aangegeven gebruiksfunctie. In de praktijk kunnen dus kleine verschillen optreden. Als dit bij toepassing van de omgevingsplanregels van rijkswege in een concreet geval een probleem oplevert, dan kan dit opgelost worden met maatwerkvoorschriften.

Artikel 22.83 lid 2

onderdeel b

Met dit artikel wordt bepaald dat deze paragraaf niet geldt voor trillingen in een trillinggevoelig gebouw dat tijdelijk is toegelaten.

Artikel 22.84 Toepassingsbereik: eerbiedigende werking

In artikel 22.83, tweede lid, onder b is de uitzondering opgenomen dat deze paragraaf niet geldt voor trillingen in een trillinggevoelig gebouw dat is toegelaten voor een duur van niet meer dan 10 jaar.

Op grond van dit artikel, geldt die uitzondering alleen voor een trillinggevoelig gebouw dat na de inwerkingtreding van de Omgevingswet is toegelaten voor een duur van niet meer dan 10 jaar, waarbij getoetst is aan de kwalitatieve norm «aanvaardbaar» uit artikel 5.83, tweede lid, van het Bkl.

Artikel 22.85 Trillingen: meerdere activiteiten beschouwen als een activiteit

Onder het voormalige Activiteitenbesluit milieubeheer golden de trillingnormen voor de gehele inrichting in de zin van de Wet milieubeheer. Dus voor het samenstel van activiteiten die binnen de inrichting plaatsvonden. Deze bepaling beoogt hetzelfde. Wanneer op een locatie meerdere, onderling samenhan-

gende activiteiten worden verricht, gelden de waarden voor trillingen voor dit samenstel van activiteiten. Dit is bijvoorbeeld aan de orde als de activiteiten behoren tot een bedrijf. Dit artikel geeft aan welke clustering van activiteiten als één activiteit beschouwd moet worden. Dit kunnen twee milieubelastende activiteiten zijn die elkaar functioneel ondersteunen. Uit de systematiek van het Bal volgt al dat een milieubelastende activiteit die is aangewezen in de paragrafen 3.3 tot en met 3.11, bestaat uit de kernactiviteit, inclusief functioneel ondersteunende activiteiten. Dit is ook zo als die functioneel ondersteunende activiteiten zelf ook als milieubelastende activiteit in hoofdstuk 3 aangewezen zijn. Ook twee of meer milieubelastende activiteiten op één locatie die rechtstreeks met elkaar samenhangen en met elkaar in technisch verband staan worden op grond van dit artikel beschouwd als één activiteit.

De inhoud van dit artikel wijkt af van artikel 5.82 in het Bkl. Dit is gedaan om de omgevingsplanregels van rijkswege beter aan te laten sluiten bij de situatie zoals die was onder het oude recht.

Deze bepaling beoogt niet het algemene toepassingsbereik van deze afdeling, bedoeld in artikel 22.41, uit te breiden. Deze bepaling trekt een activiteit, zoals bijvoorbeeld landbouwvoertuigen op de weg, niet alsnog «binnen» de activiteit.

Artikel 22.86 Trillingen: functionele binding

Dit artikel bepaalt dat de waarden voor trillingen niet van toepassing zijn op trillingen door een activiteit in een trillinggevoelige ruimte van een trillinggevoelig gebouw dat functioneel verbonden is met de activiteit.

Dit artikel sluit aan bij artikel 5.84 van het Bkl.

Artikel 22.87 Trillingen: voormalige functionele binding

Dit artikel bepaalt dat de waarden voor trillingen in een trillinggevoelige ruimte van een trillinggevoelig gebouw dat voorheen onderdeel was van een Wet milieubeheer-inrichting of functioneel verbonden was met een agrarische activiteit, niet gelden voor trillingen door die agrarische activiteit in dat trillinggevoelige gebouw.

Het gebouw blijft wel beschermd tegen trillingen, veroorzaakt door andere omliggende activiteiten.

Onderdeel a

Onderdeel a regelt dit voor zogenaamde «plattelandswoningen» die in het tijdelijke deel van het omgevingsplan als zodanig zijn aangewezen. Dit was onder het oude recht bepaald in de voormalige Wet algemene bepalingen omgevingsrecht (artikel 1.1a) en het voormalige Activiteitenbesluit milieubeheer (artikel 1.3c).

Onderdeel b

Onderdeel b regelt dit voor trillingen door een agrarische activiteit, voor een gebouw met een voormalige functionele binding in het nieuwe deel van het omgevingsplan.

In een situatie als bedoeld onder b wordt in het omgevingsplan of in de omgevingsvergunning voor een omgevingsplanactiviteit, voor de woning waar het om gaat (of ander trillinggevoelig gebouw), bepaald dat deze woning geen bescherming geniet via waarden tegen trillinghinder door de agrarische activiteit waarmee de woning voorheen was verbonden.

Onderdeel b van deze bepaling voorziet erin dat de waarden voor trillingen uit dit omgevingsplan, die gelden voor de agrarische activiteit, ook daadwerkelijk niet gaan gelden in de trillinggevoelige ruimten van de naastgelegen woning die nu geen functionele binding meer heeft.

Dit artikel past binnen de mogelijkheden van artikel 5.85 van het Bkl.

Voor een uitgebreidere toelichting wordt verwezen naar de toelichting bij artikel 5.85 van het Bkl en paragraaf 2.3.8, onder «Voormalige bedrijfswoningen», en paragraaf 8.1.3 onder «Functioneel verbonden en functioneel ondersteunende gebouwen en locaties», van het algemeen deel van de nota van toelichting bij het Bkl.

Artikel 22.88 Trillingen: waarden voor continue trillingen

Over de verhouding tussen de standaardwaarde A1 enerzijds en standaardwaarden A2 en A3 anderzijds wordt het volgende opgemerkt. Bij de continue trillingen moet in eerste instantie worden voldaan aan

waarde A1 wat betreft het maximaal optredende trillingniveau (uitgedrukt als trillingssterkte V_{\max}). Als daar niet aan kan worden voldaan, mag het maximaal optredende trillingniveau weliswaar hoger zijn dan waarde A1, namelijk A2, maar dan moet het gemiddelde trillingniveau (uitgedrukt als trillingssterkte V_{per}) wel onder een bepaalde waarde (A3) blijven. Met andere woorden: er wordt voldaan aan de waarden als:

- de waarde van de maximale trillingssterkte in een ruimte (V_{\max}) kleiner is dan A1, of als
- de waarde van de maximale trillingssterkte in een ruimte (V_{\max}) kleiner is dan A2 waarbij de trillingssterkte over de beoordelingsperiode voor deze ruimte (V_{per}) kleiner is dan A3.

Deze systematiek is een voortzetting van die onder het voorheen geldende recht. In artikel 2.23 van het voormalige Activiteitenbesluit milieubeheer werd verwezen naar tabel 2 van de Meet- en beoordelingsrichtlijn voor trillingen, deel B. Dat is de richtlijn Meet- en beoordelingsrichtlijnen voor trillingen, deel B «Hinder voor personen in gebouwen» van de Stichting Bouwresearch Rotterdam. De waarden voor continue trillingen zijn ontleend aan tabel 2 van deze richtlijn.

Degene die de activiteit verricht waardoor continue trillingen worden veroorzaakt, heeft dus de keuze tussen voldoen aan de waarden onder A1, of aan de waarden onder A2 én A3 zoals opgenomen in dit omgevingsplan.

Artikel 22.89 Trillingen: meet- en rekenbepalingen

Deze meet- en rekenvoorschriften voor trillingen worden landelijk geregeld op grond van artikel 4.1, tweede lid, van de Omgevingswet. In dit omgevingsplan zijn dus in principe geen verwijzingen nodig naar deze meet- en rekenvoorschriften. Dit is in dit geval wel gedaan voor de leesbaarheid van de regelgeving. In artikel 6.11 van de Omgevingsregeling staan deze meet- en rekenbepalingen voor trillingen.

Paragraaf 22.3.6 Geur

In paragraaf 22.3.6 wordt qua vorm zoveel mogelijk aangesloten bij die van de instructieregels in paragraaf 5.1.4.6 van het Bkl. Materieel zijn de artikelen uit deze paragraaf gelijkwaardig aan die in het voormalige Activiteitenbesluit milieubeheer.

Artikel 22.90 lid 1

Deze paragraaf is van toepassing op geur door alle milieubelastende activiteiten die onder het algemeen toepassingsbereik, bedoeld in artikel 22.41, van dit omgevingsplan vallen.

Deze paragraaf is van toepassing op de geur door een activiteit op een geurgevoelig object.

Uit de begripsomschrijving in bijlage I bij dit omgevingsplan volgt dat een geurgevoelig object is:

1. een geurgevoelig object zoals bedoeld in het voormalige Activiteitenbesluit milieubeheer en de voormalige Wet geurhinder en veehouderij; en
2. een geurgevoelig gebouw dat nog niet aanwezig is maar op grond van dit omgevingsplan of een omgevingsvergunning voor een omgevingsplanactiviteiten mag worden gebouwd.

Het begrip geurgevoelig gebouw is omschreven in artikel 5.91 van het Bkl.

Het begrip geurgevoelig object is anders dan het begrip geurgevoelig gebouw in het Bkl. Meer uitleg over het verschil tussen de twee begrippen staat in de toelichting op het begrip geurgevoelig object zoals opgenomen in bijlage I bij dit omgevingsplan.

Het Bkl biedt wel de flexibiliteit om het begrip geurgevoelig gebouw uit te breiden naar gebouwen die nu ook vallen onder het begrip geurgevoelig object. Het gaat hierbij om gebouwen waar hoofdzakelijk sprake is van verblijf van mensen.

Artikel 22.90 lid 2

Dit artikel sluit aan bij artikel 5.90 van het Bkl. Daarin zijn geurgevoelige gebouwen die zijn toegelaten voor de duur van niet meer dan tien jaar, uitgesloten van het toepassingsbereik van de bepalingen over geur in dat besluit.

Artikel 22.91 lid 1

In artikel 5.90 van het Bkl zijn geurgevoelige gebouwen die zijn toegelaten voor de duur van niet meer dan tien jaar, uitgesloten van het toepassingsbereik van de bepalingen over geur in dat besluit. In het

voormalige Activiteitenbesluit milieubeheer kregen deze gebouwen dezelfde bescherming tegen geurhinder als alle andere geurgevoelige objecten.

Dit artikellid zorgt ervoor dat de tijdelijke geurgevoelige objecten die toegelaten zijn op grond van het recht zoals dat gold vóór de inwerkingtreding van de Omgevingswet, wel bescherming in de vorm van geurwaarden en afstandseisen blijven houden. Dit tot het moment dat bij:

- het vaststellen van het nieuwe deel van dit omgevingsplan; of
- het verlenen van een omgevingsvergunning voor een buitenplanse omgevingsplanactiviteit;

beoordeeld is dat de situatie ook zonder geldende waarde of afstanden voor geur op het tijdelijke geurgevoelige gebouw aanvaardbaar is.

Artikel 22.91 lid 2

Onderdeel b van het tweede lid gaat over geprojecteerde en in aanbouw zijnde geurgevoelige gebouwen die op grond van het recht zoals dat gold vóór de inwerkingtreding van de Omgevingswet toegelaten zijn. Deze gebouwen krijgen op grond van dit onderdeel geen bescherming voor geur. Het voormalige Activiteitenbesluit milieubeheer bood namelijk geen bescherming voor geur aan geplande, maar nog te bouwen gebouwen.

Schema: of waarden of afstanden voor geur gelden bij geprojecteerde of in aanbouw zijnde geluidgevoelige gebouwen of tijdelijke geurgevoelig gebouwen of objecten

Geurgevoelig gebouw of object	Activiteit
op grond van het oude recht (in het tijdelijke deel van het omgevingsplan), toegelaten maar nog niet gebouwd	de waarden en afstanden voor geur zijn niet van toepassing
in het nieuwe deel van het omgevingsplan, toegelaten maar nog niet gebouwd	de waarden en afstanden voor geur zijn wel van toepassing
geurgevoelig object dat op grond van het oude recht (in het tijdelijke deel van het omgevingsplan) is toegelaten voor een duur van niet meer dan tien jaar.	de waarden en afstanden voor geur zijn wel van toepassing
geurgevoelig gebouw dat in het nieuwe deel van het omgevingsplan is toegelaten voor een duur van niet meer dan tien jaar.	de waarden en afstanden voor geur zijn niet van toepassing

Artikel 22.92 Geur: waar waarden en tot waar afstanden gelden

Dit artikel regelt waar de waarden of afstanden gelden die voor geur door een activiteit op een geurgevoelig object gelden. Als het geurgevoelige gebouw al gerealiseerd is, gelden de waarden of afstanden op of tot de gevel van het geurgevoelige gebouw (onderdeel a). Als het geurgevoelige gebouw nog niet gerealiseerd is, gelden de waarden of afstanden op of tot de plaats waar de gevel van het geurgevoelige gebouw mag worden gerealiseerd (onderdeel b).

Voor woonwagens en woonschepen geldt dat, anders dan bij andere geurgevoelige objecten, de waarden gelden op een begrenzing van de locatie. De woonwagen en het woonschip wordt dus niet zelf beschermd, maar de locatie waarop de woonwagen of het woonschip geplaatst kan worden. Dit heeft te maken met de verplaatsbaarheid van de woonwagen en het woonschip binnen de locatie en de lagere eisen aan de gevels van zulke gebouwen.

Dit artikel sluit aan bij de artikelen 5.93 en 5.94 van het Bkl.

Artikel 22.93 Geur: functionele binding

Dit artikel bepaalt dat de waarden voor geur niet van toepassing zijn op de geur door een activiteit op een geurgevoelig object dat een functionele binding heeft met die activiteit. Dit artikel sluit aan bij artikel 5.95 van het Bkl.

Artikel 22.94 Geur: voormalige functionele binding

Dit artikel bepaalt dat voor een geurgevoelig object dat voorheen onderdeel was van de Wet milieubeheer-inrichting of functioneel verbonden was met een agrarische activiteit, de afstanden en waarden voor geur door die agrarische activiteit niet gelden. Het gebouw blijft wel beschermd tegen geur, veroorzaakt door andere omliggende bedrijven.

Onderdeel a

Onderdeel a regelt dat de afstanden en waarden voor geur door een activiteit niet gelden voor de zogenaamde «plattelandswoningen» die in het tijdelijke deel van het omgevingsplan als zodanig zijn aangegeven. Dit was onder het oude recht bepaald in de bepalingen van de voormalige Wet geurhinder en veehouderij (artikel 2, derde lid) en het voormalige Activiteitenbesluit milieubeheer (artikel 1.3c).

Onderdeel b

Onderdeel b regelt dat de afstanden en waarden voor geur voor een agrarische activiteit niet gelden voor een gebouw met een voormalige functionele binding in het nieuwe deel van het omgevingsplan.

Dit betekent dat in dit omgevingsplan of in de omgevingsvergunning voor een omgevingsplanactiviteit, voor de woning waar het om gaat (of ander geurgevoelig gebouw), wordt bepaald dat deze woning geen bescherming krijgt tegen geurhinder door de agrarische activiteit waarmee de woning voorheen was verbonden, via waarden of afstanden.

Onderdeel b van deze bepaling voorziet er vervolgens in dat de waarden en afstanden voor geur uit dit omgevingsplan die gelden voor de agrarische activiteit, niet gaan gelden op de gevel van de naastgelegen woning die nu geen functionele binding meer heeft.

Dit artikel past binnen de mogelijkheden van artikel 5.96 Bkl.

Voor een uitgebreidere toelichting wordt verwezen naar de toelichting bij artikel 5.96 Bkl en paragraaf 2.3.8, onder «Voormalige bedrijfswoningen», en paragraaf 8.1.3 onder «Functioneel verbonden en functioneel ondersteunende gebouwen en locaties», van het algemeen deel van de nota van toelichting bij het Bkl.

Artikel 22.95 Geur: cumulatie

De bepalingen in deze paragraaf van het tijdelijke deel van het omgevingsplan stellen waarden of minimumafstanden voor geur voor een individuele activiteit. In de paragrafen voor het houden van landbouwhuisdieren gaat het om een waarde of minimumafstanden voor een individuele veehouderij en alleen vanwege dierenverblijven. Hierbij is geen rekening gehouden met cumulatie van geur, veroorzaakt door meerdere veehouderijen in een gebied of cumulatie door meerdere bronnen binnen de veehouderij. Cumulatie kan een reden zijn om strengere eisen te stellen dan de waarden of afstanden die afgeleid zijn van een individuele activiteit. Op grond van het Bal is het houden van landbouwhuisdieren in veel gevallen vergunningplichtig. Bij een aanvraag voor een omgevingsvergunning voor een milieubelastende activiteit moet bij het beoordelen van de significante milieuverontreiniging, bedoeld in artikel 8.9 van het Bkl, rekening worden gehouden met cumulatie van geur. Dat kan leiden tot strengere vergunningvoorschriften dan de regels in het tijdelijke deel van het omgevingsplan. Bij niet-vergunningplichtige veehouderijen kunnen strengere eisen zo nodig in een maatwerkvoorschrift worden vastgelegd.

Bij het opnemen van omgevingsplanregels in het nieuwe deel van het omgevingsplan moet op grond van artikel 5.92, eerste lid, van het Bkl, cumulatie betrokken worden. Dat kan leiden tot strengere regels in het nieuwe deel dan de regels van het tijdelijke deel. Als in het nieuwe deel van het omgevingsplan waarden worden opgenomen waarbij cumulatie al is meegewogen, zal bij het verlenen van de omgevingsvergunningen in beginsel geen noodzaak bestaan om in de vergunning strengere eisen op te nemen. Een andere mogelijkheid is dat in situaties waarin er een vergunningplicht voor een veehouderijen op grond van het Bal geldt, ook het nieuwe deel van het omgevingsplan expliciet uit zal gaan van geurhinder als gevolg van de geurbelasting door de individuele activiteit, en de beoordeling van cumulatieve geurbelasting overlaat aan het traject van vergunningverlening. In dat geval zullen omgevingsvergunningen in cumulatieve situaties strengere eisen kunnen bevatten.

Subparagraaf 22.3.6.2 Geur houden van landbouwhuisdieren en paarden en pony's voor het berijden in een dierenverblijf

Indeling paragraaf

Bij de indeling van de paragraaf is in hoofdlijnen de structuur van paragraaf 5.1.4.6.3 «Geur door het houden van landbouwhuisdieren in een dierenverblijf» van het Bkl gevolgd. Materieel zijn de artikelen uit deze paragraaf gelijkwaardig aan die van het voormalige Activiteitenbesluit milieubeheer.

De paragraaf stelt regels voor:

- landbouwhuisdieren met geuremissiefactor; en
- landbouwhuisdieren zonder geuremissiefactor of paarden en pony's voor het berijden.

Verhouding Activiteitenbesluit milieubeheer en Wet geurhinder en veehouderij in dit omgevingsplan.

Deze paragraaf is de voortzetting van de artikelen 3.115 tot en met 3.121 van het voormalige Activiteitenbesluit milieubeheer en de regels van de voormalige Wet geurhinder en veehouderij.

Tussen bovenstaande regels van het voormalige Activiteitenbesluit milieubeheer en de voormalige Wet geurhinder en veehouderij, bestonden enkele kleine inhoudelijke verschillen. Zo is de zogenaamde 50%-regeling in het voormalige Activiteitenbesluit milieubeheer vereenvoudigd ten opzichte van die in de voormalige Wet geurhinder en veehouderij. Voor deze paragraaf van het omgevingsplan is aangesloten bij de inhoud van het voormalige Activiteitenbesluit milieubeheer. Ook is artikel 3.116, derde lid, uit het voormalige Activiteitenbesluit milieubeheer in deze omgevingsplanregels van rijkswege overgenomen. Zo'n bepaling kende de voormalige Wet geurhinder en veehouderij niet.

Vergunningplichtige activiteiten

De regels van deze paragraaf gelden voor alle activiteiten die vallen onder artikel 22.41 van dit omgevingsplan, waaronder milieubelastende activiteiten die vergunningplichtig zijn op grond van hoofdstuk 3 van het Bal.

Bij de inwerkingtreding van de Omgevingswet blijven bestaande omgevingsvergunningen voor milieu op grond van de voormalige Wet algemene bepalingen omgevingsrecht, voor het houden van landbouwhuisdieren of paarden die gehouden worden voor het berijden in dierenverblijven hun gelding houden. Dat geldt ook voor de zogenoemde verleende omgevingsvergunningen beperkte milieutoets. De waarden en afstanden in deze paragraaf gelden alleen voor het beginnen met of wijzigen of uitbreiden van een dierenbedrijf. Of de situatie overbelast is, maakt niet uit zolang het bedrijf niet wordt uitgebreid of gewijzigd.

Vorrang voor geurverordening

Ook is voor deze paragraaf de voorrangsbepaling in artikel 22.1, eerste lid, van dit omgevingsplan van belang. Op grond van artikel 6 van de voormalige Wet geurhinder en veehouderij hebben veel gemeenten in een zogenoemde geurverordening, concentratiegebieden aangewezen of andere waarden of afstanden opgenomen voor het houden van landbouwhuisdieren dan de waarden of afstanden in deze paragraaf van het omgevingsplan. Deze geurverordening maakt op grond van artikel 4.6, eerste lid, onder e, van de Invoeringswet Omgevingswet, deel uit van het tijdelijke omgevingsplan, bedoeld in artikel 22.1, onder a, van de Omgevingswet. Op grond van artikel 22.1, eerste lid, van dit omgevingsplan, gelden die andere waarden of afstanden uit de geurverordening in plaats van de waarden of afstanden in deze paragraaf.

Artikel 22.96 lid 1

Deze paragraaf gaat over beginnen, wijzigen of uitbreiden van het houden in een dierenverblijf van landbouwhuisdieren en paarden en pony's die gehouden worden voor het berijden.

Paarden en pony's die gehouden worden voor het berijden zijn specifiek benoemd omdat deze niet vallen onder het begrip landbouwhuisdieren in het Bal. Het begrip landbouwhuisdieren in het Bal is op grond van artikel 1.1 van dit omgevingsplan van toepassing op dit omgevingsplan.

Het gaat in deze paragraaf dus om:

landbouwhuisdieren zoals bedoeld in Bijlage I bij het Bal, zijnde:

- zoogdieren of vogels voor de productie van vlees, eieren, melk, wol, pels of veren of paarden of pony's voor het fokken; en
- paarden en pony's die gehouden worden voor het berijden.

Bovenstaande komt overeen met het begrip landbouwhuisdier uit het voormalige Activiteitenbesluit milieubeheer. Voor bijvoorbeeld kinderboerderijen, dierentuinen, hondenkennels en volières gelden deze voorschriften niet. Het gaat bij deze bedrijven namelijk niet om het houden van landbouwhuisdieren, omdat deze dieren niet voor de productie worden gehouden. Deze activiteiten vallen wel onder paragraaf 22.3.25. Het fokken, houden of trainen van landbouwhuisdieren of andere vogels of zoogdieren.

Artikel 22.96 lid 2

Als ondergrens voor het van toepassing zijn van deze paragraaf is aangesloten bij de ondergrenzen zoals die ook golden in het voormalige Activiteitenbesluit milieubeheer, namelijk: minder dan 10 schapen, 5 paarden en pony's, 10 geiten, 25 stuks pluimvee, 25 konijnen en 10 overige landbouwhuisdieren.

Artikel 22.97 Geur vanaf waar afstanden gelden

De afstanden zoals opgenomen in deze paragraaf worden gemeten tussen het emissiepunt van het dierenverblijf en het dichtstbijzijnde geurgevoelige object.

Het gaat om het emissiepunt als bedoeld in artikel 4.806, tweede lid, van het Bal. Op grond van dat artikel wordt onder emissiepunt verstaan:

- a. het punt waarop een relevante hoeveelheid emissie buiten het dierenverblijf treedt of wordt gebracht; of
- b. bij een gedeeltelijk overdekt dierenverblijf: het punt waarop een relevante hoeveelheid emissie buiten het overdekte gedeelte van het dierenverblijf treedt of wordt gebracht.

In artikel 22.103 wordt hier een uitzondering op gemaakt voor de zogenaamde gevel-gevelafstanden.

Artikel 22.98 lid 1

Dit lid is een voorzetting van artikel 3.115, eerste lid, van het voormalige Activiteitenbesluit milieubeheer en artikel 3 van de voormalige Wet geurhinder en veehouderij. In dit artikel worden de standaardwaarden voor geurbelasting in odour units gegeven voor dierenverblijven met dieren waarvoor een emissiefactor is vastgesteld.

De waarden gelden alleen voor beginnen, wijzigen of uitbreiden. Dit staat in het toepassingsbereik van deze paragraaf. Of de situatie overbelast is, maakt niet uit zolang niet wordt uitgebreid of gewijzigd.

Op grond van bijlage I bij dit omgevingsplan wordt onder landbouwhuisdieren met geuremissiefactor verstaan: landbouwhuisdieren waarvoor een emissiefactor voor geur is vastgesteld en die vallen binnen een van de volgende diercategorieën:

- a. varkens, kippen, schapen of geiten; of
- b. als deze worden gehouden voor de vleesproductie:
 1. rundvee tot 24 maanden;
 2. kalkoenen;
 3. eenden; of
 4. parelhoenders.

Er wordt net zoals in de voormalige Wet geurhinder en veehouderij en het voormalige Activiteitenbesluit milieubeheer onderscheid gemaakt tussen geurgevoelige objecten binnen en buiten de bebouwde kom. Het begrip «bebouwde kom» was en is niet gedefinieerd. De grens van de bebouwde kom wordt niet alleen bepaald door de wegenverkeerswetgeving, maar ook door de aard van de omgeving. Binnen een bebouwde kom is de op korte afstand van elkaar gelegen bebouwing geconcentreerd tot een samenhangende structuur. In het Bkl wordt de bebouwde kom vervangen door de bebouwingscontour die in het omgevingsplan moet worden opgenomen, zodat vooraf hierover altijd duidelijkheid is. Gemeenten wijzen dan bebouwingscontouren aan in het omgevingsplan.

Voor dit artikel geldt dat als in een geurverordening op grond van artikel 6 van de voormalige Wet geurhinder en veehouderij een andere waarde is vastgesteld dan de waarde in dit lid, die andere waarde voorrang heeft op de waarde zoals opgenomen in dit artikel. Dit is geregeld in artikel 22.1, eerste lid, van dit omgevingsplan. Deze voorrang werkt ook door in de volgende artikelen van deze paragraaf, bijvoorbeeld voor het berekenen van de geur in het tweede lid of de eerbiedigende werking in artikel 22.99.

Artikel 22.98 lid 2

In het voormalige Activiteitenbesluit milieubeheer werd voor de manier van berekenen van de geur door het houden van landbouwhuisdieren met geuremissiefactor verwezen naar de ministeriële regeling die op grond van artikel 10 van de voormalige Wet geurhinder en veehouderij was vastgesteld. In de Omgevingsregeling is deze methode voor het berekenen van de geurwaarden verwerkt in artikel 6.14.

Artikel 22.99 Geur landbouwhuisdieren met geuremissiefactor: eerbiedigende werking bij waarden

In dit artikel is een regeling opgenomen voor situaties waar op de dag van inwerkingtreding van de Omgevingswet niet voldaan wordt aan de immissiewaarden die gelden op grond van artikel 22.97. De standaardwaarden uit artikel 22.98 gelden niet voor het op een locatie wijzigen of uitbreiden van het aantal of soort landbouwhuisdieren met geuremissiefactor in dierenverblijven, als sprake is van een rechtmatig voor geur overbelaste situatie op het moment van inwerkingtreding van de Omgevingswet.

Er hoeft in dat geval dus niet aan de standaardwaarden te worden voldaan, maar uitbreiden en wijzigen is alleen mogelijk in de volgende gevallen:

1. Zolang de geur op een geurgevoelig gebouw door het houden van landbouwhuisdieren met geuremissiefactor op een geurgevoelig object niet toeneemt en het aantal landbouwhuisdieren met geuremissiefactor per diercategorie niet toeneemt. Dit is de voortzetting van de artikelen 3, derde lid, van de voormalige Wet geurhinder en veehouderij en 3.115, tweede lid, onder c, van het voormalige Activiteitenbesluit milieubeheer.
2. Als aan de 50%-regeling wordt voldaan.

In rechtmatig toegestane overschrijdingssituaties mag het aantal landbouwhuisdieren met geuremissiefactor per diercategorie niet toenemen, tenzij er een geurbelastingreducerende maatregel getroffen is en de toegestane overschrijding van de geur gehalveerd wordt. Bij het toepassen van de 50%-regeling moet gerekend worden met de waarden zoals opgenomen in het omgevingsplan of in de geurverordening.

Voor wat betreft de geur die rechtmatig veroorzaakt mocht worden, gaat het om de geur die onmiddellijk voorafgaand aan het toepassen van de maatregel rechtmatig mocht worden veroorzaakt.

Daarmee is voorzien in de eerbiedigende regeling voor het houden van landbouwhuisdieren in bestaande dierenverblijven waarbij sprake is van een toegestane overschrijdingssituatie.

Dit lid vormt de voortzetting van artikel 3, vierde lid, van de voormalige Wet geurhinder en veehouderij en artikel 3.115, tweede lid, onder b en c, van het voormalige Activiteitenbesluit milieubeheer. Voor de 50%-regeling is aangesloten bij de formulering zoals die in artikel 3.115, tweede lid, onder b, van het voormalige Activiteitenbesluit milieubeheer is opgenomen in plaats van de formulering in artikel 3, vierde lid, van de voormalige Wet geurhinder veehouderij. Hierdoor hoeft niet berekend te worden wat de reductie als gevolg van de geurbelastingreducerende maatregelen zou zijn, gelet op de bestaande (oude) situatie. Dit is eenvoudiger voor de praktijk.

Artikel 22.100 Geur landbouwhuisdieren met geuremissiefactor: afstand tot bijzondere geurgevoelige objecten

In dit artikel staan de minimumafstanden tussen een dierenverblijf met landbouwhuisdieren waarvoor een geuremissiefactor is vastgesteld en een geurgevoelig object dat hoort of heeft gehoord bij een andere veehouderij of een ruimte-voor-ruimtetwoning. Het gaat hier om woningen bij omliggende veehouderijen, woningen bij omliggende veehouderijen die na 19 maart 2000 zijn gestopt of woningen die zijn gebouwd na 19 maart 2000 tegelijk met het (deels) beëindigen van een omliggende veehouderij. De genoemde geurgevoelige objecten krijgen minder bescherming dan andere geurgevoelige objecten, maar er moet wel sprake zijn van een minimaal beschermingsniveau. Dit minimale beschermingsniveau wordt bereikt door een afstand aan te houden van 100 meter tot een object binnen de bebouwde kom en 50 meter tot een object buiten de bebouwde kom. Als niet voldaan wordt aan de minimumafstand, dan moet wel aan artikelen 22.98 en 22.99 voldaan worden.

Artikel 22.101 Geur landbouwhuisdieren zonder geuremissiefactor of paarden en pony's voor het berijden: afstand

Voor landbouwhuisdieren waarvoor geen geuremissiefactor is vastgesteld gelden geen waarden, maar is het uitgangspunt dat afstanden worden aangehouden. Deze afstanden zijn in dit artikel opgenomen. Het gaat hierbij om vaste afstanden: de afstand is niet gekoppeld aan het aantal landbouwdieren.

In dit omgevingsplan wordt onder landbouwhuisdieren zonder geuremissiefactor verstaan: landbouwhuisdieren waarvoor in de Omgevingsregeling geen emissiefactor voor geur is vastgesteld met uitzondering van pelsdieren. Deze begripsbepaling staat opgenomen in Bijlage I bij dit omgevingsplan.

Dit artikel is een voortzetting van artikel 4, eerste lid, van de voormalige Wet geurhinder en veehouderij en artikel 3.117, eerste lid, van het voormalige Activiteitenbesluit milieubeheer.

Voor dit artikel geldt dat als in een geurverordening op grond van artikel 6 van de voormalige Wet geurhinder en veehouderij een andere afstand is vastgesteld dan de afstand in dit artikel, die andere afstand uit de geurverordening voorrang heeft op de afstand zoals opgenomen in dit artikel. Dit is geregeld in artikel 22.1 van dit omgevingsplan. Deze voorrang werkt ook door in de volgende artikelen van deze paragraaf over de eerbiedigende werking.

Artikel 22.102 Geur landbouwhuisdieren zonder geuremissiefactor of paarden en pony's voor het berijden: eerbiedigende werking voor afstand

In dit artikel is een regeling opgenomen voor situaties waar op de dag van inwerkingtreding van de Omgevingswet niet voldaan wordt aan de vereiste afstanden die gelden op grond van artikel 22.101.

In dat geval is uitbreiden toegestaan als het aantal landbouwhuisdieren per diercategorie zonder geuremissiefactor of het aantal paarden en pony's die gehouden worden voor het berijden, niet toeneemt en de afstand tot een geurgevoelig object niet kleiner wordt.

Dit lid vormt de voortzetting van de artikelen 4, derde lid, van de voormalige Wet geurhinder en veehouderij en 3.117, tweede lid, van het voormalige Activiteitenbesluit milieubeheer.

Artikel 22.103 Geur landbouwhuisdieren en paarden of pony's voor het berijden: afstand vanaf de gevel dierenverblijf

Dit artikel bevat afstanden gemeten vanaf (de buitenzijde van) de gevel van het dierenverblijf tot de gevel van een geurgevoelig object, de zogenaamde gevel tot gevelafstanden.

De afstanden, bedoeld in dit artikel, gelden naast de waarden die op grond van artikel 22.98 gelden en naast de afstanden die op grond van de artikelen 22.100 en 22.101 gelden.

Dit artikel geldt voor het houden van landbouwhuisdieren met geuremissiefactor en voor landbouwhuisdieren zonder geuremissiefactor en voor het houden van paarden en pony's die gehouden worden voor het berijden. Door dit artikel wordt geborgd dat er altijd een zekere afstand is tussen een geurgevoelig object en een dierenverblijf. Dit onderdeel is een voortzetting van artikel 5, eerste lid, van de voormalige Wet geurhinder en veehouderij en artikel 3.119, eerste lid, van het voormalige Activiteitenbesluit milieubeheer.

Artikel 22.104 Geur landbouwhuisdieren met geuremissiefactor: eerbiedigende werking voor afstand vanaf gevel dierenverblijf

In dit artikel is een regeling opgenomen voor het wijzigen of uitbreiden van het in een dierenverblijf houden van landbouwhuisdieren met geuremissiefactor, voor locaties waar de afstand tussen de gevel van een dierenverblijf voor het houden van landbouwhuisdieren met geuremissiefactor en een geurgevoelig object rechtmatig kleiner is dan de afstand, bedoeld in artikel 22.103. Dat houdt in dat bij wijzigen of uitbreiden op die locatie, de gevel tot gevelafstand niet mag afnemen, het aantal landbouwhuisdieren met geuremissiefactor per diercategorie niet mag toenemen én de geur op een geurgevoelig gebouw door het houden van landbouwhuisdieren met geuremissiefactor niet mag toenemen. De eisen zoals gesteld onder a, b en c zijn cumulatief.

Dit artikel is de voortzetting van artikel 5, tweede lid, onder a, van de voormalige Wet geurhinder en veehouderij en artikel 3.119, tweede lid, onder a en b, van het voormalige Activiteitenbesluit milieubeheer.

Artikel 22.105 Geur landbouwhuisdieren zonder geuremissiefactor en paarden en pony's voor het berijden: eerbiedigende werking voor afstand vanaf gevel dierenverblijf

In dit artikel is een regeling opgenomen voor een soortgelijke situatie als in artikel 22.104, maar dan voor landbouwhuisdieren zonder geuremissiefactor en paarden en pony's die gehouden worden voor het berijden. Dat houdt in dat bij wijzigen of uitbreiden op die locatie, de gevel tot gevelafstand niet mag afnemen en het aantal het aantal landbouwhuisdieren zonder geuremissiefactor of het aantal paarden en pony's die gehouden worden voor het berijden niet mag toenemen. De eisen gesteld onder a en b zijn cumulatief.

Artikel 22.114 Geur opslaan van vaste mest, champost of dikke fractie: afstand

Dit artikel vormt een voortzetting van de artikelen 1.1, eerste lid, 3.45, eerste lid, en 3.46, eerste lid, van het voormalige Activiteitenbesluit milieubeheer. Die artikelen zagen op het opslaan van agrarische bedrijfsstoffen. Dit artikel ziet niet op alle agrarische bedrijfsstoffen, maar enkel op een deel ervan. De regels voor de andere agrarische bedrijfsstoffen zijn elders in paragraaf 22.3.6.4 geregeld.

Dit artikel geldt voor alle milieubelastende activiteiten die vallen onder het algemene toepassingsbereik van deze afdeling, bedoeld in artikel 22.41, waaronder opslag van vaste mest op een weiland of akker.

Artikel 22.114 lid 1

onderdeel a

Dit artikel geldt niet voor de opslag van vaste mest afkomstig van andere dieren dan landbouwhuisdieren of paarden en pony's die gehouden worden in verband met het berijden, zoals honden, dieren op de kinderboerderij of dieren in dierentuinen. Voor de geurhinder, veroorzaakt door die mestopslagen geldt artikel 22.240.

Artikel 22.114 lid 2

onderdeel a

Bij het opslaan van minder dan 3 m³ vaste mest, champost of dikke fractie gelden geen eisen, anders dan de specifieke zorgplicht.

onderdeel b

Als vaste mest, champost of dikke fractie korter dan twee weken op één plek opgeslagen ligt, dan is dit artikel niet van toepassing. Wel geldt de specifieke zorgplicht.

onderdeel c

Een opslag van meer dan 600 m³ vaste mest valt niet onder het toepassingsbereik van dit artikel. In artikel 22.262 is aanvullend op deze bovengrens een vergunningplicht opgenomen voor de opslag van meer dan 600 m³ vaste mest.

Artikel 22.114 lid 3

De afstanden in dit lid komen overeen met de afstanden in artikel 3.46, eerste lid, van het voormalige Activiteitenbesluit milieubeheer.

De maatwerkmogelijkheid in artikel 3.46, achtste lid, van het voormalige Activiteitenbesluit milieubeheer is niet specifiek overgenomen. Dit valt nu onder de generieke maatwerkbevoegdheid van deze afdeling van dit omgevingsplan.

Artikel 22.115 Geur opslaan van gebruikt substraatmateriaal van plantaardige oorsprong: afstand

Dit artikel vormt een voortzetting van de artikelen 1.1, eerste lid, 3.45, eerste lid, en 3.46, eerste lid, van het voormalige Activiteitenbesluit milieubeheer. Die artikelen zagen op het opslaan van agrarische bedrijfsstoffen. Dit artikel ziet niet op alle agrarische bedrijfsstoffen, maar enkel op substraatmateriaal van plantaardige oorsprong. De regels voor de andere agrarische bedrijfsstoffen zijn elders in paragraaf 22.3.6.4 geregeld.

Artikel 22.115 lid 1

Bij het opslaan van minder dan 3 m³ gebruikt substraatmateriaal van plantaardige oorsprong gelden geen eisen, anders dan de specifieke zorgplicht.

Artikel 22.115 lid 2

De afstanden in dit lid komen overeen met de afstanden in artikel 3.46, eerste lid van het voormalige Activiteitenbesluit milieubeheer.

Artikel 22.116 Geur opslaan kuilvoer of vaste bijvoedermiddelen: afstand

Dit artikel regelt het opslaan van kuilvoer of vaste bijvoedermiddelen. Kuilvoer is veevoer dat door inkuielen als wintervoorraad opgeslagen wordt. Kuilgras en snijmais kunnen onder meer als kuilvoer gebruikt worden. In bijlage I bij het Bal worden vaste bijvoedermiddelen omschreven als plantaardige restproducten uit de landbouw en tuinbouw. Ook de plantaardige restproducten afkomstig van voedselbereiding en voedselverwerking vallen onder vaste bijvoedermiddelen. Dat geldt niet voor voedselresten afkomstig van restaurants, cateringfaciliteiten en keukens.

Dit artikel vormt een voortzetting van de artikelen 1.1, eerste lid, 3.45, eerste lid, en 3.46, eerste, vijfde en negende lid, van het voormalige Activiteitenbesluit milieubeheer. Die artikelen van dat besluit zagen op het opslaan van agrarische bedrijfsstoffen. Dit artikel ziet niet op alle agrarische bedrijfsstoffen, maar enkel op kuilvoer en vaste bijvoedermiddelen. De afstandseisen voor het opslaan van vaste bijvoedermiddelen en kuilvoer gelden niet als er sprake is van een totaal volume van minder dan 3 m³. Dit is in lijn met de regels uit het voormalige Activiteitenbesluit milieubeheer. In de instructieregels van het Bkl en in het Bal is deze grens van 3 m³ vervallen.

Dit artikel geldt voor alle milieubelastende activiteiten die vallen onder het algemene toepassingsbereik van deze afdeling, bedoeld in artikel 22.41. Zo gelden deze regels voor het opslaan van kuilvoer of vaste bijvoedermiddelen bij bijvoorbeeld een veehouderij, een manege of dierentuin.

Artikel 22.117 lid 1

Met dit artikellid en de begripsomschrijvingen in het Bal zijn de artikelen 3.50, derde lid, en 3.51, elfde lid, van het voormalige Activiteitenbesluit milieubeheer omgezet.

Het mestbassin is bovengronds gelegen en kan ook uit een mestzak of foliebassin bestaan. Voor de berekening van de gezamenlijke oppervlakte en de gezamenlijke inhoud worden de oppervlakte en inhoud van mestkelders en ondergrondse mestbassins die zijn voorzien van een afdekking die als vloer fungeert niet meegerekend. Is sprake van meerdere bassins, dan worden deze voor de oppervlakte- of inhoudsbepaling dus bij elkaar opgeteld. Een uitgebreide toelichting over het opslaan van drijfmest, digestaat of dunne fractie is te lezen in de artikelsgewijze toelichting bij artikel 4.855 van het Bal.

In het Bal staat geen vergunningplicht voor het opslaan van dierlijke meststoffen die verpompbaar zijn in een of meer mestbassins met een gezamenlijke oppervlakte groter dan 750 m² of een gezamenlijke inhoud groter dan 2.500 m³. Deze vergunningplicht komt wel terug in artikel 22.262 van dit omgevingsplan.

Artikel 22.117 lid 2

De afstand die ten minste in acht moet worden genomen, is kleiner voor bassins met een (gezamenlijke) oppervlakte kleiner dan 350 m² dan voor bassins met een (gezamenlijke) oppervlakte van 350 m² of meer. Verder geldt een kleinere afstand van het bassin tot een geurgevoelig object of een geprojecteerd geurgevoelig gebouw dat een functionele binding heeft met een veehouderij in de directe omgeving dan een te beschermen object zonder die functionele binding met een veehouderij.

Ondanks dat de afstanden in acht worden genomen, kan toch geuroverlast optreden. Het bevoegd gezag heeft dan de mogelijkheid om aanvullende eisen te stellen met maatwerkvoorschriften. Dit kan bijvoorbeeld voor de situering van het mestbassin, het afdekken ervan en de frequentie en tijdstip van de aan- en afvoer. Dit geldt ook voor mestkelders. Met name het leegpompen van mestkelders kan leiden tot geuroverlast.

Artikel 22.118 lid 1

Dit artikel is van toepassing op een voorziening voor het biologisch behandelen van dierlijke meststoffen voor of na het vergisten van dierlijke meststoffen.

Dit artikel geldt bij alle milieubelastende activiteiten, die vallen onder het algemene toepassingsbereik van deze afdeling, bedoeld in artikel 22.41. Zo is dit artikel niet alleen van toepassing bij een bedrijf voor mestbehandeling, als bedoeld in artikel 3.225 van het Bal, maar op alle mestvergistingsinstallaties die voldoen aan de omschrijving in het eerste lid.

Artikel 22.118 lid 2

Dit artikel is niet van toepassing op een milieubelastende activiteit die als vergunningplichtig is aangewezen in het Bal.

Een vergunningplicht kan onder meer gelden bij mestverwerking van meer dan 25.000 m³ mest van derden (grootschalige mestverwerking, artikel 3.91 Bal) of als de vergistingsinstallatie onderdeel is van een IPPC-installatie.

Artikel 22.118 lid 3

Dit lid is een voortzetting van de artikelen 3.129c en 3.129g, eerste en tweede lid, van het voormalige Activiteitenbesluit milieubeheer. Het bepaalde in artikel 3.129g, derde lid, van dat besluit, dat regelde dat bepaalde gebruikseisen bij maatwerkvoorschrift kon worden vastgelegd, valt nu onder de generieke

maatwerkbevoegdheid van deze afdeling van dit omgevingsplan. Het stellen van gebruiksregels, ofwel maatwerkvoorschriften, aanvullend op de afstandseis kan nodig zijn om te voldoen aan artikel 5.92 van het Bkl, dat vereist dat de geur door een activiteit op geurgevoelige gebouwen aanvaardbaar is. Hierbij kan gedacht worden aan maatwerkvoorschriften over:

- de situering van de voorziening;
- het gesloten uitvoeren van de voorziening;
- de ligging en afvoerhoogte van het emissiepunt, wanneer emissies worden afgezogen;
- de toepassing van een doelmatige ontgeuringsinstallatie.

Artikel 22.119 Geur composteren of opslaan van groenafval: afstand

Dit artikel is een voortzetting van de artikelen 1.1, eerste lid, 3.45 en 3.46, eerste lid, van het voormalige Activiteitenbesluit milieubeheer, voor zover het gaat om het opslaan van groenafval inclusief afgedragen gewas (restmateriaal afkomstig van de teelt van gewassen), en de artikelen 3.106 en 3.108, eerste en tweede lid, van het voormalige Activiteitenbesluit milieubeheer, voor zover het gaat om composteren van groenafval.

Artikel 22.119 lid 1

Dit artikel ziet op de geur door het composteren of opslaan van groenafval, bedoeld in artikel 4.879 van het Bal.

Artikel 22.119 lid 2

Dit artikel ziet op de geur door het composteren of opslaan van groenafval, bedoeld in artikel 4.879 van het Bal.

Artikel 22.119 lid 3

Het bepaalde in de artikelen 3.46, achtste lid, en 3.108, derde lid, van het voormalige Activiteitenbesluit milieubeheer, dat regelde dat bepaalde gebruikseisen bij maatwerkvoorschrift konden worden vastgelegd, valt nu onder de generieke maatwerkbevoegdheid van deze afdeling van dit omgevingsplan. Het stellen van gebruiksregels aanvullend op de afstandseis kan nodig zijn om te voldoen aan artikel 5.92 van het Bkl. Dat artikel vereist dat de geur door een activiteit op geurgevoelige gebouwen aanvaardbaar is.

Artikel 22.120 Geur overige agrarische activiteiten: eerbiedigende werking

In beginsel geldt bij geur die veroorzaakt wordt door de activiteiten, bedoeld in de artikelen 22.114 tot en met 22.119, de afstanden die in die artikelen zijn genoemd. Deze afstandseisen gelden niet bij «overbelaste situaties». Dit artikel bevat een regeling met «eerbiedigende werking» voor zulke bestaande situaties. Zie voor een nadere toelichting hierover de artikelsgewijze toelichting bij artikel 5.126 van het Bkl.

Als dit artikel van toepassing is, heeft degene die de activiteit verricht op grond van de specifieke zorgplichtbepaling de plicht om maatregelen of voorzieningen te treffen die geurhinder voorkomen of tot een aanvaardbaar niveau beperken. Hierbij kan gedacht worden aan maatregelen over:

- de situering van de plaats van de opgeslagen bedrijfsstoffen;
- het afdekken van de opgeslagen agrarische bedrijfsstoffen; of
- de frequentie van de afvoer van de opgeslagen agrarische bedrijfsstoffen.

In het voormalige Activiteitenbesluit milieubeheer stond ook dat degene die de inrichting drijft op verzoek van het bevoegd gezag aangeeft welke maatregelen of voorzieningen hij daarvoor heeft getroffen of zal treffen. Deze gegevens kan het bevoegd gezag ook vragen op grond van de toezichtsbevoegdheden van de Algemene wet bestuursrecht. Deze plicht komt dus niet expliciet terug in de omgevingsplanregels van rijkswege.

Artikel 22.121 Toepassingsbereik

Kortheidshalve wordt voor een uitleg over het exploiteren van een zuiveringstechnisch werk verwezen naar de artikelsgewijze toelichting bij artikel 3.173 van het Bal.

De verwijzing naar artikel 3.173 van het Bal brengt met zich mee dat het exploiteren van een zuiveringstechnisch werk ook andere milieubelastende activiteiten omvat die worden verricht op dezelfde locatie die de activiteit functioneel ondersteunen. De activiteiten worden gezien als één activiteit. Er is dan dus geen sprake van cumulatie van geur door verschillende activiteiten.

Dit artikel betreft een voortzetting van artikel 3.5a van het voormalige Activiteitenbesluit milieubeheer. De regels van paragraaf 22.3.6.5 kent als gevolg van aansluiting bij het Bal een breder toepassingsbereik ten opzichte van artikel 3.5a van het Activiteitenbesluit milieubeheer. Artikel 3.5a van het Activiteitenbesluit milieubeheer bepaalde namelijk dat de regels alleen van toepassing waren op zuiveringstechnische werken voor zover het de waterlijn betrof met inbegrip van slibindikking en mechanische slibontwatering.

Deze paragraaf stelt alleen regels voor het voorkomen of het tot een aanvaardbaar niveau beperken van geurhinder. De regels die zien op andere belangen zijn opgenomen in paragraaf 4.49 van het Bal.

Artikel 22.122 Geur zuiveringstechnisch werk: waarde

Dit artikel is een voortzetting van artikel 3.5b, eerste en tweede lid, van het voormalige Activiteitenbesluit milieubeheer.

Het tweede lid bevat hogere waarden voor het exploiteren van een zuiveringstechnisch werk dat is opgericht voor 1 februari 1996, en waarvoor op 1 februari 1996 een vergunning op grond van artikel 8.1 van de Wet milieubeheer was verleend en onherroepelijk was.

De geurbelasting ter plaatse van geurgevoelige objecten wordt bepaald met behulp van een rekenmethode. In de Omgevingsregeling is deze methode voor het berekenen van de geurwaarden verwerkt in artikel 6.13.

In de Omgevingsregeling is bepaald dat als voor een procesonderdeel in bijlage XXIX bij die Omgevingsregeling geen geuremissiefactor is vastgesteld, de emissie van geur door dat onderdeel wordt bepaald met een geuronderzoek volgens NTA 9065 «Luchtkwaliteit – Geurmetingen – Meten en rekenen geur». Op grond van de algemene maatwerkmogelijkheid in deze afdeling van dit omgevingsplan kan het bevoegd gezag ook een geuronderzoek vragen voor het begin van de activiteit. Het bevoegd gezag kan op grond van deze informatie beoordelen of extra maatregelen moeten worden getroffen om geurhinder zoveel mogelijk te voorkomen.

Artikel 22.123 Geur zuiveringstechnisch werk: geen waarde bij specifieke geurgevoelige objecten

De waarden die in dit omgevingsplan zijn opgenomen, gelden niet voor de geur door een zuiveringstechnisch werk op bepaalde geurgevoelige objecten als voor het zuiveringstechnisch werk tot 1 januari 2011 een omgevingsvergunning voor een inrichting op grond van de Wet algemene bepalingen omgevingsrecht was verleend en onherroepelijk was. Het gaat daarbij in de eerste plaats om geurgevoelige objecten die op het moment van verlening van de omgevingsvergunning milieu niet aanwezig waren en voor de inwerkingtreding van dit besluit zijn gebouwd (onderdeel a). In de tweede plaats gaat het om geurgevoelige objecten die in de omgevingsvergunning op grond van de Wet algemene bepalingen omgevingsrecht niet als geurgevoelig object werden beschouwd (onderdeel b).

Dit artikel is een voortzetting van artikel 3.5b, zevende lid, van het voormalige Activiteitenbesluit milieubeheer.

Artikel 22.124 Geur zuiveringstechnisch werk: eerbiedigende werking

Bij wijziging van een zuiveringstechnisch werk mag de geur niet toenemen als voor dat zuiveringstechnisch werk rechtmatig een hogere waarde geldt, dan de waarde, bedoeld in artikel 22.120, eerste lid. De geur mag wel toenemen als die binnen de waarden bedoeld in artikel 22.120, eerste lid blijft.

Artikel 22.125 Toepassingsbereik

Deze artikelen regelen dat de eigenaar, erfpachter of gebruiker van een locatie, waarvoor op grond van het Besluit activiteiten leefomgeving, het omgevingsplan, een omgevingsvergunning of een maatwerkvoorschrift een deklaag of isolatielaag is aangebracht alle maatregelen moet nemen om deze deklaag of isolatielaag in stand te houden, te onderhouden of te vervangen. Dit is een voortzetting van artikel 39e Wet bodembescherming.

Door een bedoelde of onbedoelde handeling kan het resultaat van deze bodemsanering ongedaan gemaakt worden, waardoor bij het dagelijkse gebruik van de locatie blootstelling en contactmogelijkheden met de verontreinigde bodem kunnen ontstaan. De maatregelen kunnen bestaan uit het herstellen van de afdeklaag als deze bijvoorbeeld door werkzaamheden op de locatie beschadigd is geraakt of een te geringe dikte heeft gekregen. Daarom geldt artikel 22.126 zowel voor eigenaar, erfpachter als gebruiker (zoals een huurder).

Ook onder de Omgevingswet is het gewenst dat leeflagen in stand worden gehouden of dat gebruiksbeperkingen in acht worden genomen.

Als een bodemsanering is uitgevoerd door het aanbrengen van een afdeklaag (een leeflaag van schone grond of een duurzaam aaneengesloten verhardingslaag) om blootstelling te voorkomen, dan is het voor de bescherming van de gezondheid van belang dat die afdeklaag in stand blijft. Het gaat in dit artikel om een afdeklaag, die is aangebracht als onderdeel van een sanering zoals bedoeld in paragraaf 4.121 van het Besluit activiteiten leefomgeving, een omgevingsplan, een omgevingsvergunning of op basis van een maatwerkvoorschrift.

De regels voor saneren komen in verschillende instrumenten en besluiten terug. Het Besluit activiteiten leefomgeving regelt de milieubelastende activiteit saneren van de bodem waarbij saneren met een leeflaag/isolatielaag is toegestaan. Ook is het mogelijk dat gemeenten in hun omgevingsplan maatwerkregels stellen of een omgevingsvergunning verplicht stellen voor het saneren van de bodem.

Artikel 22.126 Nazorg na afloop van saneren van de bodem

Deze artikelen regelen dat de eigenaar, erfpachter of gebruiker van een locatie, waarvoor op grond van het Besluit activiteiten leefomgeving, het omgevingsplan, een omgevingsvergunning of een maatwerkvoorschrift een deklaag of isolatielaag is aangebracht alle maatregelen moet nemen om deze deklaag of isolatielaag in stand te houden, te onderhouden of te vervangen. Dit is een voortzetting van artikel 39e Wet bodembescherming.

Door een bedoelde of onbedoelde handeling kan het resultaat van deze bodemsanering ongedaan gemaakt worden, waardoor bij het dagelijkse gebruik van de locatie blootstelling en contactmogelijkheden met de verontreinigde bodem kunnen ontstaan. De maatregelen kunnen bestaan uit het herstellen van de afdeklaag als deze bijvoorbeeld door werkzaamheden op de locatie beschadigd is geraakt of een te geringe dikte heeft gekregen. Daarom geldt artikel 22.126 zowel voor eigenaar, erfpachter als gebruiker (zoals een huurder).

Ook onder de Omgevingswet is het gewenst dat leeflagen in stand worden gehouden of dat gebruiksbeperkingen in acht worden genomen.

Als een bodemsanering is uitgevoerd door het aanbrengen van een afdeklaag (een leeflaag van schone grond of een duurzaam aaneengesloten verhardingslaag) om blootstelling te voorkomen, dan is het voor de bescherming van de gezondheid van belang dat die afdeklaag in stand blijft. Het gaat in dit artikel om een afdeklaag, die is aangebracht als onderdeel van een sanering zoals bedoeld in paragraaf 4.121 van het Besluit activiteiten leefomgeving, een omgevingsplan, een omgevingsvergunning of op basis van een maatwerkvoorschrift.

De regels voor saneren komen in verschillende instrumenten en besluiten terug. Het Besluit activiteiten leefomgeving regelt de milieubelastende activiteit saneren van de bodem waarbij saneren met een leeflaag/isolatielaag is toegestaan. Ook is het mogelijk dat gemeenten in hun omgevingsplan maatwerkregels stellen of een omgevingsvergunning verplicht stellen voor het saneren van de bodem.

Artikel 22.126 lid 2

Tijdelijke beschermingsmaatregelen die zijn genomen als gevolg van een toevalsvondst moeten eveneens in stand worden gehouden. Het zijn maatregelen die de bron van verontreiniging niet wegnemen, maar de blootstellingsroute (blijven) blokkeren. Hiervoor geldt hetzelfde als bij het eerste lid. Deze regel is gelijkwaardig aan de tijdelijke beveiligingsmaatregelen bij zeer ernstige verontreiniging (artikel 37, vierde lid, van de Wet bodembescherming).

Subparagraaf 22.3.7.2 Kleinschalig graven boven de interventiewaarde bodemkwaliteit

Deze paragraaf heeft betrekking op graven in de bodem in een omvang die kleiner is dan of gelijk aan 25 m³ (ook wel aangeduid als kleinschalig grondverzet) en richt zich op locaties waarbij al via besluitvorming onder de Wet bodembescherming of via het Besluit bodemkwaliteit is vastgesteld dat de bodem verontreinigd is met één of meerdere stoffen tot boven de interventiewaarde bodemkwaliteit in een omvang groter dan 25 m³. Het idee is dat de gemeente de algemene verwijzing naar locaties in het tijdelijke deel van het omgevingsplan via artikel 22.127 op een gegeven moment vervangt door de regels via coördinaten aan specifieke locaties te koppelen in het nieuwe deel van het omgevingsplan. Daarbij kunnen gemeenten uiteraard de regels voor minder locaties laten gelden (de locaties die niet meer ernstig-geen spoed zijn eraf halen) of juist voor meer locaties laten gelden (wel ernstig en geen spoed, maar eerder geen beschik-

king afgegeven). En uiteraard kunnen gemeenten daarbij de regel die voor die locaties geldt aanpassen, voor alle locaties, of alleen voor sommige, of elke locatie een eigen op die locatie toegesneden regel.

In het Besluit activiteiten leefomgeving is voorzien in algemene regels voor de milieubelastende activiteiten graven in de bodem met een kwaliteit beneden de interventiewaarde bodemkwaliteit (paragraaf 4.119) en graven in de bodem boven de interventiewaarde bodemkwaliteit (paragraaf 4.120). In het toepassingsbereik van beide milieubelastende activiteiten is aangegeven dat deze alleen van toepassing zijn als het bodemvolume waarin wordt gegraven meer is dan 25 m³. De achtergrond hiervan is dat het Rijk geen regels wil stellen over kleinschalig grondverzet.

Onder de Wet bodembescherming voorzagt artikel 28 van de Wet bodembescherming in een meldingsplicht als sprake was van voorgenomen handelingen in een geval van ernstige bodemverontreiniging. Een geval van ernstige bodemverontreiniging was onder de Wet bodembescherming gedefinieerd als geval van verontreiniging waarbij de bodem zodanig is of dreigt te worden verontreinigd, dat de functionele eigenschappen die de bodem voor mens, plant of dier heeft, ernstig zijn of dreigen te worden verminderd. In de Circulaire bodemsanering is deze definitie verder uitgewerkt en aangegeven dat sprake is van een geval van ernstige bodemverontreiniging als voor ten minste één stof de gemiddelde gemeten concentratie van minimaal 25 m³ bodemvolume in het geval van bodemverontreiniging, of 100 m³ poriënverzadigde bodemvolume in het geval van een grondwaterverontreiniging, hoger is dan de interventiewaarde. De Wet bodembescherming kende – in tegenstelling tot de milieubelastende activiteiten voor graven in een kwaliteit boven de interventiewaarde bodemkwaliteit – geen ondergrens voor de omvang van het grondverzet.

Deze paragraaf stelt een beperkt aantal bepalingen voor kleinschalig grondverzet (omvang bodemvolume kleiner dan 25 m³) die plaatsvindt op locaties die onder de Wet bodembescherming werden beschouwd als handelingen in een geval van ernstige bodemverontreiniging. Deze bepalingen komen dus in de plaats van de bepalingen die volgen uit artikel 28 van de Wet bodembescherming.

Deze bepalingen zien op een informatieplicht, enkele inhoudelijke regels aan tijdelijke opslag en afvoer van de grond en verplichte milieukundige begeleiding als een in het kader van een eerder uitgevoerde bodemsanering aangebrachte afdeklaag wordt doorgraven. Deze bepalingen zijn over het algemeen eenvoudig na te leven en leiden met uitzondering van de milieukundige begeleiding bij het doorgraven van een afdeklaag niet of nauwelijks tot extra kosten. Besloten is om geen onderzoeksverplichtingen op te leggen zoals opgenomen in paragraaf 5.2.2 van het Besluit activiteiten leefomgeving.

Artikel 22.127 Toepassingsbereik

In dit artikel staat het toepassingsbereik van deze paragraaf.

Artikel 22.127 lid 1

Deze paragraaf heeft in de eerste plaats betrekking op het graven in de bodem in een omvang die kleiner is dan of gelijk is aan 25 m³ en wordt ook wel aangeduid als kleinschalig grondverzet en richt zich op locaties waarbij al via besluitvorming onder de Wet bodembescherming of via het Besluit bodemkwaliteit is vastgesteld dat de bodem verontreinigd is met één of meerdere stoffen tot boven de interventiewaarde bodemkwaliteit in een omvang groter dan 25 m³. In het eerste lid is ook aangegeven op welke locaties de paragraaf daarnaast van toepassing is.

- a. In onderdeel a staat vermeld dat het gaat om locaties waarvoor voorafgaand aan de inwerkingtreding van de Omgevingswet een beschikking als bedoeld in artikel 29 van de Wet bodembescherming is verleend, waarin is vastgesteld dat sprake is van een geval van ernstige bodemverontreiniging zonder dat sprake is van actuele risico's voor mens, plant of dier of verspreiding van het grondwater (zogenaamde beschikking ernst en geen spoed). Hiervoor is gekozen omdat voor deze locaties via eerder onderzoek is vastgesteld dat de bodem verontreinigd is tot boven de interventiewaarde en hierover besluitvorming heeft plaatsgevonden. Locaties die op grond van de artikelen 29 en 37 van de Wet bodembescherming zijn beschikt als ernstig waarbij de sanering spoedeisend is (ernst en spoed) vallen niet onder het toepassingsbereik omdat deze locaties onder het overgangsrecht voor de Wet bodembescherming blijven vallen.
- b. In onderdeel b staat vermeld dat het gaat om locaties of gebieden waar de bodem op grond van een bodemkwaliteitskaart, vastgesteld op grond van artikel 25d, derde lid, van het Besluit bodemkwaliteit (voorheen artikel 57 van het oude Besluit bodemkwaliteit), diffuus is verontreinigd tot boven de interventiewaarde bodemkwaliteit. Voorbeelden hiervan zijn delen van de binnenstad van (grote) steden waarbij de bodem verontreinigd is met enkele metalen (bijvoorbeeld lood, koper of zink). Bij inwerkingtreding van de Omgevingswet, worden bestaande bodemkwaliteitskaarten op grond van artikel 22.1, onder b, van de Omgevingswet, onderdeel van het tijdelijke deel van het omgevingsplan. Ge-

meenten moeten deze bodemkwaliteitskaarten omzetten naar regels in het nieuwe deel van het omgevingsplan.

Artikel 22.127 lid 2

De aangewezen activiteit omvat ook het zeven van de uitkomende grond op dezelfde locatie, of het tijdelijk opslaan en het terugplaatsen na afloop van het tijdelijk uitnemen bij het tijdelijk uitnemen en terugplaatsen. Met zeven wordt veelal puin uit de grond gehaald waardoor de verdichtbaarheid en de civieltechnische toepassingsmogelijkheden worden verbeterd voordat de grond wordt teruggeplaatst of elders wordt toegepast. Dit zeven is niet gericht op kwaliteitsverbetering en wordt bij deze activiteit niet beschouwd als bewerking. Andere bewerkingen van grond vallen onder de milieubelastende activiteit grondbank of grondreinigingsbedrijf, aangewezen in artikel 3.178, eerste lid, onder b.

Met het tijdelijk opslaan van de grond wordt bedoeld het opslaan van de bij het graven vrijkomende grond tijdens de activiteit, voorafgaand aan het terugplaatsen of afvoeren van de grond. Bemalen dat nodig is voor het graven valt niet onder de milieubelastende activiteit, maar is een wateractiviteit.

Artikel 22.127 lid 3

In het derde lid is aangegeven dat de milieubelastende activiteit zich niet uitstrekt tot graven in de waterbodem. Hiermee komt tot uiting dat deze activiteit zich beperkt tot de landbodem. Onder waterbodem wordt verstaan de bodem van een oppervlaktewaterlichaam waarvan het beheer van de waterkwaliteit bij het Rijk of het waterschap berust. Het graven in de bodem of oever van een oppervlaktewaterlichaam waarvan het beheer van de waterkwaliteit bij het Rijk of het waterschap berust, valt niet onder de reikwijdte van de activiteit graven in de waterbodem. Dit betekent dat de regels voor de milieubelastende activiteit graven in bodem met een kwaliteit onder of gelijk aan de interventiewaarde wel gelden voor voormalige droge oevergebieden, die als term/aanduiding niet meer terugkomen onder de Omgevingswet.

Artikel 22.128 Gegevens en bescheiden: voor het begin van de activiteit

Dit artikel bevat een informatieplicht. Voordat met het graven wordt begonnen, moet het bevoegd gezag worden geïnformeerd over de activiteit. De informatieplicht uit dit artikel in het omgevingsplan zorgt ervoor dat het bevoegd gezag over kleinschalige grondverzet geïnformeerd wordt. Deze bepaling komt in de plaats van het voormalige artikel 28 uit de Wet bodembescherming dat stelde dat alle handelingen (dus ook kleinschalig grondverzet) die plaatsvinden in een geval van ernstige verontreiniging moeten worden gemeld. Voor grondverzet in een omvang groter dan 25 m³ geldt via de algemene regels uit paragraaf 4.120 (graven in de bodem met kwaliteit boven de interventiewaarde) een meldingsplicht. Voor grondverzet in een omvang kleiner dan of gelijk aan 25 m³ (ook wel aangeduid als kleinschalig grondverzet) geldt op grond van de algemene regels uit deze paragraaf van het Besluit activiteiten leefomgeving geen informatie of meldingsplicht.

Artikel 22.128 lid 1

De gegevens en bescheiden worden ten minste een week voor het begin van de activiteit graven aangeleverd. Met deze informatie wordt het bevoegd gezag in kennis gesteld van een aantal praktische gegevens, zodat het voor het bevoegd gezag mogelijk is om toezicht te houden. Uit de verstrekte gegevens en bescheiden moet blijken wat de begrenzing is van de locatie waar de activiteit plaats vindt, de verwachte datum van het begin van de activiteit en de duur van de activiteit.

Artikel 22.128 lid 2

Als de verstrekte informatie over begrenzing of de verwachte datum van het begin van de activiteit wijzigt, geeft de initiatiefnemer de wijziging onverwijld door. Dit betekent dat ook als er een wijziging in die gegevens optreedt tijdens de uitvoering van de activiteit, de initiatiefnemer het bevoegd gezag opnieuw moet informeren.

Artikel 22.128 lid 3

De informatieplicht van dit artikel geldt niet als de activiteit alleen bestaat uit het tijdelijk uitnemen en weer terugplaatsen van de grond.

Artikel 22.129 Bodem en afval: tijdelijke opslag van vrijkomende grond

Dit artikel staat de tijdelijke opslag van vrijkomende grond toe gedurende de looptijd van de werkzaamheden en gedurende maximaal acht weken na het beëindigen van de werkzaamheden, mits de partijen van verschillende kwaliteitsklassen gescheiden worden opgeslagen.

Tijdens of na afloop van graven kan het noodzakelijk zijn om de grond tijdelijk op te slaan, bijvoorbeeld omdat de grond tijdelijk uitgenomen wordt en na afloop van de werkzaamheden weer wordt teruggebracht in het oorspronkelijk ontgravingsprofiel of omdat de grond naar elders moet worden afgevoerd. De periode van acht weken is bedoeld om een afvoerbepaling te vinden voor de partij grond. Het is niet toegestaan om de grond langer dan acht weken na het dichten van de ontgravingsput of cunet op te slaan. Als het voornemen bestaat om de grond langer dan de toegestane periode op te slaan of de vrijgekomen grond op een andere locatie dan de ontgravingslocatie op te slaan, gelden de regels voor het opslaan van grond en baggerspecie van paragraaf 3.2.24 van het Besluit activiteiten leefomgeving.

Dit artikel bevat geen regels die verplichten tot maatregelen om te voorkomen dat de bodem ter plaatse van de tijdelijke opslag verontreinigd raakt, of dat emissies zich verspreiden naar de omgeving. De achtergrond hiervan is dat de opslag doorgaans een kortdurend karakter kent en plaatsvindt op de locatie van ontgraving, waardoor meestal de uitkomende grond een vergelijkbare kwaliteit heeft als de onderliggende bodem. Het nemen van bodembeschermende maatregelen als het aanbrengen van een folie is in principe niet nodig. Dit kan anders zijn als de uitgegraven grond een slechtere kwaliteit heeft, bijvoorbeeld bij de ontgraving van een spot met minerale olie verontreinigde grond. In dat geval kan van de initiatiefnemer op basis van de specifieke zorgplicht van artikel 2.11 van het Besluit activiteiten leefomgeving verwacht worden dat maatregelen worden genomen ter bescherming van de onderliggende bodem, zoals het aanbrengen van een folie. Een ander voorbeeld is dat als sprake is van droge condities het noodzakelijk is dat voorkomen moet worden dat verwaaiing of verstuiving van het opgeslagen materiaal kan plaatsvinden. Dit kan gerealiseerd worden door het vochtig houden van de grond, het afdekken van het depot of door het opslaan van grond in dichte containers.

Artikel 22.130 Bodem en afval: milieukundige begeleiding bij kleinschalig graven

Dit artikel regelt in welke situaties de activiteit onder milieukundige begeleiding moet plaatsvinden. Milieukundige begeleiding is noodzakelijk als de graafwerkzaamheden dieper reiken dan een eerder in het kader van een bodemsanering aangebrachte afdeklaag zoals bijvoorbeeld een leeflaag of andere duurzame afdeklaag. De milieukundige begeleiding moet uitgevoerd worden volgens de BRL SIKB 6000. Tijdens de milieukundige begeleiding houdt de milieukundige begeleider een logboek bij. Na afloop van de activiteit rapporteert de milieukundige begeleider in het evaluatieverslag milieukundige processturing volgens de BRL SIKB 6000.

Volgens de BRL SIKB 6000 is een continue aanwezigheid van de milieukundige doorgaans niet noodzakelijk. De milieukundige moet aanwezig zijn bij kritische werkzaamheden, dus bij die werkzaamheden die van invloed kunnen zijn op de kwaliteit van de leefomgeving. In dit geval is het moment van doorgraven en weer herstellen van de afdeklaag het kritische moment.

Artikel 22.131 Toepassingsbereik

Deze paragraaf is van toepassing op locaties waarvoor voorafgaand aan de inwerkingtreding van de Omgevingswet een beschikking als bedoeld in artikel 29 van de Wet bodembescherming is verleend, waarin is vastgesteld dat het huidige dan wel voorgenomen gebruik van de bodem of de mogelijke verspreiding van de verontreiniging niet leidt tot zodanige risico's voor mens, plant of dier dat spoedige sanering noodzakelijk is.

Artikel 22.132 Bodem: mitigerende maatregelen

Degene die op de locatie, bedoeld in artikel 22.131, een activiteit verricht, neemt in het belang van bescherming van de bodem maatregelen die redelijkerwijs van hem kunnen worden verlangd om verdere verontreiniging van de bodem te voorkomen of te beperken, of – als en voor zover dat redelijkerwijs mogelijk is als onderdeel van een activiteit die wordt verricht – ongedaan te maken. Zie verder hierna over de mogelijkheden en beperkingen van dit artikel. Er geldt een licht beschermingsregime voor deze bekende verontreinigde locaties in afwachting van sanering, net als onder de Wet bodembescherming.

Dit artikel heeft betrekking op zogenoemde niet-spoed locaties, zoals deze waren beschikt als saneringsgeval op grond van de Wet bodembescherming. In de toelichting bij de Aanvullingswet bodem is aangegeven dat de beschikking niet-spoed als zodanig bij inwerkingtreding van de Omgevingswet vervalt. Er is overgangsrecht geregeld voor onder meer gebruikbeperkingen op grond van artikel 37, vierde lid, van de Wet bodembescherming (artikelen 3.1 en 3.2 Aanvullingswet bodem).

Voor de spoedlocaties is overgangsrecht opgenomen in de Aanvullingswet bodem (artikel 3.1), zodat daarvoor de bestaande regels bij of krachtens de Wet bodembescherming blijven gelden. Locaties met een verontreiniging boven de interventiewaarde die onder de Wet bodembescherming waren aangemerkt als niet-spoed worden in het nieuwe stelsel, net als onder de Wet bodembescherming, gesaneerd op een

natuurlijk moment, meestal bouwen. Het Besluit kwaliteit leefomgeving, het Besluit activiteiten leefomgeving en dit omgevingsplan regelen dat saneren een voorwaarde is voor het bouwen en de saneringsaanpak. De milieubelastende activiteit graven regelt hoe om te gaan met graven in verontreiniging boven de interventiewaarde. Bij deze activiteiten is een maatwerkregel of maatwerkvoorschrift mogelijk bijvoorbeeld als een bronaanpak aan de orde is die om een specifieke saneringsaanpak vraagt.

Artikel 22.132 heeft een tweeledig doel. Ten eerste om de in het verleden beschikte locaties, die niet onder overgangsrecht vallen, kenbaar te houden onder de Omgevingswet en het instrumentarium van de Omgevingswet te kunnen toepassen. Ten tweede om een (licht) beschermingsregime van toepassing te laten zijn op deze locaties, aangezien het gaat om niet eerder gesaneerde locaties waar nog bodemverontreiniging aanwezig is.

Ten behoeve van het eerste doel (kenbaarheid) is het mogelijk om met een maatwerkvoorschrift een individuele locatie te koppelen aan deze algemene regel in dit omgevingsplan, wat het voor de huidige of toekomstige eigenaar beter inzichtelijk maakt. Bij inwerkingtreding van de Omgevingswet zijn maatwerkvoorschriften namelijk (nog) niet zichtbaar in DSO met de zogenoemde «klik op de kaart». Het inzien van de (voormalige) registratie van de niet-spoed beschikkingen in het Kadaster blijft nodig om het volledige beeld te hebben van de exacte locaties (gekoppeld aan kadastrale percelen) waar dit artikel op van toepassing is.

Voor wat betreft het tweede doel (beschermen in afwachting van sanering) geldt dat het mogelijk is om het lichte basisregime dat geldt op deze locaties te concretiseren, verder aan te vullen of toe te spitsen op de individuele locatie. Dat kan door middel van een maatwerkvoorschrift, dat voor een initiatiefnemer voldoende concreet maakt welke actie het bevoegd gezag verwacht. Bij de activiteiten bouwen, saneren of graven voorziet de Omgevingswet al in die mogelijkheid, daarom heeft dit artikel vooral betekenis als sprake is van een andere activiteit dan bouwen, saneren of graven. Ook kan dit basisregime een aangrijpingspunt bieden voor een individueel maatwerkvoorschrift om in sommige situaties van een initiatiefnemer te verlangen dat die als onderdeel van een voorgenomen activiteit van de gelegenheid gebruik maakt om aanwezige verontreiniging van de bodem te verwijderen of mitigerende maatregelen te treffen. Gelet op die inkadering is voornamelijk gedoeld op situaties waarin de extra moeite en kosten van het beperken of verwijderen van verontreiniging niet onevenredig belastend zijn voor de initiatiefnemer. Dit basisregime is zodanig ingekaderd dat er geen sprake is van een zelfstandige saneringsplicht.

Onder verontreiniging van de bodem wordt ook verstaan de verontreiniging van het grondwater, maar aangezien grondwaterkwaliteit primair tot de taken en bevoegdheden van de provincie ligt het voor de hand dat het vooral gaat om de vaste bodem en eventuele bronnen van verontreiniging die zich verspreiden naar het grondwater.

Artikel 22.137 Toepassingsbereik

Deze paragraaf is van toepassing op het lozen van grondwater afkomstig van een bodemsanering of grondwatersanering of een onderzoek voorafgaand aan een grondwatersanering, en op het lozen van grondwater afkomstig van ontwatering. Bij dat laatste kan bijvoorbeeld gedacht worden aan een bouwputbemaling.

Lozingen afkomstig van onderzoeken voorafgaand aan bodemsaneringen zijn geregeld in het Bal. In paragraaf 6.2 van de nota van toelichting bij het (voorgenomen) Aanvullingsbesluit bodem Omgevingswet is ingegaan op de keuze om voor grondwatersaneringen geen algemene rijksregels meer te stellen.

Artikel 22.138 Gegevens en bescheiden

Dit artikel verplicht om vier weken voor de start van de lozing het bevoegd gezag te informeren. Daarbij worden de aard en omvang van de lozing aangegeven, zoals de te lozen hoeveelheid afvalwater en de concentraties van stoffen die in het afvalwater worden verwacht. Het bevoegd gezag moet eveneens worden geïnformeerd als er wijzigingen optreden in de lozing, bijvoorbeeld omdat de te lozen hoeveelheid water wordt aangepast.

De plicht om het bevoegd gezag te informeren geldt niet voor lozingen bij ontwatering (bijvoorbeeld bronbemalingen) van minder dan 48 uur, of bij lozingen vanuit huishoudens. Voor lozingen bij ontwatering met een duur tussen 48 uur en 8 weken geldt een afwijkende termijn voor het verstrekken van gegevens en bescheiden: 5 werkdagen in plaats van 4 weken.

Artikel 22.139 Lozen van grondwater bij saneringen

Afvalwater afkomstig van het saneren van de bodem of het grondwater (of een aan een grondwatersanering voorafgaand onderzoek) is qua biologische afbreekbaarheid niet vergelijkbaar met huishoudelijk afvalwater. In lijn met de voorkeursvolgorde voor het omgaan met afvalwater, opgenomen in artikel 10.29a van de Wet milieubeheer, heeft het de voorkeur om dit afvalwater na zuivering lokaal terug te brengen in het milieu en niet af te voeren naar de RWZI (rioolwaterzuiveringsinstallatie) via het openbare vuilwaterriool. Daarom is in dit artikel het lozen op of in de bodem of in een schoonwaterriool (ieder riool dat geen vuilwaterriool is) toegestaan. Deze paragraaf geldt ook voor lozingen afkomstig van milieubelastende activiteiten als bedoeld in hoofdstuk 3 van het Bal. In dat geval zijn de regels van deze paragraaf maatwerkregels op grond van artikel 2.12 van dat besluit.

Bij het saneren kunnen, naast het positieve milieueffect dat de sanering heeft, ook nadelige gevolgen optreden. Om de nadelige gevolgen voor de bodem of de oppervlaktewaterkwaliteit van bij het saneren vrijkomend afvalwater te beperken, zijn in dit artikel emissiegrenswaarden opgenomen voor het lozen daarvan. Vaak wordt dit water ter plaatse gezuiverd. Het afvalwater wordt vervolgens in de bodem of een schoonwaterriool geloosd.

In het voormalige Activiteitenbesluit milieubeheer en het voormalige Besluit lozen buiten inrichtingen was ook bepaald dat het afvalwater doelmatig moest kunnen worden bemonsterd. Die regel is nu opgenomen in de specifieke zorgplicht in deze afdeling.

Artikel 22.140 Lozen van grondwater bij ontwatering

Grondwater bij ontwatering is de algemene term voor grondwater dat vrijkomt bij bijvoorbeeld bronneringen en water uit drainagebuizen. Dit kunnen kleinschalige activiteiten betreffen die na een paar uur zijn afgerond, maar ook grootschalige projecten (vooral in de bouw) die jaren duren en waar zeer grote hoeveelheden grondwater worden weggepompt.

De regeling voor het lozen van grondwater heeft de voorkeursvolgorde voor het beheer van afwater (artikel 10.29a van de Wet milieubeheer) als uitgangspunt. Over het algemeen kan het grondwater dat lokaal bij ontwatering vrijkomt zonder problemen lokaal in het milieu teruggebracht worden. Maar het is niet uitgesloten dat afhankelijk van de locatie waar het vrijkomt grondwater in enige mate verontreinigd kan zijn of van nature stoffen bevat, waarvan de lozing bezwaarlijk kan zijn. Veelal is dit lokaal bekend uit gegevens bij het bedrijf zelf of bij de overheid. Het behoort tot de verantwoordelijkheid van degene die loost om de gemeente te informeren over de bekende gegevens over de samenstelling en eventuele verontreiniging van het grondwater. Dit is met name van belang daar waar de samenstelling van het grondwater afwijkt van de in het gebied voorkomende grondwaterkwaliteit. Bij twijfel over de vraag of hiervan sprake zou kunnen zijn, is het raadzaam om contact op te nemen met de gemeente om na te gaan of er in dit gebied nog stoffen in de bodem aanwezig zijn, waarvan lozing tot problemen zou kunnen leiden.

Dit artikel is niet van toepassing op lozingen van grondwater bij de activiteit wonen, omdat het voormalige Besluit lozing afvalwater huishoudens geen inhoudelijke regels over deze lozingen kende. Voor wonen wordt daarom volstaan met de specifieke zorgplicht van deze afdeling.

Artikel 22.141 Meet- en rekenbepalingen

In dit artikel wordt aangegeven welke normen gehanteerd worden voor het meten van emissiegrenswaarden. Artikelen met normbladen voor het bemonsteren van afvalwater schrijven niet voor dat het afvalwater moet worden bemonsterd, maar wel wat er moet gebeuren als er wordt bemonsterd. Er zijn normen opgenomen voor het bemonsteren, conserveren en ontsluiten. Ook zijn de analysemethoden die moeten worden gebruikt voor de stoffen waaraan in deze paragraaf emissiegrenswaarden worden gesteld voorgeschreven. De versies van de NEN-EN-normen zijn opgenomen in de begripsbepalingen van bijlage I.

Als er wordt bemonsterd, moeten de monsters volgens NEN 6600-1 worden geconserveerd om te voorkomen dat in de monsters verandering optreedt voor de te analyseren parameter tussen het moment van bemonstering en het moment van analyse. Omdat de emissiegrenswaarden die zijn gesteld betrekking hebben op het totaal van opgeloste en niet opgeloste stoffen in het afvalwater, is het van belang dat het monster niet gefilterd wordt en dat de stoffen die zich onopgelost in het afvalwater bevinden meegenomen worden in de analyse.

Artikel 22.142 Toepassingsbereik

Deze paragraaf heeft betrekking op het lozen van afvloeiend hemelwater dat niet afkomstig is van een verplichte bodembeschermende voorziening. Het gaat met name om afvloeiend hemelwater van daken

en van verhardingen, waar geen bodembedreigende activiteiten plaatsvinden. Dit artikel is wel van toepassing op afvloeiend hemelwater afkomstig van bodembeschermende voorzieningen die vrijwillig zijn aangebracht. Onder afvloeiend hemelwater wordt niet verstaan het hemelwater van een kas als bedoeld in paragraaf 4.78 van het Bal of drainagewater als bedoeld in paragraaf 4.77 van dat besluit.

Artikel 22.143 Gegevens en bescheiden

Lozingen van afstromend hemelwater vormen in het algemeen geen risico voor de bodem of de riolering. Het is daarom niet nodig om voorafgaand aan de start of wijziging van de lozing het bevoegd gezag te informeren. Alleen wanneer er een rijksweg of provinciale weg wordt aangelegd of gewijzigd, moet het bevoegd gezag tijdig op de hoogte worden gesteld. Het bevoegd gezag kan dan samen met de wegbeheerder bekijken wat de gewenste wijze van verwerking van het afstromende regenwater is.

Artikel 22.144 Lozen van afvloeiend hemelwater

De regeling voor het lozen van hemelwater heeft de voorkeursvolgorde voor het beheer van afwater (artikel 10.29a van de Wet milieubeheer) als uitgangspunt. Over het algemeen kan afvloeiend hemelwater zonder problemen lokaal in het milieu teruggebracht worden. De beheerder van het terrein of oppervlak waar het hemelwater is neergekomen, is verantwoordelijk voor het nemen van deze preventieve maatregelen en kan vervolgens op grond van de specifieke zorgplicht worden aangesproken op het nemen daarvan. De maatregelen kunnen bijvoorbeeld inhouden: het schoonhouden van het terrein, het dusdanig omgaan met milieugevaarlijke stoffen dat verontreiniging van het hemelwater wordt voorkomen, het bij de keuze van materialen die aan hemelwater zijn blootgesteld rekening houden met het feit dat bij contact van hemelwater met deze materialen verontreinigende stoffen in het hemelwater kunnen geraken (uitlozing), of een zodanige wijze van onkruidbestrijding dat onnodige verontreiniging van het hemelwater wordt voorkomen. In dit omgevingsplan is ervoor gekozen deze preventieve maatregelen niet in concrete voorschriften te vertalen.

In het tweede lid is het lozen van afvloeiend hemelwater vanaf rijkswegen en provinciale wegen buiten de bebouwde kom geregeld. Tot die wegen behoren eveneens de daarbij behorende bruggen, viaducten en andere kunstwerken, en overig openbaar gebied. In het verleden is veel onderzoek verricht naar verontreinigingen in afvloeiend hemelwater van wegen en overige openbare ruimte. Afhankelijk van de intensiteit van het verkeer kan het in meer of mindere mate verontreinigd zijn met straatvuil, waarin PAK's, zware metalen of minerale olie voorkomen. Buiten de bebouwde kom is het lozen van afstromend wegwater in een gemeentelijk rioolstelsel veelal niet mogelijk, omdat daar geen rioolstelsels zijn aangelegd, of alleen rioolstelsels, die niet bestemd zijn voor afvoer van regenwater. Het wegwater vloeit buiten de bebouwde kom meestal af naar de bodem of een eventueel aanwezig oppervlaktewaterlichaam. Hemelwater afkomstig van rijkswegen en provinciale wegen wordt buiten de bebouwde kom bij voorkeur geloosd op de bodem. Als lozen in de bodem niet (of niet volledig) mogelijk is, kan lozing (deels) plaatsvinden in een oppervlaktewaterlichaam. De regels hierover staan in de waterschapsverordening.

De voorkeursvolgorde in het tweede lid is niet van toepassing op lozingen van hemelwater bij de activiteit wonen, omdat het voormalige Besluit lozing afvalwater huishoudens geen inhoudelijke regels over deze lozingen kende. Voor wonen wordt daarom volstaan met de specifieke zorgplicht van deze afdeling.

Artikel 22.145 Toepassingsbereik

Deze paragraaf is van toepassing op het lozen van huishoudelijk afvalwater. Voor zover deze lozing plaatsvindt bij een milieubelastende activiteit die is aangewezen in hoofdstuk 3 van het Bal, bevat deze paragraaf maatwerkregels als bedoeld in artikel 2.12 van dat besluit.

De eisen aan lozingen van huishoudelijk afvalwater gelden niet voor spoorvoertuigen en voor militaire oefeningen op militaire terreinen. De voorzieningen voor de opvang van huishoudelijk afvalwater bij spoorvoertuigen kunnen via de spoorwegwetgeving worden geregeld. Bij militaire oefeningen is de plaatsing van IBA's redelijkerwijs niet mogelijk.

Artikel 22.146 Gegevens en bescheiden

Zie de toelichting bij artikel 22.138 voor een uitleg van de plicht om deze gegevens en bescheiden te verschaffen.

Artikel 22.147 Geen voedselvermaling

Het is niet toegestaan om afvalwater via een voedselrestvermaler te lozen op het vuilwaterriool.

Een voedselrestvermaler vermaalt verteerbare etensresten met toevoeging van water tot een vloeibare afvalstof. Deze vloeibare afvalstof wordt vervolgens met het afvalwater geloosd. De vermalen stoffen kunnen leiden tot verstopping, maar zorgen ook voor een ongewenste toename van organische afvalstoffen in het afvalwater.

Artikel 22.148 Lozen van huishoudelijk afvalwater

In de praktijk vinden de meeste lozingen van huishoudelijk afvalwater plaats in het vuilwaterriool. Voor een beperkt aantal situaties waar geen aansluiting op het vuilwaterriool of een zuiveringstechnisch werk mogelijk is, is lozen op of in de bodem toegestaan. Dit is toegestaan buiten de bebouwde kom of binnen de bebouwde kom van waaruit stedelijk afvalwater wordt geloosd met een vervuilingsswaarde van minder dan 2000 inwonerequivalenten.

Binnen de in het eerste lid aangegeven afstanden tot de riolering in combinatie met het aantal inwonerequivalenten dat geloosd wordt, is het verboden direct op of in de bodem te lozen. Er moet dan worden geloosd op het vuilwaterriool. Buiten deze afstandsgrenzen moet het huishoudelijk afvalwater gezuiverd worden voordat het geloosd mag worden op of in de bodem.

De afstanden in dit artikel zijn de afstanden van het vuilwaterriool of zuiveringstechnisch werk tot de kadastrale grens van het perceel waar het huishoudelijk afvalwater vrijkomt. Voor een aantal lozingen van huishoudelijk afvalwater die al voor 1 maart 1997 plaatsvonden werd op grond van de toen geldende wetgeving de afstand bepaald tot het gedeelte van het gebouw dat het dichtst bij het vuilwaterriool of zuiveringstechnisch werk was gelegen. Voor deze lozingen geldt overgangsrecht. Dit overgangsrecht is ongewijzigd overgenomen uit het voormalige Activiteitenbesluit milieubeheer, het voormalige Besluit lozen buiten inrichtingen en de daaraan voorafgaande besluiten: het voormalige Lozingenbesluit bodembescherming en het voormalige Lozingenbesluit Wvo huishoudelijk afvalwater.

In sommige gevallen is hemelsbreed de afstand tot het dichtstbijzijnde vuilwaterriool minder dan genoemd in het eerste lid, maar is het in de praktijk niet mogelijk daar een afvoerleiding aan te leggen. Bijvoorbeeld omdat dan een watergang gekruist of een dijk doorboord moet worden. Daarvoor is in het tweede lid, onderdeel b, opgenomen dat de afstand berekend moet worden langs de lijn waar in de praktijk een afvoerleiding aangelegd kan worden.

Artikel 22.149 Zuiveringsvoorziening huishoudelijk afvalwater

In de situaties dat niet wordt aangesloten op de riolering maar direct wordt geloosd op of in de bodem worden met dit artikel lozingseisen in de vorm van emissiegrenswaarden gesteld. Aan de hier gestelde lozingseisen ligt het CIW-rapport «Individuele Behandeling van Afvalwater, IBA-systemen» van januari 1999 ten grondslag.

De voorwaarden die aan de beperkte directe lozingen in de bodem van huishoudelijk afvalwater worden gesteld, komen in grote lijnen overeen met de hieraan voorafgaande voorwaarden op grond van het voormalige Lozingenbesluit Wvo huishoudelijk afvalwater.

Voor beperkte lozingen van huishoudelijk afvalwater kan de lozer er, in afwijking van de emissiegrenswaarden, voor kiezen te lozen via een septic tank. Deze voorziening is geschikt voor lozingen tot en met 5 inwonerequivalenten. Vandaar dat in het derde lid van dit artikel is aangegeven dat lozingen van huishoudelijk afvalwater van minder dan 6 inwonerequivalenten via die voorziening geloosd mogen worden.

Deze voorwaarden komen overeen met de voorwaarden die voorafgaand aan de inwerkingtreding van het voormalige Activiteitenbesluit milieubeheer en het voormalige Besluit lozen afvalwater huishoudens golden op grond van de Regeling Wvo septic tank en de Uitvoeringsregeling lozingenbesluit bodembescherming. Oudere voorzieningen die nog steeds zijn afgestemd op de hoeveelheid te lozen afvalwater, mogen ook worden gebruikt. De voor 2009 geplaatste voorzieningen kunnen namelijk niet worden getoetst aan de norm voor het hydraulisch rendement, omdat de in de NEN-EN 12566-1 beschreven beproevingsprocedure niet in het veld toepasbaar is.

Artikel 22.150 Meet- en rekenbepalingen

In dit artikel wordt aangegeven welke normen gehanteerd worden voor het meten van emissiegrenswaarden. Artikelen met normbladen voor het bemonsteren van afvalwater schrijven niet voor dat het afvalwater moet worden bemonsterd, maar wel wat er moet gebeuren als er wordt bemonsterd. Er zijn normen opgenomen voor het bemonsteren, conserveren en ontsluiten. Ook zijn de analysemethoden die moeten worden gebruikt voor de stoffen waaraan in deze paragraaf emissiegrenswaarden worden gesteld voorgeschreven. De versies van de NEN-EN-normen zijn opgenomen in de begripsbepalingen van bijlage I.

Als er wordt bemonsterd, moeten de monsters volgens NEN 6600-1 worden geconserveerd om te voorkomen dat in de monsters verandering optreedt voor de te analyseren parameter tussen het moment van bemonstering en het moment van analyse. Omdat de emissiegrenswaarden die zijn gesteld betrekking hebben op het totaal van opgeloste en niet opgeloste stoffen in het afvalwater, is het van belang dat het monster niet gefilterd wordt en dat de stoffen die zich onopgelost in het afvalwater bevinden meegenomen worden in de analyse.

Artikel 22.151 Toepassingsbereik

Deze paragraaf is van toepassing op het lozen van koelwater, dat niet afkomstig is van een milieubelastende activiteit die is aangewezen in hoofdstuk 3 van het Bal

Voor het lozen van koelwater dat afkomstig is van een milieubelastende activiteit, zoals aangewezen in hoofdstuk 3 van het Bal, staan de regels in dat besluit.

Artikel 22.152 Gegevens en bescheiden

Dit artikel verplicht om vier weken voor de start van de lozing het bevoegd gezag te informeren. Daarbij worden de aard en omvang van de lozing aangegeven, zoals de te lozen hoeveelheid afvalwater en de concentraties van stoffen die in het afvalwater worden verwacht. Het bevoegd gezag moet eveneens worden geïnformeerd als er wijzigingen optreden in de lozing, bijvoorbeeld omdat de te lozen hoeveelheid water wordt aangepast.

Artikel 22.153 Koelwater

Voor veel bedrijfstakken waarbij koelwater wordt geloosd, gelden de regels in het Bal. Maar het lozen van koelwater kan ook plaatsvinden bij bedrijven die niet onder het toepassingsbereik van het Bal vallen. Daarom is in dit artikel het lozen van koelwater in de riolering geregeld. Koelwater kan ook worden geloosd in een oppervlaktewaterlichaam. De regels daarover staan in de waterschapsverordening.

Het lozen van koelwater in een schoonwaterriool is toegestaan. Lozen in een vuilwaterriool is alleen toegestaan als het lozen in een schoonwaterriool of in een oppervlaktewaterlichaam redelijkerwijs niet mogelijk is. Koelwater is relatief schoon water, zodat het lozen daarvan in het vuilwaterriool bij voorkeur vermeden moet worden.

Er mogen aan het koelwater geen chemicaliën (zoals aangroeiwerende middelen of antikalkmiddelen) worden toegevoegd.

De maximale warmtevracht is 1.000 kiloJoule per seconde. De warmtevracht van een koelwaterlozing wordt berekend als het product van het lozingsdebiet en het verschil tussen de lozingstemperatuur en de temperatuur van het ontvangende oppervlaktewaterlichaam (waarop het schoonwaterriool uitkomt). De warmtecapaciteit van het koelwater is gelijk aan 4.190 Kilojoule per m³ per graad temperatuursverhoging. Anders geformuleerd:

De warmtevracht = $L \times \Delta T \times W$, waarbij

L = lozingsdebiet (m³/s).

ΔT = verschil temperatuur koelwater en temperatuur ontvangend oppervlaktewater in graden Celsius.

W = warmtecapaciteit van het koelwater = 4.190 kJ/m³ per graad temperatuurstijging.

Voor het lozen van koelwater met een hogere warmtevracht, of voor het toedienen van chemicaliën, is een maatwerkvoorschrift vereist.

Artikel 22.154 Toepassingsbereik

Deze paragraaf is van toepassing op het lozen van afvalwater afkomstig van reinigingswerkzaamheden, conserveringswerkzaamheden of andere onderhoudswerkzaamheden aan bouwwerken. Dit betreft zowel weinig milieubelastende activiteiten, zoals activiteiten als ramenlappen, als activiteiten die een hogere milieubelasting kunnen veroorzaken, zoals verwijderen van hardnekkige aanslag bij gevelreiniging.

Artikel 22.155 Periodiek reinigen

Bij het periodiek reinigen van bouwwerken, waarbij slechts vuilafzetting wordt verwijderd, komt afvalwater vrij. Deze werkzaamheden zijn wat verontreiniging van het afvalwater betreft vergelijkbaar met ramenlappen. Naast ramen worden op deze wijze bijvoorbeeld ook gladde gevels periodiek gereinigd. Dit afvalwater kan zonder problemen in de bodem of de riolering worden geloosd. Het is niet nodig om het bevoegd gezag hierover te informeren.

Bij andere reinigingsactiviteiten dan periodiek reinigen is het uitgangspunt dat geen afvalwater wordt geloosd. Dit geldt voor bijvoorbeeld werkzaamheden, waarbij na verloop van een lange periode (vaak meer dan enkele jaren) hardnekkige aanslag wordt verwijderd (gevelreiniging). Ook vallen hieronder werkzaamheden, waarbij bijvoorbeeld graffiti of andere verflagen worden verwijderd.

Artikel 22.156 Toepassingsbereik

Deze paragraaf is van toepassing op het lozen van afvalwater, afkomstig van het opslaan en overslaan van goederen. Deze activiteit is ook geregeld in paragraaf 4.104 van het Bal. Deze paragraaf bevat daarom maatwerkregels op grond van artikel 2.12 van dat besluit. Die paragraaf bevat de regels over het opslaan van lekkende, uitlopende en vermestende goederen. In deze paragraaf zijn, in aanvulling daarop, regels gesteld over het lozen van inerte goederen.

Artikel 22.157 Inerte goederen

Dit artikel geeft aan welke goederen in ieder geval inerte goederen zijn. De opsomming is dus niet uitputtend. Voor alle genoemde goederen geldt wel dat deze niet verontreinigd mogen zijn, bijvoorbeeld met stoffen die het oppervlaktewater kunnen verontreinigen.

Artikel 22.158 Gegevens en bescheiden

Dit artikel verplicht om vier weken voor de start van de lozing het bevoegd gezag te informeren. Daarbij worden de aard en omvang van de lozing aangegeven, zoals de te lozen hoeveelheid afvalwater en de concentraties van stoffen die in het afvalwater worden verwacht. Het bevoegd gezag moet eveneens worden geïnformeerd als er wijzigingen optreden in de lozing, bijvoorbeeld omdat de te lozen hoeveelheid water wordt aangepast.

Artikel 22.159 Lozen bij opslaan van inerte goederen

In lijn met de voorkeursvolgorde voor de verwijdering van afvalwater (artikel 10.29a van de Wet milieubeheer) wordt het afvalwater bij voorkeur hergebruikt en eventueel overtollig afvalwater wordt geloosd onder de voorwaarden die in dit artikel worden gesteld. In het algemeen zal dit (verzameld) afstromend hemelwater, schrob- en spoelwater of water van een nevelgordijn zijn. Op grond van het vierde lid moet dit afvalwater bij voorkeur (her)gebruikt te worden voor bevochtiging van de goederen, ter voorkoming van stofverspreiding.

Afvalwater dat slechts met inerte goederen in aanraking is geweest moet bij voorkeur direct geloosd worden (op oppervlaktewater, bodem of schoonwaterriool), waarbij de hoeveelheid onopgeloste bestanddelen beperkt moet worden tot minder dan 300 milligram per liter. Dit kan bijvoorbeeld gerealiseerd worden met preventieve maatregelen en eventueel een slibvangput voorafgaande aan de lozing. Als een directe lozing redelijkerwijs niet mogelijk is, bijvoorbeeld door afwezigheid in de nabijheid van oppervlaktewater of een schoonwaterriool en een bodem die ongeschikt is voor lozingen, kan het afvalwater geloosd worden op het vuilwaterriool, waarbij ook gezorgd moet worden dat het niet meer dan 300 milligram per liter onopgeloste bestanddelen bevat. Dit ter voorkoming van dichtslibben van het vuilwaterriool.

De eis voor onopgeloste stoffen geldt voor enig steekmonster. Dat wil zeggen dat alleen in extreme situaties deze concentratie mag worden aangetroffen, bijvoorbeeld bij extreme regenval. Concentraties van ongeveer 100-150 mg/l zijn normaal en daaronder bestaat in principe geen probleem. Als concentraties worden aangetroffen tussen de 100-150 en 300 kan de handhaver vragen gaan stellen. Overschrijding van de norm van 300 betekent optreden.

Artikel 22.160 Meet- en rekenbepalingen

In dit artikel wordt aangegeven welke normen gehanteerd worden voor het meten van emissiegrenswaarden. Artikelen met normbladen voor het bemonsteren van afvalwater schrijven niet voor dat het afvalwater moet worden bemonsterd, maar wel wat er moet gebeuren als er wordt bemonsterd.

Artikel 22.161 Uitzondering voorgeschreven lozingsroute bij opslaan van lekkende, uitlogende en vermestende goederen

In artikel 4.1058 van het Bal is voor afvalwater afkomstig van het opslaan van uitlogende goederen een verplichte lozingsroute opgenomen naar het vuilwaterriool. Het voormalige Activiteitenbesluit milieubeheer maakte het ook mogelijk om dit afvalwater te lozen op oppervlaktewater. Deze alternatieve lozingsroute is als maatwerkregel opgenomen in de waterschapsverordening. Maar het waterschap is niet bevoegd om de verplichte lozingsroute naar het vuilwaterriool «uit te zetten». Vandaar dat dit artikel de verplichte lozingsroute naar het vuilwaterriool omzet in een facultatieve lozingsroute, voor zover de lozingsroute naar het oppervlaktewater in de waterschapsverordening is toegestaan.

Artikel 22.162 Toepassingsbereik

Deze paragraaf is van toepassing op het lozen van afvalwater dat afkomstig is uit een openbaar ontwateringsstelsel of een openbaar hemelwaterstelsel en uit de zogeheten overheids-IBA's. Dat zijn voorzieningen voor de verwerking van huishoudelijk afvalwater, anders dan een openbaar vuilwaterriool.

Artikel 22.163 Lozen vanuit openbaar hemelwaterstelsel en openbaar ontwateringsstelsel

In dit artikel wordt het lozen van afvalwater vanuit openbare ontwateringsstelsels en openbare hemelwaterstelsels op of in de bodem toegestaan. Voorwaarde daarbij is dat deze stelsels voorkomen op het overzicht van voorzieningen en maatregelen dat is opgenomen in het gemeentelijke rioleringsplan (GRP) als bedoeld in het voormalige artikel 4.22 van de Wet milieubeheer. Volgens het overgangsrecht van artikel 4.93 van de Invoeringswet Omgevingswet blijven GRP's van kracht tot het tijdstip waarop de periode verstrijkt waarvoor het plan is vastgesteld, of tot het tijdstip waarop het gemeentebestuur besluit dat het plan vervalt.

De Omgevingswet biedt in artikel 3.14 de mogelijkheid dat het college van burgemeester en wethouders een (facultatief) gemeentelijk rioleringsprogramma vaststelt. Als het college een rioleringsprogramma heeft vastgesteld, is het lozen vanuit de in dat programma opgenomen voorzieningen eveneens toegestaan. De naam «rioleringsprogramma» is overigens niet limitatief, de gemeente kan dit programma bijvoorbeeld ook een waterprogramma noemen.

Artikel 22.164 Lozen van huishoudelijk afvalwater vanuit andere systemen

Voor lozingen vanuit «overheids-IBA's» geldt dezelfde regeling als voor de lozingen vanuit gemeentelijke rioolstelsels. Korthedshalve wordt verwezen naar de toelichting bij artikel 22.163.

Artikel 22.165 Toepassingsbereik

Deze paragraaf is van toepassing op het lozen van water dat wordt gebruikt bij het spoelen van distributieleidingen voor drinkwater, tapwater en huishoudwater, om die leidingen voor het eerst in gebruik te nemen of bij het onderhoud aan die leidingen.

Artikel 22.166 Schoonmaken drinkwaterleidingen

Bij het schoonmaken van leidingen kan onderscheid gemaakt worden tussen afvalwater afkomstig van leidingen uit het transportnet en afvalwater afkomstig van leidingen uit het distributienet. Vanuit de productiestations wordt het drinkwater via transportleidingen naar het distributienet gepompt. Het transportnet kenmerkt zich door een grotere leidingdiameter en het geringe aantal vertakkingen en aansluitingen. Het distributienet verdeelt de hoofdstroom naar de vele eindgebruikers en kenmerkt zich door de vele vertakkingen en het verloop van grotere naar kleinere diameters. In grote lijnen zal het schoonmaken van leidingen uit het transportnet lozingen opleveren van 100 m³ of meer, terwijl lozingen van afvalwater afkomstig van distributieleidingen daaronder blijven. Ook op het schoonmaken van de aanvoerleiding heeft dit artikel betrekking.

Tegen lozingen van dit afvalwater bestaat, voor zover het geen desinfecteermiddelen of andere chemicaliën bevat, geen bezwaar, anders dan dat het geen overlast mag veroorzaken. In dit geval heeft het direct terugvoeren van dit water in het milieu de voorkeur. Het lozen op of in de bodem of in schoonwaterstelsels wordt daarom zonder beperkingen toegestaan (eerste lid). Bij het schoonmaken van leidingen van het distributienet kan het water veelal direct ter plaatse in de bodem worden geloosd zonder overlast te veroorzaken. Bij het schoonmaken van leidingen van het transportnet zal gezocht moeten worden naar een geschikte locatie. Het lozen van dit afvalwater in het oppervlaktewater is ook toegestaan. Dat is geregeld in de waterschapsverordening.

Het lozen op het vuilwaterriool is minder gewenst vanwege de verminderde werking van de zuivering bij de toevoeging van een relatief grote hoeveelheid schoon water. Dit is alleen een optie als anders lozen niet in redelijkheid mogelijk is (tweede lid).

Als er desinfecteermiddelen zijn gebruikt is overleg met het bevoegd gezag noodzakelijk om de meest geschikte oplossing voor het lozen te vinden. Het bevoegd gezag kan het lozen met een maatwerkvoorschrift toestaan, als het belang van de bescherming van het milieu zich daartegen niet verzet.

Artikel 22.167 Toepassingsbereik

Deze paragraaf is van toepassing op het lozen van afvalwater dat afkomstig is van een calamiteitenoefening, met uitzondering van de permanente voorzieningen voor het oefenen van brandbestrijdingstechnieken, bedoeld in artikel 3.259 van het Bal.

Artikel 22.168 Gegevens en bescheiden

Dit artikel verplicht om vier weken voor de start van de lozing het bevoegd gezag te informeren. Daarbij worden de aard en omvang van de lozing aangegeven, zoals de te lozen hoeveelheid afvalwater en de concentraties van stoffen die in het afvalwater worden verwacht. Het bevoegd gezag moet eveneens worden geïnformeerd als er wijzigingen optreden in de lozing, bijvoorbeeld omdat de te lozen hoeveelheid water wordt aangepast.

Artikel 22.169 Lozen bij calamiteitenoefeningen

Bij calamiteitoeefeningen kan soms afvalwater vrijkomen. Zo zal een oefening om een brand te bestrijden gepaard kunnen gaan met het gebruik van grote hoeveelheden bluswater, dat tijdens de oefening in de bodem of een rioolstelsel stroomt. Wanneer daarbij zorgvuldig wordt gehandeld zodat het water niet onnodig verontreinigd raakt, kan het zonder problemen worden geloosd.

Artikel 22.170 Toepassingsbereik

Deze paragraaf is van toepassing op het lozen van afvalwater afkomstig van het telen, kweken, spoelen of sorteren van gewassen, voor zover dit plaatsvindt bij een milieubelastende activiteit die is aangewezen in hoofdstuk 3 van het Bal.

Artikel 22.171 Gegevens en bescheiden

Dit artikel verplicht om vier weken voor de start van de lozing het bevoegd gezag te informeren. Daarbij worden de aard en omvang van de lozing aangegeven, zoals de te lozen hoeveelheid afvalwater en de concentraties van stoffen die in het afvalwater worden verwacht. Het bevoegd gezag moet eveneens worden geïnformeerd als er wijzigingen optreden in de lozing, bijvoorbeeld omdat de te lozen hoeveelheid water wordt aangepast.

Artikel 22.172 Recirculatie bij grondgebonden teelt in een kas

Artikel 4.7911 van het Bal schrijft voor dat bij grondgebonden teelt in een kas een recirculatiesysteem voor drainagewater aanwezig is en in gebruik is. Op grond van artikel 3.71, zevende lid, van het voormalige Activiteitenbesluit milieubeheer hoefde geen recirculatiesysteem aanwezig te zijn, als hergebruik van het drainagewater niet doelmatig is. Voor lozingen van drainagewater die al voor de inwerkingtreding van de Omgevingswet bestonden, wordt deze uitzondering in dit artikel voortgezet.

Artikel 22.173 Lozen bij spoelen van biologisch geteelde gewassen

In artikel 7.761 van het Bal is voorgeschreven dat afvalwater afkomstig van het spoelen van biologisch geteelde gewassen gelijkmatig moet worden verspreid over landbouwgronden. Op grond van het voormalige Activiteitenbesluit milieubeheer was het ook mogelijk om dit afvalwater te lozen in het vuilwaterriool of in het oppervlaktewater. In dit artikel worden die alternatieve lozingsroutes voortgezet.

De mogelijkheid om dit afvalwater te lozen in het oppervlaktewater is opgenomen in de waterschapsverordening. In het derde lid van dit artikel is bepaald dat, als de waterschapsverordening die lozingsroute mogelijk maakt, het verplichte verspreiden over landbouwgronden niet geldt. Het waterschap is immers niet bevoegd om die plicht via een maatwerkregel aan te passen.

Artikel 22.174 Lozen bij sorteren van biologisch geteeld fruit

In artikel 7.773 van het Bal is voorgeschreven dat afvalwater afkomstig van het sorteren van biologisch geteeld fruit gelijkmatig moet worden verspreid over landbouwgronden. Op grond van het voormalige Activiteitenbesluit milieubeheer was het ook mogelijk om dit afvalwater te lozen in het vuilwaterriool of in het oppervlaktewater. In dit artikel worden die alternatieve lozingsroutes voortgezet.

De mogelijkheid om dit afvalwater te lozen in het oppervlaktewater is opgenomen in de waterschapsverordening. In het derde lid van dit artikel is bepaald dat, als de waterschapsverordening die lozingsroute mogelijk maakt, het verplichte verspreiden over landbouwgronden niet geldt. Het waterschap is immers niet bevoegd om die plicht via een maatwerkregel aan te passen.

Artikel 22.175 Uitzondering voorgeschreven lozingsroute afvalwater uit een gebouw

Op grond van artikel 4.795 van het Bal geldt voor het lozen van afvalwater bij het telen van gewassen de plicht om te lozen in het vuilwaterriool, of het afvalwater gelijkmatig te verspreiden over landbouwgronden. In het voormalige Activiteitenbesluit milieubeheer was geregeld dat dat afvalwater ook in oppervlaktewater mag worden geloosd. In de waterschapsverordening is geregeld dat die lozingsroute mogelijk blijft. Het waterschap is echter niet bevoegd om de verplichte lozingsroute van artikel 4.795 «uit te zetten». Daarom is in dit artikel bepaald dat, als de waterschapsverordening het lozen op oppervlaktewater mogelijk maakt, de verplichte lozingsroute een facultatieve lozingsroute wordt.

Artikel 22.176 Meet- en rekenbepalingen

In dit artikel wordt aangegeven welke normen gehanteerd worden voor het meten van emissiegrenswaarden. Artikelen met normbladen voor het bemonsteren van afvalwater schrijven niet voor dat het afvalwater moet worden bemonsterd, maar wel wat er moet gebeuren als er wordt bemonsterd.

Artikel 22.177 Toepassingsbereik

Deze paragraaf is van toepassing op het lozen van afvalwater afkomstig van het reinigen van installaties en voorzieningen voor het maken van betonmortel en het inwendig reinigen van voertuigen waarin betonmortel is vervoerd, voor zover dit plaatsvindt bij een milieubelastende activiteit die is aangewezen in hoofdstuk 3 van het Bal. Deze paragraaf bevat maatwerkregels als bedoeld in artikel 2.12 van dat besluit.

Artikel 22.178 Gegevens en bescheiden

Dit artikel verplicht om vier weken voor de start van de lozing het bevoegd gezag te informeren. Daarbij worden de aard en omvang van de lozing aangegeven, zoals de te lozen hoeveelheid afvalwater en de concentraties van stoffen die in het afvalwater worden verwacht. Het bevoegd gezag moet eveneens worden geïnformeerd als er wijzigingen optreden in de lozing, bijvoorbeeld omdat de te lozen hoeveelheid water wordt aangepast.

Artikel 22.179 Water

Volgens artikel 4.140, eerste lid, van het Bal moet afvalwater afkomstig van het maken van betonmortel worden geloosd op een oppervlaktewaterlichaam. In sommige gevallen is dat niet mogelijk, bijvoorbeeld omdat er geen geschikt oppervlaktewaterlichaam in de directe omgeving van de betoncentrale (of ander bedrijf) ligt. Voor die gevallen is in dit artikel geregeld dat het afvalwater onder voorwaarden ook in de riolering kan worden geloosd. De gemeente is niet bevoegd om de verplichte lozingsroute naar oppervlaktewater, die in het Bal is opgenomen, op te heffen. Daarom is in de waterschapsverordening bepaald dat die verplichte lozingsroute niet geldt als er een andere lozingsroute in het omgevingsplan is toegestaan. De initiatiefnemer heeft in dat geval de keuze tussen lozen in oppervlaktewater of lozen in de riolering.

Artikel 22.180 Meet- en rekenbepalingen

In dit artikel wordt aangegeven welke normen gehanteerd worden voor het meten van emissiegrenswaarden. Artikelen met normbladen voor het bemonsteren van afvalwater schrijven niet voor dat het afvalwater moet worden bemonsterd, maar wel wat er moet gebeuren als er wordt bemonsterd.

Artikel 22.181 Toepassingsbereik

Deze paragraaf is van toepassing op het uitwassen van beton, voor zover dit plaatsvindt bij een milieubelastende activiteit die is aangewezen in hoofdstuk 3 van het Bal. Deze paragraaf bevat maatwerkregels als bedoeld in artikel 2.12 van dat besluit.

Artikel 22.182 Gegevens en bescheiden

Dit artikel verplicht om vier weken voor de start van de lozing het bevoegd gezag te informeren. Daarbij worden de aard en omvang van de lozing aangegeven, zoals de te lozen hoeveelheid afvalwater en de concentraties van stoffen die in het afvalwater worden verwacht. Het bevoegd gezag moet eveneens worden geïnformeerd als er wijzigingen optreden in de lozing, bijvoorbeeld omdat de te lozen hoeveelheid water wordt aangepast.

Artikel 22.183 Water

Volgens artikel 4.158, eerste lid, van het Bal moet afvalwater afkomstig van het uitwassen van beton worden geloosd op een oppervlaktewaterlichaam. In sommige gevallen is dat niet mogelijk, bijvoorbeeld omdat er geen geschikt oppervlaktewaterlichaam in de directe omgeving van de betoncentrale (of ander bedrijf) ligt. Voor die gevallen is in dit artikel geregeld dat het afvalwater onder voorwaarden ook in de riolering kan worden geloosd. De gemeente is niet bevoegd om de verplichte lozingsroute naar oppervlaktewater, die in het Bal is opgenomen, op te heffen. Daarom is in de waterschapsverordening bepaald dat die verplichte lozingsroute niet geldt als er een andere lozingsroute in het omgevingsplan is toegestaan. De initiatiefnemer heeft in dat geval de keuze tussen lozen in oppervlaktewater of lozen in de riolering.

Artikel 22.184 Meet- en rekenbepalingen

In dit artikel wordt aangegeven welke normen gehanteerd worden voor het meten van emissiegrenswaarden. Artikelen met normbladen voor het bemonsteren van afvalwater schrijven niet voor dat het afvalwater moet worden bemonsterd, maar wel wat er moet gebeuren als er wordt bemonsterd.

Artikel 22.185 Toepassingsbereik

Deze paragraaf is van toepassing op het exploiteren van een recreatieve visvijver. Recreatieve visvijvers vallen onder de recreatieve sector. Anders dan in kwekerijen van vis voor menselijke consumptie of voor siervissen worden in recreatieve visvijvers geen vissen gekweekt. Het kweken van vissen wordt als een agrarische activiteit beschouwd.

Het vissen vindt plaats in aparte vijvers. Deze vijvers maken in het algemeen geen deel uit van een oppervlaktewaterlichaam. Gemiddeld eens per twee weken wordt een aantal consumptievissen aangevoerd van een kwekerij. Deze vissen worden tijdelijk in voorraadbakken bewaard. Vervolgens worden ze – afhankelijk van de vraag – uit de voorraadbakken gehaald en uitgezet in één of meerdere grotere vijvers om te worden gevangen door recreatieve vissers.

De vissen worden in de tijd dat ze in de bakken en visvijvers aanwezig zijn in principe niet (bij)gevoerd. Een forel kan gemakkelijk een half jaar zonder voedsel. Ook worden geen antibiotica toegepast. Dat is sowieso bij vissen, die voor consumptiedoeleinden worden gebruikt, niet toegestaan.

Artikel 22.186 Gegevens en bescheiden

De te verstrekken gegevens en bescheiden dienen om een beeld te verschaffen van:

- de activiteit zelf en wat daarbij hoort;
- de precieze plek en indeling van de activiteit; en
- wanneer deze begint of wordt gewijzigd.

Er hoeft geen inschatting van de door te activiteit veroorzaakte milieubelasting te worden verstrekt. Wel kan het college van B&W op grond van artikel 22.48 verzoeken om gegevens en bescheiden die nodig zijn om te bezien of de algemene regels uit dit omgevingsplan en maatwerkvoorschriften voor de activiteit toereikend zijn gezien ontwikkelingen van de technische mogelijkheden tot het beschermen van het milieu en de ontwikkelingen van de kwaliteit van het milieu.

Wanneer gegevens en bescheiden moeten worden verstrekt, zijn ook altijd artikel 22.46 (algemene gegevens bij het verstrekken van gegevens en bescheiden) en artikel 22.47 (gegevens bij wijzigen naam, adres of normadressaat) van toepassing.

Artikel 22.187 Water: lozingsroute

Het water in de visvijvers wordt in beweging gehouden om vorming van onder andere blauwalgen te voorkomen. Daarvoor wordt een aantal m³ grondwater per dag opgepompt en toegevoegd aan de voorraadbakken, die weer in open verbinding staan met de visvijvers. Uiteindelijk wordt het spuiwater geloosd. Het spuiwater bestaat uit schoon (grond)water zonder toevoegingen. Het lozen van dit afvalwater in de

bodem of in een schoonwaterriool is zonder nadere voorschriften toegestaan. Lozen in het vuilwaterriool is niet toegestaan.

Meestal wordt het afvalwater overigens in het oppervlaktewater geloosd. De regels daarvoor staan in de waterschapsverordening.

Artikel 22.188 Toepassingsbereik

Deze paragraaf is van toepassing op het ontwikkelen of afdrucken van fotografisch materiaal. Dit is de «ouderwetse», chemische manier van ontwikkelen en afdrucken van lichtgevoelige film.

Digitaal afdrucken, het met onder andere inkjet- en laserprinters afdrucken van digitale foto's, is specifiek uitgezonderd.

Artikel 22.189 Gegevens en bescheiden

Zie de toelichting bij artikel 22.186 voor een uitleg van de plicht om deze gegevens en bescheiden te verschaffen.

Artikel 22.190 Water

In dit artikel is het in het vergelijkbare artikel van het voormalige Activiteitenbesluit milieubeheer voorkomende voorschrift dat het te lozen afvalwater op een doelmatige wijze kan worden bemonsterd geschrapt. Dit volgt namelijk al uit de specifieke zorgplicht.

Artikel 22.191 Meet- en rekenbepalingen

Dit artikel geeft aan welke normen worden gehanteerd bij bemonstering van afvalwater. Artikelen met normbladen voor het bemonsteren van afvalwater schrijven niet voor dat het afvalwater moet worden bemonsterd, maar wel wat er moet gebeuren als er wordt bemonsterd.

Artikel 22.192 Toepassingsbereik

Deze paragraaf is van toepassing op het uitwendig wassen van motorvoertuigen, met uitzondering van het wassen van motorvoertuigen dat onderdeel uitmaakt van een milieubelastende activiteit die is aangewezen in hoofdstuk 3 van het Bal en bij de activiteit wonen. In het Bal zijn, waar nodig, al regels gesteld over het reinigen van voertuigen. De reden dat deze paragraaf ook niet van toepassing is bij wonen, is dat er in het voormalige Besluit lozing afvalwater huishoudens ook geen regels aan deze lozingen waren gesteld, anders dan de zorgplicht.

Artikel 22.193 Bodem

Het wassen van motorvoertuigen moet in principe plaatsvinden boven een vloeistofdichte bodemvoorziening. Vanwege de aard van de activiteit, waarbij continue bodembedreigende vloeistoffen over de voorziening stromen, zijn niet-vloeistofdichte voorzieningen niet toereikend.

Op de plicht om het wassen van motorvoertuigen plaats te laten vinden boven een vloeistofdichte bodemvoorziening is een uitzondering gemaakt voor het wassen van motorvoertuigen op een mobiele wasinstallatie. Dit soort installaties worden tegenwoordig steeds meer toegepast bij initiatiefnemers die zelf niet beschikken over de vereiste voorzieningen. Mobiele installaties moeten wel voldoende bodembeschermende werking hebben. Daarom is bepaald dat er geen vloeistoffen in de bodem terecht mogen komen.

Ook geldt, in navolging van de artikelen 3.23b, tweede lid, aanhef en onder a, en 3.24, aanhef en onder a, van het voormalige Activiteitenbesluit milieubeheer, een uitzondering voor het per week uitwendig wassen van ten hoogste één motorvoertuig waarmee geen gewasbeschermingsmiddelen zijn toegepast. Artikel 22.194, tweede lid, van dit omgevingsplan regelt in samenhang hiermee dat het water bij het wassen in de bodem mag komen. Dit zal in beperkte mate het geval zijn, als de verharding waarop wordt gewassen niet vloeistofdicht is.

Artikel 22.194 Water

Uitgangspunt bij het lozen van oliehoudend afvalwater is een norm van 20 milligram olie per liter in enig steekmonster. Aan deze norm kan worden voldaan door ofwel het toepassen van zuiveringstechnieken volgens BBT, ofwel het zodanig inrichten van de werkwijze, dat het gehalte van 20 milligram per liter ook zonder behandeling in zuiveringsvoorzieningen niet wordt overschreden.

Op de norm van 20 milligram per liter wordt een uitzondering gemaakt als het afvalwater geleid wordt door een olie-afscheider en slibvangput die voldoen aan NEN-EN 858-1 en 2. Vanzelfsprekend moeten de olie-afscheider en slibvangput adequaat functioneren. Dit kan worden beoordeeld aan de hand van het oliegehalte van het geloosde water. Daarbij is het wel van belang, dat de werkwijze (waaronder de keuze van het reinigingsmiddel en de wijze van toepassing van een eventuele hogedrukreiniger) zodanig is dat een goede werking van de afscheider niet onmogelijk wordt gemaakt door vorming van emulsies. Ook moeten de slibvangput en olieafscheider goed worden onderhouden. Dit omvat het tijdig ledigen en reinigen en het zo spoedig mogelijk verhelpen van geconstateerde gebreken. Wanneer het verwijderen van afgescheiden olie en slib exact aan de orde is afhankelijk van het type afscheider en kan verschillen. Over het algemeen moet de slibvangput of slibvangruimte worden geleegd wanneer deze voor meer dan 50% gevuld is met slib/zand. Dit valt onder de specifieke zorgplicht.

Om de goede werking van een slibvangput en olieafscheider te waarborgen moet bij alle afscheiders, naast het zo nodig verwijderen van olie en slib, de afscheider met enige regelmaat volledig geleegd en gereinigd worden en onderzocht worden op aantasting en andere gebreken. Gebleken gebreken moeten zo spoedig mogelijk verholpen worden. Ook dit valt onder de specifieke zorgplicht.

Artikel 22.195 Meet- en rekenbepalingen

Dit artikel geeft aan welke normen gehanteerd worden bij bemonstering van afvalwater. Artikelen met normbladen voor het bemonsteren van afvalwater schrijven niet voor dat het afvalwater moet worden bemonsterd, maar wel wat er moet gebeuren als er wordt bemonsterd.

Artikel 22.196 Toepassingsbereik

Deze paragraaf is van toepassing op (kleinschalige) voedselbereiding. Het betreft bijvoorbeeld bedrijfskantines of de horeca.

Deze paragraaf is niet van toepassing op de voedingsmiddelenindustrie als bedoeld in artikel 3.128 van het Bal, met uitzondering van de kantine van die bedrijven.

Het toepassingsbereik van artikel 3.128 van het Bal verschilt enigszins van het toepassingsbereik van paragraaf 3.6.3 (industriële vervaardigen of bewerken van voedingsmiddelen of dranken) uit het voormalige Activiteitenbesluit milieubeheer. Daardoor ontstaan mogelijk wat verschuivingen in het werkingsgebied van de voorschriften ten opzichte van de oude situatie. Zo is de ondergrens voor het nominaal vermogen van een bakkerijoven van 400 kW uit het voormalige Activiteitenbesluit milieubeheer veranderd in een aansluitwaarde van meer dan 100 kW omdat die ondergrens in artikel 3.128 van het Bal wordt gehanteerd. In gevallen waarin dit een probleem oplevert kan dit worden opgelost met maatwerk.

Grootkeukenapparatuur is apparatuur die wordt gebruikt voor professionele keukens in de horeca en bij andere bedrijven. De apparatuur die in professionele keukens wordt gebruikt, is een slag groter dan huishoudelijke apparatuur en wordt gekocht bij gespecialiseerde leveranciers.

Grootkeukenapparatuur komt zowel in elektrische als gasgestookte varianten voor. Het maximale vermogen van grootkeukenapparatuur is ongeveer 80 kW. Zware grootkeukenapparaten zijn bijvoorbeeld pastakokers voor een mensa of instelling of de bakwand van een snackbar.

Artikel 22.197 Gegevens en bescheiden

Zie de toelichting bij artikel 22.186 voor een uitleg van de plicht om deze gegevens en bescheiden te verschaffen.

Artikel 22.198 Water

Vethoudend afvalwater wordt in beginsel altijd op het vuilwaterriool geloosd.

Het is niet toegestaan om afvalwater via een voedselrestvermaler te lozen op het vuilwaterriool.

Een voedselrestvermaler vermaalt verteerbare etensresten met toevoeging van water tot een vloeibare afvalstof. Deze vloeibare afvalstof wordt vervolgens met het afvalwater geloosd. De vermalen stoffen kunnen leiden tot verstopping, maar zorgen ook voor een ongewenste toename van organisch afval in het afvalwater.

Bij het lozen van vethoudend afvalwater is het toepassen van een vetafscheider en slibvangput verplicht. Deze moeten voldoen aan en worden gebruikt conform NEN-EN 1825-1 en NEN-EN 1825-2. Op grond van

het vijfde lid kan in afwijking van NEN-EN 1825-1 en NEN-EN 1825-2, met een lagere frequentie van het legen en reinigen dan daar vermeld worden volstaan als dit geen nadelige gevolgen heeft voor het doelmatig functioneren van de afscheider.

Een slibvangput en vetafscheider die vóór 14 september 2004 zijn geplaatst, hoeven niet te voldoen aan de NEN-EN-normen. In plaats daarvan is volstaan met de voorwaarde «afgestemd op de hoeveelheid water».

Artikel 22.199 lid 1

Een ontgeuringsinstallatie zoals voorgeschreven in dit artikel moet uiteraard doelmatig zijn. Op grond van de specifieke zorgplichten in artikel 22.45 van dit omgevingsplan of artikel 2.11 van het Bal moet bijvoorbeeld de capaciteit van de ontgeuringsinstallatie groot genoeg zijn en moet de installatie voldoende vaak worden gereinigd.

Artikel 22.199 lid 2

Grootkeukens die grillen, frituren of bakken in olie of vet, moeten de hierbij vrijkomende dampen afzuigen. Bovendien moeten de afgezogen dampen via een doelmatig verwisselbaar of reinigbaar vetvangend filter worden afgevoerd naar de buitenlucht. Dit geldt niet voor het grillen met houtskool.

Artikel 22.199 lid 3

onderdeel a

Net als in de voormalige Activiteitenregeling milieubeheer, gelden de regels voor het voorkomen van geurhinder niet voor het koken met keukenapparatuur. De specifieke zorgplicht is voldoende.

Artikel 22.199 lid 4

Het vierde lid betreft overgangsrecht dat overgenomen is uit het voormalige Activiteitenbesluit milieubeheer. Bij het stellen van regels in het nieuwe deel van het omgevingsplan kan worden beoordeeld of dit overgangsrecht voor een specifieke locatie nog noodzakelijk of gewenst is.

Artikel 22.200 Toepassingsbereik

Deze paragraaf is van toepassing op milieubelastende activiteiten zoals die voorkomen bij de voedingsmiddelenindustrie. De activiteiten zijn benoemd in artikel 3.128 van het Bal, Het gaat onder meer om het op grote schaal bewerken of verwerken van dierlijke of plantaardige grondstoffen voor het maken van levensmiddelen, slachten van dieren of maken van veevoer. Het aspect geurimmissie is voor deze activiteiten niet specifiek geregeld in het Bal. Wel valt dit aspect onder de specifieke zorgplicht van artikel 2.11 van het Bal. Deze paragraaf is een maatwerkregel op grond van die specifieke zorgplicht.

Voor vergunningplichtige milieubelastende activiteiten als bedoeld in de artikelen 3.129, eerste lid, 3.130 of 3.131 van het Bal wordt het toestaan van (meer) geur door het beginnen met of uitbreiden in capaciteit van de activiteit, geregeld via een vergunningaanvraag voor een omgevingsvergunning voor een milieu-belastende activiteit. Bij de vergunningaanvraag kan een geuronderzoek geëist worden.

Artikel 22.201 Geur: beginnen of uitbreiden activiteit

Dit artikel is een voortzetting van artikel 3.140, eerste lid van het voormalige Activiteitenbesluit milieubeheer. Het bevoegd gezag kan in afwijking van dit artikel bij maatwerkvoorschrift op grond van artikel 22.45 van dit omgevingsplan een bepaalde mate van nieuwe geurhinder ter plaatse van geur-gevoelige gebouwen toestaan.

Ook kan het bevoegd gezag bij maatwerkvoorschrift bepalen dat een bepaalde geurbelasting ter plaatse van geurgevoelige objecten niet wordt overschreden, of dat technische voorzieningen worden aangebracht of gedragsregels in acht worden genomen om de geurhinder tot een aanvaardbaar niveau te beperken.

Bij het industrieel vervaardigen of bewerken van levensmiddelen of voeder is de kans op geurhinder reëel. Daarom kan het bevoegd gezag via een maatwerkvoorschrift om een geuronderzoek vragen. In dat geuronderzoek wordt onder meer aangegeven welke maatregelen worden getroffen ter voorkoming of beperking van geurhinder ter plaatse van geurgevoelige gebouwen.

Artikel 22.202 Toepassingsbereik

Op het slachten van meer dan 10.000 kilogram levend gewicht aan dieren per week is paragraaf 3.4.8 (Voedingsmiddelenindustrie) van het Bal van toepassing. Bij de andere drie activiteiten genoemd in artikel 22.202, eerste lid, onderdelen c tot en met d, staat geen ondergrens. Paragraaf 3.4.8 van het Bal is van toepassing op alle IPPC-installaties in de voedingsmiddelenindustrie. Wanneer dus de andere drie activiteiten onderdeel zijn van een IPPC-installatie, dan is deze paragraaf niet van toepassing.

Artikel 22.203 Gegevens en bescheiden

Zie de toelichting bij artikel 22.186 voor een uitleg van de plicht om deze gegevens en bescheiden te verschaffen.

Artikel 22.204 Water: lozingsroute en zuivering

Door het inpandig uitvoeren van het slachten van dieren en het broeien, koken of pekelen van daarbij vrijkomende dierlijke bijproducten wordt voorkomen dat afvalwater onbedoeld in de bodem of het oppervlaktewater terecht komt.

Bij het lozen van vethoudend afvalwater is het toepassen van een vetafscheider en slibvangput verplicht. Deze moeten voldoen aan en worden gebruikt conform NEN-EN 1825-1 en -2. Op grond van het vierde lid kan in afwijking van NEN-EN 1825-1 en -2, met een lagere frequentie van het legen en reinigen dan daar vermeld worden volstaan als dit geen nadelige gevolgen heeft voor het doelmatig functioneren van de afscheider. In plaats van een vetafscheider kan ook een flocculatie-afscheider als alternatieve maatregel worden toegepast.

Een slibvangput en vetafscheider, die vóór 14 september 2004 zijn geplaatst, hoeven niet te voldoen aan de NEN-EN-normen. In plaats daarvan kan worden volstaan met de voorwaarde «afgestemd op de hoeveelheid water». Hetzelfde geldt voor een flocculatie-afscheider geplaatst voor 1 januari 2013.

Voor meer uitleg over de zuivering bij het lozen van vethoudend afvalwater in een vuilwaterriool wordt korthedshalve verwezen naar de artikelsgewijze toelichting bij artikel 4.407 van het Bal.

Artikel 22.205 Geur: voorkomen of beperken geurhinder

Een ontgeuringsinstallatie zoals voorgeschreven in het eerste lid, onder b, van dit artikel moet uiteraard doelmatig zijn. Op grond van de specifieke zorgplichten in artikel 22.44 van dit omgevingsplan of artikel 2.11 van het Bal moet bijvoorbeeld de capaciteit van de ontgeuringsinstallatie groot genoeg zijn en moet de ontgeuringsinstallatie voldoende vaak worden gereinigd.

Het tweede lid bevat oud overgangsrecht van het Activiteitenbesluit milieubeheer dat is overgenomen. Bij het stellen van regels in het nieuwe deel van het omgevingsplan kan worden beoordeeld of dit overgangsrecht voor een specifieke locatie nog noodzakelijk of gewenst is.

Artikel 22.206 Bodem: bodembeschermende voorziening

Een aaneengesloten bodemvoorziening is een vloer, verharding of constructie die stoffen tijdelijk keert en waarvan eventuele onderbrekingen of naden zijn gedicht.

Artikel 22.207 Bodem: logboek bodembeschermende voorziening

De formulering van dit artikel is gelijk aan de formulering van artikel 5.20 van het Bal. Degene die een activiteit als bedoeld in artikel 22.202, eerste lid verricht houdt in een logboek bij waarin voor bodembeschermende voorzieningen gegevens worden vastgelegd over controles, beoordelingen, onderhoud en reparaties. Dat een logboek beschikbaar moet zijn voor het bevoegd gezag volgt uit de Algemene wet bestuursrecht. Dit mag ook in digitale vorm zijn.

Op grond van artikel 22.50, onder d, moet aan het bevoegd gezag informatie worden verstrekt over de maatregelen die zijn getroffen of worden overwogen om nadelige gevolgen van een ongevoerd voorval te voorkomen.

Artikel 22.208 Bodem: eindonderzoek bodem

De formulering van dit artikel is gelijk aan de formulering van artikel 5.3 van het Bal.

Artikel 22.208 lid 1

Een eindonderzoek bodem heeft tot doel te bepalen of de bodem na het beëindigen van het pekelen van dierlijke bijproducten of organen is verontreinigd of aangetast.

Een bodemonderzoek voorafgaand aan de activiteit, zoals op grond van het voormalige Activiteitenbesluit milieubeheer werd voorgeschreven, is niet langer verplicht voor deze activiteit.

Degene die het pekelen van dierlijke bijproducten of organen beëindigd kan er nog altijd wel zelf voor kiezen op eigen initiatief een bodemonderzoek te verrichten voorafgaand aan het beëindigen van de activiteit. Als voorafgaand aan de activiteit geen nulsituatie wordt vastgesteld, kan het wel zo zijn dat de initiatiefnemer meer moet herstellen dan alleen door zijn activiteit veroorzaakte bodemverontreiniging. De initiatiefnemer heeft dus een keuze.

Artikel 22.208 lid 2

Dit lid schrijft voor dat het bodemonderzoek alleen is gericht:

- op de bodembedreigende stoffen die als gevolg van de activiteit in de bodem kunnen geraken of daarin terecht kunnen zijn gekomen; en
- op de plaatsen waar de bodembedreigende activiteit is verricht.

Artikel 22.208 lid 3

Het derde lid bepaalt dat het bodemonderzoek moet voldoen aan NEN 5725 en NEN 5740 en dat het veldwerk moet worden verricht door een instelling met een erkenning bodemkwaliteit voor BRL SIKB 2000 of een certificatie- of inspectie-instantie met een erkenning bodemkwaliteit voor AS SIKB 2000. Het veldwerk bestaat onder andere uit het nemen van grond(water)monsters en het plaatsen van handboringen en peilbuizen. Een «erkenning bodemkwaliteit» is in bijlage I bij het Bal omschreven als een erkenning als bedoeld in het Besluit bodemkwaliteit. Het Besluit bodemkwaliteit omschrijft een erkenning als beschikking van de Minister van Infrastructuur en Waterstaat waarbij wordt vastgesteld dat een instelling voor een werkzaamheid voldoet aan de bij of krachtens het Besluit bodemkwaliteit geldende voorwaarden.

Artikel 22.209 Bodem: rapport van het eindonderzoek bodem

Dit formulering van dit artikel is gelijk aan de formulering van artikel 5.4 van het Bal. In het rapport van het eindonderzoek bodem moeten een aantal gegevens worden opgenomen. Bij de naam van degene die het onderzoek heeft uitgevoerd zal het in de regel gaan om de bedrijfsnaam. De wijze waarop het onderzoek is verricht zal over het algemeen een weergave bevatten van de normdocumenten die zijn gevolgd en de gegevens die op grond daarvan moeten worden vastgelegd. Het rapport moet informatie bevatten over de soort en concentratie van de aangetroffen verontreinigende stoffen, van welke bronnen deze stoffen afkomstig zijn en informatie over de geschiedenis van het terrein. Als er bestaande informatie is over bodem- en grondwatermonsters van de verontreinigende stoffen die bij de activiteit gebruikt zijn, geproduceerd zijn of zijn vrijgekomen ten tijde van het opstellen van het rapport kunnen deze gegevens in de rapportage verwerkt worden, anders moeten nieuwe monsters worden genomen. Wanneer is gebleken dat de bodem is verontreinigd of aangetast, zal in het rapport ook moeten worden vastgelegd op welke wijze de bodemkwaliteit wordt hersteld en de mate waarin dat plaatsvindt.

Artikel 22.210 Gegevens en bescheiden: beëindigen activiteit

Dit formulering van dit artikel is gelijk aan de formulering van artikel 5.5 van het Bal. De resultaten van het eindonderzoek bodem moeten uiterlijk binnen zes maanden na beëindiging van de activiteit zijn gerapporteerd aan het bevoegd gezag.

Artikel 22.211 Bodem: herstel van de bodemkwaliteit

Dit formulering van dit artikel is gelijk aan de formulering van artikel 5.6 van het Bal.

Artikel 22.211 lid 1

Als uit het rapport van het eindonderzoek bodem blijkt dat de bodem is verontreinigd dan moet op grond van het eerste lid uiterlijk binnen zes maanden na het toezenden van het rapport de bodemkwaliteit zijn hersteld.

Voor het herstellen van de bodemkwaliteit kan uit drie opties worden gekozen. Deze keuze wordt gemaakt door degene die de activiteit verricht. De bodemkwaliteit wordt hersteld tot:

- De waarden van een bodemrapport volgens NEN 5740 waarin de bodem- en grondwaterkwaliteit voor aanvang van de activiteit zijn vastgelegd.
- De bodemkwaliteit van de zone waarin de activiteit is verricht zoals vastgelegd op een geldende bodemkwaliteitskaart.
- De achtergrondwaarden, vastgesteld op grond van artikel 1 van het Besluit bodemkwaliteit.

Wanneer de bodemkwaliteit voor aanvang van de activiteit niet is vastgelegd of wanneer er geen geldende bodemkwaliteitskaart voor dat gebied voor handen is, dan moet herstel plaatsvinden tot de achtergrondwaarden als vastgesteld op grond van artikel 1 van het Besluit bodemkwaliteit.

Dit artikel regelt dat de bodemkwaliteit hersteld moet worden na beëindiging van de activiteit. Dit doet er niks aan af dat eventuele morsingen of lekkages op een bodembeschermende voorziening direct opgeruimd moeten worden. Het opruimen van gelekte of gemorste (vloei)stoffen is onderdeel van de specifieke zorgplicht in artikel 22.44 van dit omgevingsplan of artikel 2.11 van het Bal. Deze verplichtingen bestaan naast elkaar.

Artikel 22.211 lid 2

Het tweede lid bepaalt dat het herstel van de bodemkwaliteit moet worden verricht door een persoon of onderneming met een erkenning bodemkwaliteit voor BRL SIKB 7000. Een «erkenning bodemkwaliteit» is in bijlage I bij het Bal omschreven als een erkenning als bedoeld in het Besluit bodemkwaliteit. Het Besluit bodemkwaliteit omschrijft een erkenning als beschikking van de Minister van Infrastructuur en Waterstaat waarbij wordt vastgesteld dat een persoon of een instelling voor een werkzaamheid voldoet aan de bij of krachtens het Besluit bodemkwaliteit geldende voorwaarden.

Artikel 22.212 Informeren: herstelwerkzaamheden

Dit formulering van dit artikel is gelijk aan de formulering van artikel 5.7 van het Bal. Zowel ten minste vijf dagen voor de aanvang van de herstelwerkzaamheden als ten hoogste vijf dagen na de afronding van de herstelwerkzaamheden wordt het bevoegd gezag door degene die de activiteit heeft verricht geïnformeerd over deze herstelwerkzaamheden, zodat het bevoegd gezag daarop haar toezichtsactiviteiten kan afstemmen.

Artikel 22.213 Water: opruimen gemorste en gelekte stoffen

Bij het pekelen van dierlijke bijproducten en organen kunnen bepaalde stoffen lekken en worden gemorst, die bij voorkeur niet in het afvalwater terecht mogen komen. Daarom is in dit artikel voorgeschreven dat ze zoveel mogelijk, zonder verder toevoegen van water worden opgeruimd en afgevoerd als afvalstof en dat zoveel mogelijk wordt voorkomen dat deze stoffen in het afvalwater terecht kunnen komen.

Artikel 22.214 Toepassingsbereik

Deze paragraaf ziet op windturbines die lichtschitteringveroorzaken of slagschaduw in verblijfsruimten van slagschaduwgevoelige gebouwen.

Onder deze paragraaf vallen alleen windturbines met een rotordiameter van meer dan 2 m.

Een windturbine die deel uitmaakt van een windpark in de Noordzee valt niet onder deze paragraaf.

Een windturbine die deel uitmaakt van een nieuw windpark met 3 of meer windturbines valt niet onder deze paragraaf.

Artikel 22.215 lid 1

In artikel 5.89a van het Bkl zijn slagschaduwgevoelige gebouwen, die zijn toegelaten voor de duur van niet meer dan tien jaar, uitgesloten van het toepassingsbereik van de bepalingen over slagschaduw in dat besluit. In het voormalige Activiteitenbesluit milieubeheer kregen deze tijdelijk toegelaten slagschaduwgevoelige gebouwen wel bescherming. Dit artikellid zorgt ervoor dat de tijdelijke slagschaduwgevoelige gebouwen, die toegelaten zijn op grond van het recht zoals dat gold vóór inwerkingtreding van de Omgevingswet, wel bescherming tegen slagschaduw blijven houden. Dit tot het moment dat bij:

- het vaststellen van het nieuwe deel van het omgevingsplan; of
- het verlenen van een omgevingsvergunning voor een buitenplanse omgevingsplanactiviteit;

beoordeeld is dat de situatie ook zonder deze regel voor slagschaduw op het tijdelijke slagschaduwgevoelige gebouw, aanvaardbaar is.

Artikel 22.215 lid 2

Het tweede lid gaat over geprojecteerde en in aanbouw zijnde slagschaduwgevoelige gebouwen, die op grond van het recht zoals dat gold vóór inwerkingtreding van de Omgevingswet toegelaten zijn. Deze gebouwen krijgen op grond van dit onderdeel geen bescherming voor slagschaduw. Het voormalige Activiteitenbesluit milieubeheer bood namelijk geen bescherming tegen slagschaduw aan geplande, maar nog te bouwen gebouwen.

Schema: of regels voor slagschaduw gelden bij geprojecteerde of in aanbouw zijnde slagschaduwgevoelige gebouwen of tijdelijk toegelaten slagschaduwgevoelige gebouwen

Slagschaduwgevoelig gebouw	Activiteit
op grond van het oude recht (in het tijdelijke deel van het omgevingsplan), toegelaten maar nog niet gebouwd	de regel voor slagschaduw is niet van toepassing
in het nieuwe deel van het omgevingsplan, toegelaten maar nog niet gebouwd	de regel voor slagschaduw is wel van toepassing
slagschaduwgevoelig gebouw dat op grond van het oude recht (in het tijdelijke deel van het omgevingsplan) is toegelaten voor een duur van niet meer dan tien jaar	de regel voor slagschaduw is wel van toepassing
slagschaduwgevoelig gebouw dat in het nieuwe deel van het omgevingsplan is toegelaten voor een duur van niet meer dan tien jaar	de regel voor slagschaduw is niet van toepassing

Artikel 22.216 Slagschaduw: stilstandvoorziening

De passerende schaduw van draaiende wieken van een windturbine kan op bepaalde plaatsen en onder bepaalde omstandigheden een hinderlijk schaduweffect, dat wil zeggen wisseling van lichtsterkte, veroorzaken. Dit kan vooral hinderlijk zijn als de schaduw over ramen valt en zich bijvoorbeeld over een werkplek beweegt waar gestudeerd of gelezen wordt. De mate van hinder wordt onder meer bepaald door de frequentie van het passeren (rotortoerental), door de blootstellingsduur en door de intensiteit van de wisselingen in lichtsterkte. Passeerfrequenties tussen 2,5 en 14 Hz (aantal passeringen per seconde) veroorzaken hinder. Bij grotere turbines is het toerental lager zodat de passeerfrequenties doorgaans beneden 2,5 Hz liggen. Naast de passeerfrequentie is een aantal andere factoren ook bepalend voor eventuele hinder in de omgeving. Deze factoren zijn dermate locatie specifiek dat het ondoenlijk is een eenduidige alomvattende norm te stellen. Doorgaans is het noodzakelijk deze factoren in samenhang te analyseren en te projecteren op de specifieke situatie. Zo nodig kan hiervoor een maatwerkvoorschrift worden gesteld. Een hinderduur van maximaal 64 (en gemiddeld 17) dagen per jaar met een maximum van 20 minuten per dag is op grond van artikel 5.89f van het Bkl als aanvaardbaar te beschouwen. Bovendien zijn in veel gevallen eenvoudige voorzieningen aan te brengen aan een turbine. Dat kan bijvoorbeeld in de vorm van een stilstandregeling. De eis uit dit artikel geldt in slagschaduwgevoelige ruimten. Een blinde gevel of tuinen bij woningen worden niet beschermd tegen slagschaduw. Het bevoegd gezag kan aanvullend maatwerkvoorschriften stellen voor het voorkomen of beperken van hinder door slagschaduw als de maatregel in artikel 22.216 in een specifiek geval niet toereikend is.

Artikel 22.217 Slagschaduw: functionele binding

Dit artikel bepaalt dat de regel voor het beperken van slagschaduw niet van toepassing is op de slagschaduw door een windturbine in een slagschaduwgevoelig gebouw dat een functionele binding heeft met de windturbine. Dit artikel sluit aan bij artikel 5.89d van het Bkl.

Artikel 22.218 Slagschaduw: voormalige functionele binding

Dit artikel bepaalt dat de regels voor slagschaduw in een verblijfsruimte van een slagschaduwgevoelig gebouw, dat voorheen onderdeel was van een Wet milieubeheer-inrichting of functioneel verbonden was met een agrarische activiteit, niet gelden voor slagschaduw door een windturbine, behorende bij die agrarische activiteit in dat slagschaduwgevoelig gebouw.

Het gebouw blijft wel beschermd tegen slagschaduw, veroorzaakt door andere omliggende windturbines.

Onderdeel a

Onderdeel a is een regeling voor zogenaamde «plattelandswoningen» die als plattelandswoning zijn aangewezen in het tijdelijke deel van het omgevingsplan. Dit was onder het oude recht bepaald in de

voormalige Wet algemene bepalingen omgevingsrecht (artikel 1.1a) en het voormalige Activiteitenbesluit milieubeheer (artikel 1.3c).

Onderdeel b

Onderdeel b is een regeling voor slagschaduw door een windturbine bij een agrarische activiteit, voor een gebouw met een voormalige functionele binding in het nieuwe deel van het omgevingsplan.

In een situatie als bedoeld onder b, wordt in het nieuwe deel van het omgevingsplan of in de omgevingsvergunning voor een omgevingsplanactiviteit, voor de woning waar het om gaat (of ander slagschaduwgevoelig gebouw) bepaald dat deze woning geen bescherming geniet tegen slagschaduw door een windturbine bij de agrarische activiteit waarmee de woning voorheen was verbonden, door regels in het omgevingsplan.

Onderdeel b van deze bepaling voorziet erin dat de regel voor slagschaduw uit dit omgevingsplan ook daadwerkelijk niet gaat gelden voor de naastgelegen woning, die nu geen functionele binding meer heeft.

Dit artikel past binnen de mogelijkheden van artikel 5.89e van het Bkl.

Voor een uitgebreidere toelichting wordt verwezen naar de toelichting bij dat artikel en paragrafen 2.3.8, onder «Voormalige bedrijfswoningen», en 8.1.3, onder «Functioneel verbonden en functioneel ondersteunende gebouwen en locaties», van het algemeen deel van de nota van toelichting bij het Bkl.

Artikel 22.219 Lichtschittering: beperken van reflectie

Lichthinder door lichtschittering kan voorkomen worden door het gebruik van niet-reflecterende materialen of door coating op de rotorbladen aan te brengen. Daarnaast blijkt dat door weersinvloeden de rotorbladen mat kunnen worden (glansgraad maximaal 30%) waardoor reflectiewaarden in de tijd afnemen. De methode van meten van reflectiewaarden is opgenomen in NEN-EN-ISO 2813, «Verven en vernissen – Metingen van de glans (spiegelende reflectie) van niet-metallieke verflagen onder 20°, 60° en 85°». Hoewel de voorkeur uitgaat naar de meetmethode uit dit voorschrift, kan ook van een gelijkwaardige meetmethode gebruik worden gemaakt. Gelijkwaardige meetmethoden zijn bijvoorbeeld opgenomen in DIN (Deutsche Industrie Norm) 67530 en NEN 3632.

Het bevoegd gezag kan aanvullend maatwerkvoorschriften stellen voor het voorkomen of beperken van hinder door lichtschittering als artikel 22.219 of artikel 22.220 in een specifiek geval niet toereikend is.

Artikel 22.221 Toepassingsbereik

Deze paragraaf heeft enkel betrekking op het opladen van «natte» accu's. Deze accu's bevatten (zwavel)zuur en zijn niet volledig gesloten waardoor er lekkage kan optreden.

Deze activiteit was onder het voormalige Activiteitenbesluit milieubeheer niet meldingsplichtig. Vandaar dat er geen plicht om gegevens en bescheiden aan te leveren is opgenomen in deze paragraaf.

Artikel 22.222 Bodem: bodembeschermende voorziening

Uit een natte accu kan zuur lekken, dat de bodem kan verontreinigen. Daarom moet een aaneengesloten bodemvoorziening aanwezig zijn. Een aaneengesloten bodemvoorziening is een vloer, verharding of constructie die stoffen tijdelijk keert en waarvan eventuele onderbrekingen of naden zijn gedicht.

Artikel 22.223 Bodem: logboek bodembeschermende voorziening

De formulering van dit artikel is gelijk aan de formulering van artikel 5.20 van het Bal.

Degene die de activiteit verricht houdt een logboek bij waarin voor bodembeschermende voorzieningen gegevens worden vastgelegd over controles, beoordelingen, onderhoud en reparaties. Dat een logboek beschikbaar moet zijn voor het bevoegd gezag, volgt uit de Algemene wet bestuursrecht. Dit mag ook in digitale vorm zijn.

Op grond van artikel 22.50, onder d, moet aan het bevoegd gezag informatie worden verstrekt over de maatregelen die zijn getroffen of worden overwogen om nadelige gevolgen van een ongewoon voorval te voorkomen.

Artikel 22.224 Toepassingsbereik

Deze paragraaf geldt voor parkeergarages met mechanische ventilatie. Er vindt dan ook emissie uit een puntbron van uitlaatgassen van auto's plaats. Hierdoor kan er lokaal geurhinder of een te hoge concentratie van stoffen die gevaarlijk zijn voor de gezondheid ontstaan.

Artikel 22.225 Gegevens en bescheiden

Zie de toelichting bij artikel 22.186 voor een uitleg van de plicht om deze gegevens en bescheiden te verschaffen.

Deze paragraaf treedt in werking bij een parkeergarage met meer dan 20 parkeerplaatsen. De plicht gegevens en bescheiden te verstrekken treedt in werking bij een parkeergarage met meer dan 30 parkeerplaatsen. Dit verschil is afkomstig uit het voormalige Activiteitenbesluit milieubeheer, waarbij een parkeergarage pas vanaf 30 parkeerplaatsen meldingsplichtig was.

Artikel 22.226 lid 1

De voorschriften in het eerste lid dienen om te voorkomen dat er op een bepaald punt geurhinder of een te hoge concentratie ontstaat van stoffen die gevaarlijk zijn voor de gezondheid.

Artikel 22.226 lid 2

Het tweede lid betreft overgangsrecht dat overgenomen is uit het voormalige Activiteitenbesluit milieubeheer. Bij het stellen van regels in het nieuwe deel van het omgevingsplan kan worden beoordeeld of dit overgangsrecht voor een specifieke locatie nog noodzakelijk of gewenst is.

Artikel 22.227 Toepassingsbereik

Traditioneel schieten is het schieten door schutterijen of schuttersgilden met buksen of geweren vanaf een vaste standplaats op een stilstaand doel in de buitenlucht.

Het traditioneel schieten vindt voornamelijk plaats bij schutterijen en schuttersgilden in de provincies Gelderland, Noord-Brabant en Limburg. Afhankelijk van de streek worden andere schietdisciplines beoefend. De meest gebruikelijke disciplines van het traditioneel schieten zijn:

Oud-Limburgs schieten: het harkschieten en het vogelschieten.

Brabants schieten: het schieten op de wip en het gaai- of vogelschieten.

Gelders schieten: het lepel- of fladderschieten, het vogelschieten en het schieten op de schijf.

Artikel 22.228 Gegevens en bescheiden

Zie de toelichting bij artikel 22.186 voor een uitleg van de plicht om deze gegevens en bescheiden te verschaffen.

Met de plaats waar bodembedreigende stoffen worden gebruikt, wordt bedoeld het hele gebied, van de plaats waar wordt geschoten tot de plaats waar de munitie terecht kan komen.

Artikel 22.229 Bodem en externe veiligheid

Bij het traditioneel schieten moet een kogelvanger worden toegepast. Een kogelvanger is een voorziening, waarmee alle afgeschoten kogels worden opgevangen. Het schieten moet zodanig plaatsvinden dat alle afgeschoten kogels in de kogelvanger terecht komen. Voor bepaalde schietdisciplines kan dat betekenen dat het schieten met een oplegsteun of affuit nodig is. Om ervoor zorg te dragen dat alle afgeschoten kogels in de kogelvanger terecht komen, mogen ongeoeffende schutters alleen met toepassing van een affuit schieten. De baancommandant beoordeelt of sprake is van een geoefende of een ongeoeffende schutter.

Het toepassen van een kogelvanger is noodzakelijk in het kader van externe veiligheid en voor het voorkomen, of als dat niet mogelijk is, het zoveel mogelijk beperken van de belasting van de bodem.

Door het toepassen van een kogelvanger worden de externe veiligheidsrisico's van het traditioneel schieten zoveel mogelijk beperkt, doordat geen kogels achter het doel – waarop geschoten wordt – terecht komen. Het gebruik van de kogelvanger beperkt derhalve de «onveilige zone».

Daarnaast is het toepassen van een kogelvanger noodzakelijk voor het voorkomen, of als dat niet mogelijk is, het zoveel mogelijk beperken van de belasting van de bodem. Bij het traditioneel schieten wordt onder meer gebruik gemaakt van kogels die uit lood bestaan. Lood is schadelijk voor het milieu en derhalve een zwarte lijst-stof. Door het toepassen van een kogelvanger wordt voorkomen dat kogels in de bodem terecht kunnen komen. Afgeschoten kogels worden opgevangen in een verzamelbak (of wattenbak). Deze verzamelbak maakt onderdeel uit van de kogelvanger.

In de paragraaf van het voormalige Activiteitenbesluit milieubeheer over traditioneel schieten stonden ook bepalingen over het zich bij de kogelvanger bevinden van personen of veediersoorten. Dit gedragsvoorschrift valt nu onder de specifieke zorgplicht.

Artikel 22.230 lid 1

Er moet worden voorkomen dat de hulzen van verschoten munitie in of op de bodem terecht komen. Om deze reden wordt in het eerste lid van dit artikel voorgeschreven dat het schieten plaats moet vinden boven een bodembeschermende voorziening. Dit betekent dat de zone rond de standplaats van de schutter dusdanig geconditioneerd moet zijn, dat het verzamelen van de hulzen makkelijk uitvoerbaar is.

Artikel 22.230 lid 2

De kogelvanger, bedoeld in artikel 22.229, moet opgesteld worden boven een bodembeschermende voorziening. Dit om te voorkomen dat de kogels die opgevangen worden door de kogelvanger, maar onverhoopt niet in de verzamelbak terecht komen, op of in de bodem terecht kunnen komen. De exploitant van de schietbaan kan een keuze maken voor de toe te passen bodembeschermende voorzieningen (en daarbij horende maatregelen).

Doorgaans gaat het om een verharding, kleed of voldoende dik plasticfolie met voldoende oppervlakte onder de kogelvanger. De kogels die niet worden opgevangen in de verzamelbak komen op deze voorziening terecht. Deze kogels, maar ook de kogels die worden opgevangen in de verzamelbak, moeten na afloop van een schietdag worden verwijderd om uitloging naar de bodem te voorkomen.

Een andere optie is het treffen van voorzieningen waardoor verzekerd wordt dat alle kogels die worden opgevangen door de kogelvanger terecht komen in de verzamelbak. Dit kan gerealiseerd worden door de kogels, die worden opgevangen door de kogelvanger, met een gesloten buis af te voeren naar een afgesloten verzamelbak.

Artikel 22.231 Bodem: logboek bodembeschermende voorziening

De formulering van dit artikel is gelijk aan de formulering van artikel 5.20 van het Bal.

Degene die de activiteit verricht houdt een logboek bij waarin voor bodembeschermende voorzieningen gegevens worden vastgelegd over controles, beoordelingen, onderhoud en reparaties. Dat een logboek beschikbaar moet zijn voor het bevoegd gezag, volgt uit de Algemene wet bestuursrecht. Dit mag ook in digitale vorm zijn.

Op grond van artikel 22.50, onder d, moet aan het bevoegd gezag informatie worden verstrekt over de maatregelen die zijn getroffen of worden overwogen om nadelige gevolgen van een ongewoon voorval te voorkomen.

Artikel 22.232 Bodem: eindonderzoek bodem

Dit formulering van dit artikel is gelijk aan de formulering van artikel 5.3 van het Bal.

Artikel 22.232 lid 1

Een eindonderzoek bodem heeft tot doel te bepalen of de bodem na het beëindigen van de activiteit is verontreinigd of aangetast.

Een bodemonderzoek voorafgaand aan de activiteit, zoals in het voormalige Activiteitenbesluit milieubeheer het geval was, is niet langer verplicht voor deze activiteit.

Degene die een activiteit verricht kan er nog altijd wel zelf voor kiezen op eigen initiatief een bodemonderzoek te verrichten voorafgaand aan de activiteit. Als voorafgaand aan de activiteit geen nulsituatie wordt vastgesteld, kan het wel zo zijn dat de initiatiefnemer meer moet herstellen dan alleen door zijn activiteit veroorzaakte bodemverontreiniging. De initiatiefnemer heeft dus een keuze.

Artikel 22.232 lid 2

Dit lid schrijft voor dat het bodemonderzoek alleen is gericht:

- op de bodembedreigende stoffen die als gevolg van de activiteit in de bodem kunnen geraken of daarin terecht kunnen zijn gekomen; en
- op de plaatsen waar de bodembedreigende activiteit is verricht.

Met het gedeelte van de locatie waar het traditioneel schieten heeft plaatsgevonden, wordt het gehele gebied bedoeld, van de standplaats van de schutters tot de plek waar munitie terecht kan komen.

Artikel 22.232 lid 3

Het derde lid bepaalt dat het bodemonderzoek voldoet aan NEN 5725 en NEN 5740 en dat het veldwerk moet worden verricht door een onderneming met een erkenning bodemkwaliteit voor BRL SIKB 2000 of een certificatie- of inspectie-instantie met een erkenning bodemkwaliteit voor AS SIKB 2000. Het veldwerk bestaat onder andere uit het nemen van grond(water)monsters en het plaatsen van handboringen en peilbuizen. Een «erkenning bodemkwaliteit» is in bijlage I bij het Bal omschreven als een erkenning als bedoeld in het Besluit bodemkwaliteit. Het Besluit bodemkwaliteit omschrijft een erkenning als beschikking van de Minister van Infrastructuur en Waterstaat waarbij wordt vastgesteld dat een persoon of instelling voor een werkzaamheid voldoet aan de bij of krachtens het Besluit bodemkwaliteit geldende voorwaarden.

Artikel 22.233 Bodem: rapport van het eindonderzoek bodem

Dit formulering van dit artikel is gelijk aan de formulering van artikel 5.4 van het Bal. In het rapport van het bodemonderzoek moeten een aantal gegevens worden opgenomen. Bij de naam van degene die het onderzoek heeft uitgevoerd zal het in de regel gaan om de bedrijfsnaam. De wijze waarop het onderzoek is verricht zal over het algemeen een weergave bevatten van de normdocumenten die zijn gevolgd en de gegevens die op grond daarvan moeten worden vastgelegd. Het rapport moet informatie bevatten over de soort en concentratie van de aangetroffen verontreinigende stoffen en van welke bronnen deze afkomstig zijn en informatie over de geschiedenis van het terrein. Als er bestaande informatie is over bodem- en grondwatermonsters van de verontreinigende stoffen die bij de activiteit gebruikt zijn, geproduceerd zijn of zijn vrijgekomen ten tijde van het opstellen van het bodemrapport kunnen deze gegevens in de rapportage verwerkt worden. Als er geen bestaande informatie over bestaat, moeten nieuwe monsters worden genomen. Wanneer is gebleken dat de bodem is verontreinigd of aangetast, zal in het rapport ook moeten worden vastgelegd op welke wijze de bodemkwaliteit wordt hersteld en de mate waarin dat plaatsvindt.

Artikel 22.234 Gegevens en bescheiden: beëindigen activiteit

Dit formulering van dit artikel is gelijk aan de formulering van artikel 5.5 van het Bal.

De resultaten van het bodemonderzoek moeten uiterlijk binnen zes maanden na beëindiging van de activiteit zijn gerapporteerd aan het bevoegd gezag.

Artikel 22.235 Bodem: herstel van de bodemkwaliteit

Dit formulering van dit artikel is gelijk aan de formulering van artikel 5.6 van het Bal.

Artikel 22.235 lid 1

Als uit het rapport van het eindonderzoek bodem, blijkt dat de bodem is verontreinigd dan moet op grond van het eerste lid uiterlijk binnen zes maanden na het toezenden van het rapport de bodemkwaliteit zijn hersteld.

Voor het herstellen van de bodemkwaliteit kan uit drie opties worden gekozen. Deze keuze wordt gemaakt door degene die de activiteit verricht. De bodemkwaliteit wordt hersteld tot:

- de waarden van een bodemrapport volgens NEN 5740 waarin de bodem- en grondwaterkwaliteit voor aanvang van de activiteit zijn vastgelegd;
- de bodemkwaliteit van de zone waarin de activiteit is verricht zoals vastgelegd op een geldende bodemkwaliteitskaart; of

– de achtergrondwaarden, vastgesteld op grond van het Besluit bodemkwaliteit.

Wanneer de bodemkwaliteit voor aanvang van de activiteit niet is vastgelegd of wanneer er geen geldende bodemkwaliteitskaart voor dat gebied voor handen is, dan moet herstel plaatsvinden tot de achtergrondwaarden als vastgesteld op grond van artikel 1 van het Besluit bodemkwaliteit.

Dit artikel regelt dat de bodemkwaliteit hersteld moet worden na beëindiging van de activiteit. Dit doet er niks aan af dat eventuele morsingen of lekkages op een bodembeschermende voorziening direct opgeruimd moeten worden. Het opruimen van gelekte of gemorste (vloei)stoffen is onderdeel van de specifieke zorgplicht in artikel 22.44 van dit omgevingsplan of 2.11 van het Bal. Deze verplichtingen bestaan naast elkaar.

Artikel 22.235 lid 2

Het tweede lid bepaalt dat het herstel van de bodemkwaliteit moet worden verricht door een onderneming met een erkenning bodemkwaliteit voor BRL SIKB 7000. Een «erkenning bodemkwaliteit» is in bijlage I bij het Bal omschreven als een erkenning als bedoeld in het Besluit bodemkwaliteit. Het Besluit bodemkwaliteit omschrijft een erkenning als beschikking van de Minister van Infrastructuur en Waterstaat waarbij wordt vastgesteld dat een persoon of een instelling voor een werkzaamheid voldoet aan de bij of krachtens het Besluit bodemkwaliteit geldende voorwaarden.

Artikel 22.236 Informeren: herstelwerkzaamheden

Dit formulering van dit artikel is gelijk aan de formulering van artikel 5.7 van het Bal. Zowel ten minste vijf dagen voor de aanvang van de herstelwerkzaamheden als ten hoogste vijf dagen na de afronding van de herstelwerkzaamheden wordt het bevoegd gezag door degene die de activiteit heeft verricht geïnformeerd over deze herstelwerkzaamheden, zodat het bevoegd gezag daarop haar toezichtsactiviteiten kan afstemmen.

Artikel 22.237 Toepassingsbereik

Deze paragraaf is van toepassing op buiten sporten met terreinverlichting. Wanneer een sportveld terreinverlichting heeft, kan dit lichthinder veroorzaken voor omwonenden.

Artikel 22.238 Gegevens en bescheiden

Zie de toelichting bij artikel 22.186 voor een uitleg van de plicht om deze gegevens en bescheiden te verschaffen.

Artikel 22.239 Licht

Dit artikel beperkt het gebruik van de terreinverlichting tot specifiek aangewezen gevallen. Op grond van het tweede lid wordt een uitzondering gemaakt voor bepaalde festiviteiten en speciaal aangewezen andere activiteiten. Deze festiviteiten en activiteiten zijn op het moment dat de Omgevingswet in werking treedt aangewezen in de Algemeen Plaatselijke Verordening van de gemeente.

Artikel 22.240 lid 1

Bij het opslaan van minder dan 3 m³ vaste mest gelden geen eisen, anders dan de specifieke zorgplicht. Een opslag van meer dan 600 m³ valt niet onder het toepassingsbereik van deze paragraaf. In artikel 22.267 is een vergunningplicht opgenomen voor de opslag van meer dan 600 m³ vaste mest.

Artikel 22.240 lid 2

onderdeel a

Als mest korter dan twee weken op één plek opgeslagen ligt, dan is deze paragraaf niet van toepassing. Wel geldt de specifieke zorgplicht.

onderdeel b

Het opslaan van vaste mest maakt vaak deel uit van bijvoorbeeld een veehouderij, een akkerbouwbedrijf of een agrarisch loonwerkbedrijf die aangewezen zijn als milieubelastende activiteit in het Bal. In dat geval gelden niet de regels uit deze paragraaf, maar de regels voor de opslag van vaste mest uit het Bal. De regels uit deze paragraaf gelden voor opslagen die behoren bij bijvoorbeeld veehouderijen die minder

landbouwhuisdieren houden dan de ondergrenzen, opgenomen in artikel 3.200 van het Bal, kinderboerderijen, dierentuinen of bij maneges.

Artikel 22.241 Gegevens en bescheiden

Zie de toelichting bij artikel 22.186 voor een uitleg van de plicht om deze gegevens en bescheiden te verschaffen.

Artikel 22.242 Bodem: opslag

Een aaneengesloten bodemvoorziening is een vloer, verharding of constructie die stoffen tijdelijk keert en waarvan eventuele onderbrekingen of naden zijn gedicht.

Artikel 22.243 Bodem: logboek bodembeschermende voorziening

De formulering van dit artikel is gelijk aan de formulering van artikel 5.20 van het Bal.

Degene die de activiteit verricht houdt een logboek bij waarin voor bodembeschermende voorzieningen gegevens worden vastgelegd over controles, beoordelingen, onderhoud en reparaties. Dat een logboek beschikbaar moet zijn voor het bevoegd gezag, volgt uit de Algemene wet bestuursrecht. Dit mag ook in digitale vorm zijn.

Op grond van artikel 22.50, onder d, moet aan het bevoegd gezag informatie worden verstrekt over de maatregelen die zijn getroffen of worden overwogen om nadelige gevolgen van een ongewoon voorval te voorkomen.

Artikel 22.244 Water: lozingsroute

Het gelijkmatig verspreiden over onverharde bodem van vrijkomende vloeistoffen afkomstig van het opslaan van vaste mest is voorgeschreven omdat het lozen van deze vloeistoffen in het riool of in oppervlaktewater niet de voorkeur heeft.

Artikel 22.245 Geur

Dit artikel is niet van toepassing op het opslaan van vaste mest, afkomstig van landbouwhuisdieren of van paarden die gehouden worden in verband met het berijden. Hiervoor geldt artikel 22.114 en verder.

Artikel 22.246 Toepassingsbereik

Het opslaan van kuilvoer of vaste bijvoermiddelen maakt vaak deel uit van een veehouderij, die aangewezen is als milieubelastende activiteit in artikel 3.200 van het Bal of een agrarisch loonwerkbedrijf dat aangewezen is als milieubelastende activiteit in artikel 3.215 van het Bal. In dat geval gelden niet de regels uit deze paragraaf, maar de regels voor de opslag van kuilvoer of vaste bijvoermiddelen uit het Bal. De regels uit deze paragraaf gelden voor opslagen die behoren bij bijvoorbeeld veehouderijen die minder landbouwhuisdieren houden dan de ondergrenzen, opgenomen in art 3.200 van het Bal, kinderboerderijen, dierentuinen of bij maneges.

Het opslaan van kuilvoer of vaste bijvoedermiddelen kan ook geurhinder veroorzaken. Hiervoor geldt artikel 22.116 (geur opslaan kuilvoer of vaste bijvoedermiddelen: afstand).

Artikel 22.247 Gegevens en bescheiden

Zie de toelichting bij artikel 22.186 voor een uitleg van de plicht om deze gegevens en bescheiden te verschaffen.

Artikel 22.248 Bodem: bodembeschermende voorziening

Een elementenbodemvoorziening is een vloer, verharding of constructie die stoffen tijdelijk keert, waarvan eventuele onderbrekingen of naden niet zijn gedicht.

Artikel 22.249 Bodem: logboek bodembeschermende voorziening

De formulering van dit artikel is gelijk aan de formulering van artikel 5.20 van het Bal. Degene die de activiteit verricht houdt een logboek bij waarin voor bodembeschermende voorzieningen gegevens worden

vastgelegd over controles, beoordelingen, onderhoud en reparaties. Dat een logboek beschikbaar moet zijn voor het bevoegd gezag, volgt uit de Algemene wet bestuursrecht. Dit mag ook in digitale vorm zijn.

Op grond van artikel 22.50, onder d, moet aan het bevoegd gezag informatie worden verstrekt over de maatregelen die zijn getroffen of worden overwogen om nadelige gevolgen van een ongewoon voorval te voorkomen.

Artikel 22.250 Water: lozingsroute vrijkomende vloeistoffen

Door het gelijkmatig verspreiden over onverharde bodem van vrijkomende vloeistoffen wordt grotendeels voorkomen dat deze in het oppervlaktewater terecht komen.

Artikel 22.251 Water: lozingsroutes afvalwater bodembeschermende voorziening

Onder de genoemde voorwaarden is het lozen op of in de bodem niet bezwaarlijk en is daarom mogelijk gemaakt. Als aan de voorwaarden niet kan worden voldaan moet afvalwater van de bodembeschermende voorziening samen met de vrijkomende vloeistoffen worden opgevangen en kan dit over onverharde bodem worden verspreid in lijn met artikel 22.250.

Artikel 22.252 Toepassingsbereik

Deze paragraaf bevat voorschriften voor het houden van landbouwhuisdieren, andere zoogdieren of vogels. Hieronder vallen dus bijvoorbeeld het op kleine schaal houden van landbouwhuisdieren, kinderboerderijen, dierentuinen, maneges, hondenkennels of dierenasiels. Het grootschalig houden van landbouwhuisdieren wordt geregeld door het Bal.

Het houden van landbouwhuisdieren of paarden of pony's kan ook geurhinder veroorzaken. Hiervoor gelden de artikelen uit paragraaf 22.3.6.2 (Geur door het in een dierenverblijf houden van landbouwhuisdieren en paarden en pony's die gehouden worden voor het berijden).

Deze paragraaf bevat geen aanvullende geurvoorschriften voor het houden van andere zoogdieren of vogels. Wanneer er toch maatregelen tegen geuroverlast noodzakelijk zijn, kan het bevoegd gezag deze bij maatwerkvoorschrift stellen. Te denken valt aan maatwerkvoorschriften waarbij wordt voorgeschreven dat uitwerpselen met een bepaalde frequentie worden verwijderd of maatwerkvoorschriften die gaan over de uitvoering en ligging van een dierenverblijf.

Het voorschrift uit het voormalige Activiteitenbesluit milieubeheer «Het te lozen afvalwater als gevolg van het reinigen en ontsmetten van dierenverblijven kan op een doelmatige wijze worden bemonsterd» is niet meer expliciet uitgeschreven, omdat dit onder de specifieke zorgplicht valt.

Artikel 22.253 Gegevens en bescheiden

Zie de toelichting bij artikel 22.186 voor een uitleg van de plicht om deze gegevens en bescheiden te verschaffen.

Artikel 22.254 Bodem: bodembeschermende voorziening

Uitwerpselen van dieren kunnen de bodem verontreinigen. Een aaneengesloten bodemvoorziening is in principe voldoende om het bodemrisico tot verwaarloosbaar te beperken. Bij een dierenverblijf in de open lucht zoals een dierenweide ontbreekt de vloer. Over het algemeen zal dit geen problemen geven, mits de uitwerpselen en andere bederfelijke waren regelmatig worden verwijderd. Hiervoor is geen frequentie vastgesteld. Het bevoegd gezag kan de frequentie nader invullen met een maatwerkvoorschrift als dat nodig is om geurhinder te beperken of de bodem te beschermen.

Artikel 22.255 Bodem: logboek

De formulering van dit artikel is gelijk aan de formulering van artikel 5.20 van het Bal.

Degene die de activiteit verricht houdt een logboek bij waarin voor bodembeschermende voorzieningen gegevens worden vastgelegd over controles, beoordelingen, onderhoud en reparaties. Dat een logboek beschikbaar moet zijn voor het bevoegd gezag, volgt uit de Algemene wet bestuursrecht. Dit mag ook in digitale vorm zijn.

Op grond van artikel 22.50, onder d, moet aan het bevoegd gezag informatie worden verstrekt over de maatregelen die zijn getroffen of worden overwogen om nadelige gevolgen van een ongewoon voorval te voorkomen.

Artikel 22.256 Water: lozingsroute en emissiegrenswaarde

Dit artikel stelt eisen aan het afvalwater afkomstig van dierenverblijven waarin landbouwhuisdieren of paarden of pony's voor het berijden worden gehouden.

Het gaat dan om aantallen landbouwhuisdieren die niet vallen onder de milieubelastende activiteit, bedoeld in artikel 3.200 van het Bal. Dieren bij kinderboerderijen of dierentuinen zijn geen landbouwhuisdieren. Daarvoor gelden de eisen uit dit artikel ook niet.

Artikel 22.257 Meet- en rekenbepalingen

Dit artikel geeft aan welke normen worden gehanteerd bij bemonstering van afvalwater. Artikelen met normbladen voor het bemonsteren van afvalwater schrijven niet voor dat het afvalwater moet worden bemonsterd, maar wel wat er moet gebeuren als er wordt bemonsterd.

Artikel 22.258 Toepassingsbereik

In dit artikel zijn de milieubelastende activiteiten die al vergunningplichtig zijn op grond van hoofdstuk 3 van het Bal uitgezonderd van de vergunningplicht op grond van deze paragraaf.

Het gaat dan bijvoorbeeld om de vergunningplichten voor complexe bedrijven en vergunningplichtige gevallen alleen vanwege mer-beoordeling.

Artikel 22.259 lid 1

Deze vergunningplicht betreft de voortzetting van de omgevingsvergunning beperkte milieutoets voor handelingen met polyesterhars en de bijbehorende toetsingsgrond voor geurhinder. Bij het verwerken van polyesterhars worden producten van polyesterhars gemaakt in een mal of op een ondergrond die deel uitmaakt van het product. Een mal wordt elke keer weer opnieuw gebruikt. Voor het «loslaten» uit de mal wordt vaak een was gebruikt. Voor het ontvetten van de mal een organisch oplosmiddel, zoals aceton of dichloormethaan.

Op grond van artikel 22.258 geldt deze vergunningplicht niet voor milieubelastende activiteiten die in hoofdstuk 3 van het Bal aangewezen zijn als vergunningplichtig. Op grond van artikel 3.135 van het Bal geldt voor deze activiteit een vergunningplicht als de activiteit onderdeel is van een ippc-installatie.

Artikel 22.259 lid 2

De te verstrekken gegevens en bescheiden moeten ook op grond van paragraaf 4.110 van het Bal worden aangeleverd. Artikel 16.55, vijfde lid, van de Omgevingswet bepaalt dat de gegevens en bescheiden niet behoeven te worden verstrekt voor zover het bevoegd gezag al over die gegevens of bescheiden beschikt.

Artikel 22.259 lid 3

Deze vergunningplicht betreft de voortzetting van de omgevingsvergunning beperkte milieutoets voor handelingen met polyesterhars en de bijbehorende toetsingsgrond voor geurhinder. Bij het verwerken van polyesterhars worden producten van polyesterhars gemaakt in een mal of op een ondergrond die deel uitmaakt van het product. Een mal wordt elke keer weer opnieuw gebruikt. Voor het «loslaten» uit de mal wordt vaak een was gebruikt. Voor het ontvetten van de mal een organisch oplosmiddel, zoals aceton of dichloormethaan.

Op grond van artikel 22.258 geldt deze vergunningplicht niet voor milieubelastende activiteiten die in hoofdstuk 3 van het Bal aangewezen zijn als vergunningplichtig. Op grond van artikel 3.135 van het Bal geldt voor deze activiteit een vergunningplicht als de activiteit onderdeel is van een ippc-installatie.

Artikel 22.260 lid 1

Deze vergunningplicht betreft de voortzetting van de omgevingsvergunning beperkte milieutoets voor gesloten bodemenergiesystemen.

Artikel 22.260 lid 2

Deze gegevens en bescheiden komen overeen met de gegevens en bescheiden die aan het bevoegd gezag moeten worden verstrekt op grond van artikel 4.1137 van het Bal. Artikel 16.55, vijfde lid, van de Omge-

vingswet bepaalt dat de gegevens en bescheiden niet behoeven te worden verstrekt voor zover het bevoegd gezag al over die gegevens of bescheiden beschikt.

Artikel 22.261 Omgevingsvergunning kweken maden van vliegende insecten

Bij het kweken van maden van vliegende insecten moeten in ieder geval maatregelen ter voorkoming van geurhinder worden getroffen.

Artikel 22.262 lid 1

Opslagtanks voor gassen die in elkaars onmiddellijke nabijheid staan, kunnen elkaar beïnvloeden bij incidenten. Het risico op een incident van twee opslagtanks in elkaars nabijheid is meer dan twee keer zo groot als het risico van de twee opslagtanks apart. De PGS-richtlijnen schrijven om die reden voor dat opslagtanks onderling bepaalde afstanden aan moeten houden, en ook een bepaalde afstand tot de erfgrans aan moeten houden. Bij het toelaten van een opslag van gassen op een locatie in meer dan twee opslagtanks moet de veiligheid beoordeeld worden. Dit vergt maatwerk.

Op grond van artikel 22.258 geldt deze vergunningplicht niet voor milieubelastende activiteiten die in hoofdstuk 3 van het Bal aangewezen zijn als vergunningplichtig. Op grond van artikel 3.22 van het Bal geldt er een vergunningplicht voor opslagtanks met een inhoud van meer dan 13 m³.

Artikel 22.262 lid 2

Deze gegevens en bescheiden komen overeen met een deel van de gegevens en bescheiden die verstrekt moeten worden bij de melding op grond van artikel 4.897 van het Bal.

Artikel 16.55, vijfde lid, van de Omgevingswet bepaalt dat geen gegevens en bescheiden hoeven te worden verstrekt voor zover het bevoegd gezag al over die gegevens of bescheiden beschikt.

Artikel 22.263 lid 1

De belangrijkste reden voor het opnemen van een vergunningplicht voor deze activiteit is de ruimtelijke inpassing van de activiteit op een locatie vanuit het oogpunt van de veiligheid.

Artikel 22.263 lid 2

Deze gegevens en bescheiden komen overeen met de gegevens en bescheiden die verstrekt moeten worden bij de melding op grond van artikel 4.472a van het Bal. Artikel 16.55, vijfde lid, van de Omgevingswet bepaalt dat de gegevens en bescheiden niet behoeven te worden verstrekt voor zover het bevoegd gezag al over die gegevens of bescheiden beschikt.

Artikel 22.264 Omgevingsvergunning antihagelkanonnen

De belangrijkste beoordelingsgrond voor deze activiteit is geluidhinder.

Artikel 22.265 lid 1

Een vergunningplicht geldt voor laboratoria die werken met biologische agentia vanaf categorie 3 volgens de indeling van risicogroepen van de richtlijn 2000/54/EG van het Europees Parlement en de Raad van 18 september 2000 betreffende de bescherming van de werknemers tegen de risico's van blootstelling aan biologische agentia op het werk (zevende bijzondere richtlijn in de zin van artikel 16, lid 1, van Richtlijn 83/391/EEG) (PbEG 2000, L 262).

Artikel 22.265 lid 2

Deze gegevens en bescheiden komen overeen met de gegevens en bescheiden die verstrekt moeten worden bij de melding op grond van artikel 4.648 van het Bal. Artikel 16.55, vijfde lid, van de Omgevingswet bepaalt dat de gegevens en bescheiden niet behoeven te worden verstrekt voor zover het bevoegd gezag al over die gegevens of bescheiden beschikt.

Artikel 22.266 lid 1

Deze vergunningplicht is niet van toepassing als het gaat om ingeperkt gebruik als bedoeld in het Besluit genetisch gemodificeerde organismen milieubeheer 2013 waarop inperkingsniveau IV van toepassing is. In dat geval geldt de vergunningplicht op grond van artikel 3.247 van het Bal.

Artikel 22.266 lid 2

Deze vergunningplicht is niet van toepassing als het gaat om ingeperkt gebruik als bedoeld in het Besluit genetisch gemodificeerde organismen milieubeheer 2013 waarop inperkingsniveau IV van toepassing is. In dat geval geldt de vergunningplicht op grond van artikel 3.247 van het Bal.

Artikel 22.266 lid 3

Deze gegevens en bescheiden komen overeen met de gegevens en bescheiden die verstrekt moeten worden bij de melding op grond van artikel 4.630 van het Bal. Artikel 16.55, vijfde lid, van de Omgevingswet bepaalt dat de gegevens en bescheiden niet behoeven te worden verstrekt voor zover het bevoegd gezag al over die gegevens of bescheiden beschikt.

Artikel 22.267 lid 1

De vergunningplicht voor het opslaan van drijfmest, digestaat of dunne fractie gelden voor mestbassins met een gezamenlijk oppervlak van meer dan 750 m² of meer dan 2.500 m³. Deze activiteiten waren onder het oude recht als vergunningplichtig aangewezen in Bijlage I, onderdeel C, onderdeel 7.5, onder i en j, bij het voormalige Besluit omgevingsrecht. Ook voor het opslaan van meer dan 600 m³ vaste mest moeten een vergunning voor een binnenplanse omgevingsplanactiviteit worden aangevraagd. De vergunningplicht stond onder het oude recht in Bijlage I, onderdeel C, onderdeel 7.5, onder d, bij het voormalige Besluit omgevingsrecht.

Artikel 22.267 lid 2

Deze gegevens en bescheiden komen deels overeen met de gegevens en bescheiden die verstrekt moeten worden bij de melding op grond van artikel 4.836 van het Bal. Artikel 16.55, vijfde lid, van de Omgevingswet bepaalt dat de gegevens en bescheiden niet behoeven te worden verstrekt voor zover het bevoegd gezag al over die gegevens of bescheiden beschikt.

Artikel 22.268 Vangnetvergunning lozen in de bodem

In de voorgaande paragrafen van deze afdeling zijn verschillende lozingen in de bodem toegestaan. Voor alle andere lozingen is een voorafgaande toestemming vereist, vanwege de nadelige gevolgen die deze lozingen kunnen hebben voor de bodemkwaliteit. De voorafgaande toestemming heeft de vorm van een omgevingsvergunning voor een omgevingsplanactiviteit. Voorheen was hiervoor een maatwerkvoorschrift op grond van het voormalige Activiteitenbesluit milieubeheer, het voormalige Besluit lozen buiten inrichtingen of het voormalige Besluit lozing afvalwater huishoudens vereist. Maar een omgevingsvergunning ligt meer voor de hand, omdat de activiteit zonder toestemming geheel verboden is.

De vergunningplicht geldt niet voor lozingen die afkomstig zijn van milieubelastende activiteiten als bedoeld in hoofdstuk 3 van het Bal. Dat besluit bevat immers al de regels die ter bescherming van de bodem nodig zijn.

Bij de aanvraag van de vergunning moet het maximale debiet van de lozing en het soort afvalwater worden vermeld. Dit gebruikt de gemeente om het risico op wateroverlast en de effecten van de lozing op de bodemkwaliteit te beoordelen.

Dit artikel is niet van toepassing op lozingen bij wonen, omdat het voormalige Besluit lozing afvalwater huishoudens alle lozingen bij wonen toestond. Voor wonen wordt daarom volstaan met de specifieke zorgplicht van deze afdeling.

Artikel 22.269 Vangnetvergunning lozen in schoonwaterriool

In de voorgaande paragrafen van deze afdeling zijn verschillende lozingen in de schoonwaterriolering toegestaan. Voor alle lozingen die niet door deze afdeling worden toegestaan is een voorafgaande toestemming vereist, vanwege de nadelige gevolgen die deze lozingen kunnen hebben voor de doelmatige werking van die riolering en voor de oppervlaktewaterkwaliteit. De voorafgaande toestemming heeft de vorm van een omgevingsvergunning voor een omgevingsplanactiviteit. Voorheen was hiervoor een maatwerkvoorschrift op grond van het voormalige Activiteitenbesluit milieubeheer, het voormalige Besluit lozen buiten inrichtingen of het voormalige Besluit lozing afvalwater huishoudens vereist. Maar een omgevingsvergunning ligt meer voor de hand, omdat de activiteit zonder toestemming geheel verboden is.

Bij de aanvraag van de vergunning moet het maximale debiet van de lozing en het soort afvalwater worden vermeld. Dit gebruikt de gemeente om het risico op wateroverlast en de effecten van de lozing op de riolering en de oppervlaktewaterkwaliteit te beoordelen.

Dit artikel is niet van toepassing op lozingen bij wonen, omdat het voormalige Besluit lozing afvalwater huishoudens alle lozingen bij wonen toestond. Voor wonen wordt daarom volstaan met de specifieke zorgplicht van deze afdeling.

Artikel 22.270 Beoordelingsregels omgevingsvergunning milieubelastende activiteiten

Voor de beoordeling van een aanvraag om een omgevingsvergunning voor een milieubelastende activiteit op grond van dit omgevingsplan, zijn de beoordelingsregels van het Bkl van overeenkomstige toepassing. Dat sluit aan op de situatie die gold voor de inwerkingtreding van de Omgevingswet.

Artikel 22.271 Toepassingsbereik

Deze afdeling gaat over aanleg of reconstructie van een weg of spoorweg die weliswaar niet in strijd is met dit omgevingsplan, maar waarover geen afweging heeft plaatsgevonden bij de totstandkoming van de constituerende onderdelen van dit plan, zoals bestemmingsplannen. De afdeling ziet niet op rijkswegen en provinciale wegen omdat daarvoor geluidproductieplafonds als omgevingswaarden zijn of worden vastgesteld. Die geluidproductieplafonds beschermen de omliggende geluidgevoelige gebouwen tegen een eventuele toename van het geluid en dus hoeft een omgevingsplan daar niet in te voorzien. De bepaling is een omzetting van artikel 73, onder a (toepassingsbereik), artikel 79 (aanleg) en artikel 99 (reconstructie) van de Wet geluidhinder en artikel 4.4 van het Besluit geluidhinder. Het tijdelijk deel van dit omgevingsplan heeft geen betrekking op provinciale wegen waarvoor nog geen geluidproductieplafonds zijn vastgesteld, omdat daarvoor nog de Wet geluidhinder van toepassing is (zoals bepaald in artikel 3.5 van de Aanvullingswet geluid Omgevingswet).

Artikel 22.272 Binnenplanse vergunning omgevingsplanactiviteit geluid weg of spoorweg

Eerste lid

Onder de Wet geluidhinder was voor aanleg of wijziging een besluit op aanvraag van het college van burgemeester en wethouders vereist. In dit omgevingsplan is dit besluit omgezet in een omgevingsvergunning voor een binnenplanse omgevingsplanactiviteit. Ook dit lid vormt een omzetting van de artikelen 79 (aanleg) en 99 (reconstructie) van de Wet geluidhinder en artikel 4.4 van het Besluit geluidhinder.

In de praktijk zal het bij toepassing van deze artikelen vrijwel altijd gaan om situaties waar nog onder de Wet geluidhinder over is besloten, bijvoorbeeld bij het vaststellen van een bestemmingsplan. In de formulering is echter de terminologie van het stelsel van de Omgevingswet gebruikt, omdat bestemmingsplannen en inpassingsplannen op grond van de Invoeringswet Omgevingswet onderdeel zijn geworden van het tijdelijk deel van dit omgevingsplan, bedoeld in artikel 22.1, onder a, van de Omgevingswet, en omgevingsvergunningen voor het afwijken van het bestemmingsplan en tracébesluiten gelden als omgevingsvergunning voor een buitenplanse omgevingsplanactiviteit.

Tweede lid

Hier zijn uitzonderingen op het eerste lid uit de oude regelgeving opgenomen, voor zover ze zien op wegen. Deze uitzonderingen zijn afkomstig uit de Wet geluidhinder: de begripsbepaling «reconstructie van een weg» in artikel 1, artikel 1b, vijfde lid, en artikel 74. Opgemerkt wordt dat deze uitzonderingen niet allemaal gehandhaafd kunnen worden bij de ombouw van het tijdelijk deel van dit omgevingsplan naar het nieuwe deel van dit omgevingsplan. De instructieregels voor het geluid door gemeentewegen, die zijn opgenomen in paragraaf 5.1.4.2a.3 van het Besluit kwaliteit leefomgeving, kennen bijvoorbeeld niet de uitzondering voor 30-km-wegen en de uitzondering vanwege het Nationaal Samenwerkingsprogramma Luchtkwaliteit.

Derde lid

Hier zijn uitzonderingen op het eerste lid uit de oude regelgeving opgenomen, voor zover ze zien op spoorwegen. Deze uitzonderingen zijn afkomstig uit artikel 1.1 van het Besluit geluidhinder: de begripsbepaling «wijziging van een spoorweg» in het eerste lid van dat artikel en de uitzonderingen daarop in het tweede lid. Opgemerkt wordt dat deze uitzonderingen niet allemaal gehandhaafd kunnen worden bij de ombouw van het tijdelijk deel van dit omgevingsplan naar het nieuwe deel van dit omgevingsplan.

Artikel 22.273 Aandachtsgebied

Eerste lid

Dit bepaalt de ligging van het aandachtsgebied voor wegen en spoorwegen die zijn verweven of gebundeld met wegen. De aanwijzing is gelijk aan de geluidzone zoals die gedefinieerd werd in de artikelen 74, eerste lid, en 75, eerste lid, van de Wet geluidhinder, waarbij de begripsbepalingen «bebouwde kom», «buitenstedelijk gebied» en «stedelijk gebied» uit artikel 1 van die wet zijn uitgeschreven in de artikeltekst. Deze bepaling kan bij de omzetting van het tijdelijk deel van dit omgevingsplan naar het nieuwe deel van dit omgevingsplan worden geschrapt omdat in de Omgevingsregeling zal worden voorzien in regels over de bepaling van het geluidaandachtsgebied.

Tweede lid

Dit lid bepaalt de ligging van het aandachtsgebied voor vrijliggende spoorwegen. De aanwijzing is afgeleid uit de Regeling zonekaart spoorwegen geluidhinder. Daar was een tabel van lokale spoorwegen opgenomen met voor alle spoorwegen een geluidzone van 100 meter aan weerszijden van het spoor, met uitzondering van drie in tunnels gelegen metro's waar de geluidzone 25 meter bedroeg. Hier is de afstand niet in een tabel opgenomen, maar in tekst uitgewerkt, omdat het tijdelijke deel van dit omgevingsplan immers, anders dan een ministeriële regeling, niet kan worden aangepast als er nieuwe spoorwegen worden aangelegd. Deze bepaling kan bij de omzetting van het tijdelijke deel van dit omgevingsplan naar het nieuwe deel van dit omgevingsplan worden geschrapt omdat in de Omgevingsregeling zal worden voorzien in regels over de bepaling van het geluidaandachtsgebied.

Derde en vierde lid

Deze leden vormen een omzetting van artikel 75, tweede en derde lid, van de Wet geluidhinder en artikel 1.4a, tweede en derde lid, van het Besluit geluidhinder.

Artikel 22.274 Aanvraagvereisten binnenplanse omgevingsvergunning omgevingsplanactiviteit geluid weg of spoorweg

Net als onder de Wet geluidhinder moet de initiatiefnemer een akoestisch onderzoek overleggen. Dit artikel is een omzetting van bepalingen in artikel 80 van de Wet geluidhinder in samenhang met de artikelen 77 en 99, tweede lid, van die wet en artikel 4.5 in samenhang met artikel 4.10 van het Besluit geluidhinder. Opgemerkt wordt dat de gehanteerde standaardwaarde en de binnenwaarde waarnaar verwezen wordt niet zijn ontleend aan de normwaarden van de Wet geluidhinder en het Besluit geluidhinder, maar aan het Besluit kwaliteit leefomgeving zoals dat is gewijzigd door het Aanvullingsbesluit geluid Omgevingswet. Dat was nodig omdat opnemen van oude normwaarden zou hebben betekend dat de bij die normwaarden behorende meet- en rekenvoorschriften hier opgenomen hadden moeten worden. Dat had de regeling te zeer gecompliceerd. De nieuwe normwaarden zijn, zoals beschreven in het algemeen deel van de toelichting bij het Aanvullingsbesluit geluid Omgevingswet, gelijkwaardig aan de oude.

Artikel 22.275 Beoordelingsregel aanvraag binnenplanse omgevingsvergunning omgevingsplanactiviteit geluid weg of spoorweg

De Wet geluidhinder bepaalde dat het college van burgemeester en wethouders in zijn besluit bepaalde welke maatregelen nodig zijn om te voorkomen dat de geluidbelasting binnen de zone de hoogst toelaatbare waarden te boven zou gaan. Dat is te lezen als een regel over voorschriften. Omdat een binnenplans vergunningstelsel altijd een beoordelingsregel vereist, is deze regel hier uitgesplitst in een beoordelingsregel, inhoudende dat het bevoegd gezag de omgevingsvergunning alleen verleent als binnenplanse omgevingsvergunning als de grenswaarde niet wordt overschreden, en in een regel over voorschriften, die inhoudt dat het bevoegd gezag de maatregelen voorschrijft die nodig zijn om te voorkomen dat niet aan de standaardwaarden wordt voldaan of dat het geluid op geluidgevoelige gebouwen toeneemt ten opzichte van het geluid direct voorafgaand aan de wijziging. Als de omgevingsvergunning niet kan worden verleend als binnenplanse omgevingsplanactiviteit, kan de aanvraag worden beoordeeld als een aanvraag om een omgevingsvergunning voor een buitenplanse omgevingsplanactiviteit. Op die beoordeling zijn de regels van paragraaf 5.1.4.2a.3 van het Besluit kwaliteit leefomgeving van overeenkomstige toepassing.

De gehanteerde grenswaarde is niet ontleend aan de normwaarden van de Wet geluidhinder en het Besluit geluidhinder, maar aan het Besluit kwaliteit leefomgeving zoals dat is gewijzigd door het Aanvullingsbesluit geluid Omgevingswet. In de toelichting op artikel 22.274 is ingegaan op de achtergrond hiervan.

Artikel 22.277 Toepassingsbereik

Deze paragraaf bevat een aantal bepalingen die verband houden met vergunningplichten en daarop betrekking hebbende beoordelingsregels voor activiteiten die onderdeel kunnen zijn van op grond van de voormalige Wet ruimtelijke ordening geldende planologische regelingen. Deze regelingen behoren onder het stelsel van de Omgevingswet tot het tijdelijke deel van dit omgevingsplan, bedoeld in artikel 22.1, onder a, van die wet. Het betreft de vergunningstelsels voor het slopen van bouwwerken (sloopactiviteiten) en het uitvoeren van een werk, niet zijnde een bouwwerk, of werkzaamheden (aanlegwerkzaamheden). Ook bevat deze paragraaf bepalingen met betrekking tot in het tijdelijke deel opgenomen mogelijkheden om bij omgevingsvergunning van bepaalde regels af te wijken.

De bepalingen in deze paragraaf gelden als aanvullend op wat in het tijdelijke deel van dit omgevingsplan, bedoeld in artikel 22.1, onder a, van de Omgevingswet, al voor die activiteiten kan zijn geregeld en zijn nodig om een goede overgang van de Wet algemene bepalingen omgevingsrecht en de Wet ruimtelijke ordening naar de Omgevingswet te bewerkstelligen.

Artikel 22.278 Omgevingsplanactiviteit: specifieke beoordelingsregel omgevingsvergunning uitvoeren van een werk, niet zijnde bouwwerk, of werkzaamheid, bij voorbereidingsbesluit of aanwijzing als beschermd stads- of dorpsgezicht

Wat in artikel 22.33 van dit omgevingsplan is geregeld voor de aanvraag om een omgevingsvergunning voor een omgevingsplanactiviteit bestaande uit een bouwactiviteit en het in stand houden en gebruiken van het te bouwen bouwwerk, is in artikel 22.278 op vergelijkbare wijze geregeld voor de omgevingsplanactiviteit bestaande uit het uitvoeren van een werk, niet zijnde een bouwwerk, of werkzaamheid (ook wel de aanlegvergunning of aanlegactiviteit genoemd). Net als voor bouwactiviteiten regelde de voormalige Wet algemene bepalingen omgevingsrecht in artikel 3.3 een voorbeschermingsregime in de vorm van een aanhoudingsplicht voor de beslissing op aanvragen om een omgevingsvergunning voor de hier bedoelde aanlegactiviteiten. Voor aanvragen om een omgevingsvergunning voor omgevingsplanactiviteiten bestaande uit dergelijke aanlegactiviteiten komt artikel 22.278 voor de regeling uit artikel 3.3 van de voormalige Wet algemene bepalingen omgevingsrecht in de plaats. Voor zijn verdere werking is artikel 22.278 identiek aan de werking van artikel 22.33. Voor de toelichting op die werking wordt dan ook verwezen naar de toelichting op artikel 22.33.

Artikel 22.279 Omgevingsplanactiviteit: beoordelingsregel omgevingsvergunning slopen van een bouwwerk

In artikel 22.279 is een beoordelingsregel opgenomen voor in het tijdelijke deel van dit omgevingsplan opgenomen verbodsbepalingen om zonder omgevingsvergunning een sloopactiviteit te verrichten. Onder «sloopactiviteit» moet op grond van de bijlage bij de Omgevingswet «het slopen van een bouwwerk» worden verstaan. Deze begripsbepaling is op grond van artikel 1.1 van dit omgevingsplan ook van toepassing op hoofdstuk 22 van dit plan. De vergunningstelsels voor de hier bedoelde sloopactiviteiten konden op grond van artikel 3.3, aanhef en onder b, van de voormalige Wet ruimtelijke ordening in onder meer bestemmingsplannen, beheersverordeningen en andere ruimtelijke regelingen zijn opgenomen. In het nieuwe stelsel zijn deze regelingen onderdeel geworden van het tijdelijke deel van het omgevingsplan. De beoordelingsregel voor deze in ruimtelijke regelingen opgenomen sloopvergunningstelsels was opgenomen in artikel 2.16 van de voormalige Wet algemene bepalingen omgevingsrecht. Ter vervanging van deze bepaling is in artikel 22.279 in een gelijklopende beoordelingsregel voorzien. In de nieuwe redactie is er echter rekening mee gehouden dat naast deze (vanuit artikel 2.16 van de Wet algemene bepalingen omgevingsrecht overgeheveld) beoordelingsregel ook nog andere specifieke beoordelingsregels kunnen zijn gesteld in de vergunningstelsels voor sloopactiviteiten in het tijdelijke deel van het omgevingsplan. In de jurisprudentie is de mogelijkheid om in bijvoorbeeld een bestemmingsplan ook nog specifieke beoordelingsregels voor het slopen te stellen bevestigd (verwezen wordt naar ABRvS 12 maart 2014, ECLI:NL:RVS:2014:898, TBR 2014/61). Als dergelijke beoordelingsregels zijn gesteld, blijven deze onverminderd van toepassing en werkt de beoordelingsregel in artikel 22.279 hierop aanvullend.

Artikel 22.280 Omgevingsplanactiviteit: omgevingsvergunning afwijking van regels van het tijdelijke deel van dit omgevingsplan, bedoeld in artikel 22.1, eerste lid, onder a, van de Omgevingswet

Artikel 22.280 heeft betrekking op regels uit het tijdelijke deel van het omgevingsplan waarin is bepaald dat bij omgevingsvergunning kan worden afgeweken van daarbij aangegeven regels. Dergelijke afwijkingsmogelijkheden konden op grond van artikel 3.6, eerste lid, aanhef en onder c, van de voormalige Wet ruimtelijke ordening worden gesteld in bestemmingsplannen, beheersverordeningen en andere ruimtelijke regelingen. Voor de inwerkingtreding van de Wet algemene bepalingen omgevingsrecht hadden deze bepalingen de vorm van een bevoegdheid om een (binnenplanse) ontheffing te verlenen.

Onder de (oude) Wet op de Ruimtelijke Ordening werd nog gesproken van een (binnenplanse) vrijstelling. In de redactie van de ruimtelijke regelingen die onder de voormalige Wet ruimtelijke ordening en de voormalige Wet algemene bepalingen omgevingsrecht zijn vastgesteld, hebben de bepalingen, zoals al vermeld, een vorm waarin wordt bepaald dat bij omgevingsvergunning van een gestelde regel kan worden afgeweken. Uit de letterlijke redactie van dergelijke bepalingen vloeit niet een zelfstandig verbod voort om een activiteit te verrichten zonder omgevingsvergunning. Onder de werking van de Wet algemene bepalingen omgevingsrecht werden al deze bepalingen dan ook in juridische vorm «gevangen» onder de werking van het verbod behoudens omgevingsvergunning uit artikel 2.1, eerste lid, onder c. Deze wet is echter bij de inwerkingtreding van de Omgevingswet ingetrokken, zodat de explicitering van de vergunningplicht voor deze afwijkingmogelijkheden niet langer is geregeld. In plaats daarvan wordt deze explicitering van de vergunningplicht nu in artikel 22.280 van dit omgevingsplan geregeld. Met artikel 22.280 wordt daarmee buiten twijfel gesteld dat de bepalingen uit het tijdelijke deel waarin de mogelijkheid wordt geboden om bij omgevingsvergunning van regels af te wijken, gelden als binnenplans verbod om de betrokken activiteit zonder omgevingsvergunning te verrichten. Ook de nog voorkomende redacties in oude ruimtelijke regelingen die deel uitmaken van het tijdelijke deel van het omgevingsplan, met termen als ontheffing en vrijstelling, worden door dit binnenplanse verbod om de betrokken activiteit zonder omgevingsvergunning te verrichten aangestuurd.

Artikel 22.281 Omgevingsplanactiviteit: nadere invulling beoordelingsregels omgevingsvergunning afwijking van regels van het tijdelijke deel van dit omgevingsplan, bedoeld in artikel 22.1, eerste lid, onder a, van de Omgevingswet algemeen

Artikel 22.281 moet worden gelezen in samenhang met artikel 22.280 en heeft ook betrekking op de in het tijdelijke deel van dit omgevingsplan opgenomen mogelijkheden om bij omgevingsvergunning van gestelde regels te kunnen afwijken. Zoals al toegelicht bij artikel 22.280 vielen dergelijke afwijkingmogelijkheden onder de juridische werking van de vergunningplicht van artikel 2.1, eerste lid, onder c, van de voormalige Wet algemene bepalingen omgevingsrecht. Met toepassing van artikel 2.12, eerste lid, onder a, onder 1°, van de voormalige Wet algemene bepalingen omgevingsrecht, konden deze omgevingsvergunningen worden verleend. De Afdeling advisering van de Raad van State heeft er in haar advies over het ontwerp Invoeringsbesluit Omgevingswet terecht op gewezen dat uit de werking van de beoordelingsregel in artikel 8.0a, eerste lid, van het Bkl een imperatieve werking voortvloeit, die ertoe leidt dat een omgevingsvergunning voor activiteiten als hier bedoeld moet worden verleend als de activiteit niet in strijd is met de regels die in het omgevingsplan zijn gesteld over het verlenen van de omgevingsvergunning. Hierdoor zou de mogelijkheid uit artikel 2.12 van de voormalige Wet algemene bepalingen omgevingsrecht om de vergunning, ook als werd voldaan aan de in de betrokken planologische regeling gestelde regels over afwijking, toch te kunnen weigeren, komen te vervallen. Voor zover de regels voor het kunnen verlenen van een omgevingsvergunning voor deze afwijkingmogelijkheden geen zelfstandige beslissingsruimte bieden (maar een imperatieve redactie kennen die kan dwingen tot vergunningverlening), zou dit onder de werking van het nieuwe stelsel tot het probleem kunnen leiden dat het bevoegd gezag wordt gedwongen een vergunning te verlenen terwijl onder oud recht artikel 2.12 van de Wet algemene bepalingen omgevingsrecht nog de afwegingsruimte bood de vergunning in die omstandigheid toch te kunnen weigeren. Om een neutrale overgang naar het nieuwe stelsel te borgen, wordt met artikel 22.281 beslissingsruimte toegevoegd aan de imperatief geformuleerde regels voor het verlenen van deze vergunningen. Daarmee blijft het net als onder de werking van het oude stelsel mogelijk een afweging te maken en de vergunning voor een geboden afwijkingmogelijkheid in voorkomende omstandigheden toch te weigeren, in het geval de regels voor het verlenen van de afwijking zouden dwingen om de vergunning te verlenen. Het zal overigens in de praktijk geregeld voorkomen dat een omgevingsvergunning voor een omgevingsplanactiviteit bestaande uit een dergelijke afwijking van een regel gezamenlijk wordt verleend met een omgevingsvergunning voor een omgevingsplanactiviteit bestaande uit een bouwactiviteit en het in stand houden en gebruiken van het te bouwen bouwwerk.

Artikel 22.282 Omgevingsplanactiviteit: specifieke beoordelingsregel omgevingsvergunning afwijking van regels van het tijdelijke deel van dit omgevingsplan, bedoeld in artikel 22.1, eerste lid, onder a, van de Omgevingswet, bij regels over een wijzigingsbevoegdheid of uitwerkingsplicht

Artikel 22.282 biedt voor aanvragen om een omgevingsvergunning voor activiteiten als bedoeld in artikel 22.280 een aanvullende mogelijkheid de omgevingsvergunning te verlenen als de activiteit waarop de aanvraag betrekking heeft in strijd is met de in het tijdelijke deel van dit omgevingsplan gestelde regels over afwijking, waardoor vergunningverlening op grond van die regels niet mogelijk is, maar niet in strijd is met regels voor de toepassing van een wijzigingsbevoegdheid of uitwerkingsplicht in dat tijdelijke deel. Hiermee wordt een vergelijkbare mogelijkheid geboden zoals artikel 22.32 van dit omgevingsplan biedt voor aanvragen om een omgevingsvergunning voor omgevingsplanactiviteiten bestaande uit bouwactiviteiten en het in stand houden en gebruiken van het te bouwen bouwwerk. Omdat de werking identiek is wordt voor de toepassing van deze bepaling verder verwezen naar de toelichting bij artikel 22.32.

Artikel 22.283 Toepassingsbereik

Onder de voormalige Wet algemene bepalingen omgevingsrecht waren de indieningsvereisten voor omgevingsvergunningen op rijksniveau geregeld, ook als de vergunningplicht was ingesteld in een bestemmingsplan of gemeentelijke verordening. Deze indieningsvereisten waren opgenomen in de voormalige Regeling omgevingsrecht en komen, voor zover het gaat om die laatste vergunningen, niet meer terug op rijksniveau. Daarom worden deze opgenomen in deze paragraaf. Voor zover het gaat om vergunningplichten die onder de voormalige Wet algemene bepalingen omgevingsrecht waren ingesteld in een bestemmingsplan, maken die vanaf de inwerkingtreding van de Omgevingswet onderdeel uit van het tijdelijke deel van dit omgevingsplan, bedoeld in artikel 22.1, onder a, van die wet. Voor zover het gaat om vergunningplichten die onder de voormalige Wet algemene bepalingen omgevingsrecht waren ingesteld in gemeentelijke verordeningen (artikel 2.2 van die wet) houden de aanvraagvereisten verband met artikel 22.8 van de Omgevingswet. Artikel 22.8 van de Omgevingswet brengt met zich dat zolang deze vergunningstelsels nog niet zijn overgeheveld naar het omgevingsplan, de regeling van artikel 2.2 van de voormalige Wet algemene bepalingen omgevingsrecht feitelijk wordt gecontinueerd. Een in een autonome verordening opgenomen vergunningplicht, die krachtens artikel 2.2 van de voormalige Wet algemene bepalingen omgevingsrecht werd aangemerkt als een Wabo-omgevingsvergunningplicht, wordt na inwerkingtreding van de Omgevingswet aangemerkt als een omgevingsvergunningplicht op grond van artikel 5.1, eerste lid, aanhef en onder a, van de Omgevingswet.

In deze afdeling zijn daarnaast nog de aanvraagvereisten voor een omgevingsvergunning voor twee andere activiteiten opgenomen. In de eerste plaats de activiteit die strekt tot het afwijken van regels in het tijdelijke deel van dit omgevingsplan, bedoeld in artikel 22.1, onder a, van de Omgevingswet, waarvoor in dat tijdelijke deel is bepaald dat daarvan bij omgevingsvergunning kan worden afgeweken. De hiermee samenhangende vergunningplicht die onder de gelding van de Wet algemene bepalingen omgevingsrecht volgde uit artikel 2.1, eerste lid, aanhef en onder c, van die wet, is opgenomen in artikel 22.280 van dit omgevingsplan. Voor een nadere toelichting hierop wordt verwezen naar de hiervoor gegeven toelichting op dat artikel.

De tweede activiteit waarvoor deze afdeling nog aanvraagvereisten voor een omgevingsvergunning bevat, is het slopen van een bouwwerk in een rijksbeschermd stads- of dorpsgezicht waarvoor op grond van artikel 4.35, tweede lid, van de Invoeringswet Omgevingswet een omgevingsvergunning voor een omgevingsplanactiviteit is vereist. Ook dat artikel is een overgangsrechtelijke bepaling.

In artikel 2.1, eerste lid, onder h, van de voormalige Wet algemene bepalingen omgevingsrecht was een vergunningplicht opgenomen voor het slopen van een bouwwerk in een rijksbeschermd stads- of dorpsgezicht. Onder de Omgevingswet is dit geen afzonderlijke, in artikel 5.1 van die wet geregelde vergunningplicht meer, maar wordt het sloopvergunningenregime voor rijksbeschermd stads- en dorpsgezichten onderdeel van het omgevingsplan. Direct bij de inwerkingtreding van de Omgevingswet is in het algemeen nog niet in een adequaat sloopvergunningenregime in het omgevingsplan voorzien, omdat bestemmingsplannen nog uitgingen van het bestaan van de wettelijke vergunningplicht uit artikel 2.1, eerste lid, onder h, van de voormalige Wet algemene bepalingen omgevingsrecht. Om te voorkomen dat door het wegvallen van die rechtstreeks uit de wet voortvloeiende vergunningplicht een hiaat in de bescherming van een rijksbeschermd stads- of dorpsgezicht ontstaat, is in artikel 4.35, tweede lid, van de Invoeringswet Omgevingswet bepaald dat totdat het omgevingsplan voorziet in een adequaat beschermingsregime dat voldoet aan de in dat artikel gestelde eisen, voor het slopen in een rijksbeschermd stads- of dorpsgezicht een omgevingsvergunning voor een omgevingsplanactiviteit is vereist. Artikel 4.35, tweede lid, van die wet verklaart op deze vergunningplicht de op de vergunningplicht uit artikel 2.1, eerste lid, onder h, van de voormalige Wet algemene bepalingen omgevingsrecht betrekking hebbende weigeringsgrond uit artikel 2.16 van die wet van overeenkomstige toepassing. Vanwege dit beschermingsregime zijn ook de indieningsvereisten voor de aanvraag om een omgevingsvergunning voor een activiteit als bedoeld in artikel 2.1, eerste lid, onder h, van de voormalige Wet algemene bepalingen omgevingsrecht zoals die waren opgenomen in artikel 6.2 van de voormalige Regeling omgevingsrecht naar deze afdeling overgeheveld.

De vier categorieën activiteiten waarop de aanvraagvereisten in deze afdeling betrekking hebben, komen terug in de nadere onderverdeling van paragraaf 22.5.2 van deze afdeling in een viertal subparagrafen.

De indieningsvereisten uit de voormalige Wet algemene bepalingen omgevingsrecht komen niet allemaal in identieke bewoordingen als aanvraagvereisten terug. Dat kan alleen al niet vanwege de begrippen uit het oude recht die in die regels voorkomen. In de artikelen 22.2 en 22.14 van de Omgevingswet is bepaald dat de bruidsschat bestaat uit rijksregels of daaraan gelijkwaardige regels. Door aan te sluiten op de terminologie van het nieuwe stelsel wordt invulling gegeven aan het opstellen van gelijkwaardige regels. Dat betekent bijvoorbeeld dat het begrip locatie wordt gehanteerd en niet het begrip grond. Wat betreft de aanvraagvereisten voor een aanvraag om een omgevingsvergunning voor een gemeentelijk monument

is aangesloten bij de formulering van de aanvraagvereisten voor een rijksmonumentenactiviteit die in de Omgevingsregeling zijn opgenomen.

De artikelen 22.287 tot en met 22.295 voorzien in specifieke aanvraagvereisten voor omgevingsplanactiviteiten die betrekking hebben op een gemeentelijk monument. Bij een gemeentelijk monument gaat het op grond van bijlage I bij het Bbl om een monument of archeologisch monument als bedoeld in de Erfgoedwet waaraan in dit omgevingsplan de functie-aanduiding gemeentelijk monument is gegeven. Op grond van artikel 22.295 zijn deze aanvraagvereisten van overeenkomstige toepassing op eventuele voorbeschermde gemeentelijke monumenten in dit omgevingsplan. Bijlage I bij het Bbl definieert een voorbeschermde gemeentelijk monument voor zover in het kader van het omgevingsplan van belang als een monument of archeologisch monument waarvoor het omgevingsplan een voorbeschermingsregel bevat vanwege het voornemen om aan dat monument of archeologisch monument in het omgevingsplan de functie-aanduiding van gemeentelijk monument te geven. De artikelen 22.287 tot en met 22.295 zijn ook van toepassing op monumenten en archeologische momenten die een (voor)beschermde status hebben op grond van een gemeentelijke verordening en nog niet via een voorbeschermingsregel of functie-aanduiding in het omgevingsplan zijn overgezet. Dit volgt uit artikel 22.2 van dit omgevingsplan.

Voor de leesbaarheid wordt hierna alleen van gemeentelijk monument gesproken, maar kan steeds ook voorbeschermde gemeentelijk monument worden gelezen.

Omgevingsplanactiviteiten die betrekking hebben op een gemeentelijk monument komen overeen met de activiteiten die op grond van de bijlage bij artikel 1.1 van de Omgevingswet onder de «rijksmonumentenactiviteit» vallen: het slopen, verstoren, verplaatsen of wijzigen van een monument of een archeologisch monument of het herstellen of gebruiken daarvan waardoor het wordt ontsierd of in gevaar gebracht. Waar in deze begripsomschrijving gesproken wordt van «monument» wordt alleen op gebouwde en aangelegde (groene) monumenten gedoeld. Waar gesproken wordt van «archeologisch monument» wordt gedoeld op een terrein dat deel uitmaakt van cultureel erfgoed vanwege de daar aanwezige overblijfselen, voorwerpen of andere sporen van menselijke aanwezigheid in het verleden, met inbegrip van die overblijfselen, voorwerpen en sporen (zie de bijlage bij artikel 1.1 van de Omgevingswet en artikel 1.1 van de Erfgoedwet).

Voor deze aanvraagvereisten hebben, zoals hierboven al aangegeven, de indieningsvereisten in de voormalige Regeling omgevingsrecht onder de voormalige Wet algemene bepalingen omgevingsrecht als basis gediend, aangevuld met indieningsvereisten voor archeologische rijksmonumenten op grond van de Monumentenwet 1988. De redactie is daarbij wel aangepast aan voortschrijdend inzicht en aan de stelselkeuzes van de Omgevingswet.

In artikel 22.276 zijn de algemene aanvraagvereisten voor omgevingsplanactiviteiten die betrekking hebben op een gemeentelijk monument opgenomen, die bij iedere aanvraag van toepassing zijn. Voor het overige zijn de aanvraagvereisten in verschillende artikelen gespecificeerd voor de volgende activiteiten:

- activiteiten die betrekking hebben op archeologische monumenten;
- het slopen (= geheel of gedeeltelijk afbreken of uit elkaar nemen) van monumenten;
- het gedeeltelijk of volledig verplaatsen van monumenten;
- het wijzigen van een monument (restauratie, verbouw, reconstructie of op een andere manier wijzigen) of het door herstel ontsieren of in gevaar brengen van een monument;
- het gebruiken van een monument waardoor het wordt ontsierd of in gevaar gebracht.

Ook zijn er twee artikelen opgenomen met eisen aan tekeningen, een voor monumenten en een voor archeologische monumenten.

Met deze uitsplitsing in activiteiten wordt voorkomen dat initiatiefnemers (vergunningaanvragers) worden geconfronteerd met aanvraagvereisten die niet relevant voor hen zijn. Deze insteek bestond al in de voormalige Regeling omgevingsrecht, maar is nu verder vereenvoudigd. Bij een aantal artikelen is ook een splitsing aangebracht in aanvraagvereisten die in beginsel altijd noodzakelijk zijn voor de beoordeling van de voorgenomen activiteit in relatie tot het monument of archeologisch monument en zijn monumentale waarde (eerste lid), en aanvraagvereisten die niet in alle gevallen nodig zijn of die alleen voor bepaalde soorten gemeentelijke monumenten van toepassing zijn (tweede lid).

De aard en de omvang van de activiteit en het soort gemeentelijk monument bepalen welke aanvraagvereisten in een concreet geval van toepassing zijn. Zo zijn voor de beoordeling van een vergunningaanvraag voor uitvoering van een restauratie- of (ver)bouwplan meer gegevens en bescheiden noodzakelijk dan voor het beoordelen van een vergunningaanvraag voor het aanbrengen van gevelreclame. Voorafgaand aan ingrijpende restauraties is het uitvoeren van een bouwhistorisch onderzoek vaak wenselijk, terwijl dit voor kleinere herstelwerkzaamheden meestal niet aan de orde zal zijn. Ook de locatie van de activiteiten is voor de aanvraagvereisten van belang. Als er werkzaamheden in het interieur worden

uitgevoerd, zijn interieurfoto's nodig, maar deze zijn doorgaans niet relevant als de ingrepen alleen de buitenkant van het monument betreffen.

Door de grote verscheidenheid aan activiteiten die van invloed kunnen zijn op de monumentale waarde van een monument of archeologisch monument is geen volledig dekkend beeld te geven van alle mogelijke aanvraagvereisten. Het bevoegd gezag kan in specifieke gevallen, naast de genoemde aanvraagvereisten, op grond van artikel 4:2, tweede lid, in samenhang met artikel 4:5 van de Algemene wet bestuursrecht ook nog andere aanvraagvereisten formuleren. De gevraagde informatie moet uiteraard wel noodzakelijk zijn voor, en in directe relatie te staan tot, de beoordeling van de aanvraag. Het is dan ook in het algemeen bij voorgenomen omgevingsplanactiviteiten die betrekking hebben op een gemeentelijk monument raadzaam voor een aanvrager om eerst in vooroverleg te treden met het bevoegd gezag en daarna pas over te gaan tot het maken van definitieve plannen. Zo krijgt hij vroegtijdig inzicht in welke aanvullende aanvraagvereisten in het concrete geval nodig worden geacht en kan rekening worden gehouden met eventuele toepasselijke kwaliteitsnormen of uitvoeringsrichtlijnen voor de instandhouding van monumenten.

Bij de beoordeling van de vergunningaanvraag zal het belang van de (archeologische) monumentenzorg bij het behoud van het monument of archeologisch monument in redelijkheid moeten worden afgewogen tegen de belangen van de aanvrager (eigenaar/gebruiker) en die van derde belanghebbenden. Bij die belangenafweging staat het voorkomen van nadelige gevolgen van de aangevraagde activiteiten voor het monument of archeologisch monument en de monumentale waarden ervan voorop. Ook zal er bij de beoordeling van een aanvraag voor een omgevingsvergunning rekening moeten worden gehouden met de volgende beginselen uit het verdrag van Granada (de op 3 oktober 1985 te Granada tot stand gekomen Overeenkomst inzake het behoud van het architectonische erfgoed van Europa; Trb. 1985, 163) en het verdrag van Valletta (het op 16 januari 1992 te Valletta tot stand gekomen herziene Europees Verdrag inzake de bescherming van het archeologisch erfgoed; Trb. 1992, 32):

- a. het voorkomen van ontsiering, beschadiging of sloop van monumenten en archeologische monumenten,
- b. het voorkomen van verplaatsing van monumenten of een deel daarvan, tenzij dit dringend vereist is voor het behoud van die monumenten,
- c. het bevorderen van het gebruik van monumenten, zo nodig door wijziging van die monumenten, rekening houdend met de monumentale waarden, en
- d. het conserveren en in stand houden van archeologische monumenten, bij voorkeur in situ.

Een aanvraag moet dus voldoende inzicht geven in de reden, aard en omvang van de activiteit, de impact op het monument of archeologisch monument en de monumentale waarde ervan, en het (voorgenomen) gebruik van het monument of archeologisch monument.

Artikel 22.284 Omgevingsplanactiviteit: uitvoeren van een werk, niet zijnde bouwwerk, of werkzaamheid

Dit artikel bevat een aantal specifieke aanvraagvereisten voor een omgevingsplanactiviteit die betrekking heeft op een werk dat geen bouwwerk is, of het uitvoeren van een werkzaamheid.

Deze aanvraagvereisten gelden naast de algemene aanvraagvereisten in artikel 4:2, eerste lid, van de Algemene wet bestuursrecht (ondertekening, naam en adres van de aanvrager, dagtekening en aanduiding van de gevraagde beschikking) en de aanvraagvereisten in artikel 7.2 van de Omgevingsregeling (aanduiding van de activiteit, elektronisch adres en telefoonnummer van de aanvrager, aanduiding en begrenzing van de locatie van de activiteit en eventuele gegevens van een gemachtigde).

Met het vereiste om aan te geven welke obstakels aanwezig zijn, bedoeld in het eerste lid, onder c, wordt bijvoorbeeld bedoeld een boom, lantaarnpaal of nutsvoorziening die in de weg staat aan het realiseren van het werk of het uitvoeren van de werkzaamheid.

Het tweede lid betreft een rapport van een archeologisch vooronderzoek, waarin de archeologische waarde van het archeologisch monument op de locatie(s) van de voorgenomen activiteit nader is vastgesteld. Het bevoegd gezag moet op basis hiervan voldoende inzicht krijgen in de exacte impact van de activiteit op de archeologische waarde van het archeologisch monument. In die gevallen dat de archeologische waarde eerder al voldoende is vastgesteld, zal dit aanvraagvereiste niet nodig zijn.

Artikel 22.285 Omgevingsplanactiviteit: slopen van een bouwwerk

Dit artikel bevat een aanvraagvereiste voor een sloopactiviteit. In verband met de beoordelingsregel uit artikel 22.279 moeten gegevens worden overgelegd waarmee aannemelijk moet worden gemaakt dat op de plaats van het te slopen bouwwerk een ander bouwwerk kan of zal worden gebouwd. Met «kan»

worden gebouwd wordt bedoeld op de situatie waarin het bouwen van een vervangend bouwwerk juridisch mogelijk is. Om dit aannemelijk te maken is in beginsel een omgevingsvergunning voor een bouwactiviteit voor het bouwen van het vervangende bouwwerk voldoende. Om aannemelijk te maken dat er, als de hiervoor bedoelde omgevingsvergunning (nog) niet is verleend, «zal» worden gebouwd, moet de intentie om het vervangende bouwwerk te bouwen op andere wijze worden onderbouwd, bijvoorbeeld door inzicht te geven in vergevorderde bouwplannen. Dat laatste geldt ook als voor het bouwen van een vervangend bouwwerk op de locatie geen omgevingsvergunning voor een omgevingsplanactiviteit is vereist. Als het naar het oordeel van het bevoegd gezag onvoldoende aannemelijk is gemaakt dat er sprake zal zijn van vervangende nieuwbouw, biedt artikel 22.279 de mogelijkheid om de vergunning te weigeren. Het is mogelijk dat naast artikel 22.279 nog andere specifieke beoordelingsregels zijn opgenomen in het tijdelijke deel van het omgevingsplan bij de daar opgenomen vergunningplicht om een bouwwerk te slopen zonder omgevingsvergunning. Op grondslag van artikel 4:2, tweede lid, van de Algemene wet bestuursrecht kan het bevoegd gezag zo nodig nog aanvullende gegevens en bescheiden opvragen die gelet op die beoordelingsregels nodig zijn voor de beslissing op de aanvraag.

Artikel 22.286 Omgevingsplanactiviteit: afwijking van regels van het tijdelijke deel van dit omgevingsplan, bedoeld in artikel 22.1, eerste lid, onder a, van de Omgevingswet

Dit artikel bevat aanvraagvereisten voor een aanvraag om een omgevingsvergunning om af te wijken van regels in het tijdelijke deel van dit omgevingsplan als bedoeld in artikel 22.280. Voor een nadere toelichting op deze vergunningplicht wordt verwezen naar de toelichting op dat artikel. De aanvraagvereisten in artikel 22.286 zijn ontleend aan artikel 3.2 van de voormalige Regeling omgevingsrecht.

Het tweede lid betreft een rapport van een archeologisch vooronderzoek, waarin de archeologische waarde van het archeologisch monument op de locatie(s) van de voorgenomen activiteit nader is vastgesteld. Het bevoegd gezag moet op basis hiervan voldoende inzicht krijgen in de exacte impact van de activiteit op de archeologische waarde van het archeologisch monument. In die gevallen dat de archeologische waarde eerder al voldoende is vastgesteld, zal dit aanvraagvereiste niet nodig zijn.

Subparagraaf 22.5.2.4 Aanvraagvereisten omgevingsvergunningen vereist op grond van een andere gemeentelijke regeling dan dit omgevingsplan in samenhang met artikel 22.8 van de Omgevingswet

Artikelen 22.297 tot en met 22.301 Omgevingsplanactiviteit: uitweg, alarminstallatie, vellen van houtopstand, handelsreclame en opslaan roerende zaken

Deze artikelen bevatten aanvraagvereisten voor aanvragen om een omgevingsvergunning voor activiteiten die op grond van een gemeentelijke verordening in samenhang met artikel 22.8 van de Omgevingswet als vergunningplichtig zijn aangemerkt. Deze artikelen zijn gebaseerd op de artikelen 7.3 tot en met 7.7 van de voormalige Regeling omgevingsrecht, waarbij de indieningsvereisten destijds zijn overgenomen van bestaande formulieren bij gemeenten.

Artikel 22.287 Omgevingsplanactiviteit gemeentelijk monument: algemeen

Dit artikel bevat aanvraagvereisten die gelden voor iedere activiteit die betrekking heeft op een gemeentelijk monument.

Deze aanvraagvereisten gelden naast de algemene aanvraagvereisten in artikel 4:2, eerste lid, van de Algemene wet bestuursrecht (ondertekening, naam en adres van de aanvrager, dagtekening en aanduiding van de gevraagde beschikking) en de aanvraagvereisten in artikel 7.2 van de Omgevingsregeling (aanduiding van de activiteit, elektronisch adres en telefoonnummer van de aanvrager, aanduiding en begrenzing van de locatie van de activiteit en eventuele gegevens van een gemachtigde).

Onderdeel a

Onderdeel a van dit artikel betreft de identificatie van het gemeentelijk monument waarop de aanvraag betrekking heeft.

Onderdeel b

Onderdeel b betreft informatie over het huidige en het beoogde gebruik na verlening van de omgevingsvergunning. Deze gegevens zijn nodig om nut en noodzaak van de activiteit en de gevolgen daarvan voor het gemeentelijk monument te kunnen beoordelen.

Onderdeel c

Onderdeel c is nieuw ten opzichte van de voormalige Regeling omgevingsrecht. Dit aanvraagvereiste werd in de praktijk gemist, en dient enerzijds om inzicht te krijgen in de belangen van de aanvrager en de keuzes die ten grondslag liggen aan de aanvraag en anderzijds in de gevolgen voor (de monumentale waarde van) het gemeentelijk monument. Het aanvraagvereiste sluit ook aan op de algemene zorgplicht in de artikelen 1.6 en 1.7 van de Omgevingswet. Die brengt met zich dat een initiatiefnemer voor zover dit redelijkerwijs van hem kan worden gevraagd nadelige gevolgen voor het gemeentelijk monument zoveel mogelijk moet voorkomen of beperken, of, als dit niet mogelijk is, de activiteit (in die vorm) achterwege laat. Overigens hoeft niet elk verlies van monumentale waarden tot weigering van de omgevingsvergunning te leiden. Bij de belangenafweging worden ook de belangen van de aanvrager betrokken. Dit volgt onder meer uit artikel 3:4 van de Algemene wet bestuursrecht. Vooroverleg met het bevoegd gezag is nuttig om te komen tot een haalbaar plan. De aanvrager kan in het kader van het aanvraagvereiste in dit onderdeel refereren aan dit overleg.

Artikel 22.288 Omgevingsplanactiviteit gemeentelijk monument voor zover het gaat om een archeologisch monument

In dit artikel staan de specifieke aanvraagvereisten voor een omgevingsplanactiviteit die betrekking heeft op een gemeentelijk monument die een archeologisch monument betreft. Een archeologisch monument is in de Erfgoedwet gedefinieerd als een terrein dat deel uitmaakt van cultureel erfgoed vanwege de daar aanwezige overblijfselen, voorwerpen of andere sporen van menselijke aanwezigheid in het verleden, met inbegrip van die overblijfselen, voorwerpen en sporen. Dit artikel is van toepassing als de aanvraag een gemeentelijk monument betreft dat een archeologisch monument is, en kan in bepaalde gevallen van toepassing zijn als deze een archeologisch monument betreft dat geen zelfstandig gemeentelijk monument is, maar zich ter plaatse van een gebouwd of aangelegd gemeentelijk monument bevindt. Denk hierbij bijvoorbeeld aan de resten van een voorganger van een als gemeentelijk monument beschermde kerk die zich daar nog onder bevinden, of aan het bodemarchief onder een slotgracht of kasteeltuin. Als voor die locatie nog geen afweging over de archeologische monumentenzorg heeft plaatsgevonden in het kader van besluitvorming over het toedelen van functies aan locaties, kunnen de archeologische belangen worden meegewogen bij de besluitvorming over de omgevingsvergunning voor een (bodemverstorende) activiteit die een gebouwd of aangelegd gemeentelijk monument betreft. Er kunnen in dat geval aan de omgevingsvergunning in het belang van de archeologische monumentenzorg ook vergunningvoorschriften worden verbonden voor het in situ- of ex situ-behoud van het zich daaronder bevindende archeologisch monument (zie verder de toelichting bij artikel 22.303).

In de meeste gevallen zal het bij een omgevingsplanactiviteit als bedoeld in dit artikel gaan om het op een of meer plaatsen verstoren van de bodem, maar het kan bij zichtbare archeologische monumenten, zoals terpen/wierden, kasteelterreinen, hunebedden, grafheuvels en scheepswrakken, bijvoorbeeld ook gaan om ontsiering of beschadiging van het zichtbare deel van het archeologisch monument.

Veel voorkomende activiteiten die betrekking hebben op een archeologisch monument, zijn:

- bouw-, sloop-, inrichtings- en graafwerkzaamheden,
- de aanleg of het onderhoud van infrastructurele werken zoals (spoor)wegen, rioleringen, kabels en leidingen.

Ook kan het gaan om:

- het aanbrengen van verhardingen in de openbare ruimte,
- het aanleggen of dempen van waterlopen en het aanleggen van vaargeulen,
- het aanplanten en verwijderen van (diepwortelende) bomen en struiken,
- het ophogen, verlagen of egaliseren van het maaiveld,
- het wijzigen van het grondwaterpeil,
- het winnen van grondstoffen,
- agrarische grondwerkzaamheden, en
- activiteiten die tot doel hebben de fysieke staat van het archeologisch monument te consolideren of te restaureren.

Artikel 22.288 lid 1

In het eerste lid is geregeld welke gegevens en bescheiden nodig zijn om de exacte locatie(s) te bepalen waar en tot welke diepte het archeologisch monument door de voorgenoemde activiteit zal worden verstoord, en op welke wijze.

onderdeel a en c

In onderdeel a moet de aard van de activiteit worden omschreven.

Als het maaiveldniveau, bedoeld in de onderdelen a en c en elders in dit artikel, niet of lastig is vast te stellen, zoals het geval is binnen een bouwwerk, kan hiervoor het niveau van de bovenkant van de afge-
werkte begane grondvloer worden aangehouden.

onderdeel b

Voor de topografische kaart, bedoeld in onderdeel b, kan gebruik worden gemaakt van de Basisregistratie
Grootschalige Topografie (BGT) en voor locaties op zee van de officiële zeekaarten van de Dienst der
Hydrografie. De BGT-kaart is een digitale topografische kaart met een schaal variërend van 1:500 – 1:5000
en bevat topografische objecten, zoals gebouwen, wegen, spoorwegen, waterlopen, parken en bossen.
Via de Landelijke Voorziening BGT-informatie kan eenieder vrij de beschikbare BGT-informatie opvragen
en downloaden.

Met de coördinatenparen in dit onderdeel wordt bedoeld op het coördinatensysteem van de Rijksdrie-
hoeksmeting en, voor locaties op zee, het Europees Terrestrisch Referentiesysteem 1989 (ETRS89). Er
zijn minimaal twee coördinatenparen nodig, zodat daaruit de schaal van de tekening kan worden herleid.

onderdeel d

Met een programma van eisen als bedoeld in onderdeel d kan het bevoegd gezag specifieke eisen aan
een archeologische opgraving stellen, gericht op een professionele uitvoering van de archeologische
opgraving als bedoeld in de Erfgoedwet. In een programma van eisen worden de onderzoeksvragen en
onderzoeksmethoden beschreven en beargumenteerd. Die zijn gebaseerd op de archeologische verwach-
ting uit het aan het veldonderzoek voorafgaande (bureau)onderzoek.

onderdeel e

Bij booronderzoek als bedoeld in onderdeel e kan in plaats van met een programma van eisen worden
volstaan met een (minder uitvoerig) plan van aanpak. Zie verder de toelichting bij onderdeel d.

onderdeel f

In onderdeel f is geregeld dat als sprake is van een zichtbaar archeologisch monument zoals een
terp/wierde of een grafheuvel, de aanvrager gevraagd kan worden aan de hand van foto's inzichtelijk te
maken wat de huidige situatie is en tekeningen te overleggen waaruit blijkt hoe het archeologisch monu-
ment eruit zal zien na realisatie van het voorgenomen plan. Behalve het bouwen van bouwwerken kan
het ook andere ingrepen betreffen, zoals terreinverhardingen, het graven of dempen van sloten of het
planten van bomen. Het gaat er bij dit aanvraagvereiste om de gevolgen van de voorgenomen activiteit
voor de zichtbaarheid en de belevingswaarde van het archeologisch monument inzichtelijk te maken.

onderdeel g

Het aanvraagvereiste in onderdeel g – funderingstekeningen – betreft dat deel van de bouwwerkzaamheden
dat in de bodem plaatsvindt. Het bovengrondse deel van het bouwplan is voor de impact op archeologie
in de bodem niet relevant.

Artikel 22.288 lid 2

Het tweede lid bevat aanvraagvereisten die niet altijd nodig zijn voor de beoordeling van de gevolgen
van de voorgenomen activiteit voor het archeologisch monument. Tijdens het vooroverleg kan het bevoegd
gezag aangeven welke aanvraagvereisten in het concrete geval van toepassing zijn. Ook kan het bevoegd
gezag die gegevens opvragen naar aanleiding van een ingediende aanvraag, voor de beoordeling waarvan
deze gegevens en bescheiden ook nodig blijken.

onderdeel a

Onderdeel a betreft een volgens de normen van de archeologische beroepsgroep opgesteld rapport van
een archeologisch vooronderzoek, waarin de archeologische waarde van het archeologisch monument
op de locatie(s) van de voorgenomen activiteit nader is vastgesteld. Het bevoegd gezag moet op basis
hiervan voldoende inzicht krijgen in de exacte impact van de activiteit op de archeologische waarde van
het archeologisch monument. In die gevallen dat de archeologische waarde eerder al voldoende is vast-
gesteld, zal dit aanvraagvereiste niet nodig zijn.

onderdeel b

Het rapport in onderdeel b verschilt in die zin van een rapport als bedoeld in onderdeel a, dat uit dit rapport moet blijken wat de gevolgen van de activiteit zullen zijn voor het archeologisch monument, bijvoorbeeld een zettingsrapport (over het samendrukken van de grond door belasting). Een rapport als hier bedoeld is niet altijd nodig, maar vooral als het om specifieke informatie gaat die niet al blijkt uit de overige gegevens en bescheiden en het bevoegd gezag deze informatie zelf niet al heeft.

Met aanlegwerkzaamheden als bedoeld in onderdeel d worden alle werkzaamheden bedoeld die geen bouwactiviteit, sloopactiviteit of ontgrondingsactiviteit zijn en waarbij de bodem wordt geroerd, een werk wordt aangelegd of het terrein anders wordt ingericht. Denk hierbij bijvoorbeeld aan het aanbrengen van terreinverhardingen, aan het graven of dempen van sloten, aan het planten van bomen, struiken of andere diepwortelende planten, of aan het (deels) ophogen van een terrein. Als deze aanvraagvereisten moeten worden aangeleverd in het kader van een aanvraag voor een omgevingsplanactiviteit of een ontgrondingsactiviteit, kunnen dezelfde bescheiden ook in dit kader worden ingediend. Deze aanvraagvereisten zijn niet nodig in geval van kleinschalige werkzaamheden die door de grondgebruiker of eigenaar zelf worden uitgevoerd. Het gaat bij deze aanvraagvereisten vooral om omvangrijkere werkzaamheden die door een aannemer worden uitgevoerd, zoals het verbreden of verdiepen van sloten, het uitbaggeren van grachten, het beschoeien van vaarwegen, sloten of grachten, het (gedeeltelijk) ophogen van het maaiveld, het graven van sleuven voor kabels, leidingen of riolering, of de aanleg van wegen, opritten of verhardingen (bestrating, parkeerplaatsen).

onderdeel e

In onderdeel e is geregeld dat als de activiteit (ook) bestaat uit het geheel of gedeeltelijk afbreken van een bouwwerk het bevoegd gezag bestaande funderingstekeningen kan verlangen. Dit kan uiteraard niet als deze tekeningen verloren zijn gegaan of redelijkerwijs niet meer te achterhalen zijn.

onderdeel f

Bij de sonaropnamen, bedoeld in onderdeel f, gaat het doorgaans om zogenoemde «multibeamopnamen». Deze hebben als doel om de topografische hoogte, de bathymetrie, van de zeebodem ter plekke te bepalen en dienen als nulmeting om de situatie voorafgaand aan de ingreep te kunnen vergelijken met die daarna.

Artikel 22.289 Eisen aan tekeningen als bedoeld in artikel 22.288

Dit artikel bevat de eisen aan tekeningen als bedoeld in artikel 22.288.

Artikel 22.290 Omgevingsplanactiviteit: slopen van een gemeentelijk monument voor zover het gaat om een monument

Dit artikel bevat de aanvraagvereisten voor zover een omgevingsplanactiviteit die betrekking heeft op een gemeentelijk monument bestaat uit het slopen van een monument. Onder slopen wordt verstaan het geheel of gedeeltelijk afbreken of uit elkaar nemen, zie de begripsbepaling van slopen in de bijlage bij artikel 1.1 van de Omgevingswet. Het gaat hierbij dus niet alleen om het slopen van een monument of complete bouwdelen, maar ook over het slopen van kleinere onderdelen zoals muren, houtwerkconstructies, deuren en vensters, of interieurelementen.

Artikel 22.290 lid 1

onderdeel a

De foto's in onderdeel a moeten een duidelijke indruk geven van de technische staat en de ruimtelijke context van het monument of het te slopen onderdeel, zodat de noodzaak van de voorgenomen sloop voldoende wordt geïllustreerd. Het gaat er hierbij niet om dat het originele (digitale) foto's moeten zijn, maar het mogen geen onduidelijke kopieën zijn.

onderdeel b

Situatietekeningen als bedoeld in onderdeel b, onder 1, zijn nodig in geval van het gedeeltelijk afbreken van het monument waarbij de omvang van het monument wijzigt. Als de voorgenomen activiteit alleen bestaat uit inpandig slopen of als het monument geheel wordt gesloopt, geldt dit aanvraagvereiste dus niet.

Opnametekeningen als bedoeld in onderdeel b, onder 2, zijn tekeningen waarop de toestand van het monument voorafgaand aan de activiteit is weergegeven. Afhankelijk van de aard, omvang en plaats van de voorgenomen sloop kan het gaan om plattegronden, doorsneden, gevelaanzichten en een dakaanzicht.

Als alleen in pandige sloopwerkzaamheden plaatsvinden zullen die laatste twee soorten tekeningen niet nodig zijn.

Uit slooptekeningen als bedoeld in onderdeel b, onder 3, moet blijken welke materialen of onderdelen verwijderd worden. Dit moet de omvang en de exacte impact van de voorgenomen sloopwerkzaamheden op het monument inzichtelijk maken. De opnametekeningen kunnen hiervoor als basis worden gebruikt.

onderdeel c

Een omschrijving van de aard van en de bestemming voor het door de sloop vrijkomende materiaal als bedoeld in onderdeel c is van belang omdat aan de omgevingsvergunning het voorschrift kan worden verbonden deze onderdelen te hergebruiken of voor hergebruik te bewaren, of ze in het belang van de monumentenzorg voor hergebruik elders beschikbaar te stellen. Denk hierbij bijvoorbeeld aan historische dakpannen, een monumentale topgevel, gevelsteen of een monumentale schouw.

Artikel 22.290 lid 2

onderdeel a

De rapporten, bedoeld in onderdeel a, kunnen nodig zijn om de monumentale waarde van het monument of de te slopen onderdelen (nader) te bepalen. Lang niet altijd zullen de actuele monumentale waarden al in voldoende mate in beeld zijn om de gevolgen van de voorgenomen sloopwerkzaamheden voor de aanwezige monumentale waarden te kunnen beoordelen.

onderdeel b

Een rapport als bedoeld in onderdeel b kan nodig zijn als dit omgevingsplan voor de locatie van het gebouwde of aangelegde monument (nog) niet voorziet in een adequaat archeologisch regime en de activiteit leidt tot versterking van de bodem. Zie verder de toelichting bij artikel 22.288.

onderdeel c

Een beschrijving van de technische staat als bedoeld in onderdeel c is bijvoorbeeld nodig in geval van een voorgenomen sloop op grond van de technische staat van een monument of een onderdeel daarvan. Als deze beschrijving en de foto's niet voor zich spreken, kan een nadere onderbouwing van de beschrijving in de vorm van een of meerdere technische rapporten nodig zijn (onderdeel d).

Artikel 22.291 Omgevingsplanactiviteit: verplaatsen van een gemeentelijk monument voor zover het gaat om een monument

Dit artikel bevat de aanvraagvereisten voor zover een omgevingsplanactiviteit die betrekking heeft op een gemeentelijk monument bestaat uit het gedeeltelijk of volledig verplaatsen van een monument. Denk hierbij bijvoorbeeld aan een kerkorgel of een molen. Het bevoegd gezag zal rekening moeten houden met het beginsel uit het verdrag van Granada dat verplaatsing van monumenten of een onderdeel daarvan moet worden voorkomen, tenzij dit dringend vereist is voor het voortbestaan ervan. Gaat het bevoegd gezag in een concreet geval toch over tot het verlenen van een omgevingsvergunning voor het verplaatsen van het monument, dan zal het gelet op artikel 5 van het verdrag van Granada voorschriften aan de vergunning verbinden over het treffen van voorzorgsmaatregelen voor het demonteren, het overbrengen en de herbouw van het monument op de nieuwe locatie. Gelet hierop moeten de gegevens en bescheiden voldoende inzicht geven in de reden en de noodzaak van de voorgenomen verplaatsing, in de huidige en de toekomstige ruimtelijke context van het monument, en in de beoogde wijze van demonteren, verplaatsen en herbouwen. De herbouw op een nieuwe, geschikte locatie mag dus niet onzeker zijn.

Artikel 22.291 lid 1

De foto's in onderdeel b moeten een duidelijke indruk geven van de technische staat van het monument (toestand) of het te verplaatsen onderdeel en van de ruimtelijke context van het monument (situatie) of het onderdeel in de huidige en in de nieuwe situatie en mogen daarom geen onduidelijke kopieën zijn.

Opnametekeningen als bedoeld in onderdeel c, onder 2, zijn tekeningen waarop de toestand van het monument voorafgaand aan de activiteit is weergegeven. Bij verplaatsing van een gedeelte van een monument (zoals een kerkorgel) zullen minder tekeningen nodig zijn dan bij verplaatsing van het gehele monument.

Plantekeningen als bedoeld in onderdeel c, onder 3, zijn tekeningen waarop de nieuwe toestand van het monument (na de voorgenomen verplaatsing) is weergegeven. Bij verplaatsing van een gedeelte van een monument zijn dit ook tekeningen van de nieuwe toestand van het monument waar het verplaatste gedeelte dan deel van uitmaakt. Zo zijn bij verplaatsing van een orgel van de ene kerk naar de andere kerk ook plantekeningen nodig van de toestand van die andere kerk nadat het orgel daarin is aangebracht.

Als het te verplaatsen monument een molen is, moet op grond van onderdeel e, ook inzicht worden gegeven in de molenbiotoop, zowel op de huidige als de nieuwe locatie. Met de molenbiotoop wordt hier de omgeving van de molen bedoeld, voor zover die van belang is voor de werking van de molen. Het gaat daarbij met name om de windvang (bij een windmolen) of de watertoe- en afvoer (bij een watermolen).

Artikel 22.291 lid 2

Een rapport als bedoeld in onderdeel b kan nodig zijn als dit omgevingsplan voor de locatie van het gebouwde of aangelegde monument of voor de nieuwe locatie (nog) niet voorziet in een adequaat archeologisch regime en de activiteit leidt tot versterking van de bodem. Zie verder de toelichting bij artikel 22.288.

Aanvullende tekeningen als bedoeld in onderdeel d kunnen bijvoorbeeld nodig zijn als er sprake is van bijzondere detaillering (detailtekeningen) of om een beeld te krijgen van het (functioneren van het) monument op de nieuwe plek, bijvoorbeeld met impressietekeningen of 3D-visualisaties.

Het bevoegd gezag kan bij de beoordeling van vergunningaanvragen voor een rijksmonumentenactiviteit kwaliteitseisen hanteren, bijvoorbeeld door te verwijzen naar de uitvoeringsrichtlijnen die in de beroepsgroep(en) gelden. Bij de beoordeling van een aanvraag is het voor het bevoegd gezag van belang om te weten of de aanvrager het plan dat ten grondslag ligt aan de aanvraag hierop al heeft afgestemd of niet. Op grond van onderdeel e moet hij hier opgave van doen. Het gaat hier overigens niet om algemene uitvoeringsvoorschriften als bedoeld in het Bbl.

Artikel 22.292 Omgevingsplanactiviteit gemeentelijk monument: wijzigen van een monument of monument door herstel ontsieren of in gevaar brengen

Dit artikel omvat de meest voorkomende activiteiten. Onder het wijzigen van een monument vallen bijvoorbeeld het restaureren, reconstrueren, renoveren, verbouwen, uitbouwen, aanbouwen, of het bijvoorbeeld op een andere manier wijzigen van een gebouwde monument of een aangelegd (groen) monument. Denk hierbij ook aan het in een afwijkende kleur schilderen van een gevel of het hanteren van een ander verfsysteem.

Voorbeelden van het herstellen van een monument op een wijze waardoor het wordt ontsierd of in gevaar gebracht, zijn het met golfplaten repareren van een rieten dak, of het reinigen of herstellen van een interieurschildering, of gevel, waarbij een onvoldoende deskundige uitvoering in potentie grote gevolgen kan hebben voor de technische staat en de monumentale waarde van het onderdeel (bij een gevel ook het patina).

Artikel 22.292 lid 1

onderdeel a

De foto's in onderdeel a moeten een duidelijke indruk geven van de technische staat en de ruimtelijke context van het monument, zodat de noodzaak van de voorgenomen activiteit voldoende wordt geïllustreerd. Het mogen daarom geen onduidelijke kopieën zijn.

onderdeel b

Opnametekeningen als bedoeld in onderdeel b, onder 2, zijn tekeningen waarop de toestand van het monument voorafgaand aan de activiteit is weergegeven. Welke soort tekeningen in een concreet geval nodig zijn, hangt af van de aard van de activiteit. In de regel zullen plattegronden en doorsnedetekeningen nodig zijn. Als de activiteit ook impact heeft op het exterieur of het aangezicht van het monument, zullen ook geveltekeningen en in voorkomend geval een dakaanzicht nodig zijn.

Gebrekenteekeningen als bedoeld in onderdeel b, onder 3, zijn nodig als er gebreken worden hersteld. Het betreft feitelijk opnametekeningen waarop de te verhelpen gebreken adequaat zijn weergegeven.

Plantekeningen als bedoeld in onderdeel b, onder 4, zijn tekeningen waarop de nieuwe toestand van het monument (na afloop van de voorgenomen activiteit) is weergegeven.

Als er in het kader van de activiteit ook materiaal wordt verwijderd, moeten er in een dergelijk geval ook enkele gegevens en bescheiden als bedoeld in artikel 22.290 (slopen) worden overgelegd. Zoals blijkt uit de begripsbepaling van slopen in de bijlage bij artikel 1.1 van de Omgevingswet wordt onder slopen ook verstaan het gedeeltelijk afbreken of uit elkaar nemen. In de praktijk van de voormalige Wet algemene bepalingen omgevingsrecht bleek dat een aanvrager die zijn monument wil restaureren of verbouwen zich niet altijd realiseert dat het wegnemen van materialen ook onder slopen valt en noodzakelijke gegevens en bescheiden daardoor geregeld ontbraken. Daarom zijn de aanvraagvereisten uit artikel 22.290 expliciet (en niet met een verwijzing) in dit artikel opgenomen. Op grond van onderdeel b, onder 5, moet de aanvrager in een dergelijk geval ook slooptekeningen overleggen, waaruit blijkt welke materialen of onderdelen verwijderd worden. De slooptekeningen moeten de exacte impact van de voorgenomen sloopwerkzaamheden op het monument inzichtelijk maken.

onderdeel c

Op grond van onderdeel c moet in het bestek of in de werkomschrijving de sloopmethode en de aard van en bestemming voor het vrijkomend materiaal worden omschreven. Aan de omgevingsvergunning kan namelijk het voorschrift worden verbonden deze onderdelen te hergebruiken of voor hergebruik te bewaren, of ze in het belang van de monumentenzorg voor hergebruik elders beschikbaar te stellen.

Artikel 22.292 lid 2

onderdeel b

Een rapport als bedoeld in onderdeel b kan nodig zijn als dit omgevingsplan voor de locatie van het gebouwde of aangelegde monument (nog) niet voorziet in een adequaat archeologisch regime en de activiteit leidt tot versterking van de bodem. Zie verder de toelichting bij artikel 22.288.

onderdeel c en d

Een beschrijving van de technische staat als bedoeld in onderdeel c kan bijvoorbeeld nodig zijn in geval van het herstellen van technische gebreken. Als deze beschrijving en de foto's niet voor zich spreken, kan een nadere onderbouwing van de beschrijving in de vorm van een of meerdere technische rapporten nodig zijn (onderdeel d). Dit kan zich bijvoorbeeld voordoen bij een (complexe) restauratie.

onderdeel e

Aanvullende tekeningen als bedoeld in onderdeel e kunnen bijvoorbeeld nodig zijn als er sprake is van bijzondere detaillering (detailtekeningen) of om een beeld te krijgen van het (functioneren van het) monument na verrichting van de activiteit, bijvoorbeeld met impressietekeningen of 3D-visualisaties.

onderdeel f

Het bevoegd gezag kan bij de beoordeling van vergunningaanvragen voor een omgevingsplanactiviteit die betrekking heeft op een gemeentelijk monument kwaliteitseisen hanteren, bijvoorbeeld door te verwijzen naar de uitvoeringsrichtlijnen die in de beroepsgroep(en) gelden. Bij de beoordeling van een aanvraag is het voor het bevoegd gezag van belang om te weten of de aanvrager het plan dat ten grondslag ligt aan de aanvraag hierop al heeft afgestemd of niet. Op grond van onderdeel f moet hij hierop opgave van doen. Het gaat hier overigens niet om algemene uitvoeringsvoorschriften als bedoeld in het Bbl.

onderdeel g

Een beheervisie als bedoeld in onderdeel g is een visie op het beheer van een groenaanleg, gebaseerd op een analyse en een waardering op grond van (cultuur)historisch onderzoek en inventarisaties van natuurwaarden, recreatieve en belevingswaarden, waterhuishouding en bodem, en wensen van belanghebbenden (eigenaar en gebruikers). De beheervisie maakt duidelijk welke keuzes zijn gemaakt voor het beheer en is richtinggevend voor een langere periode, bijvoorbeeld 12 tot 18 jaar, of langer. De visie kan ook worden weergegeven in streefbeelden.

Artikel 22.293 Omgevingsplanactiviteit gemeentelijk monument: monument door gebruik ontsieren of in gevaar brengen

Dit artikel bevat de aanvraagvereisten voor zover een omgevingsplanactiviteit die betrekking heeft op een gemeentelijk monument bestaat uit het gebruiken van een monument waardoor het kan worden ontsierd of in gevaar gebracht. Bij het eerste kan bijvoorbeeld worden gedacht aan het (tijdelijk) aanbrengen

van reclames of op een andere manier aan het zicht onttrekken van een gevel of het dak. Bij het laatste bijvoorbeeld aan het gebruiken van een monument als vuurwerkopslag of op een wijze die slecht verenigbaar is met een kwetsbaar interieur, zoals een disco in een zaal met een historische wandbespanning en parketvloer.

Ook als het voorgenomen gebruik niet gepaard gaat met een fysieke wijziging van het monument moet de aanvrager aangeven welke maatregelen hij treft om ontsiering van het monument of de nadelige gevolgen van het in gevaar brengen van het monument te voorkomen of zoveel mogelijk te beperken.

Artikel 22.294 Eisen aan tekeningen als bedoeld in de artikelen 22.290 tot en met 22.292

Dit artikel bevat de eisen aan tekeningen als bedoeld in de artikelen 22.290, 22.291 en 22.292. Daar waar er meerdere schalen genoemd zijn, moet een schaal worden gekozen die het onderdeel van het monument adequaat weergeeft. Bij detailtekeningen van stucwerk of ornamenteel stuc kan bijvoorbeeld een schaal van 1:1 gevraagd worden ter verificatie van het profiel. Maar deze schaal zal lang niet altijd nodig zijn om details voldoende duidelijk weer te geven. Het is aan de aanvrager om zijn aanvraag voldoende duidelijk te maken en aan het bevoegd gezag om te beoordelen of de ingediende bescheiden volstaan voor de beoordeling.

Artikel 22.295 Overeenkomstige toepassing voorbeschermd gemeentelijk monument

In dit artikel is bepaald dat de aanvraagvereisten die op grond van de artikelen 22.287 tot en met 22.294 voor gemeentelijke monumenten gelden, ook gelden voor voorbeschermd gemeentelijke monumenten (als bedoeld in bijlage I bij het Bbl). Omwille van de leesbaarheid is voor een apart artikel gekozen in plaats van het opnemen in voornoemde artikelen zelf.

Artikel 22.296 lid 1

Dit artikel bevat aanvraagvereisten voor een omgevingsplanactiviteit die betrekking heeft op het slopen van een bouwwerk in een gemeentelijk beschermd stads- of dorpsgezicht. Op grond van het eerste lid moet aannemelijk worden gemaakt dat op de locatie van het te slopen bouwwerk een ander bouwwerk kan of zal worden gebouwd. Met «kan» worden gebouwd wordt bedoeld op de situatie waarin het bouwen van een vervangend bouwwerk juridisch mogelijk is. Om dit aannemelijk te maken is in beginsel een omgevingsvergunning voor een bouwactiviteit die op grond van dit omgevingsplan is vereist voor het bouwen van dat bouwwerk voldoende. Om aannemelijk te maken dat er, als de hiervoor bedoelde omgevingsvergunning (nog) niet is verleend, «zal» worden gebouwd, moet de intentie om het vervangende bouwwerk te bouwen op andere wijze worden onderbouwd, bijvoorbeeld door inzicht te geven in vergevorderde bouwplannen. Dit aanvraagvereiste is opgenomen ter voorkoming van braakliggende terreinen in de beschermde historische structuur. Hiermee wordt het daadwerkelijk indienen van plannen voor de vervangende bebouwing, waarin voldoende rekening wordt gehouden met het karakter van het beschermde stads- of dorpsgezicht, bevorderd. Dergelijke plannen kunnen dan worden getoetst aan het omgevingsplan en de beleidsregels voor de beoordeling of een bouwwerk voldoet aan de regels over het uiterlijk van bouwwerken in het omgevingsplan. Direct bij de inwerkingtreding van de Omgevingswet geldt de welstandsnota, bedoeld in artikel 12a, eerste lid, van de Woningwet, zoals dat artikel luidde voor de inwerkingtreding van de Omgevingswet, als een dergelijke beleidsregel. Dit volgt uit artikel 4.114 van de Invoeringswet Omgevingswet. De welstandsnota bevat criteria om te beoordelen of een bouwwerk voldoet aan redelijke eisen van welstand. Als bij het vaststellen van het omgevingsplan de regels over het uiterlijk van bouwwerken wijzigen ten opzichte van de daarover in hoofdstuk 22 van dit omgevingsplan gestelde regels, kunnen gemeenten uiteraard ook de daarop betrekking hebbende beleidsregels wijzigen.

Artikel 22.296 lid 2

Het tweede lid bevat een omzetting van de landelijke regels die nog gebaseerd zijn op het (nog steeds geldende) beoordelingskader ter voorkoming van gaten in de bebouwingsstructuur. Op basis van de archeologische verwachting kan het bevoegd gezag bij een vergunningaanvraag een archeologisch rapport als aanvraagvereiste nodig achten, om de archeologische waarde van het te verstoren terrein nader vast te stellen. Het bevoegd gezag moet op basis hiervan voldoende inzicht krijgen in de exacte impact van de activiteit op de archeologische waarde van het archeologisch monument. Dat was al zo (via het bestemmingsplan) en is terug te voeren op de gemaakte keuzes bij de implementatie van het verdrag van Valletta (via de Wet op de archeologische monumentenzorg). In die gevallen dat de archeologische waarde eerder al voldoende is vastgesteld, zal dit aanvraagvereiste niet nodig zijn.

Artikel 22.302 Omgevingsplanactiviteit: slopen van een bouwwerk in een rijksbeschermd stads- of dorpsgezicht

Zoals hiervoor al toegelicht bij artikel 22.283 gaat het hier om het slopen van een bouwwerk in een rijksbeschermd stads- of dorpsgezicht waarvoor op grond van artikel 4.35, tweede lid, van de Invoeringswet Omgevingswet een omgevingsvergunning voor een omgevingsplanactiviteit is vereist. Hiervoor gelden dezelfde aanvraagvereisten als voor de aanvraag om een omgevingsvergunning voor een sloopactiviteit in een gemeentelijk beschermd stads- of dorpsgezicht als bedoeld in artikel 22.296. Volstaan wordt daarom met een verwijzing naar de toelichting op dat artikel. Ook onder de voormalige Regeling omgevingsrecht golden voor deze activiteiten dezelfde indieningsvereisten.

Artikel 22.303 Voorschriften over archeologische monumentenzorg

Dit artikel is een voortzetting van de regeling in artikel 2.22, tweede lid, van de voormalige Wet algemene bepalingen omgevingsrecht en artikel 5.2 van het voormalige Besluit omgevingsrecht.

Artikel 22.303 lid 1

In het eerste lid is bepaald dat aan een omgevingsvergunning voor een omgevingsplanactiviteit die betrekking heeft op een werk, dat geen bouwwerk is, of het uitvoeren van een werkzaamheid -ook wel een aanlegactiviteit genoemd - die van invloed is op een archeologisch monument, in het belang van de archeologische monumentenzorg in ieder geval de onder a tot en met d bedoelde voorschriften kunnen worden verbonden.

onderdeel a

Dit onderdeel heeft betrekking op voorschriften die een plicht inhouden tot het treffen van technische maatregelen waardoor archeologische monumenten in situ kunnen worden behouden. Voorbeelden zijn voorschriften die verplichten tot het treffen van technische maatregelen, zoals het aanbrengen van een ophogingslaag, het aanpassen van de funderingswijze of het beperken van het aantal heipalen.

onderdeel b

Dit onderdeel heeft betrekking op voorschriften over het verrichten van opgravingen als bedoeld in artikel 1.1 in samenhang met artikel 5.1, eerste lid, van de Erfgoedwet. Dit betreft dus voorschriften over handelingen bij het opsporen, onderzoeken of verwerven van cultureel erfgoed of onderdelen daarvan, waardoor versterking van de bodem, of versterking of gehele of gedeeltelijke verplaatsing of verwijdering van een archeologisch monument of cultureel erfgoed onder water optreedt, tenzij het een op grond van artikel 5.1, tweede lid, van de Erfgoedwet uitgezonderd geval betreft.

onderdeel c

Onderdeel c heeft betrekking op voorschriften over de begeleiding door een archeologisch deskundige van uitvoeringswerkzaamheden. Deze deskundige is bij de werkzaamheden aanwezig en documenteert eventuele overblijfselen, voorwerpen of andere sporen van menselijke aanwezigheid in het verleden die hierbij aan het licht komen.

Het instrument van archeologische begeleiding is bedoeld voor situaties waarin adequaat vooronderzoek niet mogelijk is door fysieke belemmeringen, zoals een te slopen bouwwerk, waardoor niet tot een betrouwbare waardenstelling kan worden gekomen. Ook kan de begeleiding worden ingezet voor situaties waarin civieltechnische werkzaamheden archeologisch onderzoek niet mogelijk maken of op grond van de beschikbare archeologische informatie is geconcludeerd dat het doen van een opgraving niet (meer) nodig is, maar men toch graag het zekere voor het onzekere wil nemen. Dit kan bijvoorbeeld het geval zijn bij de aanleg van een pijpleiding voor aardgas, omdat de gegraven sleuf te smal is om een goede documentatie mogelijk te maken. Daarnaast kan er bij uitvoeringstrajecten sprake zijn van bijzondere onderzoeksvragen, die juist door archeologische begeleiding kunnen worden beantwoord. Het gaat daarbij om gebieden of complextypen waar wel een archeologische verwachting is, maar waaraan door inventariserend veldonderzoek geen specifieke locatie kan worden gekoppeld. Archeologische begeleiding is nadrukkelijk niet bedoeld als een vervanging voor een inventariserend veldonderzoek of een opgraving. Aan dit onderdeel kan niet worden voldaan met een verwijzing naar een gecertificeerde opgravingsdeskundige, omdat niet alle handelingen waaruit een archeologische begeleiding kan bestaan, handelingen zijn waarvoor een certificaat als bedoeld in artikel 5.1 van de Erfgoedwet vereist is. Dit is bijvoorbeeld het geval bij het uitzeven van grond afkomstig uit een bouwput of een baggerlocatie om archeologische overblijfselen of voorwerpen te verzamelen. Voor die gevallen kan het bevoegd gezag op basis van dit onderdeel specifieke eisen stellen aan de deskundigheid van de bij de archeologische begeleiding betrokken

personen. Denk bijvoorbeeld aan de voorwaarde dat de deskundige kennis moet hebben van de archeologie van het rivierengebied of van de Romeinse tijd. Veelal zullen deze eisen via het programma van eisen worden afgedwongen (zie onderdeel d). Maar het bevoegd gezag kan ook eisen stellen aan de kwalificaties van de deskundige zonder dat het een specifiek programma van eisen als voorschrift opneemt. Dit laat onverlet dat de uitvoerder van de archeologische begeleiding voor zover het handelingen betreft waarvoor een certificaat als bedoeld in artikel 5.1 van de Erfgoedwet vereist is, in ieder geval moet voldoen aan het bepaalde in artikel 5.4, eerste en tweede lid, van die wet.

onderdeel d

Met het voorschrift dat de opgraving of begeleiding op een bepaalde wijze, die in overeenstemming is met artikel 5.4, eerste en tweede lid, van de Erfgoedwet, moet worden verricht, wordt beoogd aan te sluiten bij de Erfgoedwet en vooral bij het in die wet opgenomen certificatiesysteem, waarbij de nadruk meer is komen te liggen op de professionele standaarden uit het veld zoals tot nu toe neergelegd in de Kwaliteitsnorm Nederlandse Archeologie. Met deze voorschriften worden die voorschriften bedoeld die ook wel als een programma van eisen of een plan van aanpak worden aangeduid en voor de inwerking-treding van de Erfgoedwet en de Omgevingswet werden gebaseerd op artikel 38, eerste lid, onder a, van de Monumentenwet 1988. In het programma van eisen en plan van aanpak kunnen randvoorwaarden aan het archeologisch onderzoek worden meegegeven, in het bijzonder de doel- en vraagstelling van het onderzoek, en kunnen eisen worden gesteld aan de wijze van uitvoering. Er wordt bijvoorbeeld aangegeven welke onderzoeksmethodiek moet worden ingezet en over welke specifieke kennis en ervaring de actoren moeten beschikken om het onderzoek te kunnen uitvoeren.

Voorkomen moet worden dat de inhoud van de voorschriften in strijd is met de professionele kwaliteitsnorm voor archeologisch onderzoek binnen het in de Erfgoedwet opgenomen certificatiesysteem. Dit betekent dat de voorschriften wel aanvullende eisen mogen bevatten, maar geen eisen die onder het niveau van deze normen van de beroepsgroep liggen. De voorschriften kunnen tenslotte ook betrekking hebben op non-destructief archeologisch onderzoek, zoals een veldkartering of een sonaropname van de zeebodem.

Artikel 22.303 lid 2

In het tweede lid is bepaald dat aan een omgevingsvergunning voor een sloopactiviteit op of in een archeologisch monument in een beschermd stads- of dorpsgezicht voorschriften kunnen worden verbonden over de wijze van slopen. Deze bepaling vloeit voort uit artikel 5.2, derde lid, van het voormalige Besluit omgevingsrecht. Het doel van een dergelijk voorschrift is de sloopmethode zo te kiezen dat de nadelige gevolgen voor de archeologische waarden ter plaatse zoveel mogelijk beperkt blijven. Ook kan zo de inzet van het instrument van archeologische begeleiding als bedoeld in het eerste lid, onder c, mogelijk worden gemaakt.

Bijlage I BIJ ARTIKEL 1.1, TWEDE LID, VAN DIT OMGEVINGSPLAN, BEGRIPSBEPALINGEN

In Bijlage I bij artikel 1.1 van dit omgevingsplan zijn in aanvulling op de begrippen van de Omgevingswet, de AMvB's en de Omgevingsregeling de overige begripsbepalingen opgenomen die nog nodig zijn. Deze begrippen worden hieronder toegelicht.

Activiteitenbesluit-bedrijventerrein

Het begrip Activiteitenbesluit-bedrijventerrein is opgenomen omdat in artikel 22.63, tweede lid, voor gevoelige objecten die op een Activiteitenbesluit-bedrijventerrein zijn gelegen, hogere geluidswaarden zijn vastgesteld. In de definitie van het begrip Activiteitenbesluit-bedrijventerrein wordt aangesloten bij geldende omgevingsplannen. Het komt vaak voor dat een omgevingsplan dat (in het tijdelijke deel) een bedrijventerrein aanduidt, meer bestemmingen omvat dan alleen bedrijfsbestemmingen. Zo kan een natuurgebied of landelijk gebied deel uitmaken van een gebied dat in een omgevingsplan is begrensd door een grens die een bedrijventerrein aanduidt. Het is niet de bedoeling dat de hogere waarden ook in die gebieden gelden. Anderzijds kan het voorkomen dat er één of enkele percelen zijn met een andere bestemming dan een bedrijfsbestemming, die omsloten zijn door percelen met bedrijfsbestemmingen. Voor die percelen, bijvoorbeeld een burgerwoning op het bedrijventerrein, zijn de hogere waarden wel van toepassing. Om die reden wordt het begrip beperkt tot een cluster percelen met overwegend bedrijfsbestemmingen. Opgemerkt wordt dat in het nieuwe stelsel de term «bedrijventerrein» zonder definitie wordt gehanteerd.

Deze regel moet worden overgezet van het tijdelijke deel van dit omgevingsplan naar het nieuwe deel van dit omgevingsplan. In het nieuwe deel wordt concreet aangeduid voor welke locaties de hogere waarde geldt. Er kan dan geen gebruik meer gemaakt worden van het begrip Activiteitenbesluit-bedrijventerrein.

concentratiegebied geurhinder en veehouderij

Het begrip «*concentratiegebied geurhinder en veehouderij*» voor in de paragraaf over geur door het houden van landbouwhuisdieren en paarden en pony's die gehouden worden voor het berijden, in dierenverblijven.

Als een gemeente in een geurverordening een concentratiegebied heeft aangewezen, dan wordt deze verordening na inwerkingtreding van de Omgevingswet op grond van artikel 4.6, eerste lid, onder e van de Invoeringswet Omgevingswet van rechtswege onderdeel van het tijdelijk deel van dit omgevingsplan. Na de inwerkingtreding van de Omgevingswet hebben gemeenten op grond van artikel 5.108 van het Bkl de bevoegdheid om in het omgevingsplan één of meerdere concentratiegebieden aan te wijzen. Bestaande concentratiegebieden geurhinder en veehouderij moeten in de transitieperiode overgezet worden van het tijdelijke deel van het omgevingsplan naar het nieuwe deel van het omgevingsplan.

distributienet voor warmte

Dit begrip is gedefinieerd als «collectief circulatiesysteem voor het transport van warmte door een circulerend medium voor verwarming of warmtapwater». Onder dit distributienet valt dus zowel een stadsverwarmingssysteem als een «klein» wijk- of buurtverwarmingssysteem. Voor de definitie is voor zover mogelijk aansluiting gezocht bij de begripsomschrijving zoals deze is opgenomen in NVN 7125 van april 2011.

geurgevoelig object

Om geen te groot gat te laten vallen op moment van inwerkingtreding van de Omgevingswet, wordt er voor geur in de omgevingsplanregels van rijkswege uitgegaan van de begrippen uit de ingetrokken regelgeving.

Onder het voormalige Activiteitenbesluit milieubeheer en de voormalige Wet geurhinder en veehouderij was de groep objecten die beschermd werden tegen geurhinder, anders dan de groep geurgevoelige gebouwen die beschermd worden op grond van en gedefinieerd zijn in het Bkl.

Aan de ene kant is het begrip geurgevoelig object breder dan het begrip geurgevoelig gebouw: onder het begrip geurgevoelig object vallen alle locaties waarbij hoofdzakelijk sprake is van verblijf van mensen. Onder geurgevoelig gebouw op grond van artikel 5.91 van het Bkl vallen kort gezegd alleen gebouwen met een woon-, onderwijs-, of gezondheidszorg- of kinderopvangfunctie.

Onder het begrip geurgevoelig object, valt dus ook het begrip geurgevoelig gebouw.

Overigens biedt het vierde lid van artikel 5.91 van het Bkl wel de mogelijkheid om in dit omgevingsplan ook andere geurgevoelige gebouwen of gedeelten van gebouwen aan te wijzen, mits er hoofdzakelijk sprake is van verblijf van mensen.

Aan de andere kant is het begrip geurgevoelig object smaller dan het begrip geurgevoelig gebouw. Onder het begrip geurgevoelig gebouw, wordt ook verstaan: een gebouw dat nog niet aanwezig is maar op grond van een omgevingsplan of omgevingsvergunning voor een omgevingsplanactiviteit mag worden gerealiseerd.

Soms is er voor bestaande of nieuwe situaties wel al bewust verwezen naar een geurgevoelig gebouw, zoals bedoeld in het Bkl.

gezoneerd industrieterrein

Onder de voormalige Wet geluidhinder gold een geluidzone rondom bepaalde industrieterreinen. Met de inwerkingtreding van de Omgevingswet vervalt deze systematiek van zones. In plaats daarvan worden bij omgevingsplan geluidproductieplafonds – als omgevingswaarde – vastgesteld rondom bepaalde industrieterreinen. Het begrip gezoneerd industrieterrein komt dus niet meer voor in de Omgevingswet.

Voor de omgevingsplanregels van rijkswege is het van belang dat er geen wijziging optreedt in de rechtspositie van bedrijven op het gezoneerde industrieterrein en in de bescherming ten opzichte van van de geluidgevoelige objecten daaromheen zoals woningen. Daarom is het begrip gezoneerd industrieterrein nog wel relevant.

De begripsbepaling verwijst naar de betekenis die onder de voormalige Wet geluidhinder aan een gezoneerd industrieterrein werd gegeven. Hiermee wordt duidelijk gemaakt dat het begrip gezoneerd indu-

strieterrein enkel in het omgevingsplan is opgenomen om de bestaande rechtsposities ongewijzigd te handhaven, en dat niet is bedoeld om een inhoudelijke wijziging van het begrip door te voeren.

straatpeil

Het begrip straatpeil was voorheen opgenomen in het Bouwbesluit 2012. Deze definitie is destijds ontleend aan de definitie van dat begrip zoals opgenomen in de Modelbouwverordening van de VNG.

warmteplan

Het begrip «warmteplan» is gedefinieerd als besluit van de gemeenteraad, inzake de aanleg van een distributienet voor warmte in een bepaald gebied, waarin voor die periode de mate van energiezuinigheid en bescherming van het milieu gebaseerd op de energiezuinigheid van dat distributienet en het opwekkingsrendement van de over dat distributienet getransporteerde warmte bij aansluiting op dat distributienet is opgenomen. Waarbij moet worden uitgegaan van het voor die periode geplande aantal aansluitingen op dat distributienet. Het warmteplan wordt door de gemeenteraad vastgesteld voor een periode van ten hoogste 10 jaar.

Daarna moet in ieder geval een nieuw warmteplan worden vastgesteld. Als de ontwikkelingen daar aanleiding toe geven, kan de gemeenteraad het plan wijzigen (tussentijds een nieuw plan vaststellen of het plan aanpassen). Dit zou het geval kunnen zijn wanneer over de energiezuinigheids- en/of milieuprestatie van het warmtenet actuele gegevens beschikbaar zijn gekomen, die substantieel afwijken van de aan het vastgestelde warmteplan ten grondslag liggende gegevens, of wanneer de bouwopgave in het warmteplangebied in de loop der tijd dusdanig wijzigt dat dit gevolgen heeft voor het geplande aantal aansluitingen op het warmtenet. Uit de samenhang met artikel 22.10 «Aansluiting op distributienet voor warmte» volgt dat een warmteplan kan worden vastgesteld door gemeenten die tot aanleg van een nieuw distributienet willen overgaan. Wanneer een gemeente in verschillende gebieden tot aanleg van warmtenetten wil overgaan, moet het warmteplan per distributienet worden vastgesteld. Het gebied moet in het warmteplan zo nauwkeurig mogelijk worden afgebakend, bijvoorbeeld door een van het warmteplan deel uitmakende plankaart. In het warmteplan moet het geplande aantal aansluitingen op het distributienet worden aangegeven. Dat is van belang omdat de aansluitplicht op grond van artikel 22.10, eerste lid, onder a, niet meer van toepassing is op in het warmteplangebied te bouwen bouwwerken wanneer het in het warmteplan geplande aantal aansluitingen daadwerkelijk is bereikt. Dit wordt beoordeeld op het moment van het indienen van de aanvraag om een vergunning voor een omgevingsplanactiviteit voor het bouwen van een bouwwerk. Als aan het geplande aantal aansluitingen is voldaan, is vrijwillige aansluiting niet uitgesloten. In de fase dat het geplande aantal aansluitingen nog niet is bereikt, geldt de aansluitplicht overigens ook wanneer het definitieve distributienet nog niet gereed is en bouwwerken tijdelijk collectief van warmte worden voorzien door transport van in hulpketels opgewekte warmte totdat de definitieve infrastructuur gereed is.

In het warmteplan moet de te bereiken mate van energiezuinigheid en bescherming van het milieu van de aansluiting op het distributienet voor warmte, gebaseerd op de energiezuinigheid van dat distributienet en het opwekkingsrendement van de over dat distributienet getransporteerde warmte, worden aangegeven. Het gaat daarbij om de mate die bereikt wordt wanneer het in het warmteplan aangegeven aantal aansluitingen op dat distributienet is bereikt. Deze mate van energiezuinigheid en bescherming van het milieu moet duidelijk zijn aangegeven, bijvoorbeeld aan de hand van getallen voor CO₂ en NO_x, zodat eenvoudig kan worden getoetst of sprake is van een aan aansluiting op het warmtenet gelijkwaardige oplossing.

De gemeenteraad is bevoegd het warmteplan vast te stellen. Hiermee is zeker gesteld dat de te maken gemeentelijke keuzen over de aanleg van warmtenetten in een gebied via een voor belanghebbenden transparant en democratisch gelegitimeerd proces tot stand komen. Voor het warmteplan gelden – als onderdeel van het omgevingsplan – geen specifieke inhoudelijke vereisten.

Als een gemeente geen warmteplan heeft vastgesteld of niet tijdig (binnen de afgesproken periode) opnieuw heeft vastgesteld, dan kan in die gemeente artikel 22.10 «Aansluiting op distributienet voor warmte» niet worden toegepast. In die gemeente kan op basis van vrijwilligheid worden aangesloten op het warmtenet. Zie ook de toelichting op het begrip *distributienet voor warmte* en de toelichting bij artikel 22.10 «Aansluiting op distributienet voor warmte».

Motivering

1 Inleiding

1.1 Aanleiding

De gemeenteraad heeft in 2021 de actualisatie van de woonvisie 'Ruimte voor Wonen in Bronckhorst 2019-2025' vastgesteld. Hierin wordt naast woningbouw binnen de bebouwde kom ingezet op het zoeken naar potentiële woningbouwlocaties aan de randen van de dorpen. Op basis van de woningbouwambitie heeft het college op 1 februari 2022 vijf locaties aangewezen voor de woningbouwopgave, waaronder de locatie Hiddinks Weide in Hengelo.

Voorliggende omgevingsplanwijziging maakt de bouw van maximaal 205 woningen mogelijk. De ontwikkeling richt zich op woningen voor een brede doelgroep, waaronder starters en senioren, zowel in de huur als in de koop. De ambitie is om een duurzaam woonmilieu te realiseren, passend bij het dorpse karakter van Hengelo. Daarnaast wordt het voormalige agrarisch bedrijfsperceel aan de Regelinklaan 1 voorzien van een passende vervolgfunctie in de vorm van regulier wonen met kleinschalige bedrijvigheid.

Om het vorenstaande mogelijk te maken, dient het omgevingsplan van de gemeente Bronckhorst te worden gewijzigd. Voorliggend wijzigingsbesluit biedt de benodigde planologische kaders om het voornemen mogelijk te maken. In deze ruimtelijke onderbouwing wordt aangetoond dat met deze wijziging sprake is van een evenwichtige toedeling van functies aan locaties.

1.2 Plangebied

Het plangebied ligt aan de noordrand van Hengelo (Gld). In afbeelding 1.1 is de ligging van het plangebied ten opzichte van de directe omgeving weergegeven.

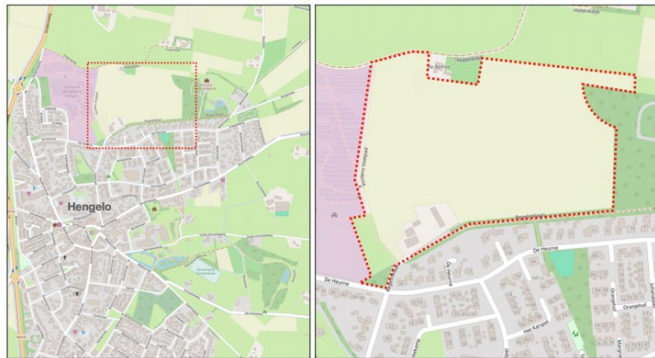

Afbeelding 1.1: Ligging van het plangebied in Hengelo en ten opzichte van de directe omgeving

(Bron: PDOK)

1.3 Vigerende planologische situatie

Het plangebied ligt binnen de begrenzing van het omgevingsplan van de gemeente Bronckhorst. Ter plaatse is sprake van het omgevingsplan van rechtswege, zoals deze in werking is getreden op 1 januari 2024. Het omgevingsplan van rechtswege bestaat ter plaatse van het plangebied uit de volgende documenten:

- Omgevingsplan gemeente Bronckhorst (in werking vanaf 2 januari 2024);
- Verordening op de afvoer van hemelwater gemeente Bronckhorst (geldend vanaf 9 februari 2023);
- Landelijk gebied Bronckhorst (vastgesteld op 17 mei 2017);
- Stedelijk gebied; Veegplan 2014-1B (vastgesteld op 31 maart 2016);

In voorliggend geval is met name het bestemmingsplan 'Landelijk gebied Bronckhorst' van belang. Op basis van het bestemmingsplan 'Landelijk gebied Bronckhorst' zijn de gronden voorzien van de bestemming 'Agrarisch met waarden – Landschap'. Daarnaast zijn ter bescherming van de archeologische waarden de dubbelbestemmingen 'Waarde – Archeologische verwachting 1' en 'Waarde – Archeologische verwachting 3' opgenomen. De gronden binnen de agrarische bestemming zijn bestemd voor agrarische doelein-

den. De activiteiten die binnen het plangebied mogen worden uitgeoefend betreffen daarom voornamelijk het uitoefenen van een agrarisch bedrijf, met de daarbij behorende voorzieningen en ondergeschikte activiteiten. Ter plaatse van de Regelinklaan 1 is een bouwvlak aanwezig. Binnen het bouwvlak mogen bedrijfsgebouwen ten behoeve van een agrarisch bedrijf worden gebouwd.

Het gehele plangebied is ten slotte voorzien van de gebiedsaanduiding 'overige zone - waardevolle open gebieden waaronder essen'. Op agrarische gronden waar deze gebiedsaanduiding geldt is het toegestaan de gronden te beplanten met houtgewas, voor zover het houtgewas betreft dat hoger opgaat dan 1 m. Tevens geldt in dit gebied een verbod op boom-, sier- en fruitteeltkwekerijen.

In afbeelding 1.2 is een uitsnede opgenomen van de verbeelding behorende bij het bestemmingsplan 'Landelijk gebied Bronckhorst', dat onderdeel uitmaakt van het omgevingsplan van rechtswege. Het plangebied is weergegeven met de rode contour.

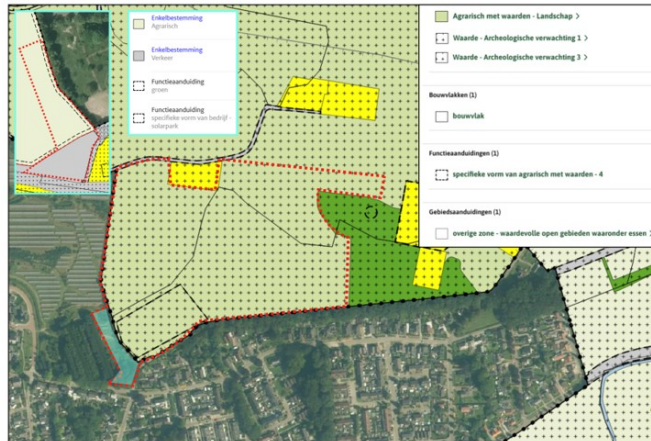

Afbeelding 1.2: Uitsnede bestemmingsplan 'Landelijk gebied Bronckhorst'

(Bron: omgevingswet.overheid.nl)

1.4 Leeswijzer

Hoofdstuk 2 Beleidskader

In dit hoofdstuk is het algemene ruimtelijke beleidskader weergegeven. De paragrafen bevatten samenvattingen van het rijksbeleid (paragraaf 2.1), provinciaal beleid (paragraaf 2.2), regionaal beleid (paragraaf 2.3) en gemeentelijk beleid (paragraaf 2.4).

Hoofdstuk 3 Het initiatief

In dit hoofdstuk wordt het initiatief toegelicht. Hierbij wordt ingegaan op de bestaande situatie (paragraaf 3.1), de randvoorwaarden voor het initiatief (paragraaf 3.2) en de beschrijving van het initiatief (paragraaf 3.3).

Hoofdstuk 4 Uitvoerbaarheid

In dit hoofdstuk wordt ingegaan op de uitvoerbaarheid van het plan. Het betreft de toetsing van het beleidskader (paragraaf 4.1), omgevingsaspecten (paragraaf 4.2), volkshuisvestelijke aspecten (paragraaf 4.3), economische aspecten (paragraaf 4.4), maatschappelijke aspecten (paragraaf 4.5) en overleg en inspraak (paragraaf 4.6). Per uitvoerbaarheidsaspect wordt aangegeven in hoeverre het plan uitvoerbaar is op dat aspect. De laatste paragraaf (4.7) geeft een eindconclusie over de uitvoerbaarheid van het plan.

Hoofdstuk 5 Juridische aspecten planonderdeel

In deze paragraaf wordt een juridische toelichting gegeven op de in dit planonderdeel opgenomen functies en activiteiten.

Bijlagen bij de ruimtelijke motivering

Hierin zijn diverse bijlagen bij de motivering van dit wijzigingsbesluit opgenomen.

2 Beleidskader

2.1 Rijksbeleid

2.1.1 Nationale Omgevingsvisie (NOVI)

Algemeen

Nederland staat voor grote uitdagingen die van invloed zijn op onze fysieke leefomgeving. Complexe opgaven zoals verstedelijking, verduurzaming en klimaatadaptatie zijn nauw met elkaar verweven. Dat vraagt een nieuwe, integrale manier van werken waarmee keuzes voor onze leefomgeving sneller en beter gemaakt kunnen worden. De Nationale Omgevingsvisie (NOVI) zorgt voor een gezamenlijke aanpak die leidt tot een duurzaam perspectief voor onze leefomgeving. Dit is nodig om nationale doelen te halen en is een zaak van overheid en samenleving.

De fysieke leefomgeving is een gedeelde verantwoordelijkheid van gemeenten, waterschappen, provincies en het Rijk. De NOVI spitst zich toe op die opgaven, waarin meerdere nationale belangen bij elkaar komen. Eén van die opgaven is het zorg dragen voor een woningvoorraad die aansluit op de woonbehoeften.

De woningvoorraad

Wonen is één van de basisbehoeften van mensen. Iedereen in Nederland moet prettig kunnen wonen voor een redelijke prijs. Of dat in de praktijk nu huren of kopen betekent. Alleen, met je gezin of met anderen. In een huis met tuin of balkon, in een naar wens levendige of rustige omgeving. Een woningvoorraad die aansluit op de huidige en toekomstige woonbehoefte van mensen is daarom van nationaal belang. Goed wonen betekent een fijne, leefbare omgeving en dat er genoeg woningen zijn voor iedereen en voor elke levensfase: van studentenkamers tot levensloopbestendige (zorg)woningen.

Goed wonen betekent ook dat je kwaliteit mag verwachten: van bouwers en verhuurders die hun werk goed en transparant doen. En dat de overheid optreedt tegen excessen. Het betekent ook dat wonen betaalbaar moet zijn: voor elke portemonnee een passende en gezonde woning, en een betaalbare overgang naar schone energie in je huis. Bij kwaliteit gaat het niet alleen om de woning, maar ook om de woon- en leefomgeving.

Het huidige woningtekort en de toename van het aantal inwoners en huishoudens vraagt een groei van de woningvoorraad (vooral in en bij de stedelijke regio's) in een fijne, leefbare omgeving. Tussen 2019 en 2035 moet de woningvoorraad met circa 1,1 miljoen woningen worden vergroot. De vergrijzing van de bevolking voegt een extra dimensie aan de bouwopgave toe. In sommige regio's speelt dat de bevolkingsaantallen teruglopen. In deze regio's is de opgave het behouden van een goede kwaliteit van de woningvoorraad, onder meer door sloop en renovatie van woningen van slechte kwaliteit. Daarnaast heeft de bouwkwaliteit van de woningvoorraad grote gevolgen voor de energiebehoefte en uitstoot van CO₂. Er is een grote opgave de gebouwde omgeving in 2050 CO₂-arm, klimaatbestendig en natuurinclusief te maken.

Van opgaven naar prioriteiten

Opgaven kunnen veelal niet apart van elkaar worden aangepakt. Als een samenhangende, integrale aanpak nodig is, over de sectoren heen, vraagt dit een andere inzet. Daar wordt het belang van de 'NOVI-aanpak' zichtbaar. Zo moeten meer woningen worden gebouwd en tegelijkertijd de bereikbaarheid en leefbaarheid in steden worden verbeterd. We willen de landbouwsector sterk houden en tegelijkertijd de milieudruk verminderen, de biodiversiteit herstellen en het landelijk gebied geschikt maken voor een CO₂-neutrale energievoorziening.

De samenhang tussen opgaven manifesteert zich rond vier prioriteiten. Dat zijn complexe, omvangrijke en dringende opgaven die voortkomen uit of samenhangen met grote transities. Politieke en maatschappelijke keuzes zijn vooral daar nodig, om op deze prioriteiten voortgang te boeken op een manier die draagvlak heeft en bijdraagt aan de kwaliteit van de leefomgeving.

1. Ruimte voor klimaatadaptatie en energietransitie
2. Duurzaam economisch groeipotentieel
3. Sterke en gezonde steden en regio's

4. Toekomstbestendige ontwikkeling van het landelijk gebied

Afwegingsprincipes

De druk op de fysieke leefomgeving in Nederland is zo groot, dat belangen soms botsen. Het streven is combinaties te maken en win-win situaties te creëren, maar dit is niet altijd mogelijk. Soms zijn er scherpe keuzes nodig en moeten belangen worden afgewogen. Hiertoe gebruikt de NOVI drie afwegingsprincipes:

1. Combinatie van functies gaan voor enkelvoudige functies. In het verleden is scheiding van functies vaak te rigide gehanteerd. Met de NOVI wordt gezocht naar maximale combinatiemogelijkheden tussen functies, gericht op een efficiënt en zorgvuldig gebruik van onze ruimte;
2. Kenmerken en identiteit van een gebied staan centraal. Het verschil tussen gebieden wat de optimale balans is tussen bescherming en ontwikkeling en tussen concurrentiekracht en leefbaarheid. Sommige opgaven en belangen wegen in het ene gebied zwaarder dan in het andere;
3. Afwentelen wordt voorkomen. Het is van belang dat de leefomgeving zoveel mogelijk voorziet in mogelijkheden en behoeften van de huidige generatie inwoners, zonder dat dit ten koste gaat van de mogelijkheden en behoeften van toekomstige generaties.

2.1.2 Ladder voor duurzame verstedelijking

De Ladder is een instructieregel voor zorgvuldig ruimtegebruik en tegengaan van leegstand. Bij nieuwe stedelijke ontwikkelingen wordt beoordeeld of er echt behoefte aan is en of er binnen het stedelijk gebied kan worden ontwikkeld. De instructieregel in artikel 5.129g Besluit kwaliteit leefomgeving (Bkl) regelt dat bij een wijziging van het omgevingsplan voor een nieuwe stedelijke ontwikkeling toepassing van de Ladder is vereist. Bij de toetsing aan de ladder worden beide onderdelen van de Ladder meegenomen:

- de behoefte aan de stedelijke ontwikkeling;
- bij een ontwikkeling buiten stedelijk gebied: de mogelijkheden om binnen het bestaande stedelijk gebied in de behoefte te voorzien zijn verkend.

De Ladder wordt toegepast bij een 'nieuwe stedelijke ontwikkeling'. Teneinde een ontwikkeling adequaat te kunnen toetsen aan de ladder is het noodzakelijk inzicht te geven in de begrippen 'bestaand stedelijk gebied' en een 'stedelijke ontwikkeling'.

- bestaand stedelijk gebied betreft het bestaand stedenbouwkundig samenstel van bebouwing ten behoeve van wonen, dienstverlening, bedrijvigheid, detailhandel of horeca, alsmede de daarbij behorende openbare of sociaal culturele voorzieningen, stedelijk groen en infrastructuur.
- Een stedelijke ontwikkeling is de ontwikkeling of uitbreiding van een bedrijventerrein, een zeehaven-terrein, een woningbouwlocatie, kantoren, een detailhandelsvoorziening of een andere stedelijke voorziening die voldoende substantieel is.

Artikel 5.129g Bkl legt geen grens vast wat voldoende substantieel is. In uitspraken van de Afdeling bestuursrechtspraak van de Raad van State zijn wel lijnen uitgezet. De Afdeling geeft hierin geen harde ondergrenzen, maar stelt wel 'in beginsel' grenzen.

Bij het beschrijven van de behoefte dient te worden uitgegaan van het saldo van de aantoonbare vraag naar de voorgenomen ontwikkeling verminderd met het aanbod in planologische besluiten, ook als het feitelijk nog niet is gerealiseerd (harde plancapaciteit).

2.2 Provinciaal beleid

2.2.1 Inleiding

Op 19 december 2018 stelden Provinciale Staten de nieuwe Omgevingsvisie en geactualiseerde Omgevingsverordening vast. Deze plannen gaan over verkeer, water, natuur, milieu en ruimtelijke ordening. De Omgevingsvisie beschrijft de lange termijn ambities en beleidsdoelen voor de fysiek leefomgeving (zie 2.2.2). In de Omgevingsverordening zijn regels en bepalingen over de inrichting en beheer van de ruimtelijke omgeving vastgelegd (zie 2.2.4). Met de Omgevingsvisie en -verordening loopt de provincie vooruit op de Omgevingswet. Deze wet biedt meer ruimte voor initiatieven en ontwikkelingen in het fy-

sieke domein, in gesprek met de omgeving. Wanneer het nodig is, actualiseert de provincie onderdelen van de Omgevingsvisie en -verordening. Latere aanpassingen zijn, indien van toepassing, in de navolgende paragrafen verwerkt.

2.2.2 Omgevingsvisie

De omgevingsvisie 'Gaaf Gelderland' bevat de hoofdlijnen van het provinciale beleid voor de fysieke leefomgeving. De omgevingsvisie Gaaf Gelderland beschrijft de strategische hoofdpogingen voor de lange termijn. Deze zijn onderverdeeld in zeven thema's, te weten energietransitie, klimaatadaptatie, circulaire economie, biodiversiteit, bereikbaarheid, vestigingsklimaat en woon- en leefomgeving.

Doelstellingen, ambitie en visie

De Omgevingsvisie gaat over 'Gaaf Gelderland'. 'Gaaf' is een woord met twee betekenissen. 'Gaaf' betekent 'mooi' en gaat over wat – historisch en landschappelijk gezien - heel en mooi en ongeschonden is. Het beschermen waard! Maar 'Gaaf' verwijst ook naar dat wat 'cool' en nieuw en vernieuwend is; aantrekkelijk voor nieuwe generaties. Het ontwikkelen waard! Beide kanten zijn van toepassing op Gelderland en onlosmakelijk verbonden met de Gelderlanders. Beide aspecten zijn dan ook opgenomen in onze Gelderse Omgevingsvisie. Wij benoemen wat voor ons van waarde is en wat we willen beschermen. En: we geven richting aan wat we willen en ook moeten veranderen en ontwikkelen. Zo kunnen we met overtuiging en in vertrouwen de provincie doorgegeven aan volgende generaties. Een Gelderland van en voor ons allemaal en voor de kinderen van de toekomst.

Willen we Gelderland in de toekomst 'gaaf' houden, dan moeten we daar nu wat voor doen. We staan voor stevige uitdagingen. De wereld verandert ingrijpend en snel. Er zijn grote, grensoverschrijdende ontwikkelingen die ook Gelderland raken. Het energievraagstuk, klimaatverandering, uitputting van grondstoffen, kwetsbare biodiversiteit, verdere verstedelijking, toenemende mobiliteit op de weg en in de lucht, digitalisering, internationalisering. Uitdagingen die om antwoorden vragen. Daar hebben we elkaar voor nodig: inwoners, bedrijven, organisaties, overheden. De vraagstukken van nu zijn te groot en te ingewikkeld om los van elkaar aan te pakken. Niemand heeft de oplossing alleen in handen. Samen de krachten bundelen. Dat vraagt een andere rolinvulling, ook van ons. Steeds weer en meer samen met partners optrekken op basis van gelijkwaardigheid. En, waar dat kan en nodig is, het initiatief en de ruimte aan anderen laten. Of zelf de handschoenen oppakken en doorpakken.

Om samen stappen te zetten, hebben we een gezamenlijke horizon nodig: een gedeeld vergezicht, een gedeelde ambitie dat dient als leidraad voor ons handelen. In onze Omgevingsvisie 'Gaaf Gelderland' beschrijven wij dit vergezicht: het beeld op de toekomst. Dit beeld is het resultaat van vele vruchtbare gesprekken met partners: inwoners, ondernemers, kennisinstellingen, maatschappelijke organisaties, overheden. Een vergezicht dat het accent legt op wat wij samen belangrijk vinden. Een vergezicht dat tot de verbeelding spreekt en uitnodigt en aanspoort tot actie. En: dat ons helpt bij het gesprek over de keuzes die te maken zijn bij het vinden van concrete oplossingsrichtingen.

Een gezond, veilig, schoon en welvarend Gelderland staat daarbij centraal. Dat is het streven. Dat is waar wij aan willen werken. Dit doen wij door bij de uitoefening van onze taken de focus te leggen op een duurzaam, verbonden en economisch krachtig Gelderland. Met behulp van zeven ambities – op het terrein van energietransitie, klimaatadaptatie, circulaire economie, biodiversiteit, bereikbaarheid, economisch vestigingsklimaat en op het woon- en leefklimaat – geven wij hier richting aan. En door vier 'spelregels' of 'DOE-principes' – DOEN, LATEN, ZELF en SAMEN – geven we hier werking aan. Tezamen vormen zij het kader waarbinnen wij werken en afwegingen maken.

Welke afwegingen we van geval tot geval maken? Graag nodigen wij u uit om met ons hierover in gesprek te gaan: over de keuzes die gemaakt moeten worden, de prioriteiten die we daarbij stellen en de acties die wij samen inzetten. En: om afspraken te maken en deze vast te leggen in uitvoeringsprogramma's waar we samen – ieder vanuit zijn of haar kracht en verantwoordelijkheid – aan werken. Zo geven we invulling aan de Gelderse Omgevingsvisie en realiseren we ons wensbeeld. Als koersen wijzigen en droombeelden veranderen, dan gaan wij opnieuw met u in gesprek en passen desgewenst de Gelderse Omgevingsvisie aan. De weg naar de toekomst is immers geen rechte lijn. Maar het begin van de toekomst is nu!

Ruimte, natuur, water, milieu en verkeer en vervoer

Een vijftal wettelijk verplichte planfiguren voor het provinciaal beleid voor de leefomgeving gaat sinds 2014 op in de Omgevingsvisie. Dit gaat over planfiguren voor ruimte, natuur, water, milieu en verkeer en vervoer. Daarbij zijn gebieden en functies aangewezen. Deze blijven voortbestaan onder deze omgevingsvisie. Het gaat om de aanwijzing van functies van regionale oppervlaktewateren, van gebieden waar milieukwaliteit bijzondere bescherming behoeft, van Natura-2000 gebieden en van bijzondere natuurge-

bieden. Andere kaarten en functiebeschrijvingen uit de oude Omgevingsvisie Gelderland hebben een uitvoerend of informerend karakter en worden daarom overgeheveld naar programma's of andere beleidsdocumenten, zoals het Regionaal Waterprogramma, de Handreiking Plussenbeleid en de Beleidslijn Windenergie.

Ruimtelijk beleid

Al sinds 2014 is de ruimtelijke ontwikkeling van Gelderland een maatschappelijke opgave met verantwoordelijkheden voor overheden, organisaties en partners. De provincie draagt op een toekomstbestendige manier bij, met beleid dat een duurzame economische structuur in de provincie en regio's versterkt en dat richting geeft aan de vestigingsmogelijkheden en milieugebruiksruimte voor bedrijven. Het provinciaal belang is gelegen in het vergroten van de ruimtelijke kwaliteit en het bouwen van woningen. Onze klimaatbestendigheid wordt vergroot, de mogelijkheden om zonne- en windenergie op te wekken zijn in kaart gebracht (zie themakaart) en onze natuur- en landschappelijke kwaliteit blijft behouden. De provincie zet zich in voor vitale steden en dorpen en voor een duurzame verstedelijking, gericht op versterking van de stedelijke netwerken, gecombineerd met aandacht voor de vitaliteit van kleine kernen en dorpen. De kwalitatieve regionale opgave voor wonen is van provinciaal belang, net als het belang dat bij locaties met een bovenlokaal ontwikkelpotentieel die potenties benut worden. Het beleid voorziet in provinciale kaders voor het terugdringen van leegstand en overcapaciteit in gemeentelijke plannen en voor zorgvuldige locatie-afwegingen op regionaal niveau, waarbij de ladder voor duurzame verstedelijking wordt ingezet. Voor wonen en werken geldt een regionale aanpak die gericht is op een gezonde en veilige woonomgeving, waarin mensen zich met elkaar verbonden voelen en die goed bereikbaar is en goede voorzieningen heeft. Voor ontwikkelingen in de niet grondgeboden landbouw hanteert de provincie het 'plussenbeleid'. Daarmee geeft de provincie veehouders de ruimte om hun bedrijf te ontwikkelen, maar onder voorwaarden. Bij ruimtelijke ontwikkelingen en bij het beheer van terreinen wil de provincie dat aandacht wordt besteed aan onder andere het risico op natuurbranden.

Waterbeleid

De hoofdzaken van het provinciaal beleid voor water zijn gericht op een veerkrachtig en duurzaam water- en bodemsysteem. Dit systeem bestaat uit bodem en ondergrond, grondwater en oppervlaktewater en is duurzaam als het ook in de toekomst kan blijven functioneren en in stand kan worden gehouden tegen maatschappelijk aanvaardbare kosten. De provincie onderschrijft de ambitie van de Europese Kaderrichtlijn Water dat uiterlijk in 2027 het grond- en oppervlaktewater in Europa schoon en ecologisch gezond moet zijn en dat er voldoende water is voor duurzaam gebruik en voert deze uit. De beschermde gebieden voor grondwater, waterberging, de Kaderrichtlijn Water en Natura 2000 zijn leidend bij de uitwerking van dit beleid in programma's of in kaders in de verordening. Er worden condities gesteld voor effectief en zuinig gebruik van drinkwater, speciale waterecologie (Hoogst Ecologisch Niveau wateren en Specifiek Ecologische Doelstelling wateren), (grond)waterafhankelijke landnatuur plus de beschermingszones natte landnatuur en grondwateronttrekkingen voor drinkwater en industrie, groter dan 150.000 m³/jaar. De provincie stelt via uitvoerend beleid de doelen voor de regionale wateren voor de Kaderrichtlijn Water vast en geeft daarbij ook invulling aan de voorzieningenniveaus. Met de Gelderse waterschappen en de landbouw geeft de provincie invulling aan het vasthouden van water in de bodem, het grondwater en de haarvaten van het watersysteem. Bescherming tegen overstromingen vindt primair plaats op basis van preventie, waar nodig aangevuld met maatregelen in de ruimtelijke ordening en evacuatie. Deze bescherming gebeurt bij voorkeur in combinatie met het ontwikkelen en versterken van karakteristieke riviernatuur in Natura 2000-gebieden.

Milieubeleid

Een gezonde en veilige leefomgeving is de hoofdzaak van het milieubeleid. Dit vraagt om provinciaal beleid dat zorgt voor goede milieukwaliteit en veilige ruimtelijke keuzes. Gezondheidsschade, onacceptabele risico's en onaantvaardbare geur- en geluidhinder moeten worden voorkomen. Er wordt voldaan aan milieukwaliteitseisen. Spoedeisende bodemverontreiniging wordt gesaneerd. Ook is het van belang om op toekomstige ontwikkelingen te anticiperen, met name vanwege de energietransitie en klimaatverandering. Vooral in het stedelijk gebied kunnen de gevolgen hiervan van invloed zijn op de gezondheid. De provincie streeft naar een op gezondheid gericht benadering van de kwaliteit van de leefomgeving en het milieu.

Natuur- en landschapsbeleid

De provincie spant zich in voor een compact en hoogwaardig stelsel van onderling verbonden natuurgebieden en behoud en versterking van de kwaliteit van het landschap. Het Gelders Natuurnetwerk (GNN) en de Groene Ontwikkelingszone (GO) worden beschermd tegen aantasting van de kernkwaliteiten: dat zijn de natuurwaarden, de potentiële waarden en de omgevingscondities. Het GNN is een samenhangend

netwerk van bestaande en te ontwikkelen natuur van internationaal, nationaal en provinciaal belang. Het uitgangspunt is dat in het GNN geen nieuwe initiatieven plaatsvinden, behalve ontwikkelingen van een groot algemeen of provinciaal belang of waarvoor geen alternatieven bestaan. In de GO is ruimte voor economische ontwikkeling in combinatie met een (substantiële) versterking van de samenhang tussen aangrenzende en inliggende natuurgebieden. De ecologische verbindingzones maken deel uit van de GO, evenals de weidevogelgebieden en de rustgebieden voor winterganzen. De provincie treft maatregelen vanwege de bescherming, de instandhouding of het herstel van biotopen, leefgebieden, een gunstige staat van instandhouding en het Natuurnetwerk Nederland. De provincie beschermt de achttien Natura 2000-gebieden die in het GNN liggen. Verder richt het beleid zich op behoud van de basiskwaliteit van landschappen in Gelderland. Voor de landschappen van bovenregionale waarde geldt een beschermingsregiem met kernkwaliteiten en met een juridisch vangnet in de verordening, zodat de provincie in gesprek kan komen indien het provinciaal belang in het geding raakt.

Verkeers- en vervoerbeleid

De provincie streeft naar een veilige, betrouwbare en duurzame mobiliteit, als hoofdzaak van het verkeers- en vervoersbeleid. Dit wordt benaderd als een systeem waarin verschillende mobiliteitsnetwerken op elkaar inwerken, ook over provinciegrenzen heen, ter ondersteuning van een sterke economie, welvaart en welzijn. Hierbij houden wij rekening met de kwaliteit van de leefomgeving, de doorstroming binnen elk netwerk en verkeersveiligheid. De provincie heeft specifiek aandacht voor de wisselwerking en knooppunten in het systeem en gaat uit van drie principes: voorkomen, benutten en bouwen. Dit gebeurt op basis van een meerjaren-investeringsagenda en met een regionale aanpak. Via die aanpak wordt het provinciaal beleid afgestemd op het beleid van het rijk en de gemeenten. Het beleid richt zich ook op een goede regionale ontsluiting over water en ontwikkelingen van de luchtvaart.

2.2.3 Actieplan Wonen

Het Vernieuwd Actieplan Wonen 2025-2027 van de Provincie Gelderland wil het groeiende woningtekort in de provincie stevig aanpakken door zich te richten op versnelling van woningbouw, betaalbaarheid en flexibiliteit. Het woningtekort is opgelopen van ongeveer 4,3% in 2020 naar 5,1% in april 2024. De provincie werkt samen met gemeenten, woningcorporaties, ontwikkelaars en het Rijk, en zet in op een programmatische aanpak met zes thema's, waaronder het versterken van gemeentelijke capaciteit, actief grondbeleid, het beter benutten van bestaande woningvoorraad en steun aan de bouwsector.

In het plan is voorzien in ruim twintig concrete acties tot eind 2027, waarvoor meer dan € 43 miljoen is uitgetrokken. Belangrijke speerpunten zijn het inzetten van een versnellingsteam om projecten vlot te trekken, het ondersteunen van transformatie van bestaand vastgoed, het versterken van de bouwketen en het opzetten van flexibele woonvormen. Tegelijk legt de provincie de nadruk op passende en toekomstbestendige woningen voor verschillende doelgroepen, zoals starters, ouderen en mensen met een middeninkomen, en op een zorgvuldige ruimtelijke ontwikkeling.

2.2.4 Omgevingsverordening

De omgevingsverordening vormt de juridische doorwerking van het beleid uit de Omgevingsvisie in regels. De verordening voorziet ten opzichte van de Omgevingsvisie niet in nieuw beleid en is daarmee dus beleidsneutraal. De inzet van de verordening als juridisch instrument om de doorwerking van het provinciaal beleid af te dwingen is beperkt tot die onderdelen van het beleid waarvoor de inzet van algemene regels noodzakelijk is om provinciale belangen veilig te stellen of om uitvoering te geven aan wettelijke verplichtingen. De Omgevingsverordening richt zich net zo breed als de Omgevingsvisie op de fysieke leefomgeving in de Provincie Gelderland. Dit betekent dat vrijwel alle regels die betrekking hebben op de fysieke leefomgeving opgenomen zijn in de Omgevingsverordening. Het gaat hierbij om regels op het gebied van ruimtelijke ordening, milieu, water, verkeer en bodem. Voor de niet-grondgebonden landbouw stuurt de verordening op een 'plussenbeleid' (bovenwettelijke maatregelen) bij uitbreidingen. Een en ander volgens door de gemeenten/regio's nader uit te werken beleidskaders.

2.3 Regionaal beleid

Er is een grote behoefte aan extra woningen om te voorzien in het aanzienlijke tekort. In het nationale programma is daarom vastgelegd dat er op de schaal van heel Nederland 900.000 woningen moeten worden bijgebouwd. De minister heeft de regie voor het sluiten van woondeals neergelegd bij de provincies. Op 13 oktober 2022 heeft de provincie Gelderland een bod tot het realiseren van 100.000 woningen in de hele provincie uitgebracht aan het ministerie van Binnenlandse Zaken.

Woonagenda en woondeal

Op 16 juni 2025 wordt de Woondeal 1.1 ondertekend door het Rijk, de provincie Gelderland en de acht Achterhoekse gemeenten. De nieuwe Woondeal loopt van 2025 tot en met 2034 en in deze periode worden er in de Achterhoek 15.110 woningen toegevoegd. Voor gemeente Bronckhorst betekent dit een toevoeging van 1.550 woningen.

De belangrijkste afspraken uit de Achterhoekse woondeal zijn:

- Er worden in ieder geval 8.400 woningen in de Achterhoek gebouwd tot en met 2030, met daarbij ruimte om adaptief te programmeren tot ca. 11.500 woningen (totale ambitie van de Achterhoekse gemeenten).
- In het nationale volkshuisvestingsprogramma is vastgesteld dat er een grote behoefte is aan betaalbare woningen. Dat zijn woningen in de koop en in de huursfeer. In de Woondeals spreken we daarom af dat in ieder geval 66% (= 2/3) van de woningen thuishoren in deze categorie betaalbaar. Hiertoe behoren woningen in de sociale- en in de middenhuur en goedkope- en betaalbare koopwoningen. In de gemeente Bronckhorst worden circa 1.550 woningen gebouwd tot en met 2035.
- Om deze doelen te behalen, dient een aantal randvoorwaarden geborgd te zijn. Daarbij gaat het om: financiering van onrendabele toppen, investering in bereikbaarheid, voldoende ambtelijke capaciteit en stikstofruimte. Over deze voorwaarden zijn we als regio nog in gesprek met de Provincie en het Rijk. In regionaal verband wordt er gewerkt aan een goed woonklimaat in de Achterhoek, in samenwerking met de provincie Gelderland. Sinds 2019 gebeurt dit onder de vlag van de "8RHK Ambassadeurs".

2.4 Gemeentelijk beleid

2.4.1 Omgevingsvisie Bronckhorst 2035

De Omgevingsvisie Bronckhorst 2035 is op 24 februari 2022 vastgesteld. De kern van de visie is:

Bronckhorst twee keer zo mooi

Onze karakteristieke gemeenschappen en landschappen staan er in 2035 nóg beter voor. En hoe ziet het er dan uit in 2035? Onze dorpen en buurtschappen ontwikkelen zich, elk op hun eigen manier. Passend bij hun karakter en identiteit. Alle inwoners doen mee en dragen bij aan hun gemeenschap. Activiteiten, cultuur en tradities floreren. Er is ruimte om te ondernemen voor onze toonaangevende, technologische en ambachtelijke ondernemingen. Bronckhorst staat op de kaart als ontwikkelaar van gezonde en innovatieve agrofood producten. De banen die onze ondernemers creëren zorgen voor interessant en passend werk. Er zijn voldoende woningen om in de eigen gemeenschap te blijven wonen. In de dorpen of binnen 20 minuten fietsen vinden we de basisvoorzieningen om prettig te leven. Onze leefomgeving stimuleert meedoen, bewegen en ontmoeten.

Inwoners en bezoekers genieten van prachtige, veelzijdige landschappen. Kenmerkende groenstructuren, bomen, andere landschapselementen en ons rijke erfgoed zijn verder versterkt. Het natuurlijke systeem is op orde en veerkrachtig. De kwaliteit van bodem, water en lucht zijn goed en het landschap is in staat de effecten van het veranderende klimaat op te vangen. Boeren voeren er een gezonde bedrijfsvoering met zorg voor de omgeving en oog voor dierenwelzijn.

Zo gaven we invulling aan de vele opgaven die de komende vijftien jaar op ons afkomen. Bronckhorst zal veranderen. Er komen woningen, bedrijven en locaties voor de opwek van hernieuwbare energie. Gemeenschappen en landschappen veranderen mee, zoals ze al eeuwen mee veranderen. En zo wordt Bronckhorst de komende jaren alles bij elkaar twee keer zo mooi. Deze bovenstaande ambities vertaalden we in concrete doelen voor 2035. Deze doelen helpen ons bij het formuleren van concrete acties. En het al dan niet ondersteunen van initiatieven van inwoners. We monitoren de komende jaren in hoeverre we deze doelen bereiken en of we eventueel moeten bijsturen met nieuwe acties.

2.4.2 Woonvisie Bronckhorst 2025-2035

De herijkte woonvisie van de gemeente Bronckhorst voor de periode 2025-2035, getiteld "Ruimte voor goed wonen en leven", richt zich op drie kernthema's: woningbouwambitie, integrale samenhang van wonen-zorg-welzijn, en duurzaamheid en leefbaarheid.

In de eerste plaats erkent de visie de sterke druk op de woningmarkt in Bronckhorst, veroorzaakt door demografische ontwikkelingen zoals dubbele vergrijzing, stijgende woonlasten en toegenomen zorgvraag. Om deze opgaven het hoofd te bieden, zet de gemeente in op het toevoegen van 1.700 tot 2.200 woningen

tot 2035. Daarbij wordt nadrukkelijk gestuurd op kleinschalige, betaalbare woningen (zoals sociale huur en koop), met een extra prijscategorie "sociale koop" tot maximaal € 250.000 **voetnoot**.

Ten tweede legt de gemeente Bronckhorst in de herijkte visie een sterke verbinding tussen wonen, zorg en welzijn. De gemeente wil levensloopgeschikte, geclusterde en zorggeschikte woningen stimuleren, zodat mensen langer in hun vertrouwde woonomgeving kunnen blijven wonen en zorg dichtbij ontvangen. Daarnaast is er aandacht voor doorstroming en diversiteit van woonvormen, ook met innovatieve en collectieve woonvormen, om tegemoet te komen aan verschillende doelgroepen.

Ten slotte focust de visie op duurzaamheid en leefbaarheid: Bronckhorst wil niet alleen uitbreiden, maar ook zorgen dat de woonomgeving toekomstbestendig is. Verdere verduurzaming van de woningvoorraad, slim gebruikmaken van bestaand vastgoed en inbreiding in kernen spelen daarbij een belangrijke rol. De gemeente kiest ervoor samen met inwoners, ontwikkelaars en corporaties op te trekken om de woonopgaven integraal op te pakken en uitvoering te geven aan de visie.

2.4.3 Welstandsnota

De herziening van de Woningwet, die 1 januari 2003 in werking is getreden, heeft ondermeer als doel, het inzichtelijk maken van de beoordeling van de aanvragen voor bouwplannen door de welstandscommissie. Die beoordeling zelf is niet veranderd en betreft 'de aanvaardbaarheid van het bouwwerk in zijn omgeving, van het bouwwerk op zichzelf en van de toegepaste details, materialen en kleuren'. Nieuw is de vaststelling van de nota door de gemeenteraad.

De welstandsnota bevat de criteria die gelden bij de beoordeling van bouwplannen door de welstandscommissie. De reden voor dit nieuwe beleidsinstrument is én de gemeenteraad én de burger te betrekken bij het welstandsbeleid, zodat dit beleid voor een ieder inzichtelijk wordt.

De formulering luidt, dat de plannen moeten voldoen 'aan redelijke eisen van welstand'. Thans is het al lang niet meer zo dat overal op dezelfde wijze naar de plannen wordt gekeken; eerst wordt de aanvraag al getoetst aan het bestemmingsplan; in nieuwe plangebieden bepalen daarnaast beeldkwaliteitsplannen waaraan de bouwplannen moeten voldoen. In beschermde stads- en dorpsgezichten wordt speciaal gelet op het historische kader. Wat 'redelijk' is voor welstand, hangt dus af van het kader waarbinnen de plannen worden getoetst.

De nota brengt samenhang in die toetsingskaders en de daarbij behorende criteria en presenteert deze overzichtelijk en inzichtelijk. Met vaststelling van de welstandsnota door de gemeenteraad kan de welstandsbeoordeling alleen nog maar gebaseerd worden op de criteria die in de welstandsnota worden genoemd, tenzij er voor een deelgebied een beeldkwaliteitsplan is vastgesteld. Voor Hiddinks Weide is het beeldkwaliteitsplan dat is opgenomen in bijlage Beeldkwaliteitsplan daarom leidend.

2.4.4 Verkeersbeleid

Op 28 juni 2007 heeft de gemeenteraad het Gemeentelijk Verkeer en Vervoerplan (GVVP) vastgesteld. Dit plan geeft zodanig sturing aan de ontwikkeling van de mobiliteit dat de kwaliteit van zowel de bereikbaarheid, de leefbaarheid als de verkeersveiligheid in de gemeente wordt gewaarborgd. Het GVVP is van cruciaal belang omdat hierin de toekomstige beleidskaders voor de gemeente Bronckhorst zijn vastgelegd. Er is onderscheid gemaakt in de volgende thema's:

- Verkeersveiligheid: eenduidige inrichting van wegen volgens de duurzaam veilig filosofie.
- Bereikbaarheid: definiëren van verkeersaantrekkende locaties (woon, werk of bijvoorbeeld recreatieve locaties), benoemen van routes tussen hoofdwegen en deze verkeersaantrekkende locaties, beschrijven van bereikbaarheidsniveaus, prioriteren van locaties.
- Leefbaarheid: benoemen van kwetsbare gebieden en robuuste wegen, beschrijven van acceptabele grenzen voor intensiteit, milieu en geluid en benoemen van voorwaarden.

2.4.5 Parkeerbeleid

Op 16 december 2013 hebben burgemeester en wethouders de 'beleidsregels 'Parkeernormen Gemeente Bronckhorst' vastgesteld. Deze beleidsregels zijn op 25 december 2013 in werking getreden. De beleidsregels bevatten parkeernormen die dienen als toetsingskader.

De parkeernormen geven aan hoeveel parkeerplaatsen er nodig zijn voor een bepaalde functie. Het kan gaan over woningen, kantoren en supermarkten maar bijvoorbeeld ook over een camping of een manege. Iedere functie heeft een eigen parkeernorm. De normen die in deze beleidsregels zijn opgenomen komen uit publicatie "kencijfers voor parkeren en verkeersgeneratie" van het CROW. Niet alle functies zijn opge-

nomen in de beleidsregels. Voor functies die niet in de beleidsregels staan hanteren wij als uitgangspunt de maximale norm uit de CROW publicatie 'kencijfers voor parkeren en verkeersgeneratie'.

Bij nieuwe ontwikkelingen of functieveranderingen moet gekeken worden naar het benodigde aantal parkeerplaatsen voor de nieuwe situatie. Is er sprake van een geheel nieuwe situatie dan moet de berekende parkeervraag in zijn geheel toegevoegd worden. Wanneer er sprake is van een functieverandering dan moet het verschil in parkeervraag tussen oude en nieuwe situatie worden toegevoegd. Vraagt de nieuwe functie om minder parkeerplaatsen dan hoeven de, eventueel, te veel aanwezige parkeerplaatsen niet verwijderd te worden.

3 Initiatief

3.1 Bestaande situatie

3.1.1 Ontstaansgeschiedenis

In de prehistorie was de Achterhoek een onherbergzaam en spaarzaam bewoond gebied. Het landschap bestond in die oude tijd uit brede moerassen, begroeid met struikgewas langs de IJssel. Er zijn enkele hoger gelegen delen, zoals bij Aalten, Neede en Lochem en de 'hoogvlakte' waarop Hengelo en Zelhem liggen. De riviertjes stromen er van oost naar west. Mede door de lagere ligging dan aangrenzende gebieden ontstonden er uitgestrekte moerassen en veengebieden waar weinig plaats over bleef dat geschikt was voor menselijk bewoning.

Van Hengelo kan vermeld worden dat zij ontstaan is, zoals zovele dorpen op de zandgronden, als esdorp. Over de oudste ruimtelijke ontwikkeling van Hengelo is, evenals dit bij andere oudere (kleine) dorpen in de Achterhoek het geval is, weinig met zekerheid bekend. Wel kan met grote zekerheid worden vermeld, dat Hengelo is ontstaan als nederzetting met een overwegend 'agrarisch' karakter. Dit zal waarschijnlijk een vrij losse schikking van boerderijen hebben ingehouden, waarbij met name op de hoger gelegen zandruggen de boerderijen en wegen lagen. Belangrijke factoren om zich juist op die plaatsen te vestigen kunnen geweest zijn een open plek in het woud (loo betekent woud) en de aanwezigheid van water. De hoger gelegen zandruggen, waarop Hengelo ligt, liggen namelijk ingeklemd tussen twee beekjes, te weten de Dunborgse Laak en de Kloosterlaak. De eerste van deze twee laken zal ten zuiden van de huidige kom van de gemeente gelopen hebben; de tweede, de Kloosterlaak, ten noorden van de kom.

3.1.2 Ruimtelijke structuur

De radiale structuur is nog altijd kenmerkend voor Hengelo. Daar waar de oude verbindingswegen samenkomen ligt het hart van het dorp. Het centrum van Hengelo wordt gevormd door het gebied rondom de kerk en twee uitlopers: de Raadhuisstraat en de Spalstraat. In dit gebied is het merendeel van de winkels, de horeca en de maatschappelijke voorzieningen gelegen, zoals onder meer het gemeentehuis, het politiebureau, de bibliotheek en drie kerken.

Niet alleen aan de oostkant, maar ook aan de noordrand wordt Hengelo begrensd door een landschappelijk fraai gebied. De Regelinklaan is een onverharde weg die wordt begeleid door hoge bomen rijen. Aansluitend liggen wat bosjes en historische boerderijen. De cultuurhistorische waarde van dit gebied is hoog. Iets verder richting provinciale weg vormt nieuwbouwwijk De Kwekerij de begrenzing van het dorp. Komende vanuit de richting Vorden is alleen de kerktoren van Hengelo zichtbaar, de rest ligt verborgen achter opgaand groen.

Afbeelding 3.1 geeft de ruimtelijke structuur van Hengelo weer. Met de rode contour is tevens de ligging van het plangebied weergegeven.



Afbeelding 3.1: Ligging van het plangebied in Hengelo

(Bron: PDOK)

3.1.3 Functionele structuur

Hengelo kent een compact en gevarieerd centrumgebied met winkels, horeca en zakelijke dienstverlening aan voornamelijk de Spalstraat en Raadhuisstraat met enkele kleine uitlopers naar de omliggende straten. Aan de noordkant van het centrumgebied is een voorzieningencluster gesitueerd met onder andere twee supermarkten. Bedrijvigheid binnen de kern komt incidenteel voor en is veelal kleinschalig van aard, met uitzondering van het auto/motorbedrijf en het rietdekkersbedrijf op binnenterreinen van het dorp aan Prunusstraat en Aaltenseseweg. Vrijwel alle bedrijvigheid is geconcentreerd op het bedrijventerrein aan de zuidzijde van de kern.

De functies wonen, voorzieningen binnen de wijken, groen, recreatie, sport en bedrijventerrein zijn onder de ruimtelijke structuur behandeld en binnen de kern gefixeerd. Voor functiemenging lenen zich twee gebieden: de historische kern en de linten. Hiervoor gelden de volgende uitgangspunten.

Het plangebied zelf ligt aan de noordrand van Hengelo en is in de huidige situatie onbebouwd. De te ontwikkelen locatie is circa 10,5 ha groot en is in gebruik ten behoeve van agrarische doeleinden. Het plangebied wordt begrensd door Solarpark de Kwekerij aan de westzijde, de Hiddinkdijk aan de noordzijde en de Regelinklaan aan de zuidzijde. Aan de oostkant van het plangebied ligt Huis Het Regelink. In afbeelding 3.2 is met een straatbeeldfoto een impressie van de huidige situatie van het plangebied opgenomen.



Afbeelding 3.2: Straatbeeldfoto huidige situatie

(Bron: BGSV)

3.1.4 Hydrologie

Binnen de plannen is de hydrologische situatie in kaart gebracht en verwerkt in het ruimtelijk raamwerk voor de ontwikkeling. De grootste waterberging komt in het laagste deel van het gebied om zo min mogelijk op te hoeven hogen (en verlagen). De watergang (Hengelse beek) langs de Regelinklaan blijft intact en behoudt haar functie. Parallel aan de Regelinklaan heeft het plan een eigen wadi zone en deze zal niet worden aangesloten op de sloot langs de Regelinklaan maar ter plaatse bij de planentree bij de Heurne. Ook zal een stuw in deze afvoersloot worden geplaatst om het water zoveel mogelijk in het plangebied te houden.

Het zuidoostelijk deel van het terrein zal moeten worden opgehoogd. Dat is ongeveer een kwart van het uitgeefbaar terrein. Er is onderzocht dat door middel van een sluitende grondbalans het hele exploitatiegebied kan worden ontwikkeld. Verwacht wordt zelfs dat er grond over blijft. De zandige (uitkomende) grond kan worden herverwerkt onder de wegen. Tevens zijn de gevolgen van extreem weer onderzocht en ook meegenomen in het ruimtelijk raamwerk voor Hiddinks Weide. Ten noorden van de Regelinklaan 1 wordt een nieuwe wadi zone aangelegd. Deze zal worden aangesloten op de watergang parallel aan de planentree. In paragraaf 4.2.9 wordt nader ingegaan op de afstemming van het plan met het waterschap.

3.1.5 Landschaps- en natuurwaarden

Vanwege de ligging aan de rand van Hengelo geeft het plangebied vorm aan de overgang van de bebouwde kern naar het open landschap. Een landschap met oude boerderijen, lichte glooiingen, bosjes, houtwallen en landgoederen. Dit cultuurlandschap bestaat uit dekzandrelief met dekzandruggen- en kopjes. De hoger gelegen delen in het kampenlandschap zijn ontstaan door jarenlange bemesting door boeren. De tussen-gelegen lagere delen waren geschikt voor begrazing. Het resultaat is een landschap dat zich laat afwisselen door cultuurgronden: weilanden, bolle akkers met daartussen bosjes, houtsingels en andere natuurelementen. Deze zijn duidelijk af te lezen binnen het plangebied en daar omheen.

De landschappelijke kenmerken vormen de basis voor de transformatie van het gebied naar een landschappelijke woonbuurt. De iets lagere ligging van het plangebied ten opzichte van de omgeving is tevens een belangrijke aanleiding om extra ruimte te reserveren voor waterberging en om te kiezen voor een klimaatadaptieve inrichting met wadi's. In paragraaf 4.2.10 wordt hier nader op ingegaan.

3.1.6 Archeologie en cultuurhistorie

Het plangebied is op basis van het omgevingsplan van rechtswege voorzien van de dubbelbestemmingen 'Waarde – Archeologische verwachting 1' en 'Waarde – Archeologische verwachting 3' waarmee de ter plaatse archeologische verwachtingswaarden zijn beschermd. Hoe hiermee wordt omgegaan in dit plan, wordt in paragraaf 4.2.11 nader toegelicht.

3.2 Planbeschrijving

3.2.1 Ruimtelijke visie

Voor de ontwikkeling van Hiddinks Weide liggen zowel kansen als opgaven. De opgaven bestaan met name uit het ontwikkelen van deze locatie met respect voor de nabijgelegen landgoederen, het behoud van de bestaande landschappelijke kwaliteiten en het zorgvuldig omgaan met de belangen uit de omgeving. In de ruimtelijke visie voor Hiddinks Weide wordt beschreven hoe met de verschillende belangen wordt omgegaan, om zo te komen tot een inpassing die zo veel mogelijk rekening houdt met de belangen van de direct omwonenden en kansen biedt voor de inwoners van Hengelo of daarbuiten, om door te stromen of een nieuwe passende woning te vinden. Tijdens de participatie-bijeenkomsten is gebleken dat er een enorme vraag naar starters- en seniorenwoningen is.

De landschappelijke ligging draagt bij aan de toekomstige woonkwaliteit. De te realiseren woonomgeving wordt gekarakteriseerd als een landschappelijke dorpsuitbreiding in een landelijk gebied. Het wordt een woonmilieu met een dorpse schaal dat goed past bij de sfeer van de landgoederen. Hiddinks Weide wordt een groene buurt waar het rustig wonen is met een centrale waterrijke groenzone waar veel ruimte is voor ontmoeting van burens en andere dorpsbewoners. Om de dorpse kwaliteit te behouden en om verschillende doelgroepen te bedienen worden in het plan verschillende type woningen gerealiseerd. De grote verscheidenheid aan woningen draagt bij aan een dorpse sfeer en een kleinschalig karakter. In het plan zal veel aandacht zijn voor woningtypen die aansluiten op de woningbehoefte van starters en senioren. In afbeelding 3.3 is het beoogde stedenbouwkundig plan opgenomen. Het stedenbouwkundig plan is tevens opgenomen in bijlage (Stedenbouwkundig plan) van deze ruimtelijke motivering.



Afbeelding 3.3: Stedenbouwkundig plan

(Bron: Adviesbureau Haver Droeze)

3.2.2 Programma

De omgevingsplanwijziging gaat uit van de realisatie van maximaal 205 woningen. Het plan voorziet in een mix van woningtypes in lijn met de wettelijke afspraken met de regio, de provincie en de rijksoverheid. Concreet vertaalt het programma zich in een mix van duur, middenduur en betaalbaar, om een zo breed mogelijke doelgroep te bedienen. Daarbij ligt de grootste druk op de woningmarkt in Hengelo op woningen voor starters en senioren. Er wordt voorzien in rijwoningen, twee-onder-een-kapwoningen, levensloopbestendige (semi)bungalows, vrijstaande woningen en een kleinschalig appartementencomplex. Ook worden er beneden-bovenwoningen gerealiseerd waar beneden een senior kan wonen en boven een starter of alleenstaande.

Een substantieel deel van het totale woningbouwprogramma wordt gerealiseerd in het goedkope/betaalbare segment en als sociale huurwoning, zodat er voldoende aanbod is voor starters en senioren. Het te realiseren programma wijkt in beperkte mate af van de in de regionale woondeal vastgelegde programmatische percentages, in aansluiting bij de lokale ruimtelijke, demografische en marktomstandigheden en in overeenstemming met de Regionale Woondeal 2022-2030 zoals deze ten tijde van de ontwikkeling van het plan van toepassing was. Omdat de totale regionale opgave met dit plan niet in het geding komt en de afwijking past binnen de bandbreedte die in de woondeal wordt toegestaan voor maatwerk op projectniveau, is de afwijking beleidsmatig verantwoord.

In onderstaande tabel is het te realiseren programma weergegeven. Opgemerkt wordt dat planologisch wordt voorzien in 205 woningen, het daadwerkelijk te realiseren aantal kan lager uitvallen. Onderstaand is het beoogde programma weergegeven, uitgaande van 205 woningen.

Koop/huur	Type woning	Oppervlakte	Aantal
Sociale huur	appartement	50-70 m ²	21
Sociale huur	rijwoning	80-90 m ²	23
Sociale huur	beneden-bovenwoning	50-60 m ²	8
Sociale huur	rijwoning senioren	90-100 m ²	5
Betaalbare koop	beneden-bovenwoning	50-60 m ²	20
Betaalbare koop	rijwoning	90-110 m ²	54
Vrije sector koop	rijwoning senioren	80-90 m ²	4
Vrije sector koop	rijwoning	115-120 m ²	32
Vrije sector koop	twee-onder-een-kap	130-160 m ²	36
Vrije sector koop	vrijstaand	140-160 m ²	2
Totaal			205

Ten slotte maakt het perceel aan de Regelinklaan 1 onderdeel uit van de voorgenomen planwijziging. Planologisch is hier nog sprake van een agrarisch bouwvlak, terwijl er feitelijk geen agrarische bedrijfsactiviteiten worden uitgeoefend. Met de voorgenomen wijziging wordt voorzien in een passende woonfunctie. Tevens worden de huidige nevenactiviteiten, bestaande uit het stallen van één vrachtwagen ten

behoefte van een transportbedrijf, vastgelegd in deze wijziging. De nog aanwezige voormalige agrarische opstallen worden gesloopt en het perceel wordt landschappelijk ingepast.

3.2.3 Inpassing in het landschap

De groene kwaliteit van de locatie wordt vooral ontleend aan het open karakter en weidse uitzicht op het landschap in combinatie met opgaande beplantingsstructuren rondom het plangebied. Het struweel behorende bij Het Regelink vertegenwoordigt samen met de beplantingsstructuur van de Regelinklaan een hoge landschappelijke waarde. Niet alleen als buffer tussen de nieuwbouw en de bestaande woningen, maar ook omdat dit het leefgebied is van diverse diersoorten.

Het maken van een passende en bijzondere nieuwe dorpsrand is onlosmakelijk verbonden met het behoud en het versterken van het landschap en de aanwezige groenstructuren. De beplantingsstructuren en hoogteverschillen in het gebied vormen de basis voor het raamwerk. De laagte centraal in het plangebied vormt een interessante aanleiding voor een laaggelegen centrale groenzone met veel ruimte voor waterberging, klimaatadaptatie en verblijven en spelen voor kinderen. Uitgangspunt is dat het hemelwater in zijn geheel wordt afgekoppeld van het riool. Dat betekent dat hemelwater op een natuurlijke wijze dient te infiltreren in de bodem. Dit geldt voor water van bebouwde delen in het plangebied maar ook voor water dat via omliggende hogere delen incidenteel naar het lager gelegen gebied stroomt. Hiervoor dient binnen het plangebied voldoende ruimte voor wadi's en natuurlijke waterberging aanwezig te zijn. Tevens ontstaat hiermee een opening centraal in het plangebied die doorzicht geeft op het buitengebied.

Er wordt zorgvuldig omgegaan met aanwezige landschappelijke kwaliteiten en rekening gehouden met de inpassing van de bestaande solitaire boom in het plangebied. Deze is ingemeten en zal in het groen worden ingepast. De centrale groenzone en de groene verbindingzone aan de noordzijde van het plangebied krijgen een verlaagd maaiveld, waarbij de bodem van de wadi's circa 1,2m lager ligt dan het toekomstige maaiveldpeil van de omliggende woonstraten. De plantsoenen dienen tevens als belangrijke plek voor waterberging. In afbeelding 3.4 is voorgaande schematisch weergegeven.



Afbeelding 3.4: Groene en blauwe kwaliteiten van het plangebied

(Bron: BGSV)

4 Uitvoerbaarheid

4.1 Toetsing aan beleidskader

4.1.1 Rijksbeleid

De voorliggende ontwikkeling betreft de realisatie van een gevarieerde woonwijk met een diversiteit aan woningen in een landelijke omgeving. Met het plan wordt een belangrijke stap gezet in het oplossen van de woningbehoefte van de gemeente Bronckhorst. Met de groenblauwe inrichting en de duurzame gedachte waarmee de nieuwe wijk ontwikkeld wordt, houdt het plan daarnaast rekening met de aspecten 'duurzaamheid' en 'gezondheid'. Hiermee past het plan binnen de prioriteiten en afwegingsprincipes zoals verwoord in de NOVI.

Wat betreft de 'Ladder voor duurzame verstedelijking' wordt opgemerkt dat de instructieregel in artikel 5.129g Besluit kwaliteit leefomgeving (Bkl) regelt dat bij een wijziging van het omgevingsplan voor een nieuwe stedelijke ontwikkeling toepassing van de Ladder is vereist. De Ladder wordt toegepast bij een 'nieuwe stedelijke ontwikkeling'. Artikel 5.129g Bkl legt geen grens vast wat voldoende substantieel is.

In uitspraken van de Afdeling bestuursrechtspraak van de Raad van State zijn wel lijnen uitgezet. Een uitgangspunt hiervoor is de rechtsuitspraak 'ABRvS 16 september 2015; ECLI:NL:RVS:2015:2921'. Hierin wordt geconcludeerd dat wanneer een plan voorziet in niet meer dan 11 woningen, dit niet kan worden gezien als een stedelijke ontwikkeling.

Voorliggend plan voorziet in de realisatie van maximaal 205 woningen. Daarmee is zonder meer sprake van een nieuwe stedelijke ontwikkeling. Om deze reden is het plan getoetst aan de Ladder voor duurzame verstedelijking, waarvan de rapportage is opgenomen in bijlage (Notitie ladder voor duurzame verstedelijking) van deze motivering. Hieruit is gebleken dat het plan voldoet aan een kwalitatieve en kwantitatieve woningbehoefte.

4.1.2 Provinciaal beleid

De voorgenomen woningbouwontwikkeling is niet in strijd met de Ladder voor duurzame verstedelijking en derhalve ook niet in strijd met de beginselen van de Gelderse ladder voor duurzaam ruimtegebruik. Het plan ligt niet binnen het Gelders Natuurnetwerk of een Groene Ontwikkelingszone.

Voor dit plan zijn met name artikel 5.34, 5.64 en 5.85 van de Omgevingsverordening van toepassing.

Artikel 5.34 (beschermen Landschap Gelderse streken: Achterhoek)

Voor zover een omgevingsplan van toepassing is op locaties binnen de Gelderse streek Achterhoek wordt bij een nieuwe activiteit of ontwikkeling rekening gehouden met de voor die streek vastgestelde kernkwaliteiten en ontwikkeldoelen van het landschap als bedoeld in bijlage Kernkwaliteiten en ontwikkeldoelen landschap Gelderse streek Achterhoek.

Op basis van de in de provinciale Omgevingsverordening opgenomen bijlage waarin de kernkwaliteiten en ontwikkelingsdoelen zijn beschreven, bevat het plangebied enkele specifieke eigenschappen. Belangrijke ontwikkeldoelen zijn onder andere:

- Rijke afwisseling van grondgebruik resulteert in een halfopen coulisselandschap: weide en akkergronden, oude bouwlanden (grote en kleine open essen), houtwallen, hagen en singels, landgoederen en landgoederenzones, bos- en natuurterreinen, beken, laken en weteningen.
- Talrijke landgoederen als samenhangende ruimtelijke eenheden bestaande uit een statig huis, (oprij) lanen, historische tuin, bos en landerijen. Zelfstandig of in zones gegroepeerd;
- Een landschap van dorpen, kleine kernen en buurtschappen. Bij stedelijke opgaven is het behoud van het karakteristieke dorpenlandschap van belang, met aandacht voor de ruimtelijke kwaliteit van de stadsranden.

Het plan Hiddinks Weide draagt in hoge mate bij aan het behoud en de versterking van het karakteristieke dorpenlandschap en de ruimtelijke kwaliteit van de stadsrand. De ontwikkeling vormt een zorgvuldige overgang tussen de bebouwde kern en het open, historische cultuurlandschap met dekzandreliëf, houtwallen, bosjes en landgoederen, waarbij bestaande landschappelijke structuren leidend zijn voor de inrichting. Door het gebied te transformeren tot een landschappelijke woonbuurt blijven de openheid, zichtlijnen en cultuurhistorische waarden behouden, onder meer door het onbebouwd laten van gronden aan de noordzijde ten behoeve van zicht op de Meeninkhoeve. Bestaande solitaire bebouwing aan de randen wordt met groene bufferzones zorgvuldig ingepast, zodat deze herkenbaar blijft in het landschap. Historische routes en laanstructuren, zoals de Regelinklaan en het onverharde deel van de Hiddinkdijk, behouden hun landschappelijke uitstraling, terwijl nieuwe infrastructuur terughoudend en landschappelijk wordt vormgegeven. Met een klimaatadaptieve inrichting, waarin wadi's en groene open ruimten een prominente plek krijgen, wordt niet alleen ingespeeld op wateropgaven, maar wordt ook de landschappelijke beleving versterkt. Zo sluit de ontwikkeling aan bij de regionale ambitie om waardevolle landschappen rondom steden en dorpen te behouden en wordt de verstedelijkingsopgave op een landschappelijk verantwoorde en kwalitatief hoogwaardige wijze opgevangen.

Het plan houdt zonder meer rekening met de vastgestelde kernkwaliteiten en ontwikkelingsdoelen.

Artikel 5.64 (doorwerking regionale woonagenda)

1. Een omgevingsplan laat nieuwe woningen alleen toe als die ontwikkeling past binnen de regionale woonagenda.
2. Als een ontwikkeling niet past binnen de regionale woonagenda, kan een omgevingsplan vooruitlopend op de eerstvolgende actualisatie van de regionale woonagenda die ontwikkeling toch toelaten als:

a. de gemeentebesturen in de regio in de gelegenheid zijn gesteld een zienswijze daarover naar voren te brengen; en

b. Gedeputeerde Staten met deze ontwikkeling instemmen.

Zoals blijkt uit de toetsing van het voornemen aan het regionale en gemeentelijk (woon)beleid in de ladderonderbouwing in bijlage (Notitie ladder voor duurzame verstedelijking), voorziet de voorgenomen ontwikkeling in kwalitatief en kwantitatief opzicht in woningbouw waar behoefte aan is.

Artikel 5.85 (klimaatadaptatie)

Dit aspect wordt in paragraaf 4.2.10 nader behandeld.

De voorgenomen ontwikkeling draagt bij aan de beleidsdoelstelling van provinciaal beleid uit de Omgevingsvisie en past binnen de regelgeving van de Omgevingsverordening.

4.1.3 Regionaal beleid

Binnen het regionaal beleid zijn met name de regionale woonagenda en regionale woondeal voor de Achterhoek van belang. Binnen de laddertoets, die is opgenomen in bijlage (Notitie ladder voor duurzame verstedelijking) van deze motivering, worden de uitgangspunten uit de woonagenda benoemd. Korte-halve wordt verwezen naar deze bijlage. Het voornemen sluit aan bij de woonafspraken die op regionaal niveau zijn gemaakt.

4.1.4 Gemeentelijk beleid

De inpassing van Hiddinks Weide wordt gemaakt met respect voor het landhuis Het Regelink en de zichtlijn richting de Hiddinkdijk en landgoed Meeninkhoeve. De groene randen en het bosplantsoen behorende bij Het Regelink, worden zorgvuldig ingepast in het ontwerp. Hiermee past de ontwikkeling binnen de ambities van de Omgevingsvisie van de gemeente Bronckhorst.

Met het woningbouwproject wordt ingespeeld op een actuele en aantoonbare woningbehoefte, zowel kwantitatief als kwalitatief. Eén en ander is reeds beoordeeld in de bij deze motivering opgestelde ladderonderbouwing. Korte-halve wordt verwezen naar bijlage (Stedenbouwkundig plan). Het voornemen is dan ook in overeenstemming met het gemeentelijk woonbeleid conform de Woonvisie.

Ten aanzien van andere gemeentelijk relevante thema's, zoals klimaat, water en cultuurhistorie, wordt in de navolgende paragrafen verder ingegaan op de wijze waarop binnen het plan met deze thema's wordt omgegaan.

4.2 Omgevingsaspecten

4.2.1 Milieueffectrapportage

4.2.1.1 Algemeen

Een milieueffectrapportage (m.e.r.) brengt het effect van een project op het milieu in beeld. De regelgeving voor de m.e.r. is te vinden in afdeling 16.4 van de Omgevingswet (Ow) en in hoofdstuk 11 en bijlage V bij het Omgevingsbesluit (Ob). Uit bijlage V van het Ob kan worden bepaald of een plan mer-plichtig of mer-beoordelingsplichtig is. In deze bijlage is een tabel opgenomen met vier kolommen:

- In kolom 1 staan de projecten opgesomd;
- In kolom 2 zijn de gevallen genoemd waarin een project-mer verplicht is;
- In kolom 3 staan de gevallen genoemd waarin de project-mer-beoordelingsplichtig geldt;
- Tot slot bevat kolom 4 de besluiten waarvoor dan de mer-verplichtingen gelden. Het gaat dan om besluiten waarmee de toestemming voor het project wordt verleend.

Indien een wijziging van het omgevingsplan wordt opgesteld dat een kader vormt voor een project-mer (beoordelings)plichtige projecten dan is een plan-mer aan de orde (artikel 16.36 lid 1 Ow). Ook is een plan-mer aan de orde als voor een plan een passende beoordeling voor natuur moet worden opgesteld zoals bedoeld in artikel 16.53c Ow (artikel 16.36 lid 2 Ow). Als een plan wordt gemaakt voor een klein gebied op lokaal niveau of het plan maakt een kleine wijziging mogelijk, kan worden volstaan met een

plan-mer-beoordeling (artikel 16.36 lid 3 Ow) als uit de beoordeling blijkt dat het plan geen aanzienlijke milieueffecten heeft.

4.2.1.2 Situatie plangebied

De beoogde ontwikkeling valt onder een project als opgenomen in kolom J11: 'stedelijk ontwikkelingsproject met inbegrip van de bouw van winkelcentra en de aanleg van parkeerterreinen'. Op basis van kolom 3 en 4 geldt een m.e.r.-beoordelingsplicht in het geval een omgevingsplan de aanleg, wijziging of uitbreiding van een dergelijk project mogelijk maakt. Met deze wijziging is dan ook sprake van een stedelijke ontwikkeling waarvoor een plan-m.e.r.-beoordelingsplicht geldt. Ten behoeve van het voornemen is een aanmeldnotitie plan m.e.r.-beoordeling opgesteld, die is opgenomen in bijlage (Aanmeldnotitie plan m.e.r.-beoordeling) van deze ruimtelijke motivering. Uit deze aanmeldnotitie blijkt dat het voornemen niet gepaard gaat met significant negatieve milieueffecten.

4.2.1.3 Conclusie

Voorliggend plan is niet m.e.r.-plichtig. Er zijn geen nadelige gevolgen voor het milieu te verwachten.

4.2.2 Duurzaamheid

4.2.2.1 Algemeen

In 2030 wil de gemeente Bronckhorst energieneutraal zijn. Dit betekent dat er net zoveel duurzame energie wordt opgewekt als verbruikt. Inwoners, lokale ondernemers en maatschappelijke organisaties leveren een belangrijke bijdrage aan deze gezamenlijke energie-opgave. Zo wordt gewerkt aan een duurzame en leefbare woon- en werkomgeving, waar iedereen zich thuis voelt en aan mee kan doen. De Routekaart Bronckhorst Energieneutraal 2030 is een daadkrachtig actieplan om samen met inwoners, ondernemers en organisaties te werken aan de energie-opgave. De routekaart geeft de kaders aan waaraan initiatieven voor opwek van zonne- en windenergie moeten voldoen, op welke manier de samenleving wordt betrokken bij plannen en wat de ruimtelijke randvoorwaarden en procedures zijn. De gemeente wil graag dat er duurzaam wordt gebouwd. Bijvoorbeeld door zuinig gebruik van energie, grondstoffen en ruimte en door beperking van afval.

4.2.2.2 Situatie plangebied

De gemeentelijke duurzaamheidsambities en de ambities op het gebied van klimaatadaptief bouwen zijn hoog en sluiten feilloos op elkaar aan. Op de locatie is rekening gehouden met behoud van de bestaande solitaire eik en een grote oppervlakte en capaciteit voor waterberging. De klimaatadaptieve inrichting is niet alleen een grote woonkwaliteit voor de nieuwe woonbuurt, maar zorgt er ook voor dat het een duurzame gebiedsontwikkeling wordt die lang bestand is tegen klimaatverandering. Daarnaast biedt het aanleggen van wadi's de mogelijkheid om het hemelwater in zijn geheel af te koppelen van het riool en op natuurlijke wijze te infiltreren. De wadi's hebben daarnaast een hoge biodiversiteit. Bij incidentele extreme neerslag dienen de wadi's als buffer om overloop van water naar de omgeving te voorkomen. De nieuwe woningen worden gerealiseerd met hoge eisen op het gebied van energie en voorzien van zonnepanelen (BENG). De materialen waarmee gebouwd wordt zijn duurzaam en de architectuur is hoogwaardig uitgewerkt, zodat de woningen zeer lang mee gaan en geliefd blijven. In de stedenbouwkundige structuur wordt voorrang gegeven aan fietsers en voetgangers en wordt ingezet op het minimaliseren van verharding en autoverkeer.

4.2.2.3 Conclusie

Het plan past binnen de doelstellingen van de gemeente Bronckhorst op het gebied van duurzaamheid.

4.2.3 Bodem

4.2.3.1 Algemeen

Ter bescherming van de gezondheid en het milieu heeft het Rijk voor het aspect bodem instructieregels opgesteld. Paragraaf 5.1.4.5 van het Bkl geeft aan dat een omgevingsplan waarden bevat voor de toelaatbare kwaliteit van de bodem voor het bouwen van een bodemgevoelig gebouw op een bodemgevoelige locatie. Bij het vaststellen van die waarden wordt rekening gehouden met de interventiewaarden bodemkwaliteit, bedoeld in bijlage IIA bij het Besluit activiteiten leefomgeving (Bal). Een omgevingsplan kan per gebied of per gebruiksfunctie verschillende waarden voor de toelaatbare kwaliteit van bodemgevoelige locaties bevatten. Het omgevingsplan kan ook hogere waarden bevatten dan de waarden, bedoeld in bijlage IIA. Een omgevingsplan bepaalt tevens dat het bouwen van een bodemgevoelig gebouw op

een bodemgevoelige locatie bij overschrijding van een waarde alleen is toegelaten als de in het omgevingsplan voorgeschreven sanerende of andere beschermende maatregelen worden getroffen.

4.2.3.2 Situatie plangebied

De bodemkwaliteit is in voorliggend geval inzichtelijk gemaakt middels de uitvoering van diverse bodemonderzoeken. De volledige rapportage is opgenomen in bijlage (Bodemonderzoeken) van deze onderbouwing. Hieronder wordt nader ingegaan op de belangrijkste resultaten en conclusies.

Conclusies

Middels de uitgevoerde onderzoeken is een indicatie verkregen van de milieuhygiënische kwaliteit van de bodem van het plangebied. Voor wat betreft de onderzochte grond bestaan op basis van de diverse (bodem)onderzoeken vanuit milieuhygiënische oogpunt geen belemmeringen voor de voorgenomen herontwikkeling. In de regels van het omgevingsplan kan daarom de bodemfunctieklasse 'wonen' aan de gronden worden toegekend.

4.2.3.3 Conclusie

Vanuit het aspect bodem is er sprake van een evenwichtige toedeling van functies aan locaties.

4.2.4 Geluid

4.2.4.1 Algemeen

In het kader van het beschermen van de gezondheid en het milieu stelt afdeling 3.5 van het Besluit kwaliteit leefomgeving regels voor het beheersen van geluid door wegen, spoorwegen en industrieterreinen en de bescherming van geluidgevoelige gebouwen en andere gebouwen en plekken. De geluidsgevoelige gebouwen zijn aangewezen in artikel 3.21 Bkl. Het betreffen gebouwen of een gedeelte van een gebouw dat een woonfunctie heeft. De geluidsnormen hebben betrekking op het geluid op de gevel van een geluidsgevoelig gebouw en hebben primair als doel het beschermen van de gezondheid door het stellen van eisen aan het geluid op en rond woningen, waar mensen langdurig verblijven en slapen. Het omgevingsplan bevat op grond van en in overeenstemming met de in paragraaf 5.1.4.2 Bkl opgenomen instructieregels waarden voor geluid (immissienormen) die leiden tot een evenwichtige toedeling van functies aan locaties.

In de aanwijzing van geluidgevoelige gebouwen is de functie (zoals wonen, onderwijs of zorg) bepalend (artikel 3.21 Bkl). Voor een aantal geluidgevoelige gebouwen en stiltegebieden gelden op basis van artikel 7.11 Bkl specifieke regels. Voor andere gebouwen of locaties bepaalt de gemeente vanuit haar taak van het evenwichtig toedelen van functies aan locaties zelf de mate van bescherming tegen geluid.

4.2.4.2 Situatie plangebied

De voorliggende ontwikkeling voorziet in woningbouw. Woningen zijn aangewezen als geluidgevoelige gebouwen en behoeven daarom bescherming tegen geluid afkomstig van geluidbronnen van buitenaf. Hieronder wordt het plan getoetst aan geluidhinder door wegen, spoorwegen en industrie. De overige geluidbelastende activiteiten komen in paragraaf 4.2.7 aan bod.

Geluid door wegen

Het plangebied ligt niet in een geluidszone van een weg. Hierdoor is een akoestisch onderzoek naar eventuele geluidshinder van wegen niet noodzakelijk. Uit de geluidskarten van de Atlas Leefomgeving, waarvan een uitsnede is opgenomen in afbeelding 4.1, blijkt ook dat ter plaatse geen sprake is van een geluidsbelasting hoger dan de standaardwaarde van 50 dB.



Afbeelding 4.1: Geluid door wegen

(Bron: Atlas Leefomgeving)

De voorliggende ontwikkeling kan daarnaast ook indirecte akoestische effecten veroorzaken. Dit aangezien de hoeveelheid verkeersbewegingen als gevolg van het voornemen toeneemt, waardoor er sprake kan zijn van een toename van het geluid op de al bestaande, omliggende woningen. De indirecte akoestische effecten zijn beoordeeld aan de hand van het in bijlage (Akoestisch onderzoek indirecte effecten) opgenomen akoestisch onderzoek.

Uit het onderzoek is gebleken dat de geluidsbelasting op de nabijgelegen woningen langs de aan- en afvoerwegen in de huidige situatie varieert tussen de 0 en 48 dB in Lden. Het geluid door wegen verschilt per woning en is onder andere afhankelijk van de ligging/afstand ten opzichte van de weg en de verkeersintensiteit op het nabijgelegen wegvak. Op iedere woning wordt voldaan aan de standaardwaarde van 53 dB Lden.

Uit het onderzoek is gebleken dat de geluidsbelasting na realisatie van het woningbouwplan stijgt. Op geen van de woningen wordt echter in de toekomstige situatie de standaardwaarde van 53 dB Lden overschreden.

Aangezien het geluid op de gevels de 53 dB niet overschrijdt hoeft geen verdere afweging van belangen en maatregelen plaats te vinden.

Uit het uitgevoerde akoestisch onderzoek voor het woningbouwplan Hiddinks Weide, blijkt dat:

- er geen sprake is van indirecte akoestische effecten in de zin van de Omgevingswet;
- het optredende geluid door wegen vanwege het wegverkeer aanvaardbaar is;
- er geen wettelijke verplichting bestaat om maatregelen te treffen om het geluid op de gevels te beperken.

De nabijgelegen N316 is een provinciale weg met een geluidproductieplafond (gpp). Hiermee bewaakt de provincie Gelderland, als beheerder van de weg, de maximaal toegelaten hoeveelheid geluid. De provincie is verantwoordelijk voor het monitoren van het plafond en treft maatregelen bij een (dreigende) overschrijding. Als gevolg van het voornemen neemt de hoeveelheid verkeer in noordelijke zuidelijke richting toe met naar schatting respectievelijk 300 en 500 verkeersbewegingen (zie paragraaf 4.2.14). De huidige verkeersaantallen betreffen 8.480 en 7.300. De toename is daarmee dusdanig klein dat dit naar verwachting niet zal leiden tot een overschrijding van het gpp.

Geluid door spoorwegen

De dichtstbijzijnde spoorlijn bevindt zich op ruim 5 kilometer ten noorden van het plangebied. Dit aspect behoeft dan ook geen verdere aandacht.

Industrielawaai

In de nabijheid van het plangebied is geen gezoneerd industrieterrein aanwezig.

4.2.4.3 Conclusie

Met voorliggend wijzigingsbesluit wordt in voldoende mate rekening gehouden met het aspect geluid.

4.2.5 Luchtkwaliteit

4.2.5.1 Algemeen

De hoofdlijnen voor regelgeving rondom luchtkwaliteitseisen staan beschreven in de instructieregels opgenomen in het Bkl. Ter bescherming van de gezondheid zijn voor het aspect luchtkwaliteit instructieregels opgenomen in paragraaf 5.1.4.1 Bkl. Volgens deze regels gelden zogeheten omgevingswaarden voor onder andere de in de buitenlucht voorkomende stikstofdioxide (NO₂) en fijnstof (PM₁₀). Een activiteit is toelaatbaar als aan één van de volgende voorwaarden wordt voldaan:

- er is geen sprake van een feitelijke of dreigende overschrijding van een grenswaarde;
- het project leidt per saldo niet tot een verslechtering van de luchtkwaliteit;
- het project draagt alleen niet in betekenende mate bij aan de luchtverontreiniging.

De beoordeling van de luchtkwaliteit vindt niet overal plaats. Voor een activiteit die niet in betekende mate (NIBM) bijdraagt aan de luchtverontreiniging, is geen toetsing aan de rijksomgevingswaarden voor stikstofdioxide en fijnstof nodig. Uit artikel 5.53 en 5.54 Bkl volgt dat een project niet in betekende mate bijdraagt aan de luchtkwaliteit als de toename van de concentratie NO₂ en PM₁₀ niet hoger is dan 1,2 µg/m³. Dat is 3% van de omgevingswaarde voor de jaargemiddelde concentraties.

Er zijn twee mogelijkheden om aannemelijk te maken dat een project binnen de NIBM-grens blijft:

1. Motiveren dat het project binnen de getalsmatige grenzen van een aangewezen categorie blijft. Onder deze 'standaardgevallen NIBM' vallen kantoren, woonwijken en het telen van gewassen. Dit moet wel onder een bepaalde omvang blijven conform artikel 5.54 Bkl. Valt een project binnen de genoemde categorie, maar niet binnen de gestelde grenzen? Het is dan mogelijk om alsnog via detailberekeningen aannemelijk te maken dat de 3%-grens niet wordt overschreden.
2. Op een andere manier aannemelijk maken dat een project de 3%-grens niet overschrijdt. Veelal kan een kwalitatieve berekening met de NIBM-tool op een eenvoudige en snelle manier inzichtelijk maken of een project in betekende mate bijdraagt aan de luchtverontreiniging. Wanneer deze tool aangeeft dat er sprake is van een betekende mate, dan zijn aanvullende detailberekeningen nodig.

4.2.5.2 Situatie plangebied

Conform artikel 5.54 sub b Bkl valt een activiteit die betrekking heeft op de realisatie van gebouwen met een woonfunctie en nevengebruiksfuncties daarvan onder een NIBM project, indien er sprake is van:

- één ontsluitingsweg: ten hoogste 1.500 woningen; of
- twee ontsluitingswegen: ten hoogste 3.000 woningen;

Gelet op de aard en omvang van het voornemen, in vergelijking met deze gevallen, is er zonder meer sprake van een ontwikkeling die niet in betekende mate (NIBM) bijdraagt aan de luchtverontreiniging. De NIBM tool zoals opgenomen in afbeelding 4.2 toont dit ook aan.

Worst-case berekening voor de bijdrage van het extra verkeer als gevolg van een plan op de luchtkwaliteit, GCN2023

Jaar van planrealisatie	2028
Extra verkeer als gevolg van het plan	
Extra voertuigbewegingen (weekdaggemiddelde)	1371
Aandeel vrachtverkeer	1,0%
Maximale bijdrage extra verkeer	
NO ₂ in µg/m ³	0,52
PM ₁₀ in µg/m ³	0,13
Grens voor "Niet In Betekenende Mate" in µg/m ³	1,2
Conclusie	
De bijdrage van het extra verkeer is niet in-betekenende-mate; geen nader onderzoek nodig	

Afbeelding 4.2: Geschatte bijdrage van het plan aan de luchtverontreiniging

(Bron: RIVM)

4.2.5.3 Conclusie

Vanuit het aspect luchtkwaliteit is er sprake van een evenwichtige toedeling van functies aan locaties.

4.2.6 Geur

4.2.6.1 Algemeen

Paragraaf 5.1.4.6 van het Bkl geeft aan dat in een omgevingsplan rekening gehouden dient te worden met geur door activiteiten op geurgevoelige gebouwen, zoals gebouwen met een woonfunctie. Een omgevingsplan voorziet erin dat geur door een activiteit op geurgevoelige gebouwen aanvaardbaar is. Aan die aanvaardbaarheid wordt voldaan door in het omgevingsplan toepassing te geven aan de in deze paragraaf opgenomen standaardwaarden op een geurgevoelig gebouw. Onder bepaalde omstandigheden kan een hogere of lagere grenswaarde aanvaardbaar zijn. Bij zwaarwegende economische of andere maatschappelijke belangen kan een hogere waarde worden toegestaan dan de grenswaarden. Activiteiten waarvoor deze regels gelden zijn onder andere het exploiteren van zuiveringstechnische werken, het houden van landbouwhuisdieren in een dierenverblijf (veehouderijen) en andere agrarische activiteiten.

4.2.6.2 Situatie plangebied

Het plangebied behoort in de huidige planologische situatie tot het buitengebied van de gemeente Bronckhorst. De meest nabijgelegen locatie waar geurbelastende activiteiten kunnen worden uitgeoefend, bevindt zich op circa 180 meter ten noorden, aan de Mokkinkdijk 3. Hier is het mogelijk om landbouwhuisdieren zonder geuremissie te houden.

Op basis van artikel 22.101 van het omgevingsplan bedraagt de afstand tussen deze activiteit en een geurgevoelig object:

- minimaal 50 meter indien het geurgevoelig object buiten de bebouwde kom ligt;
- minimaal 100 meter indien het geurgevoelig object binnen de bebouwde kom ligt;

De te realiseren geurgevoelige objecten behoren na realisatie tot de bebouwde kom, waardoor de afstand minimaal 100 meter dient te bedragen. Hier wordt in dit geval aan voldoen. Daarmee is er in het kader van het aspect 'geur' sprake van een aanvaardbaar woon- en leefklimaat en worden de omliggende agrarische bedrijven niet (verder) in hun bedrijfsvoering belemmerd.

4.2.6.3 Conclusie

Vanuit het aspect 'geur' is er sprake van een evenwichtige toedeling van functies aan locaties.

4.2.7 Bedrijven en milieuzonering

4.2.7.1 Algemeen

Onder de Omgevingswet worden aspecten als geluid- en geurhinder niet meer in het milieuspoor geregeld, zoals voorheen in het Activiteitenbesluit of een milieuvergunning, maar direct in het omgevingsplan. Dit

is een van de redenen waarom de VNG heeft besloten dat de VNG-handreiking 'Bedrijven en Milieuzonering' uit 2009 met de richtafstanden per bedrijfsactiviteit niet meer goed past bij het integrale karakter van de Omgevingswet en het omgevingsplan. Milieuzonering nieuwe stijl (VNG handreiking mei 2019) anticipeert hierop en gaat uit van de beschikbare gebruiksruimte om activiteiten uit te voeren, onder meer voor geluid. De werkelijke milieubelasting van een bedrijfsactiviteit is dan bepalend of een activiteit op een bepaalde locatie past, en niet meer een richtafstand.

De systematiek uit de publicatie 'Bedrijven en milieuzonering' is opgenomen in veel bestemmingen. Zolang die bestemmingsplannen van kracht zijn – ook na overgang in het tijdelijke omgevingsplan van rechtswege – wordt deze systematiek nog toegepast. In voorliggend geval geldt voor het plangebied de oude systematiek. Hierna wordt de ontwikkeling op basis hiervan getoetst.

4.2.7.2 Situatie plangebied

In de VNG-uitgave 'Bedrijven en Milieuzonering' is een tweetal gebiedstypen te onderscheiden; 'rustige woonwijk' en 'gemengd gebied'. Een 'rustige woonwijk' is een woonwijk die is ingericht volgens het principe van functiescheiding. Overige functies komen vrijwel niet voor. Langs de randen is weinig verstoring van verkeer.

Het omgevingstype 'gemengd gebied' is een gebied met een matige tot sterke functiemenging. Direct naast woningen komen andere functies voor zoals winkels, horeca en kleine bedrijven. Ook lintbebouwing in het buitengebied met overwegend agrarische en andere bedrijvigheid kan als gemengd gebied worden beschouwd. Gebieden die direct langs de hoofdinfrastructuur liggen, behoren eveneens tot het omgevingstype gemengd gebied. Hier kan de verhoogde milieubelasting voor geluid de toepassing van kleinere richtafstanden rechtvaardigen. Geluid is voor de te hanteren afstand van milieubelastende activiteiten veelal bepalend. Het plangebied ligt op de overgang van bebouwde kom naar buitengebied. De omgeving kenmerkt zich vooral door woningen en agrarische percelen. Daarom kan de omgeving worden aangemerkt met het omgevingstype 'rustige woonwijk'. De richtafstanden behorende bij de te onderscheiden omgevingstypen worden in de navolgende tabel inzichtelijk gemaakt:

Milieucategorie	Richtafstanden tot omgevingstype rustige woonwijk	Richtafstanden tot omgevingstype gemengd gebied
1	10 m	0 m
2	30 m	10 m
3.1	50 m	30 m
3.2	100 m	50 m
4.1	200 m	100 m

Aan de hand van vorenstaande regeling is onderzoek verricht naar de feitelijke situatie. De VNG uitgave 'Bedrijven en Milieuzonering' geeft een eerste inzicht in de milieuhinder van inrichtingen. Hierbij spelen twee vragen een rol:

1. past de functie in de omgeving? (externe werking);
2. laat de omgeving de functie toe? (interne werking).

Externe werking

Hierbij gaat het met name om de vraag of de voorgenomen ruimtelijke ontwikkeling leidt tot een situatie die, vanuit hinder of gevaar bezien, in strijd is te achten met een goede ruimtelijke ordening. Daarvan is sprake als het woon- en leefklimaat van omwonenden in ernstige mate wordt aangetast of het plan leidt tot hinder of belemmeringen voor de bedrijven in de omgeving.

De functie 'wonen' betreft geen milieubelastende activiteit voor de omgeving. Daarnaast wordt aan de Regelinklaan 1 al geruime tijd één vrachtwagen gestald ten behoeve van een transportbedrijf. Dit wordt in de regels van dit omgevingsplan vastgelegd. Aangezien het alleen gaat om het stallen van een vrachtwagen, is er geen sprake van een milieubelastende activiteit. Van enige vorm van aantasting van het woon- en leefklimaat van omwonenden is dan ook geenszins sprake.

Interne werking

Hierbij gaat het om de vraag of de nieuwe functie binnen het plangebied hinder ondervindt van bestaande functies in de omgeving of wanneer de nieuwe functie de bedrijfsvoering of ontwikkelingsmogelijkheden van omliggende bedrijven aantast. Woningen zijn hierin aangemerkt milieugevoelige functie.

In de bebouwde kom van Hengelo, ten zuiden van het plangebied, bevinden zich geen noemenswaardige milieubelastende activiteiten. Circa 180 meter ten noorden bevindt zich een grondgebonden agrarisch

bedrijf. De geurhinder afkomstig van dit bedrijf is in paragraaf 4.6 reeds behandeld. Ten aanzien van het aspect 'geluid' geldt hiervoor een richtafstand van 30 meter. Hier wordt ruimschoots aan voldaan.

Ten slotte grenst het plangebied aan een zonnepark. De onderdelen van een zonnepark die voor geluidhinder kunnen zorgen betreffen de omvormers. Deze staan in voorliggend geval op ruim 60 meter afstand, wat meer dan voldoende is om hier geen geluidhinder van te ondervinden.

Ter plaatse van de woningen zal dan ook sprake zijn van een aanvaardbaar woon- en leefklimaat. Tevens is er geen sprake van enige belemmering van de gebruiksmogelijkheden van omliggende activiteiten.

4.2.7.3 Conclusie

Het aspect 'bedrijven en milieuzonering' vormt geen belemmering voor de beoogde activiteiten.

4.2.8 Omgevingsveiligheid

4.2.8.1 Algemeen

Op basis van paragraaf 5.1.2 van het Bkl houdt het bevoegd gezag bij het evenwichtig toedelen van functies aan locaties rekening met het waarborgen van de veiligheid. In deze paragraaf komt aan de orde op welke wijze bij dit wijzigingsbesluit de veiligheid gewaarborgd wordt. Gedoeld wordt op het waarborgen van de veiligheid ter voorkoming van branden, rampen of crises. In bijlage VII van het Bkl zijn activiteiten aangewezen als risicobronnen. Deze risicobronnen zijn van belang voor de regels over het plaatsgebonden risico en aandachtsgebieden. Het betreft de volgende activiteiten:

- Activiteiten met gevaarlijke stoffen bij bedrijven. Dit zijn verschillende milieubelastende activiteiten uit het Besluit activiteiten leefomgeving;
- Het basisnet vervoer gevaarlijke stoffen (weg, water en spoor);
- Buisleidingen met gevaarlijke stoffen die zijn aangewezen als milieubelastende activiteit in het Besluit activiteiten leefomgeving;
- Windturbines die zijn aangewezen als milieubelastende activiteit in het Besluit activiteit leefomgeving.

Daarnaast staan in het Bkl ook instructieregels voor de volgende risicobronnen die zijn aangewezen als milieubelastende activiteit in het Besluit activiteiten leefomgeving:

- Opslaan, bewerken en herverpakken van vuurwerk (afdeling 5.1.2.4 Bkl);
- Opslaan en bewerken van ontplofbare stoffen voor civiel gebruik (afdeling 5.1.2.5 Bkl);
- Exploiteren van een IPPC-installatie voor het maken van explosieven (afdeling 5.1.2.5 Bkl);
- Opslaan en bewerken van ontplofbare stoffen voor militair gebruik (afdeling 5.1.2.5 Bkl).

Het werken met aandachtsgebieden voor externe veiligheidsrisico's is een nieuwe manier van omgaan met het groepsrisico (artikel 5.12 t/m 5.15 Bkl). Een aandachtsgebied geldt van rechtswege. Deze worden vastgelegd in het Register Externe Veiligheid en zijn digitaal raadpleegbaar. Voor het project moet binnen deze aandachtsgebieden rekening worden gehouden met het groepsrisico.

Een gemeente kan binnen een aandachtsgebied voorschriftengebieden aanwijzen. Ze is verplicht een besluit te nemen over het wel of niet aanwijzen van voorschriftengebieden binnen een aandachtsgebied. Locaties binnen aandachtsgebieden waar zeer kwetsbare gebouwen zijn toegelaten moeten altijd als voorschriftengebied worden aangewezen. Een voorschriftengebied kan een deel van of het gehele aandachtsgebied zijn. In dit deel van het aandachtsgebied gelden dan aanvullende bouweisen voor nieuwbouw en vervangende nieuwbouw van beperkt kwetsbare, kwetsbare en zeer kwetsbare gebouwen.

4.2.8.2 Situatie in en bij het plangebied

Aan de hand van de EVE Signaleringskaart zijn de risico's in en rondom het plangebied in kaart gebracht. In afbeelding 4.3 zijn de risicobronnen in de omgeving in kaart gebracht. Het plangebied is indicatief aangeduid met de zwarte contour.

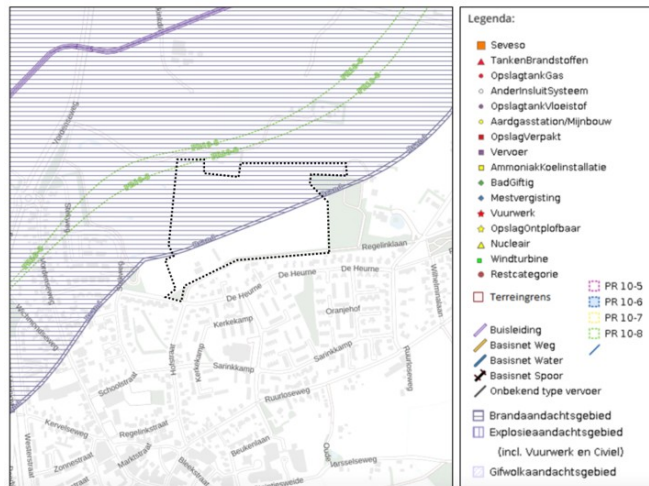

Afbeelding 4.3: Uitsnede risicokaart

(Bron: Atlas Leefomgeving)

Uit de analyse blijkt dat het plangebied zich binnen het brandaandachtsgebied (BAG) van een buisleiding bevindt. Conform art. 5.15 van het Bkl dient het groepsrisico nader te worden beschouwd. Indien een ontwikkeling is toegelaten door het omgevingsplan, wordt voldoende rekening gehouden met het groepsrisico als wordt gewaarborgd dat:

1. het aantal doorgaans aanwezige personen of de tijd dat die aanwezig zijn in die gebouwen en op die locaties beperkt is, of;
2. maatregelen zijn getroffen ter bescherming van personen in die gebouwen en op die locaties.

Het bevoegd gezag kan diverse maatregelen inzetten om mensen te beschermen binnen de aandachtsgebieden, in dit geval alleen het explosieaandachtsgebied. Deze gereedschapskist

bestaat uit de volgende maatregelen:

- Afstand houden tot de risicobron binnen het aandachtsgebied.
- Aanvullende risicocommunicatie.
- Beperken van personendichtheden in de omgeving van de risicobron.
- Vlucht- en schuilmogelijkheden.
- Omgevingsmaatregelen.

Afstand houden tot de risicobron binnen het aandachtsgebied

Het plangebied ligt op ca. 370 m van de buisleiding en daarmee buiten de 100%-letaliteitscontour. Wel ligt het plangebied voor het merendeel binnen het BAG. Realisatie op een grotere afstand is realistisch gezien niet mogelijk binnen het plangebied.

Aanvullende risicocommunicatie

Om de zelfredzaamheid van de nieuwe bewoners van de woningen te verhogen, kunnen deze bewust worden gemaakt over de risico's van de buisleiding. Bij de huur/ koopovereenkomst kan bijvoorbeeld een bijsluiter worden meegeleverd met een beschrijving van de mogelijke handelingsperspectieven in geval van calamiteit.

Beperken van personendichtheden in de omgeving van de risicobron

Het plangebied betreft de realisatie van maximaal 205 nieuwe woningen. Op basis van de 'Handreiking verantwoordingsplicht groepsrisico' wordt voor de aanwezigheid van het aantal personen per woning uitgegaan van 2,4 personen per woning, waarvan in de dagperiode de helft van de mensen aanwezig is.

Naar verwachting neemt het aantal personen in de omgeving in de dagperiode daarom toe met $205 \cdot 2,4 \cdot 0,5 = 246$ personen en in de nachtperiode met 492 personen. De toename van de personendichtheid is een logisch gevolg van de ontwikkeling waardoor het beperken van de personendichtheid geen optie is.

Vlucht- en schuilmogelijkheden

De woningen binnen het plangebied bevinden zich buiten de 100%-letaliteitscontour van de buisleiding. Gebouwen buiten de 100%-letaliteitscontour kunnen in geval van een calamiteit bescherming bieden aan personen die zich in de gebouwen bevinden. In geval van een calamiteit bij de buisleiding kan men ook vluchten in tegengestelde richting van het ongeval.

Omgevingsmaatregelen

Omgevingsmaatregelen, bijvoorbeeld met betrekking tot de blusvoorzieningen, kunnen behaald worden door gebruik te maken van de nabijgelegen wateren. Het plaatsen van extensieve maatregelen, zoals het plaatsen van een aarden wal, worden niet realistisch geacht, gezien de afstand van het plangebied tot de buisleiding.

Verder schrijft artikel 5.2 uit het Bkl voor dat, om de gevolgen van ongevallen te beperken, in ieder geval rekening dient te worden gehouden met:

1. het voorkomen, beperken en bestrijden van branden, rampen en crises;
2. de mogelijkheden voor personen om zich daarbij in veiligheid te brengen; en
3. de geneeskundige hulpverlening aan personen.

De veiligheidsregio kan hierover advies geven. Uiteindelijk moet de gemeente besluiten of aanvullende maatregelen nodig zijn om mensen binnen het aandachtsgebied te beschermen tegen een ongewoon voorval. Aangezien er geen zeer kwetsbare gebouwen mogelijk worden gemaakt, is het aanwijzen van een brandvoorschriftengebied niet noodzakelijk.

4.2.8.3 Conclusie

Met voorliggend wijzigingsbesluit wordt de omgevingsveiligheid in voldoende mate gewaarborgd.

4.2.9 Water

4.2.9.1 Algemeen

Het waterbeleid van Rijk en provincie is gericht op een veilig en goed bewoonbaar land met gezonde, duurzame watersystemen. Het plangebied ligt in het beheersgebied van het waterschap Rijn en IJssel. In het waterbeheerplan 2022-2027 van Waterschap Rijn en IJssel laat het waterschap zien welke ontwikkelingen voor het waterbeheer van belang zijn en welke accenten zij in de samenwerking met haar partners willen leggen. In het waterbeheerprogramma zijn de volgende verantwoordelijkheden van het waterschap uiteengezet:

- Beheren en onderhouden het grondwater en het water in beken, sloten en riviertjes. De zorg voor schoon water en zuiveren rioolwater. Controleren of iedereen zich aan de regels houdt. Gebiedsrichting zo uitvoeren dat het beter tegen de klimaatverandering kan.
- Kijken naar omgeving en hoe deze het beste kan worden ingericht. Uitgaande van dat het gebied beter kan tegen te nat maar ook tegen te droog weer. Hulp aanbieden zodat inwoners, bedrijven en andere overheden beter kunnen omgaan met de gevolgen van extreem weer.
- Zorgen voor veilige dijken, nu en in de toekomst. Dijken worden zo onderhouden dat er ruimte is voor meer verschillende soorten planten en dieren.
- In 2025 wekt het Waterschap alle energie die ze gebruiken zelf op. Ze gebruiken en verspillen zo min mogelijk grondstoffen en stoten veel minder broeikasgassen uit. Hiervoor worden sommige werkwijzen aangepast en wordt gebruik gemaakt van steeds meer nieuwe technieken.
- Zorgen voor schoon water in beken en sloten, voor mensen en voor dieren en planten. Het rioolwater wordt steeds schoner gemaakt. Sommige plekken worden geschikt gemaakt voor bijzondere planten en dieren. De andere wateren mogen in ieder geval niet viezer worden.

4.2.9.2 Situatie plangebied

De waterhuishoudkundige situatie van het plangebied is in overleg met het waterschap Rijn en IJssel inzichtelijk gemaakt in een waterhuishoudkundig plan, opgenomen in bijlage (Waterhuishoudkundig plan) van deze motivering.

Bergingsopgave

Voor ontwikkelingen binnen de (nieuwe) bebouwde kom moet het volume van de waterbergende voorziening zodanig groot zijn dat een bui T100+10% (ongeveer 80 mm) kan worden geborgen, zonder dat schade aan gebouwen ontstaat. Het benodigde waterbergende volume kan berekend worden door het oppervlak aan nieuw verhard gebied (in dit geval 56.705 m²) te vermenigvuldigen met 80 mm (dus 0,08m). De minimaal benodigde berging wordt daarmee berekend op 4.536 m³. De daadwerkelijk ontworpen berging is ongeveer 15.000 m³, en volstaat dus ruim.

Met hydraulische rekenmodellen is gesimuleerd waar het regenwater heen stroomt bij extreme regenval in zowel de huidige situatie als de beoogde toekomstige situatie. De modellen zijn doorgerekend met een extreme regenbui die statistisch eens in de 100 jaar voorkomt: het T100-scenario. Met het T100-scenario is berekend dat Hiddinks Weide dankzij het ontwerp meer water kan worden geborgen dan in de huidige situatie. De ontworpen wadi's en watergangen compenseren dus de ophogingen. Het ontwerp zorgt er daarmee voor dat de kans op wateroverlast of schade door extreme neerslag in de toekomstige situatie afneemt. De geplande woningen en wegen van Hiddinks Weide zijn daarmee klimaatbestendig. De stuw wordt ten slotte zo ontworpen dat er maximaal 1,6 l/s/ha wordt afgevoerd richting de Hengelose beek in het T100 situatie.

Bodemhoogte

De wadi's worden zo ontworpen dat de bodemhoogte boven de gemiddeld hoogste grondwaterstand (GHG) ligt. Zo komen de wadi's nooit langdurig vol grondwater te staan. De GHG's in het gebied zijn in het najaar van 2024 bepaald op circa 11,7 m NAP. In het waterhuishoudkundig plan is de gewenste minimale stuwhoogte bepaald op 12,3 NAP, zodat grondwater niet onnodig wordt afgevoerd. Het woningpeil is ontworpen op 13,3 NAP, één meter boven de maximaal gemeten grondwaterstand, dus dat leidt niet tot overlast.

In het onderzoek is ook gekeken wat het nieuwe ontwerp doet met de grondwatersituatie in het gebied. Op basis van de analyse worden geen nadelige effecten voor de omgeving verwacht. Er wordt geen grondwaterverlaging of -verhoging verwacht, en er is geen risico op aanvullende kwel of wegzijging.

4.2.9.3 Conclusie

Het plan houdt in voldoende mate rekening met de waterhuishoudkundige belangen.

4.2.10 Klimaat

Omdat het Nederlandse klimaat aan verandering onderhevig is, is het van belang dat bij ruimtelijke ontwikkelingen het aspect klimaatadaptatie wordt meegenomen. Om de mogelijke risico's nu en in de toekomst in beeld te brengen, is een quickscan klimaatadaptatie uitgevoerd. Relevante onderwerpen hierin zijn hittestress, wateroverlast, droogte/ bodemdaling en waterveiligheid. Deze is opgenomen in bijlage (Quickscan klimaatadaptatie) van deze motivering.

In de quickscan is ingegaan op het geldende klimaatbeleid voor het gebied, de uitdagingen voor en rondom het gebied als gevolg van klimaatverandering en de kansen voor klimaatadaptatie. De quickscan geeft een eerste inzicht in de uitdagingen als gevolg van het veranderende klimaat, maar ook in de kansen die binnen en rondom het plangebied liggen op het gebied van klimaatadaptatie. De quickscan biedt geen directe concrete oplossingen, maar schetst mogelijke richtingen die in het verdere planproces en in het op te stellen waterhuishoudkundig plan kunnen worden meegenomen.

Aangezien plan Hiddinks Weide is gelegen in een iets lager deel van Hengelo (Gld) en klimaatadaptatie steeds belangrijker wordt voor nieuwe plannen is er vroegtijdig contact gezocht met het waterschap Rijn en IJssel en zijn zij betrokken in de planvorming. De gemeente heeft in het stadium van de visievorming al adviesbureau Nelen en Schuurmans gevraagd om mee te denken en te adviseren ten aanzien een goede waterberging en waterbeheersing. Aan de hand van een 3D-computersimulatie is plan Hiddinks Weide getest op wateroverlast, op basis van de maatgevende bui die eens in de 100 jaar voorkomt. Het plan heeft deze test met verve doorstaan en de rapportage is toegevoegd aan de ruimtelijke motivering.

De situatie voor de omgeving van plan Hiddinks Weide verbetert zelfs door de aanleg van plan Hiddinks Weide.

Binnen de stedenbouwkundige inrichting van het plangebied is het nieuwe watersysteem zo opgezet dat het regenwater zo lang mogelijk in het gebied wordt vastgehouden en alleen bij stevige buien water loost via een stuw op de watergang parallel aan de Heurne. Door het water vast te houden in het plangebied kan deze tegelijk worden gebruikt om voor verkoeling te zorgen in warmteperiode, waarmee een bijdrage wordt geleverd op het gebied van hittestress. Ten slotte wordt binnen het stedenbouwkundig plan qua materiaalgebruik zoveel mogelijk gebruik gemaakt van duurzame materialen waarmee een koel binnenklimaat in de woningen wordt gerealiseerd.

Het voornemen houdt daarmee in voldoende mate rekening met de risico's op het gebied van klimaatverandering.

4.2.11 Archeologie en cultuurhistorie

4.2.11.1 Wettelijk kader

Artikel 5.130 van het Bkl bepaalt dat in een omgevingsplan rekening wordt gehouden met het belang van het behoud van cultureel erfgoed, met inbegrip van bekende of aantoonbaar te verwachten archeologische monumenten. In deze paragraaf komt aan de orde op welke wijze binnen deze ontwikkeling rekening is gehouden met cultureel erfgoed en archeologische waarden.

De regelgeving over het behoud en beheer van cultureel erfgoed is sinds 2016 ondergebracht in de Erfgoedwet. Samen met de Erfgoedwet maakt de Omgevingswet een integrale bescherming van het cultureel erfgoed mogelijk. Wat onder cultureel erfgoed wordt verstaan is opgenomen in bijlage A (begrippen) van de Omgevingswet. Het gaat hierbij om monumenten, archeologische monumenten, stads- en dorpsgezichten, cultuurlandschappen en, voor zover dat voorwerp is of kan zijn van een evenwichtige toedeling van functies aan locaties in het omgevingsplan, ander cultureel erfgoed als bedoeld in artikel 1.1 van de Erfgoedwet.

4.2.11.2 Archeologie

Lid 3 van artikel 5.130 Bkl bepaalt dat in het belang van de archeologische monumentenzorg in een omgevingsplan regels kunnen worden gesteld over eisen aan onderzoek naar de archeologische waarde van een locatie. Ook kunnen eisen worden gesteld aan de wijze van het verrichten van opgravingen of archeologische begeleiding van andere activiteiten die tot bodemverstoring leiden.

De gemeente Bronckhorst heeft de archeologische verwachtingswaarden in de gemeente vastgelegd in dubbelbestemmingen in de bestemmingsplan, onderdeel uitmakend van het tijdelijk deel van het omgevingsplan. Ter plaatse van het plangebied gelden de dubbelbestemmingen 'Waarde – Archeologische verwachting 1' en 'Waarde – Archeologische verwachting 3'. Op basis van deze dubbelbestemming geldt een archeologische onderzoeksplicht voor bouwactiviteiten waarbij bouwwerken groter dan respectievelijk 250 m² en 5.000 m² worden opgericht. Deze onderzoeksgrenzen worden in voorliggend geval overschreden. Om deze reden is door Laagland Archeologie een archeologisch onderzoek uitgevoerd, waarvan de volledige rapportage is opgenomen in bijlage (Archeologisch onderzoek) van deze onderbouwing. Hieronder wordt ingegaan op de belangrijkste resultaten en conclusies.

Archeologische onderzoeksresultaten

In vrijwel het gehele plangebied is een profielopbouw aangetroffen die karakteristiek is voor natte omstandigheden. Zo zijn in het zuidelijke plangebied beekerdgronden en lage enkeerdgronden aangetroffen. In het noordelijke plangebied zijn (natte) veldpodzolgronden aanwezig met een Bh- en/of BC-horizont, die zich tot grote diepte voortzet. In het zuidelijke plangebied overheersen enkeerdgronden, die vanwege de meerdere subhorizonten een meer uitgesproken ontwikkeling hebben doorgemaakt die vaak karakteristiek zijn voor oude bouwlanden. In het centrale en zuidwestelijke deel zijn profielen aangetroffen, die onder net wat drogere omstandigheden zijn ontstaan. In het zuidwestelijke plangebied is mogelijk op twee plekken een oude cultuurlaag aangetroffen. In het plangebied overwegen nattere omstandigheden, maar er zijn gradaties in, waardoor delen van het terrein net wat bruikbaarere waren als bouwland. Op basis van de resultaten van het verkennend booronderzoek kunnen mogelijk nog archeologische resten verwacht worden in het zuidwestelijke en het centrale plangebied. Deze resten kunnen heel goed off-site sporen zijn. Omdat het wellicht om een latere ontginning gaat is de archeologische verwachting voor het zuidwestelijke en centrale plangebied middelhoog vanaf de Late Middeleeuwen. De archeologische verwachting voor vroegere perioden wordt laag ingeschat voor dat deel van het hele plangebied. De rest van het plangebied heeft een algemeen lage archeologische verwachting.

4.2.11.3 Cultuurhistorie

Onder cultuurhistorische waarden worden alle structuren, elementen en gebieden bedoeld die cultuurhistorisch van belang zijn. Zij vertellen iets over de ontstaansgeschiedenis van het Nederlandse cultuurlandschap. Vaak is er een sterke relatie tussen aardkundige aspecten en cultuurhistorische aspecten. Hierbij kan ook gedacht worden aan in de nabijheid het plangebied gelegen werelderfgoed. Bij het beschermen van cultureel erfgoed in het omgevingsplan moet de gemeente rekening houden met bepaalde uitgangspunten. In artikel 5.130 lid 2 Bkl staan de instructieregels gesteld door het Rijk. Deze gaan over:

- ontsiering, beschadiging of sloop van beschermde monumenten of archeologische monumenten;
- verplaatsing van beschermde monumenten;
- gebruik van monumenten ter voorkoming van leegstand;
- aantasting van de omgeving van een beschermend monument;
- aantasting van karakteristieke stads- en dorpsgezichten en cultuurlandschappen;
- conserveren en in stand houden van archeologische monumenten.

Hiddinks Weide bevindt zich nabij cultuurhistorisch waardevolle objecten en gebieden. De omliggende cultuurhistorische waarden zijn in beeld gebracht in de in bijlage (Analyse cultuurhistorische waarden) opgenomen notitie. Het landhuis op Het Regelink aan de Regelinklaan 3 is een Rijksmonument.

Wat betreft de invloed van het plan op de omliggende cultuurhistorische waarden is dit minimaal. De zichtlijnen vanaf bijvoorbeeld Landhuis Het Regelink en Het Meenink worden niet aangetast. De cultuurhistorische waarden in het plangebied: boskamer, solistische eik, Vordense voetpad worden allen teruggebracht, versterkt en behouden in het projectgebied. Door de al minstens 180 jaar oude eik te behouden wordt er rekening gehouden met de historische waarde van deze boom. Het is waardevol en in cultuurhistorisch oogpunt een meerwaarde om de boskamer in het ontwerp van het plan 'Hiddinks Weide' terug te laten keren. Het verdient aanbeveling om de woningen in het gedeelte 'Weidezicht' landschappelijk goed in te passen, zodat de dorpsrand groen blijft.

4.2.11.4 Conclusie

Op basis van het archeologisch onderzoek kan het plangebied vrij worden gegeven. Tevens is met de inpassing van de woningen rekening gehouden met de aanwezige cultuurhistorische waarden door geen woningen voor Het Regelink te plaatsen en door de zichtlijnen tussen de monumenten vrij te houden. Geconcludeerd wordt dat deze ontwikkeling in voldoende mate rekening houdt met de aspecten 'archeologie' en 'cultuurhistorie'.

4.2.12 Flora en fauna

4.2.12.1 Algemeen

In deze paragraaf komt aan de orde op welke wijze binnen het voornemen rekening wordt gehouden met het aspect natuur. Het gaat hierbij in de eerste plaats om regels voor de gebiedsbescherming van aangewezen Natura 2000-gebieden, regels voor de soortenbescherming van te beschermen planten diersoorten (waaronder vogels) en regels ter bescherming van houtopstanden. Voor deze aspecten zijn diverse regels opgenomen in het Bkl.

4.2.12.2 Gebiedsbescherming

Natura 2000-gebieden

De Europese Vogel- en Habitatrichtlijn beschermt Natura 2000-gebieden. Natura 2000 is een samenhangend netwerk van natuurgebieden in Europa. Natura 2000 bestaat uit gebieden die zijn aangewezen in het kader van de Europese Vogelrichtlijn (79/409/EEG) en gebieden die zijn aangemeld op grond van de Europese Habitatrichtlijn (92/43/EEG). De minister van Landbouw, Natuur en Voedselkwaliteit wijst de Natura 2000-gebieden aan. Op grond van artikel 2.43 Omgevingswet legt hij ook de instandhoudingsdoelstellingen vast. Dit gebeurt in een aanwijzingsbesluit.

Als er naar aanleiding van projecten, plannen en activiteiten, afzonderlijk of in combinatie met andere plannen of projecten, mogelijkwerwijs significante effecten optreden, dienen deze bij de voorbereiding van een omgevingsplan of afwijken van het omgevingsplan in kaart te worden gebracht en beoordeeld. Natura 2000-gebieden hebben een externe werking, zodat ook ingrepen die buiten deze gebieden plaatsvinden en verstoring kunnen veroorzaken, moeten worden getoetst op het effect van de ingreep op soorten en habitats.

Een ruimtelijk plan dat significante gevolgen kan hebben voor een Natura 2000-gebied kan alleen worden vastgesteld indien uit een passende beoordeling de zekerheid is verkregen dat het plan de natuurlijke kenmerken van het gebied niet zal aantasten. Indien deze zekerheid niet is verkregen, kan het plan worden vastgesteld, indien wordt voldaan aan de volgende drie voorwaarden:

- Alternatieve oplossingen zijn niet voorhanden;
- Het plan is nodig om dwingende redenen van groot openbaar belang, met inbegrip van redenen van sociale of economische aard; en
- De noodzakelijke compenserende maatregelen worden getroffen om te waarborgen dat de algehele samenhang van het Natura 2000-netwerk bewaard blijft.

Gelders Natuurnetwerk (GNN)

Het Natuurnetwerk Nederland (NNN), het Gelders Natuurnetwerk in Gelderland, is de kern van het Nederlandse natuurbeleid. Het GNN is in provinciale omgevingsvisies- en verordeningen uitgewerkt. In of in de directe nabijheid van het GNN geldt het 'nee, tenzij'-principe. In principe zijn er geen ontwikkelingen toegestaan als zij de wezenlijke kenmerken of waarden van het gebied aantasten.

Situatie plangebied

Het plangebied bevindt zich op circa 7,4 kilometer van het dichtstbijzijnde Natura 2000-gebied 'Rijntakken'. Gelet op de onderlinge afstand is directe hinder (bijvoorbeeld geluid, verstrooiing van licht etc.) niet aan de orde. Naast directe hinder dient tevens te worden gekeken naar de mogelijke toename van stikstofdepositie op kwetsbare habitattypen binnen Natura 2000-gebieden. Om dit te beoordelen, is door BJZ.nu een onderzoek stikstofdepositie uitgevoerd, waarvan de volledige rapportage is opgenomen in bijlage (Onderzoek stikstofdepositie) van deze motivering.

Uit de rekenresultaten blijkt dat zowel in de aanleg- als gebruiksfase geen sprake is van significant negatieve effecten op Natura-2000 gebieden. De voortoets voor het plan voldoet, ten aanzien van de effecten van de stikstofdepositie op Natura 2000-gebieden aan artikel 10.24, lid 1 van het Besluit kwaliteit leefomgeving.

Het plangebied valt niet binnen de Groene Ontwikkelingszone (GO) of het Gelders Natuurnetwerk (GNN). Gezien de aard en omvang van het voornemen (wonen) wordt geconcludeerd dat er met de voorgenomen ontwikkeling geen aantasting plaatsvindt van de wezenlijke kenmerken en waarden van de GO en het GNN.

4.2.12.3 Soortenbescherming

Vanwege de beoogde ontwikkeling is inzicht benodigd in de effecten op het leefgebied van beschermde soorten. Deze effecten zijn beoordeeld middels de in bijlage (Onderzoek soortenbescherming) opgenomen natuurwaardenonderzoeken. Hieruit is gebleken dat verder onderzoek wenselijk is om inzicht te krijgen in welke voorzieningen eventueel getroffen moeten worden om negatieve effecten voor flora en fauna uit te sluiten. Deze aanvullende onderzoeken zijn inmiddels gestart en zullen bij de besluitvorming over het wijzigingsplan betrokken worden.

Naast bovenstaande uitkomsten zal als onderdeel van deze ontwikkeling in ieder geval worden voorzien in mitigerende maatregelen ten behoeve van het leefgebied van de marters en vleermuizen. Ten aanzien van kleine marterachtigen zal de verbinding is het zuidwesten van het plangebied behouden te worden. Deze verdwijnt door de aanleg van de toegangsweg. Als compenserende maatregel wordt hiervoor een matertunnel aangelegd. Dit is weergegeven in onderstaande afbeelding. Op deze wijze wordt de verbinding tussen het bosgebied ten westen, de nieuw aan te leggen groene zones binnen het plangebied en het zonnepark ten oosten met elkaar in verbinding gehouden, zodat de marterachtigen niet worden beperkt in hun migratiemogelijkheden.



Afbeelding 4.4: Locatie martertunnel

(Bron: Eelerwoude)

Ten aanzien van vleermuizen staat in ieder geval vast dat met het huidige ontwerp verlichting op de bosrand aan de zuid- en zuidoostzijde dient te worden voorkomen vanwege de aanwezigheid van vleermuizen in de boomholtes. Hiervoor wordt een verlichtingsplan opgesteld waarmee het gebied aantrekkelijk blijft/wordt voor vleermuizen. De uitvoering van het verlichtingsplan wordt in de regels van het omgevingsplan geborgd.

4.2.12.4 Conclusie

In de regels van deze omgevingsplanwijziging zal met een voorwaardelijke verplichting worden vastgelegd dat het verboden is om het perceel in gebruik te nemen ten behoeve van de beoogde activiteiten zonder:

- de aanleg van de martertunnel;
- het uitvoeren van het verlichtingsplan voor vleermuizen;
- de uitvoering van de nadere onderzoeken naar de aan- of afwezigheid van de das, buizerd, sperwer, ransuil en kamsalamander en de aanleg en instandhouding van eventuele mitigerende maatregelen die noodzakelijk zijn;
- Ter plaatse van de Regelinklaan 1: de uitvoering van de nadere onderzoeken naar de aan- of afwezigheid van vleermuizen, steenmarter en bunzing en de aanleg en instandhouding van eventuele mitigerende maatregelen die noodzakelijk zijn.

Indien een omgevingsvergunning voor de flora en fauna activiteit benodigd is, zal deze bij de provincie Gelderland moeten worden aangevraagd met een daarbij behorend inrichtingsplan waarin de compenserende maatregelen worden vastgelegd.

4.2.13 Gezondheid

4.2.13.1 Algemeen

Conform artikel 1.3 sub a Omgevingswet is het bereiken en in stand houden van een veilige en gezonde fysieke leefomgeving en een goede omgevingskwaliteit een belangrijk maatschappelijk doel van de Omgevingswet. De aspecten veilige en gezonde fysieke leefomgeving en een goede omgevingskwaliteit hangen nauw met elkaar samen. Gelet op de centrale rol van het gezondheidsaspect binnen de Omgevingswet dient dit aspect breed te worden gemotiveerd.

Omdat het bereiken en in stand houden van een gezonde fysieke leefomgeving een belangrijk doel is van de Omgevingswet bevat het Bkl een aantal instructieregels die specifiek de bescherming van de gezondheid en het milieu tot doel hebben. De instructieregels hebben onder andere betrekking tot de aspecten geluid, geur, trillingen, luchtkwaliteit en bodem. Deze aspecten zijn in voorgaande paragrafen reeds behandeld gemotiveerd. Het is wenselijk om daarnaast aan te geven op welke wijze het gezondheidsaspect bij de motivering is meegenomen. Dit niet alleen omdat het bereiken en in stand houden van een gezonde fysieke leefomgeving een belangrijk maatschappelijk doel is van de Omgevingswet, waar logischerwijs bij het nemen van een besluit op grond van deze wet aandacht voor moet zijn. Ook omwonenden en rondom

het project gevestigde bedrijven zijn vaak geïnteresseerd in de gezondheidssituatie die ten gevolge van de activiteit optreedt.

4.2.13.2 Situatie plangebied

De woonwijk wordt ingepast met voldoende groen en water. Uit deze motivering is ten slotte gebleken dat ter plaatse een aanvaardbaar woon- en leefklimaat kan worden gegarandeerd, hetgeen ook uit de bijbehorende milieukundige onderzoeken is gebleken.

De gronden liggen daarnaast nabij agrarische gronden. Op agrarische grond waarop gewassen mogen worden geteeld, kunnen gewasbeschermings- en bestrijdingsmiddelen worden gebruikt. Deze zorgen ervoor dat planten, groente of fruit beschermd worden tegen schimmels, insecten en andere plagen. Door de wind kunnen deze middelen in de omgeving worden verspreid. Dit heet drift. Drift van gewasbeschermingsmiddelen kan tot gezondheidsproblemen leiden. Er zijn geen regels in de wet die bepalen dat een bepaalde afstand tot agrarische grond moet worden aangehouden. In de rechtspraak wordt als vuistregel een afstand van 50 meter tussen de agrarische grond en gevoelige functies, zoals woningen, aangehouden. Dit wordt een spuitzone genoemd. Het realiseren van verblijfsruimten zoals (tuinen bij) woningen, speelplaatsen of andere terreinen waar langdurig menselijk verblijf mogelijk is binnen die spuitzone, kan tot problemen leiden. Dit vanwege de mogelijke effecten van de gewas- en bestrijdingsmiddelen op de gezondheid.

Het plangebied ligt ten oosten en ten zuiden van gronden waar agrarische activiteiten zijn toegestaan. In het bestemmingsplan 'Landelijk gebied Bronckhorst', dat onderdeel uitmaakt van het omgevingsplan van rechtswege van de gemeente Bronckhorst, is in artikel 42.1 opgenomen dat het verboden is om gronden en bouwwerken te gebruiken voor tuinbouw met open grondteelt, fruitteelt en/of boomkwekerijen waarbij bestrijdingsmiddelen worden ingezet in (onder andere) een zone van 50 meter rondom woonbestemmingen. De omliggende agrarische gronden wordt daarmee reeds beperkt door de al aanwezige woonbestemmingen, specifiek de Hiddinkdijk 2, 4-4a en 6.

Met de voorgenomen planwijziging zal een klein deel van de beoogde woningen dichterbij de agrarische gronden komen, waarmee er planologisch sprake is van een kleine beperking. Gelet op de grootte van het perceel en de hiervoor beschreven al aanwezige beperking is het echter niet voorstelbaar dat de gronden nog worden gebruikt voor de inzet van gewasbeschermingsmiddelen. Door de beoogde plannen wordt de agrariër daarmee niet verder in haar bedrijfsvoering beperkt.

Om voldoende rekening te houden met de gezondheid van de toekomstige bewoners en met het milieu wordt, in overeenstemming met de doelstellingen van de Ow en in aansluiting bij de bestaande jurisprudentie, de voorgenoemde regeling van het bestemmingsplan 'Landelijk gebied Bronckhorst' beleidsneutraal overgenomen in de regels van dit wijzigingsbesluit. Met het opnemen van een aanduiding de kaart waar deze regels gelden wordt daarmee een aanvaardbaar woon- en leefklimaat voor toekomstige bewoners geborgd. Hiermee is sprake van een zorgvuldige belangenafweging, conform artikel 2.1 lid 4 en artikel 4.2 lid 1 Ow, tussen meerdere belangen, te weten de woningbouwbehoefte, de gezondheid van (toekomstige inwoners) en de belangen van omliggende agrariërs.

4.2.13.3 Conclusie

Vanuit het aspect gezondheid is er sprake van een evenwichtige toedeling van functies op locaties.

4.2.14 Infrastructuur en openbare ruimte

4.2.14.1 Algemeen

Op basis van de instructieregels zoals opgenomen in paragraaf 5.1.7 en 5.1.8 houdt het bevoegd gezag bij het evenwichtig toedelen van functies aan locaties rekening met het behoeven van de staat en werking van infrastructuur en het bevorderen van de toegankelijkheid van de openbare buitenruimte voor personen. In deze paragraaf wordt ingegaan op de verkeerssituatie en parkeerbehoefte van het plangebied.

4.2.14.2 Situatie plangebied

Parkeren

Bij ruimtelijke ontwikkelingen moet rekening worden gehouden met de parkeerbehoefte die daardoor ontstaat. De gemeente Bronckhorst heeft parkeernormen die in 2013 zijn opgesteld. Daarom is door Goudappel gevraagd om een parkeeronderbouwing op te stellen voor het plan, rekening houdend met

de meest recente inzichten ten aanzien van parkeren. Deze onderbouwing is opgenomen in bijlage (Parkeeronderbouwing Hiddinks Weide) van deze motivering.

Voor de beoogde woningcategorieën uit het voorlopige functieprogramma is per categorie onderzocht wat het gemiddelde autobezit in Hengelo is. Alle passende parkeernormen voor de woningen in het functieprogramma vallen binnen de bandbreedtes van de betreffende woningcategorieën in de nieuwste CROW-publicatie.

beoogde woningtype Hiddinks Weide	passende parkeernorm bewoners	bezoekersnorm	passende parkeernorm totaal
sociale huurappartementen 60 m ²	0,65	0,2	0,85
sociale huur, beneden-bovenwoningen	0,65	0,2	0,85
sociale huurwoningen, rijwoning senioren	1,10	0,2	1,30
sociale huurwoningen, rijwoning 90-100 m ²	1,10	0,2	1,30
betaalbare koop, beneden-bovenwoningen 50-60 m ²	1,35	0,2	1,55
betaalbare koop, rijwoning 90-110 m ²	1,50	0,2	1,70
vrije sector koop, rijwoning senioren 90-100 m ²	1,50	0,2	1,70
vrije sector koop, rijwoning, 115-120 m ²	1,65	0,2	1,85
vrije sector koop, twee-onder-een-kap 130-150 m ²	2,00	0,2	2,20
vrije sector koop, vrijstaand 130-150 m ²	2,10	0,2	2,30

In het vigerende parkeerbeleid van de gemeente Bronckhorst wordt ook voor bewonersparkeren uitgegaan van verouderde parkeercijfers. Voor alle woningcategorieën geldt dat de gemeentelijke parkeernormering hoger ligt dan de passende parkeernormen op basis van autobezit. Ter indicatie: op basis van het voorlopige functieprogramma zijn conform gemeentelijk beleid circa 459 parkeerplaatsen benodigd voor bewoners en op basis van de passende parkeernormen zijn circa 331 parkeerplaatsen benodigd voor bewoners. In het ontwerp zijn momenteel 350 parkeerplaatsen opgenomen, waarmee voldoende parkeerplaatsen aanwezig zijn om te voorzien in de parkeerbehoefte op basis van het daadwerkelijke autobezit. Het parkeeraanbod in het plangebied is opgenomen in afbeelding 4.5.



Afbeelding 4.5: Parkeeraanbod in Hiddinks Weide

(Bron: Adviesburo Haver Droeze)

Belangrijk om op te merken is dat door het hanteren van het daadwerkelijke autobezit als uitgangspunt voor parkeernormen, er sprake is van volledig vraagvolgend parkeerbeleid (er is zodoende geen sprake van een sturend parkeerbeleid).

Verkeersgeneratie

Het effect van het voornemen op de verkeerssituatie is onderzocht aan de hand van een verkeerskundig onderzoek. Deze rapportage is opgenomen in bijlage (Verkeerskundig onderzoek) van deze ruimtelijke motivering.

Op basis van de oriëntatie van het verkeer in Hengelo - zoals bepaald in de ontsluitingsstudie van 2023 – en de wijze waarop de twee ontsluitingsroutes in het stedenbouwkundig plan zijn verwerkt, is de verkeersgeneratie toegedeeld aan het verkeersnetwerk in Hengelo. Oorspronkelijk was de verwachting dat bij een ontsluiting aan de noord- en zuidzijde al het verkeer richting de N316 via de Hiddinkdijk (noordelijke route) zou gaan rijden. Gegeven de interne structuur in de wijk, waarbij het oostelijk deelgebied aan de zuidzijde wordt aangesloten op het westelijk deelgebied is dat minder aannemelijk. Vandaar dat in de

huidige studie is uitgegaan van een gelijke verdeling van het verkeer van/naar de N316 over beide routes. 50% rijdt in dat geval via De Heurne en 50% via de Hiddinkdijk. De overige verkeersstromen ontsluiten via het zuiden en verdelen zich, op dezelfde wijze als in 2023 voorzien, over het netwerk van Hengelo.

In afbeelding 4.6 is het totale verkeerseffect van Hiddinks Weide op de verschillende ontsluitingswegen weergegeven. Het grootste deel van het gemotoriseerd verkeer zal via de zuidzijde, via De Heurne, het gebied uitrijden. Een groot deel daarvan rijdt in westelijke richting naar de Vordenseweg.

In het Gemeentelijk Verkeers- en Vervoersplan (GVVP) van de gemeente Bronckhorst zijn richtlijnen opgenomen voor de maximale gewenste capaciteit op verschillende wegen. Pas wanneer die waarde wordt overschreden kan worden gekeken of er een knelpunt ontstaat waar een oplossing voor gezocht moet worden. Het GVVP hanteert een maximum capaciteit van 2.000 motorvoertuigen op erftoegangswegen en 5.000 op erftoegangswegen met een sociale/economische functie, zoals de Vordenseweg. Als gevolg van de ontwikkeling van Hiddinks Weide wordt op geen enkele weg de grenswaarde benaderd. De wegen kunnen de verwachte intensiteit aan.

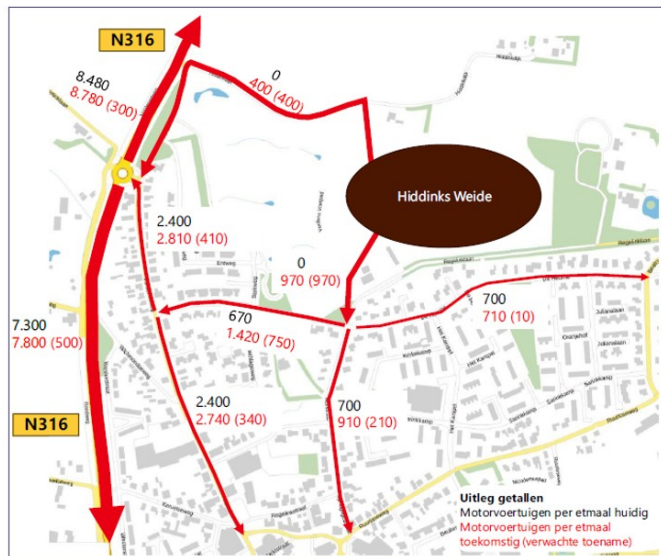

Afbeelding 4.6: Toedeling verkeer en nieuwe verkeersintensiteiten

(Bron: Roelofs Groep)

Voor de rotonde waar de Vordenseweg en de N316 elkaar kruisen en het kruispunt tussen de Vordenseweg en de Heurne is een robuustheidsanalyse uitgevoerd. Deze kruispunten worden als gevolg van de mogelijke woningbouw namelijk het zwaarst belast. Uit beide analyses is gebleken dat er geen problemen zullen ontstaan voor wat betreft de doorstroming en de afwikkeling van de gevraagde capaciteit.

4.2.15 Leidingen

Bij ruimtelijke ontwikkelingen dient rekening te worden gehouden met de aanwezigheid van ondergrondse planologisch relevante kabels en leidingen.

Uit een ingediende KLIC-oriëntatie melding is de ligging van de kabels en leidingen inzichtelijk gemaakt. Op basis hiervan ligt ten westen van het plangebied een 8-bar gasleiding. Gasleidingen hebben een veiligheidsafstand waarbinnen geen werkzaamheden mogen plaatsvinden wanneer deze een werkdruk hebben van minimaal 40 bar. Op basis hiervan en van de beschikbare risicokaarten, zie ook paragraaf 4.2.8, kan worden geconcludeerd dat deze gasleiding geen belemmering vormt. Tevens wordt er op minimaal 40 meter afstand van deze leiding gebouwd. In en om het plangebied zijn dan ook geen kabels en leidingen gelegen, die een juridisch- planologische bescherming genieten. Het plangebied valt niet samen met een zakelijke rechtsstrook of een toetsingszone van een leiding, lijn of straalverbinding - gemeten uit het hart van een kabel, leiding of verbinding.

Het aspect leidingen vormen geen belemmering voor de uitvoering van het voornemen.

4.3 Volkshuisvesting

In het gemeentelijke woonbeleid is de gemeentelijke ambitie geformuleerd op het gebied van het woonbeleid. Hierin is in de ambitie uitgesproken om tussen 2025 en 2035 tussen de 1.700 en 2.200 woningen te realiseren. Het voornemen draagt bij aan deze ambitie. Kwalitatief voorziet de ontwikkeling in de behoefte van meerdere doelgroepen. Korte termijn wordt verwezen naar de ladderonderbouw in bijlage 3. Het plan voldoet daarmee aan de volkshuisvestelijke kaders van de gemeente Bronckhorst.

4.4 Economisch

Overheden zijn verplicht om de kosten te verhalen. Het afsluiten van een overeenkomst tussen de initiatiefnemer van de bouwactiviteit en het bevoegd gezag heeft daarbij de voorkeur. Als het niet mogelijk is een overeenkomst af te sluiten, is de publiekrechtelijke weg verplicht. Dan verhaalt het bevoegd gezag de kosten op basis van de regels in een omgevingsplan, een omgevingsvergunning voor een buitenplanse omgevingsplanactiviteit of een projectbesluit.

Kostenverhaal geldt voor kostenverhaalplichtige activiteiten. Het Omgevingsbesluit bevat relevante regels over (verplicht) kostenverhaal (zie artikel 8.13 Ob voor aangewezen activiteiten waarvoor kostenverhaal verplicht is, artikel 8.14 Ob voor de mogelijkheden om af te zien van kostenverhaal en artikel 8.15 Ob voor de kostensoortenlijst). Pas nadat is betaald, is het toegestaan de activiteiten uit te voeren (zie artikel 13.12 Ow). Eén van de bouwactiviteiten waarvoor kosten verhaald worden is de bouw van een of meer gebouwen met een woonfunctie (zie artikel 8.13 aanhef en sub a Ob). Er zijn bij de inwerkingtreding van de Omgevingswet nog geen activiteiten vanwege gebruikswijzigingen aangewezen.

In dit geval is een overeenkomst gesloten tussen initiatiefnemer en de gemeente. Hierin is verzekerd dat het risico op nadeelcompensatie voor rekening van de initiatiefnemer komt. De gemeentelijke kosten zijn hier ook in opgenomen. Het kostenverhaal voor de gemeente is hiermee volledig verzekerd.

4.5 Maatschappelijk

Op het gebied van het voorzien in een concrete woningbehoefte levert het plan een maatschappelijke bijdrage. Bij het opstellen van de ruimtelijke visie en het stedenbouwkundig plan is daarnaast een uitgebreid participatietraject gevoerd. Participatie van omwonenden bij de totstandkoming van de ruimtelijke visie is gestart met een eerste avond op 14 november 2022 (kennismaking). Deze avond is gevolgd door een ingelaste avond over de locatiekeuze (19 december 2022). Daarna is in drie avonden in 2023 (27 maart, juni en 31 oktober) de ruimtelijke visie in overleg met omwonenden opgesteld. Van alle avonden is een verslag gemaakt. Deze verslagen zijn openbaar gemaakt via de website van de gemeente Bronckhorst.

Op 27 november 2024 is het eerste voorlopige stedenbouwkundig plan gepresenteerd. Inwoners, directe betrokkenen, woningcorporaties en de ontwikkelaars waren hierbij aanwezig. De uitkomsten zijn verwerkt in een 2e versie van het stedenbouwkundig plan, die op 4 juni 2025 is gepresenteerd aan een belanghebbenden en belangstellenden. De verslagen van deze bijeenkomsten, alsmede het vervolg van het gehele traject, zijn te vinden op de site van Hiddinks Weide, waarmee open en transparant wordt gedeeld hoe de participatie is vormgegeven en hoe er met de opbrengsten is omgegaan om te komen tot een optimale invulling van het plangebied.

4.6 Overleg en inspraak

4.6.1 Overleg

De omgevingsplanwijziging is voorgelegd aan de relevante overlegpartners. In dit geval betreffen dit onder andere de provincie Gelderland, het waterschap Rijn en IJssel en de VNOG. Het waterschap is betrokken bij het opstellen van de uitgangspunten en maatregelen zoals deze in het waterhuishoudkundig plan worden opgesteld. Hiervoor wordt verwezen naar paragraaf 4.2.9.

4.6.2 Inspraak

Dit wijzigingsbesluit wordt voor een periode van zes weken als ontwerp ter inzage gelegd. Wanneer in deze periode zienswijzen worden ingediend, wordt daar in deze paragraaf verslag van gedaan.

4.7 Eindconclusie

Op basis van de toetsing aan het relevante beleid en de verschillende aspecten van de fysieke leefomgeving wordt geconcludeerd dat er met voorliggende ontwikkeling sprake is van een evenwichtige toedeling van functies aan locaties.

5 Juridische aspecten planonderdeel

5.1 Inleiding

In deze paragraaf komen de juridische aspecten aan bod die betrekking hebben op de functies die voorkomen voor dit plan. De regels voor Hiddinks Weide worden toegevoegd aan hoofdstuk 21 van het omgevingsplan van de gemeente Bronckhorst. Dit hoofdstuk bevat regels die nodig zijn voor gewenste ontwikkelingen omdat deze ontwikkelingen in strijd zijn met het tijdelijk deel van het omgevingsplan.

5.2 Gebruiken van de fysieke leefomgeving

Agrarisch en Agrarisch met waarden – Landschap

Enkele agrarische gronden ten noorden en ten westen van het plangebied zijn in deze herziening meegenomen. Binnen dit gebied wordt juridisch geborgd dat het verboden is om de gronden te gebruiken tuinbouw met open grondteelt, fruitteelt en/of bomenkwekerijen waarbij bestrijdingsmiddelen worden ingezet. Overig agrarisch gebruik blijft conform de huidige situatie toegestaan. De mogelijkheden voor het solarpark zijn conform de geldende planologische situatie opgenomen.

Groen

De gronden rondom de woningen en de infrastructuur zijn voorzien van de functie 'Groen'. Deze gronden mogen hoofdzakelijk worden gebruikt voor groenvoorzieningen, water en speelvoorzieningen.

Tuin

De gronden ten oosten van de woonfunctie aan de Regelinklaan 1 zijn voorzien van de functie 'Tuin'. Deze gronden mogen worden gebruikt voor tuinen ten dienste van de aangrenzende functie 'Wonen'.

Verkeer

De wegen rondom de woonpercelen zijn voorzien van de functie 'Verkeer'. Deze gronden mogen worden gebruikt voor voorzieningen als wegen, voet- en fietspaden, parkeervoorzieningen en groenvoorzieningen.

Wonen

De te realiseren woningen worden voorzien van de functie 'Wonen'. Deze functie wordt tevens toegekend aan het perceel aan de Regelinklaan 1. Binnen deze functie mogen gronden onder andere worden gebruikt voor woondoeleinden en aan huis verbonden beroep of aan huis verboden bedrijven en bed & breakfast. Het perceel aan de Regelinklaan 1 is tevens deels voorzien van een locatie 'Transportbedrijf Regelinklaan 1 Hengelo'. Binnen dit werkingsgebied is het toegestaan om één vrachtwagen te stallen ten behoeve van de activiteiten van het ter plaatse gevestigde transportbedrijf.

In de regels zijn een aantal voorwaardelijke verplichtingen opgenomen voor het uitvoeren van de nadere ecologische onderzoek en voor het uitvoeren van het nader bodemonderzoek.

5.3 Bouwen

In de bouwregels zijn de regels opgenomen voor het bouwen van hoofdgebouwen, bijbehorende bouwwerken en bouwwerken, geen gebouwen en overkapping zijnde. Hoofdgebouwen mogen uitsluitend worden gebouwd binnen de gronden met de functie 'Wonen'. De woningen dienen te worden gerealiseerd in het opgenomen bouwvlak. De te realiseren woningen zijn voorzien van een maximale bouwhoogte van 11,5 meter. Ook is er, met uitzondering van het appartementencomplex, een goothoogte opgenomen van 6,5 meter.

Verder is een maximum aantal wooneenheden van 205 woningen vastgelegd ter plaatse van de nieuw te bouwen woningen. Deze 205 woningen worden conform de volgende verdeling gerealiseerd:

- 28% sociale huurwoningen;
- 32% betaalbare woningen, waarvan 10% van het totaal programma goedkope woningen;
- 40% vrije sectorwoningen.

Voor de te realiseren woningtypes is vastgelegd dat woningen aaneengebouwd of twee-aaneen worden gebouwd. De locatie van het appartementencomplex is vastgelegd middels de bouwaanduiding 'gestapeld';



hier mogen uitsluitend gestapelde woningen worden gebouwd. Vier plaatsen in het plangebied maken onderdeel uit van de locatie 'specifieke bouwaanduiding': hier worden woningen vrijstaand of twee-aaneen gebouwd. Ter plaatse van de locatie 'aaneengebouwd' mogen woningen ten slotte uitsluitend aaneengebouwd worden gebouwd.

I Overzicht Documentenbijlagen

<i>Stedenbouwkundig plan</i>	/joinid/pubdata/gm1876202679c35b37b45d407a94a8c189f57aac8/hid@20260507;11401533
<i>Beeldkwaliteitsplan</i>	/joinid/pubdata/gm187620266ca0ead1bd1fcb4951882e9aa414cea8dd/hid@20260507;11401533
<i>Notitie ladder voor duurzame verstedelijking</i>	/joinid/pubdata/gm18762026aa551d9f6b844e229acfa2c247c26b2a/hid@20260507;11401533
<i>Aanmeldnotitie plan m.e.r.-beoordeling</i>	/joinid/pubdata/gm1876202620374587b574f41bb5ec2f1127049e10/hid@20260507;11401533
<i>Bodemonderzoeken</i>	/joinid/pubdata/gm187620269c1f70342a84a1fb8edbed1246abb47/hid@20260507;11401533
<i>Akoestisch onderzoek indirecte effecten</i>	/joinid/pubdata/gm18762026d02b8d042c9d4eafbc3fdac774cb07ohid@20260507;11401533
<i>Waterhuishoudkundig plan</i>	/joinid/pubdata/gm18762026337b4e49a1484274889fa2e90a0356b/hid@20260507;11401533
<i>Quickscan klimaatadaptatie</i>	/joinid/pubdata/gm18762026ecad5f80c6447ed912c90539f22fa7/hid@20260507;11401533
<i>Archeologisch onderzoek</i>	/joinid/pubdata/gm187620260025b521da2a4556b33f79ef08ec413/hid@20260507;11401533
<i>Analyse cultuurhistorische waarden</i>	/joinid/pubdata/gm187620263b29ec365dad4d1bb8ebcd224c1d19fa/hid@20260507;11401533
<i>Onderzoek stikstofdepositie</i>	/joinid/pubdata/gm18762026f97ef125b00fcd48a7e3052398042dd6/hid@20260507;11401533
<i>Onderzoek soortenbescherming</i>	/joinid/pubdata/gm187620267a00a66009c54982bfa0aed3e5556/hid@20260507;11401533
<i>Parkeeronderbouwing Hiddinks Weide</i>	/joinid/pubdata/gm187620263f5e35ac7adb4198dbdcaacde683450/hid@20260507;11401533
<i>Verkeerskundig onderzoek</i>	/joinid/pubdata/gm187620261b01efac016745cd83be19a0f00311c1/hid@20260507;11401533