

Gemeente Emmen – Verzamelverkeersbesluit – instellen laadplaatsen voor elektrische voertuigen op zeven verschillende locaties (Hagedoorn, Veenkampenweg, De Welhaak, Kwartel, Middenweg OZ, Postweg en Veltmanlaan).

Burgemeester en Wethouders van Emmen,
Zaak: 138521-2026

Gelet op:

- de bepalingen in de Wegenverkeerswet 1994, het Reglement Verkeersregels en Verkeerstekens 1990 (RVV1990), het Besluit Administratieve Bepalingen inzake het Wegverkeer (BABW) en de Algemene wet bestuursrecht;
- het Mandaatverzamelbesluit gemeente Emmen 2026;

Overwegende:

- we nemen een verkeersbesluit voor de plaatsing of verwijdering van de in artikel 12 van het BABW genoemde verkeerstekens (artikel 15, eerste lid, van de Wegenverkeerswet 1994);
- dit verkeersbesluit maken we bekend in het Gemeenteblad (artikel 26 BABW);
- de gemeente Emmen beheert de wegen waar dit besluit over gaat.
- het is verboden om te parkeren op een andere wijze of met een ander doel dan op het verkeersbord of onderbord is aangegeven (artikel 24 RVV1990).
- onder elektrisch vervoer en elektrische voertuigen wordt in dit besluit verstaan auto's die aangedreven worden door een elektromotor en minimaal 50 km elektrisch kunnen rijden op één acculading of een accucapaciteit van 9kWh hebben.

Uit het oogpunt van:

- het bevorderen van een doelmatig of zuinig energiegebruik;
- het voorkomen of beperken van door het verkeer veroorzaakte overlast, hinder of schade alsmede de gevolgen voor het milieu, bedoeld in de Wet milieubeheer;
- het in stand houden van de weg en het waarborgen van de bruikbaarheid daarvan.

Is het gewenst om

Laadpalen te plaatsen voor het creëren van een dekkend laadnetwerk in de gemeente Emmen, en het gebruik van deze laadpalen maximaliseren.

Motivering

In 2050 is alle vervoer emissieloos. Dat hebben we afgesproken in het klimaatakkoord. In 2030 verwachten we bijna 2 miljoen elektrische auto's op de Nederlandse wegen. Elektrische auto's moeten worden opgeladen. Daarom mag laadinfrastructuur geen belemmering vormen voor de uitrol van elektrisch rijden. Openbare laadpalen staan veelal op gemeentegrond waardoor de gemeentes, en dus ook de gemeente Emmen, een belangrijke rol spelen in de uitrol van openbare infrastructuur.

Laadpaalkaart

Er is een digitale laadpaalkaart opgesteld met daarop mogelijke locaties voor openbare laadpalen. Het uitgangspunt van deze laadpaalkaart is om te komen tot een goede spreiding en een dekkend netwerk, zodat het aanbod van openbare laadpalen mee kan groeien met de toenemende vraag. De locaties op de laadpaalkaart zijn neutraal gekozen, waarbij rekening is gehouden met de volgende criteria:

- De laadpaal wordt geplaatst bij openbare parkeerplaatsen;
- De laadpaal wordt dichtbij het Nederlandse distributienetwerk geplaatst. Zo houden we de aanlegkosten laag en kunnen veel laadpalen gratis worden geplaatst;
- Bij de laadpaal kunnen twee auto's gelijktijdig laden. De laadpaal wordt bij voorkeur bij de uiterste parkeervakken in een rij geplaatst. Dit is voor iedereen het meest duidelijk.

Beide parkeerplaatsen bij de laadpaal worden voor het laden gereserveerd. Er mogen dan geen auto's worden geparkeerd die worden aangedreven door een brandstofmotor. Dit maximaliseert het gebruik van de locatie en stimuleert om ook elektrisch te rijden.

Aanvraag door concessiehouder

Naast de gemeente kan ook concessiehouder Equans (de partij die laadpalen plaatst) een aanvraag indienen voor het bijplaatsen van een laadpaal. Het gaat dan om datagestuurde aanvragen. Dit betekent dat een laadpaal zo goed wordt gebruikt dat het nodig is om in de buurt een extra laadpaal bij te plaatsen. Het gaat om de volgende locaties:

- Hagedoorn 4 te Emmen (ter aanvulling op de laadpaal nabij Duinlaan 1). Gekozen is voor een locatie nabij vanwege de centrale ligging in de buurt en de aanwezigheid van veel parkeerplaatsen;
- Veenkampenweg 12 te Emmen (ter aanvulling op de laadpaal nabij Prinsenlaan 28). Gekozen is voor een plek elders in de buurt (betere buurtspreiding);
- De Welhaak 102 te Erica (ter aanvulling op de laadpaal nabij De Korrel 38). Gekozen is voor een plek elders in de buurt (betere buurtspreiding);
- Middenweg OZ 4 te Emmer-Compasuum (ter aanvulling op de laadpaal nabij Lange Kavel 50). De laadpaal staat bij het dorps huis. De gekozen locatie ligt centraler in het dorp en door de ligging nabij de hoofdweg makkelijker te bereiken;
- Kwartel 9 te Emmer-Compasuum (ter aanvulling op de laadpaal nabij de Kwartel 9). Overwogen is om de laadpaal elders in de buurt te plaatsen voor een betere spreiding maar een beter alternatief is niet beschikbaar;
- Postweg 138 te Barger-Compasuum (ter aanvulling op de laadpaal bij de sporthal). Gekozen is om bij te plaatsen op dezelfde locatie vanwege de centrale ligging in het dorp nabij voorzieningen en omdat er veel parkeerplaatsen zijn;
- Veltmanlaan 7 te Weiteveen (ter aanvulling op de laadpaal nabij Veltmanlaan 13). Gekozen is om bij te plaatsen in het centrum van Weiteveen waar veel parkeerplaatsen zijn.

Belangenafweging

Elektrische auto's dragen bij aan een schone lucht, minder uitstoot van CO₂ en minder geluidsoverlast. De transitie naar elektrisch en emissievrij rijden, draagt dan ook bij aan het voorkomen of beperken van door het verkeer veroorzaakte (negatieve) gevolgen voor het milieu. Onvoldoende beschikbaarheid van openbare laadvoorzieningen vormt een belemmering voor de snelle opmars van elektrisch vervoer in Nederland. Om elektrische voertuigen op te kunnen laden is het belangrijk dat er voldoende laadpalen beschikbaar zijn.

Daarentegen kan dit verkeersbesluit ook nadelige gevolgen met zich meebrengen. Bijvoorbeeld doordat het aantal beschikbare parkeerplaatsen in de directe omgeving van de aangewezen locatie afneemt voor niet-elektrische voertuigen, of voor voertuigen die niet hoeven op te laden. Hierdoor moeten bestuurders van die voertuigen mogelijk langer zoeken naar een vrije parkeerplaats, dan wel verder van een bestemming af parkeren.

Een toename van de parkeerdruk is geen reden om deze laadpalen niet te plaatsen. De parkeerdruk is op heel veel plekken in onze gemeente hoog. Als laadpalen alleen geplaatst kunnen worden op locaties waar de parkeerdruk laag is, dan kunnen we niet voldoende laadpalen plaatsen. Veelal kan de druk als gevolg van het wegvallen van twee algemene parkeerplaatsen over meerdere parkeervakken worden verdeeld.

Dat er mogelijk alternatieve locaties zijn waar de laadpaal kan worden geplaatst, maakt niet dat de gekozen locaties onrechtmatig zijn. Openbare parkeergelegenheden zijn en worden geen privé parkeergelegenheden. Er wordt daarom geen rekening gehouden met persoonlijke voorkeuren van elektrische rijders of van niet-elektrische rijders.

We begrijpen dat de verandering van parkeerplaatsen vervelend kan zijn. Maar het is nodig om aan het belang van het creëren van een elektrische oplaadstructuur doorslaggevend betekenis toe te kennen. Een besluit dat in het algemeen belang wordt genomen kan een individu negatief treffen. Maar de nadelige gevolgen van de te nemen verkeersmaatregelen zijn niet onevenredig in verhouding tot de met dit verkeersbesluit te dienen verkeersbelangen.

Gehoord

Overeenkomstig artikel 24 van het BABW is overleg gepleegd met de politiechef van de nationale politie van de regionale eenheid Noord-Nederland.

Besluit

Door plaatsing van het verkeersbord model E8c met het onderbord OB504, reserveren we twee parkeer-
vakken voor het opladen van elektrische voertuigen nabij de volgende adressen:

1. Emmermeer
Hagedoorn 4



2. Emmen-centrum
Veenkampenweg 12

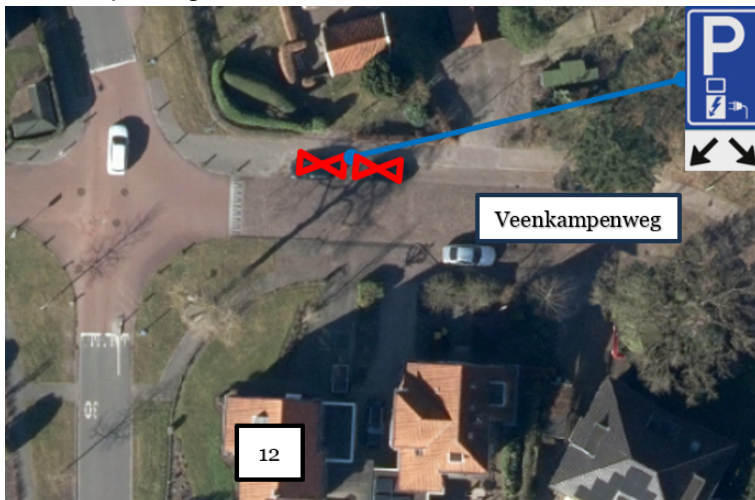

3. Erica
De Welhaak 102



4. Emmer-Compascuum
Middenweg OZ 4

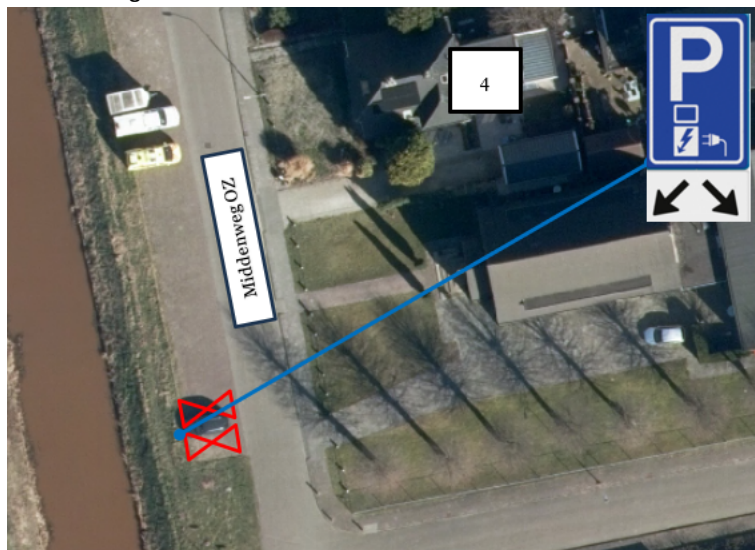

5. Kwartel 9

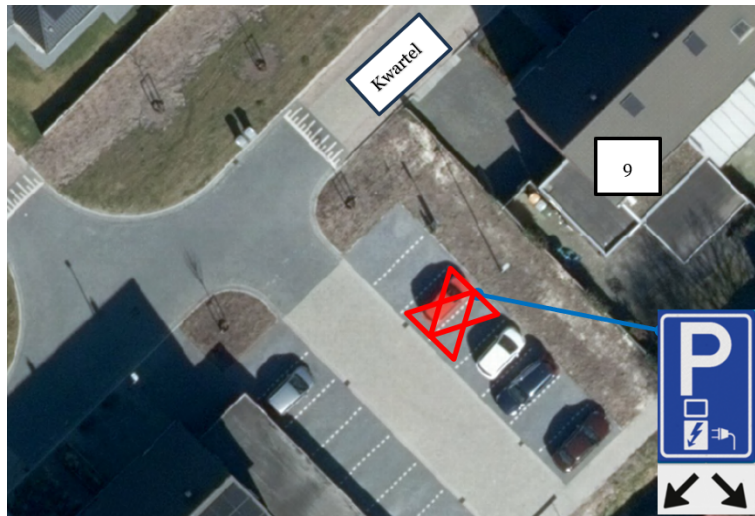

6. Barger-Compascuum
Postweg 138

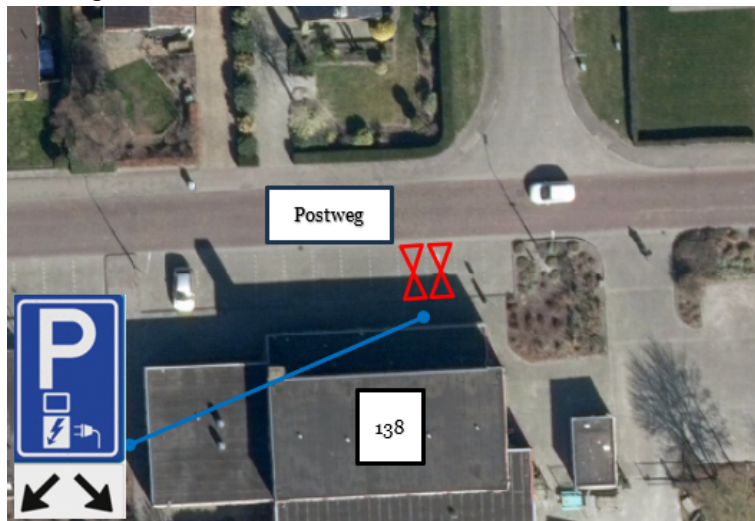

7. Weiteveen
Veltmanlaan 7

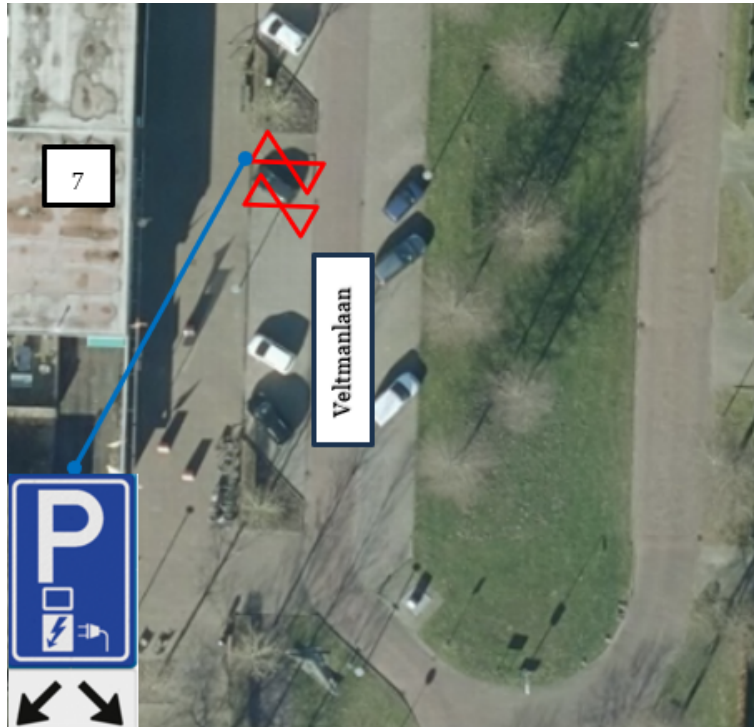

*Emmen, 5 mei 2026
Burgemeester en wethouders van Emmen,
namens dezen,
de teamleider van team Projecten Openbare Ruimte
V. Fennis*

Ter inzage

Het verkeersbesluit is voor iedereen in te zien bij het Klant Contact Centrum van de gemeente Emmen voor een periode van zes weken na bekendmaking. Voor meer informatie over het besluit kunt u contact opnemen met mevr. T. van der Veen via telefoonnummer 14 0591.

Bezwaar

Bent u het niet eens met dit besluit? Dan kunt u een bezwaarschrift sturen naar:

College van burgemeester en wethouders van Emmen

t.a.v. Team Projecten Openbare Ruimte

Postbus 30.001

7800 RA EMMEN

Naast schriftelijk bezwaar is ook digitaal bezwaar mogelijk via www.gemeente.emmen.nl

Zorg ervoor dat u het bezwaarschrift verstuurt binnen zes weken na de datum van bekendmaking van dit besluit. Als u het bezwaarschrift te laat indient, kan het niet ontvankelijk worden verklaard. Dit betekent dat er niet wordt gekeken naar de inhoud van uw bezwaar.

Ondanks een ingediend bezwaar mag de gemeente het besluit uitvoeren. Wilt u dit voorkomen? Vraag dan om een voorlopige voorziening bij de bestuursrechter van de rechtbank Noord-Nederland in Groningen. Voor meer informatie zie www.rechtspraak.nl of bel 088 - 361 13 37.