

AANWIJZEN PARKEERPLAATSEN VOOR HET OPLADEN VAN ELEKTRISCHE VOERTUIGEN HAASJESWEG TE BURGH-HAAMSTEDE

(Verkeersbesluit gemeente Schouwen-Duiveland)

Ons kenmerk: 2026032502

College van burgemeester en wethouders van de gemeente Schouwen-Duiveland,

Gelet op

- Artikel 18, eerste lid, onder d van de Wegenverkeerswet 1994 (hierna: WVV1994) zijn burgemeester en wethouders bevoegd tot het nemen van verkeersbesluiten in de gemeente Schouwen-Duiveland.
- Artikel 15, eerste lid, van de WVV1994 moet een verkeersbesluit worden genomen voor de plaatsing of verwijdering van de in artikel 12 van het Besluit administratieve bepalingen inzake wegverkeer (hierna: BABW) genoemde verkeerstekens, alsmede voor onderborden voor zover daardoor een gebod of verbod ontstaat of dit wordt gewijzigd.
- Artikel 15, tweede lid, van de WVV1994 moet een verkeersbesluit worden genomen voor maatregelen op of aan de weg tot wijziging van de inrichting van de weg of het aanbrengen of verwijderen van voorzieningen ter regeling van het verkeer, indien de maatregelen leiden tot een beperking of uitbreiding van het aantal categorieën weggebruikers dat van een weg of weggedeelte gebruik kan maken.

Grondslag

Overeenkomstig artikel 2, lid 1, sub a t/m d, van de WVV1994 en artikel 21 van het BABW op de bovengenoemde weg maatregelen dienen te worden genomen met als doel:

- het verzekeren van de veiligheid op de weg;
- het beschermen van weggebruikers en passagiers;
- het in stand houden van de weg en het waarborgen van de bruikbaarheid daarvan;
- het zoveel mogelijk waarborgen van de vrijheid van het verkeer.

Voorts artikel 2, lid 3, sub a, van de WVV1994:

- het bevorderen van een doelmatig of zuinig energiegebruik.

Op basis van bovenstaande overweging en met inachtneming van:

- uitvoeringsvoorschriften BABW inzake verkeerstekens;
- de Algemene wet bestuursrecht (hierna: Awb);
- het mandaatbesluit van de gemeente Schouwen-Duiveland zijn wij bevoegd dit besluit te nemen.

Overwegende dat

- de in dit verkeersbesluit genoemde weg in eigendom, beheer en onderhoud is van de gemeente Schouwen-Duiveland;
- de in dit verkeersbesluit genoemde weg binnen de bebouwde kom ligt van Burgh-Haamstede;
- de Haasjesweg een erftoegangsweg is waar een maximumsnelheid geldt van 30 km/h;
- in de Haasjesweg parkeren mogelijk is voor vooral bewoners en bezoekers;
- elektrisch rijden zowel positieve effecten op het klimaat als op de luchtkwaliteit heeft waarmee het doelmatig en/of zuinig energiegebruik wordt bevorderd;
- de gemeente Goeree-Overflakkee met dit verkeersbesluit invulling geeft aan de doelstellingen en vereisten zoals opgenomen in de Nationale Agenda Laadinfrastructuur (NAL) en Regionale Agenda Laadinfrastructuur (RAL);
- met de nieuwe oplaadlocatie voorzien wordt in een oplaadmogelijkheid waardoor het gebruik van elektrische voertuigen wordt gestimuleerd, gefaciliteerd en gewaarborgd;
- door de opmars van het bezit en gebruik van elektrische voertuigen is het gewenst om het aantal oplaadlocaties op strategische punten te vergroten;
- het op basis van behoefte gewenst is om op deze locatie twee (extra) parkeervakken aan te wijzen als parkeerplaats voor het uitsluitend opladen van elektrische voertuigen;
- de parkeervakken aangewezen worden in de Haasjesweg, in de langspaarvakken, nabij de reeds geplaatste laadpaal tegenover de woning met huisnummer 8 te Burgh-Haamstede, omdat dit strategisch gezien de meest geschikt locatie is om in te richten als oplaadlocatie voor elektrische voertuigen;

- 'de meest geschikte locatie' is beoordeeld aan de hand van het GIS-analysemodel van de markt-partij die voor gemeente Goeree-Overflakkee oplaadvoorzieningen plaatst zodat meerdere gebruikers van elektrische auto's gebruik kunnen maken van de hier aangewezen locatie;
- het de eigenaar of houder van een elektrische auto is toegestaan deze auto te parkeren op door het college gereserveerde parkeerplaatsen voor het opladen van een elektrische auto, indien de auto wordt aangesloten én geladen aan het oplaadpunt van de parkeerplaats;
- niet aansluiten en/ of niet laden van elektrische voertuigen op de aangewezen oplaadparkeerplaatsen strafbaar is;
- voertuigen met enkel een verbrandingsmotor niet meer op deze parkeerplaatsen mogen parkeren en dit strafbaar is;
- met deze verkeersmaatregel wordt gezorgd voor het verzekeren van de veiligheid op de weg alsmede het beschermen van de weggebruikers en passagiers;
- met deze verkeersmaatregel de wegen zoveel mogelijk in stand worden gehouden en de bruikbaarheid en de veiligheid wordt gewaarborgd;
- het treffen van een of meerdere verkeersmaatregelen een normale maatschappelijke ontwikkeling is waarmee eenieder kan worden geconfronteerd en waarvan de nadelige gevolgen in beginsel voor rekening van de betrokkenen te blijven;
- er geen aanwijzingen zijn dat er sprake is van belangen die strijdig zijn met de gewenste verkeersmaatregelen, in die mate dat gesproken kan worden van onevenredigheid als bedoeld in artikel 3:4, lid 2, van de Algemene wet bestuursrecht.

Mede gelet op

Gelet op artikel 24 van het BABW is overleg gepleegd met de politie inzake de handhaafbaarheid.

Gelet op artikel 26 van het BABW wordt dit besluit bekendgemaakt door op de in de artikelen 5 onderscheidenlijk 6 van de Bekendmakingswet bepaalde wijze.

Besluit

Op grond van vorenstaande overwegingen besluiten:

1. tot het aanwijzen van twee parkeerplaatsen bedoeld voor het uitsluitend opladen van elektrische voertuigen in de Haasjesweg, in de langspaarvakken, nabij de reeds geplaatste laadpaal tegenover de woning met huisnummer 8 te Burgh-Haamstede, door het plaatsen van verkeersbord E08c met onderbord OB504 conform model van bijlage I van het Reglement Verkeersregels en Verkeerstekens 1990;
2. de verkeersmaatregelen vast te hebben gelegd op bijbehorende bijlage met zaaknummer: 2026032502 d.d.: 15-04-2026.

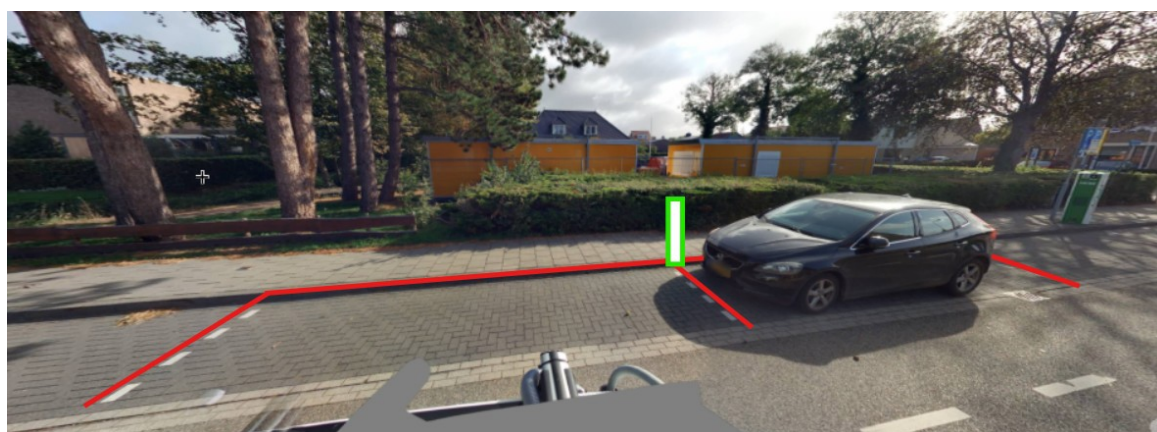

Afbeeldingen behorende bij verkeersbesluit met kenmerk 2026032502 d.d. 15-04-2026

Aldus besloten te Zierikzee, 15-04-2026

Namens burgemeester en wethouders van de gemeente Schouwen-Duiveland,

S. Stout
Teammanager Ingenieursbureau

Rechtsbescherming

Bent u het niet eens met deze beslissing? Dan bestaat de mogelijkheid om een bezwaar in te dienen. U kunt digitaal een bezwaar indienen via onze website www.schouwen-duiveland.nl. Door het correct invullen van het webformulier bevat het bezwaar automatisch de benodigde gegevens.

U kunt ook schriftelijk een bezwaar indienen. Het bezwaar dient u te richten aan: Het college van burgemeester en wethouders van Schouwen-Duiveland, Postbus 5555, 4300 JA Zierikzee. Het bezwaarschrift moet uw naam en adres bevatten, duidelijk maken tegen welk besluit u bezwaar maakt en gemotiveerd, gedateerd en ondertekend zijn.

Degene die tegen een beschikking bezwaar heeft gemaakt, kan tevens een verzoek doen tot het treffen van een voorlopige voorziening (schorsing). Het verzoek tot het treffen van een voorlopige voorziening moet gericht worden aan de Voorzieningenrechter van de Rechtbank Zeeland-West-Brabant te Breda, Team Bestuursrecht, Postbus 90006, 4800 PA Breda. Voor een dergelijk verzoek is griffierecht verschuldigd.

U kunt ook langs digitale weg het verzoekschrift indienen bij de rechtbank via <http://loket.rechtbank.nl/bestuursrecht>. Daarvoor moet u wel beschikken over een elektronische handtekening (DigiD). Voor de precieze voorwaarden verwijzen wij u naar de genoemde site.

Voor verdere informatie en eventueel bezwaar kunt u terecht op onze website: <https://www.schouwen-duiveland.nl/bestuur-en-organisatie/gemeenterubriek>