

## Verkeersbesluit gereserveerde parkeerplaatsen voor opladen elektrische voertuigen P.C. Boutensstraat nabij no.24 te Haarlem

Nr. 2026-107704

Burgemeester en wethouders van de gemeente Haarlem,

gelet op de Wegenwet, de Wegenverkeerswet 1994 (hierna: WVV 1994), het Reglement Verkeersregels en Verkeerstekens 1990 (hierna: RVV 1990), het Besluit Administratieve Bepalingen inzake het Wegverkeer (hierna: BABW) en de Uitvoeringsvoorschriften van het Besluit Administratieve Bepalingen inzake het Wegverkeer (hierna: Uitvoeringsvoorschriften BABW).

*Overwegende:*

dat de P.C. Boutensstraat gelegen is binnen de bebouwde kom van Haarlem;

dat de P.C. Boutensstraat in beheer is bij de gemeente Haarlem;

dat de P.C. Boutensstraat een weg is als bedoeld in artikel 18, lid 1 onder d van de WVV 1994;

dat gelet op bovengenoemd artikel het college van burgemeester en wethouders van Haarlem bevoegd is verkeersbesluiten te nemen voor deze wegen;

dat de bevoegdheid voor het nemen van verkeersbesluiten door het college van burgemeester en wethouders van Haarlem is gemandateerd aan het afdelingsmanager Beheer en Beleid Openbare Ruimte, waarbij ondermandaat is verleend aan de Teammanager bereikbaarheid;

dat de gemeentelijke wegcategorisering van Haarlem op 25 april 2024 door de gemeenteraad is vastgesteld in de Beleidsnotitie Afweging 30km/u;

dat deze categorisering aansluit op de categorisering, zoals bedoeld in het landelijke beleid Duurzaam Veilig;

dat de P.C. Boutensstraat gecategoriseerd is als gebiedsontsluitingsweg binnen de bebouwde kom met een maximumsnelheid van 30 km/u (GOW30);

dat deze wegcategorie naast een verblijfsfunctie ook een verkeersfunctie heeft, waardoor dit type weg zowel gebruikt wordt voor het uitwisselen van verkeersdeelnemers als door verkeersdeelnemers met een bestemming elders;

dat elektrisch aangedreven auto's in opkomst zijn en er in Nederland begin 2025 ruim 1,6 miljoen elektrische en hybride personenauto's zijn geregistreerd;

dat Metropoolregio Amsterdam – elektrische (MRA-e) een concessie heeft aanbesteed en gegund waarbij een derde partij laadpalen realiseert, exploiteert en beheert;

dat de gemeente Haarlem zich heeft aangesloten bij het initiatief MRA-e;

dat de laadpalen voor de volgende doelgroepen zijn bestemd:

- Bezoekers aan de stadswijken
- Bewoners van de stadswijken
- Werknemers van bedrijven gevestigd in de stadswijken

dat de gemeente Haarlem zich ten doel heeft gesteld om in 2030 een klimaatneutrale en duurzame gemeente te zijn;

dat de gemeente Haarlem het realiseren van een schoon wagenpark opgenomen heeft als maatregel om aan de Europese normen op het gebied van luchtkwaliteit te voldoen;

dat de gemeente Haarlem in het kader van bovengenoemd beleid elektrisch rijden wil stimuleren door een openbaar netwerk van oplaadpalen te realiseren;

dat de gemeente Haarlem een overeenkomst is aangegaan met MRA-e om in Haarlem laadpalen te plaatsen;

dat een netwerk ontstaat door het aanwijzen en aanleggen van laadpalen voor elektrische voertuigen in de gemeente Haarlem op basis van ingekomen aanvragen;

dat de gemeente Haarlem voor het beoordelen van de ingekomen aanvragen gebruik maakt van de vastgestelde 'beleidsregel plaatsen van laadpalen Haarlem';

dat in deze beleidsregel meerdere toetsingscriteria zijn opgenomen op basis waarvan ingekomen aanvragen worden beoordeeld;

dat de gemeente Haarlem meerdere aanvragen heeft ontvangen om openbare laadpunten te realiseren;

dat binnen een straal van 300 meter rondom de adressen van de aanvragers twee laadpalen beschikbaar zijn, te weten: 1. Delftlaan 481, 2025 LZ Haarlem en 2. Van Moerkerkenstraat 48, 2025 MZ Haarlem;

dat in de afgelopen drie maanden laadpaal 1. een bezettingsgraad heeft van 64% en laadpaal 2. een bezettingsgraad heeft van 75%, (waarbij de norm is: minstens 50% gemiddeld van de afgelopen 3 maanden) en laadpaal 1. 43 unieke gebruikers kent en laadpaal 2. 24 unieke gebruikers kent;

dat gezien het relatief hoge gebruik van deze laadpaal het wenselijk is om in deze omgeving de oplaadcapaciteit uit te breiden, zodat meer elektrische voertuigen tegelijkertijd kunnen opladen;

dat op basis van de hiervoor genoemde beleidsregel en overwegingen een geschikte locatie is gevonden voor een laadvoorziening in de P.C. Boutensstraat nabij no.24;

dat de aanvragers op circa 94, 210, 210, 47, 180 & 160 meter loopafstand van de te plaatsen laadpaal wonen;

dat een laadpaal twee aansluitingen voor elektrische voertuigen kent;

dat om een optimale benutting van een openbare oplaadpunt te waarborgen en gezien het aantal aanvragen het wenselijk is om nabij het oplaadpunt een tweetal parkeerplaatsen te reserveren ten behoeve van het opladen van elektrische voertuigen;

dat dit gerealiseerd kan worden door middel van het plaatsen van het verkeersbord E8c 'parkeergelegenheid alleen bestemd voor het opladen van elektrische voertuigen' van bijlage 1 van het RVV 1990 met een onderbord dat aanduidt dat het verkeersbord van toepassing is op twee parkeervakken;

dat in het kader van herkenbaarheid de parkeervakken gemarkeerd worden en voorzien van een stekersymbool;

dat de twee parkeervakken alleen door elektrische voertuigen gebruikt kunnen worden en dat de hoeveelheid parkeerruimte in de wijk voor niet-elektrische voertuigen daardoor afneemt;

dat het exclusief parkeren voor elektrische auto's slechts is toegestaan met als doel de auto op te laden, zodat het oplaadpunt voor meerdere gebruikers beschikbaar is;

dat dit gebruik geregeld is in artikel 24, lid 1, sub d ten 2e van het RVV 1990, namelijk 'de bestuurder mag zijn voertuig niet parkeren op een parkeergelegenheid op een andere wijze of met een ander doel dan op het bord of op het onderbord is aangegeven';

dat het belang van het ontwikkelen van een openbaar oplaadnetwerk prevaleert boven het verlies aan parkeergelegenheid;

dat gelet op artikel 12 van het BABW voor het plaatsen van het verkeersbord E8c –met het betreffende onderbord– van bijlage 1 van het RVV 1990 een verkeersbesluit is vereist;

dat gelet op artikel 2 van de WVV 1994 de verkeersmaatregel strekt tot het in stand houden van de weg en het waarborgen van de bruikbaarheid daarvan;

dat gelet op artikel 2 van de WVV 1994 de verkeersmaatregel voorts strekt tot het voorkomen of beperken van door het verkeer veroorzaakte overlast, hinder of schade alsmede de gevolgen voor het milieu, bedoeld in de Wet milieubeheer;

dat gelet op artikel 2 van de WVV 1994 het zoveel mogelijk waarborgen van de vrijheid van het verkeer in het geding komt bij het treffen van deze verkeersmaatregel;

dat gelet op voorgaande overwegingen het zoveel mogelijk waarborgen van de vrijheid van het verkeer van ondergeschikt belang wordt geacht;

dat gelet op artikel 24 van het BABW overleg is gevoerd met de gemandateerde van de politie;

dat de politie heeft ingestemd met de hierna genoemde verkeersmaatregel, mits voldaan wordt aan het gestelde in het BABW en de daarbij behorende uitvoeringsvoorschriften.

*Het besluit:*

Het college van burgemeester en wethouders van Haarlem besluit:

- door middel van het plaatsen van het verkeersbord conform model E8c van bijlage 1 van het RVV 1990 met een onderbord OB504 met pijlen, waaruit blijkt dat het bord voor twee parkeerplaatsen van toepassing is – in de P.C. Boutensstraat nabij no.24, een tweetal parkeerplaatsen te reserveren die alleen bestemd zijn voor het opladen van elektrische voertuigen.
- Een en ander overeenkomstig in onderstaande situatieschetsen.

*Situatieschetsen:*

,

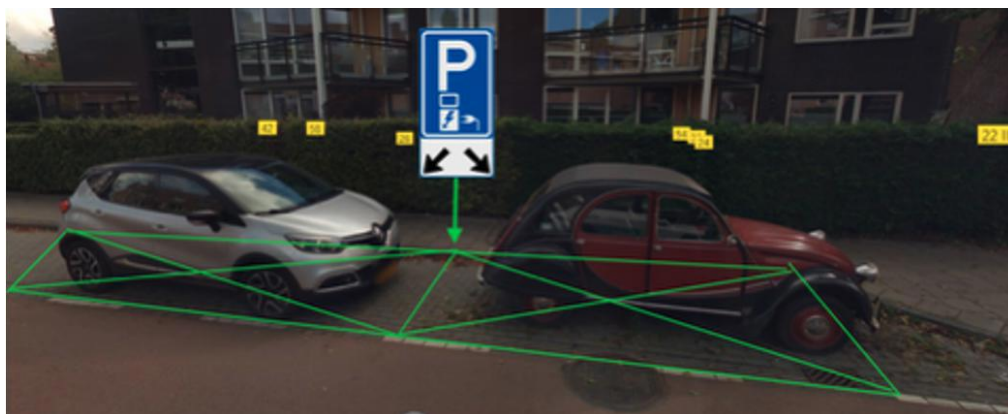
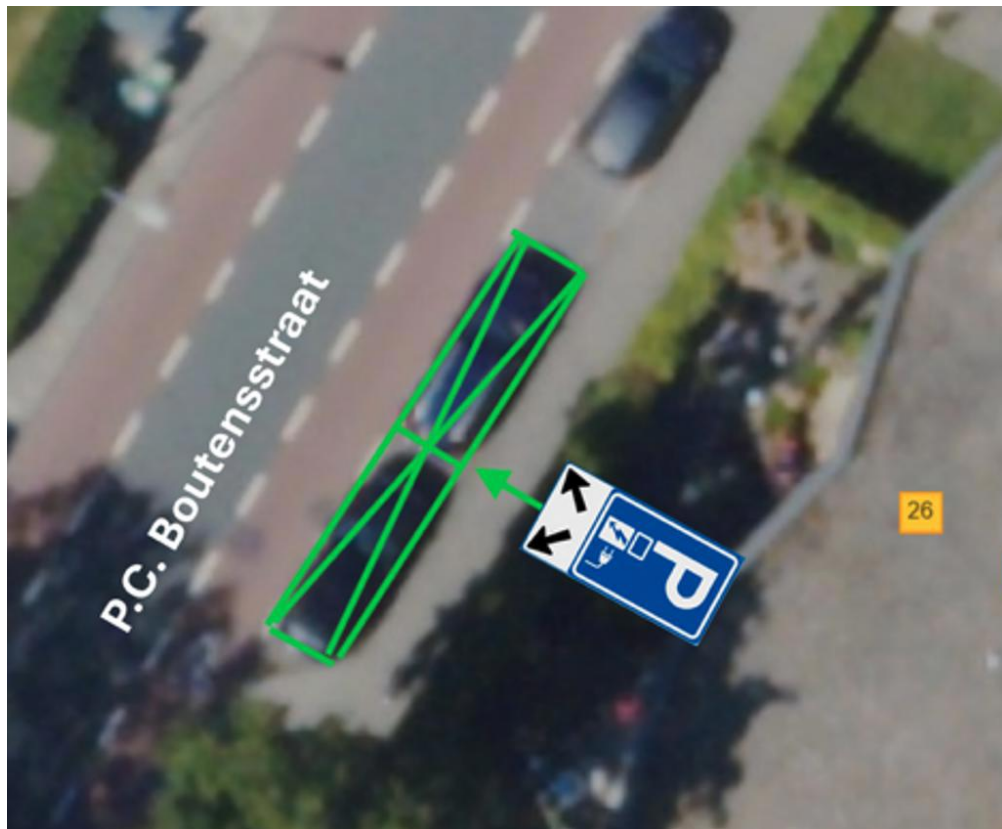

*Aldus vastgesteld op 16 maart 2026 te Haarlem*

*Namens het college van burgemeester en wethouders van Haarlem,  
Hellen Jennissen*

*Teammanager Bereikbaarheid, Afdeling Beheer en Beleid Openbare Ruimte*

Dit besluit treedt in werking na bekendmaking in het Gemeentebblad. Belanghebbenden kunnen binnen zes weken na publicatie van dit besluit in het Gemeentebblad bezwaar maken bij burgemeester en wethouders van Haarlem, Postbus 511, 2003 PB te Haarlem. Het bezwaarschrift moet de naam en het adres vermelden van degene die bezwaar maakt, zijn ondertekend en de datum vermelden waarop het is opgesteld. Daarnaast verzoeken wij u om ook uw telefoonnummer en/of e-mailadres te vermelden. Dit

maakt het makkelijker om contact met u op te nemen over uw bezwaarschrift. In het bezwaarschrift moet ook worden aangegeven tegen welk besluit bezwaar wordt gemaakt en waarom het bezwaar wordt gemaakt. Door het indienen van het bezwaarschrift wordt dit besluit niet opgeschort. Bij een spoedeisend belang kan degene die een bezwaarschrift heeft ingediend een voorlopige voorziening vragen aan de voorzieningenrechter van de rechtbank, sector bestuursrecht, postbus 1621, 2003 BR te Haarlem. Bij het indienen van een verzoek om voorlopige voorziening moeten griffierechten worden betaald.