

## Bijgewerkt verkeersbesluit 15990920: In de buurt van Messiaenplantsoen 5 veranderen twee parkeerplaatsen in twee parkeerplaatsen bedoeld voor het opladen van elektrische auto's

Steller: J. van Sluis  
Afdeling: Stadsruimte  
Nummer: 18892170  
Datum: 20-10-2025

In dit verkeersbesluit houden we rekening met:

- Wegenverkeerswet 1994
- Reglement Verkeersregels en Verkeerstekens 1990 (RVV 1990)
- Besluit Administratieve Bepalingen inzake het Wegverkeer (BABW)
- Algemene wet bestuursrecht (Awb)
- Plaatsingsregels Almere 2023

### Inleiding

Tijdens de uitvoering van Groot Onderhoud Muziekwijk fase 2 is een collectief verkeersbesluit genomen om in totaal tweeëntwintigparkeerplaatsen te veranderen in parkeerplaatsen bedoeld voor het opladen van elektrische auto's. Dit verkeersbesluit met nummer **15990920** is op **19-04-2023** gepubliceerd in het Gemeentebblad. Dit verkeersbesluit staat al vast. Ondertussen is het groot onderhoud afgerond en is er in de buurt van de **Messiaenplantsoen 5** een nieuwe laadpaal nodig.

De bestaande laadpaal op dit parkeerterrein wordt goed gebruikt door groot aantal verschillende gebruikers. Wij plaatsen daarom een snellaadpaal in plaats van een reguliere laadpaal. De gemeente Almere laat belanghebbenden graag nog een keer weten dat hier een laadpaal komt en publiceert daarom een bijgewerkt verkeersbesluit.

De gemeente Almere wil dat meer mensen overstappen naar schoon en duurzaam elektrisch vervoer. Elektrische auto's moeten opladen bij een laadpaal. Deze laadpalen plaatsen we op plekken waar ze nodig zijn. De laadpalen komen bij bestaande parkeerplaatsen. Hier zetten we een verkeersbord bij om te laten zien dat deze parkeerplaatsen bedoeld zijn voor het opladen van elektrische auto's.

In Almere staan al veel laadpalen. Er zijn nog maar weinig snellaadpalen. Dit zijn laadpalen waar sneller geladen kan worden. Elektrische auto's laden dan in kortere tijd op en staan minder lang bij de snellaadpaal.

Bij een gewone laadpaal duurt het vaak een halve dag om op te laden, bij een snellaadpaal meestal een uur.

Snellaadpalen zijn gewenst op plekken met veel bezoekers en waar vaak kort geparkeerd wordt. Dit zijn bijvoorbeeld parkeerplaatsen bij supermarkten, sportvelden of langs grote wegen. Door op te laden bij een snellaadpaal kan je sneller weer verder rijden met een volle accu. De gemeente Almere plaatst daarom niet alleen gewone laadpalen maar ook snellaadpalen.

Om te bepalen waar snellaadpalen gewenst zijn heeft de gemeente Almere onderzoek uitgevoerd. Op basis van dit onderzoek zijn er verwachtingen gemaakt en plekken bepaald waar snellaadpalen handig zijn. In de buurt van **Messiaenplantsoen 5, 1323LA Almere** is een snellaadpaal gewenst. In de buurt



van deze plek is een supermarkt, winkelcentrum en gezondheidscentrum waar veel bezoekers komen die kort parkeren.

Het is op deze plek handig om tijdens het parkeren snel de elektrische auto op te kunnen laden. We plaatsen hier daarom geen gewone laadpaal maar een snellaadpaal. Bij deze snellaadpaal kunnen twee auto's opladen. We veranderen bij deze snellaadpaal daarom twee parkeerplaatsen in twee parkeerplaatsen die bedoeld zijn voor het snel opladen van elektrische auto's.

### Regels voor laadpaalplekken

Bij het kiezen van een plek voor een snellaadpaal moeten we rekening houden met veel eisen en wensen. Deze eisen en wensen kunt u lezen in de Plaatsingsregels 2023. We noemen voor u de belangrijkste eisen uit de plaatsingsregels:

- Het moet mogelijk zijn dat de snellaadpaal op de juiste plek komt. Deze mag bijvoorbeeld niet op boomwortels, kabels en/of leidingen staan.
- Een snellaadpaal is groter dan een gewone laadpaal. Er moet daarom genoeg ruimte zijn voor de snellaadpaal om deze veilig te kunnen plaatsen.
- De snellaadpaal moet op een plek worden geplaatst waar al veel bezoekers komen die kort parkeren.
- De grond waarop de snellaadpaal komt is van de gemeente.

Het is moeilijk om een plek te vinden voor een snellaadpaal die aan alle eisen voldoet. Deze gekozen plek voor een snellaadpaal voldoet goed. Verder is het een verkeersveilige plek: Je kunt niet makkelijk tegen de snellaadpaal aanrijden, je kunt veilig in- en uitstappen en de snellaadpaal staat niet in de weg voor voetgangers.

### Het verkeersbesluit

Burgemeester en wethouders besluiten om in de buurt van **Messiaenplantsoen 5** twee parkeerplaatsen te veranderen in twee parkeerplaatsen bedoeld om elektrische auto's op te laden. Hieronder kunt u zien welke parkeerplaatsen straks bedoeld zijn voor het opladen van elektrische auto's.

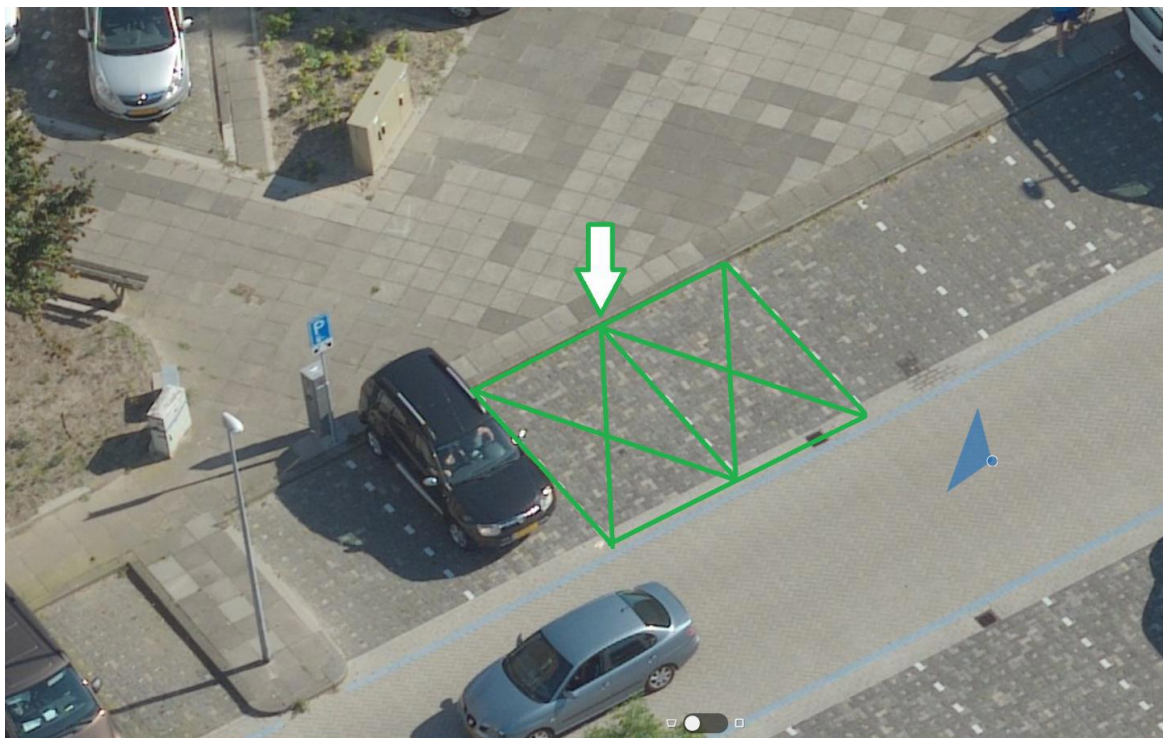

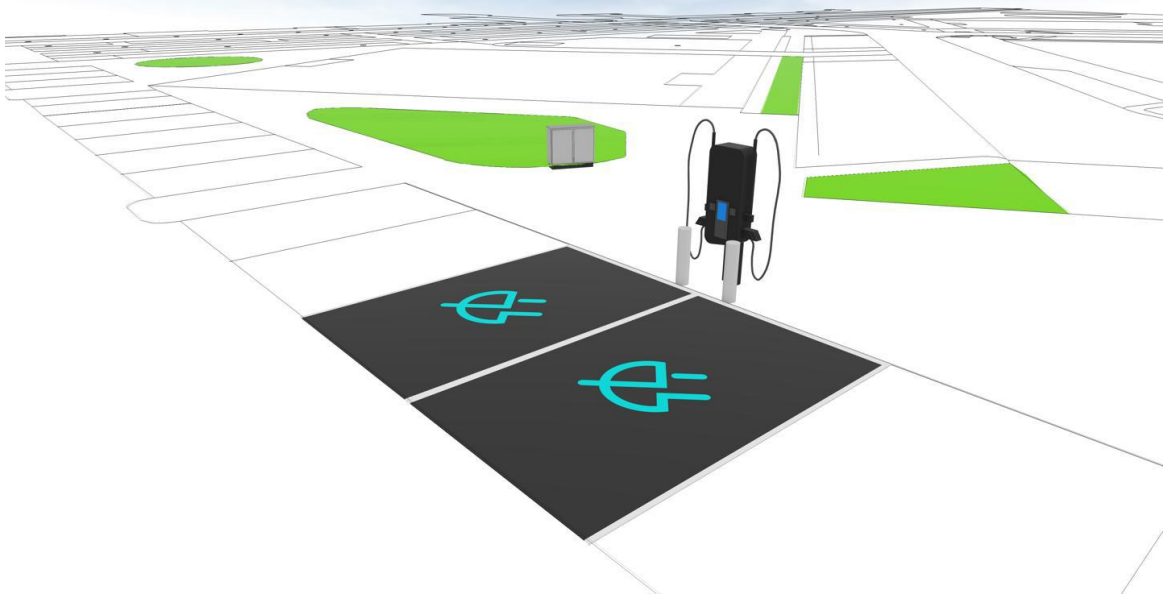
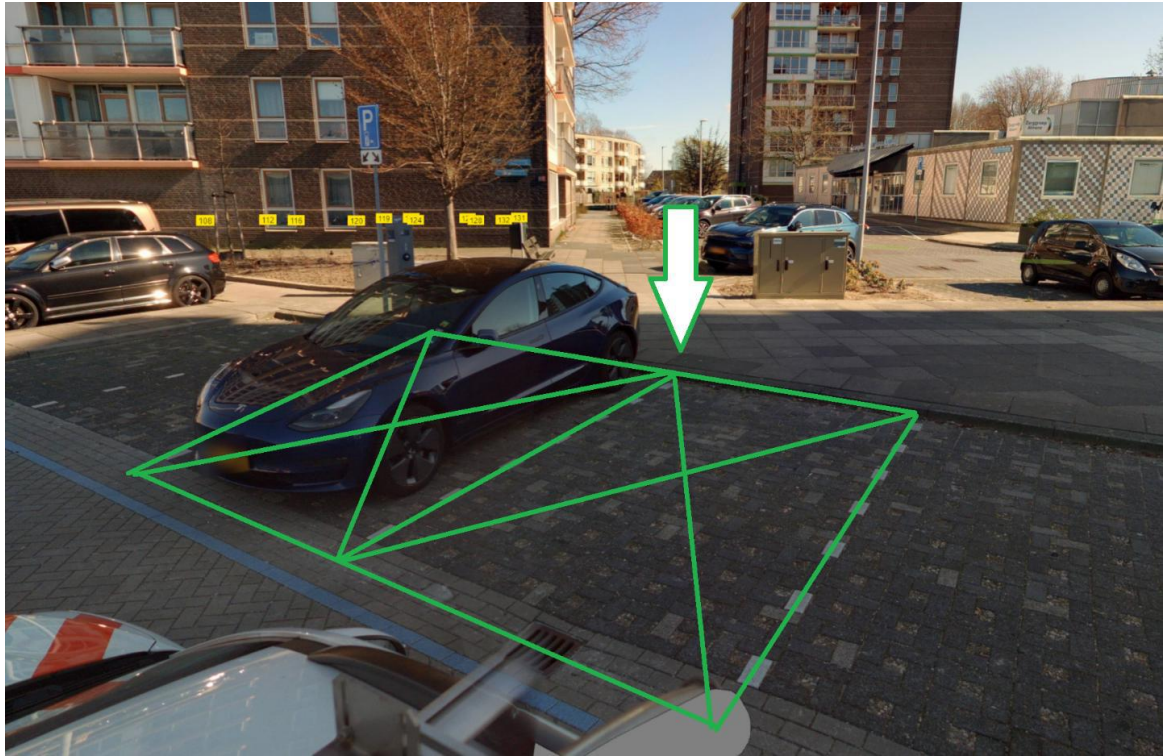

De parkeerplaatsen zijn alleen bedoeld voor het opladen van elektrische auto's. Daarom plaatsen we het verkeersbord E08c (dit staat in bijlage I van het RVV 1990). We plaatsen ook het verkeersbord OB504 daaronder. Dit is een bord met twee pijlen die wijzen naar de parkeerplaatsen.



### Waarom dit verkeersbesluit

Een verkeersbesluit is nodig omdat wij een verkeersbord bij de parkeerplaatsen zetten. Dit staat in artikel 12 van het Besluit administratieve bepalingen inzake het Wegverkeer (BABW) en in artikel 15, lid 1 van de Wegenverkeerswet 1994. Burgemeester en wethouders mogen dit verkeersbesluit nemen. Dit staat in artikel 18, lid 1 onder d van de Wegenverkeerswet 1994.

### Verkeerspolitie

De gemeente moet voor verkeersbesluiten overleggen met de verkeerspolitie. Dit staat in artikel 24 van het Besluit Administratieve Bepalingen van het Wegverkeer (BABW).

### Waar vindt u dit verkeersbesluit

Dit verkeersbesluit staat in het Gemeenteblad. U kunt dit opzoeken op [officielebekendmakingen.nl](http://officielebekendmakingen.nl) of via [almere.nl/laadpalen](http://almere.nl/laadpalen).

Almere,

Hoogachtend,

burgemeester en wethouders van Almere,

namens hen,

S. Wezenberg

Adviseur Infra & Mobiliteit, Team Stedelijke Beheer Systemen, Afdeling Stadsruimte



## Uitleg bezwaar

Hieronder leest u hoe u bezwaar kunt maken als u het niet eens bent met dit verkeersbesluit.

Het is goed om te weten dat sommige redenen **geen kans** of **bijna geen kans** maken als u bezwaar maakt. Dit blijkt uit de behandeling van bezwaren die de gemeente Almere eerder heeft ontvangen.

Het gaat bijvoorbeeld om de volgende redenen:

- De parkeerdruk in mijn straat is hoog.
- Er staan al laadpalen in de omgeving
- Ik parkeer altijd op de vakken die gereserveerd worden
- Er zijn nog geen elektrische auto's in de straat

Wilt u meer uitleg hierover voordat u bezwaar maakt? De punten hierboven leggen wij uit in hoofdstuk 6.5 Ongegronde bezwaargronden en argumenten van de Plaatsingsregels 2023.

## Bent u het niet eens met dit verkeersbesluit?

U kunt bezwaar maken binnen 6 weken na de datum van publicatie van dit verkeersbesluit. Deze datum vindt u bovenaan dit document.

Digitaal: e-formulier op [almere.nl/bezwaar](https://almere.nl/bezwaar) (DigiD/e-Herkenning nodig).

Per post: Gemeente Almere, t.a.v. Juridische zaken bezwaar en beroep, Postbus 200, 1300 AE, Almere.

Vergeet niet uw naam, adres, telefoonnummer, de datum van uw brief, de reden van uw bezwaar, het kenmerk van dit verkeersbesluit, of een kopie van het besluit, en uw handtekening mee te sturen

## Kunt u niet wachten ?

Als u bezwaar maakt, betekent dit niet dat het verkeersbesluit meteen niet meer geldt. Als u het verkeersbesluit heel snel wilt tegenhouden, kunt u de rechter vragen om een speciale, tijdelijke beslissing te nemen. Dit heet een 'voorlopige voorziening'.

- Digitaal: e-formulier 'Verzoek aan rechtbank om voorlopige voorziening bij bezwaarprocedure' op [rechtspraak.nl](https://rechtspraak.nl).
- Via de post: Rechtbank Midden-Nederland, sector Bestuursrecht, Postbus 16005, 3500 DA, Utrecht, onder vermelding van 'voorlopige voorzieningen'.

Een verzoek om een voorlopige voorziening kost geld.