

## Beleidsregel van het college van burgemeester en wethouders van de gemeente Tholen, houdende de vaststelling van VTH beleid inzake de uitvoering van omgevingstaken

Het college van burgemeester en wethouders van de gemeente Tholen;

overwegende:

- dat op 29 juni 2021 de Nota VTH Beleid Zeeland 2021 is vastgesteld door het college van burgemeester en wethouder van Tholen, waarmee beleidsregels zijn vastgesteld voor vergunningverlening, toezicht en handhaving in verband met de kwaliteitseisen in de Wet algemene bepalingen Omgevingsrecht en de komende Omgevingswet;
- dat in dit beleid wordt verwezen naar de LHS, de Landelijke Handhavingsstrategie, dat deze vervalt bij de inwerkingtreding van de Omgevingswet met ingang van 1 januari 2024. Vanaf dan geldt de LHSO: Landelijke Handhavingsstrategie Omgevingsrecht.
- dat het wenselijk is dat de delen A (algemene inleiding en uitgangspunten) en B (VTH-strategieën voor de onderdelen vergunningen, preventie, toezicht, sanctie en gedogen) van de Nota VTH Beleid Zeeland in verband met de inwerkingtreding van de Omgevingswet ook beleidsneutraal geüpdatet worden met de juiste terminologie van de Omgevingswet.

**Gelet op:**

Gelet op artikel 4:81 van de Algemene wet bestuursrecht en op het bepaalde in afdeling 13.2 (kwaliteitsbevordering en afstemming uitvoering en handhaving) zoals die na inwerkingtreding van de Omgevingswet komt te luiden;

**Besluit:**

**Artikel 1**

1. De Landelijke Handhavingsstrategie Omgevingsrecht (versie van 12 oktober 2022) wordt vastgesteld overeenkomstig bijlage 1 bij deze beleidsregel.
2. de gewijzigde delen A en B van VHT-beleid Zeeland als gevolg van de inwerkingtreding van de Omgevingswet vast te stellen overeenkomstig bijlage 2 bij deze beleidsregel.

**Artikel 2**

1. De oorspronkelijk op 29 juni 2021 vastgestelde onderdelen A en B van de nota VTH-Beleid Zeeland 2021 in te trekken

**Artikel 3**

Deze beleidsregel treedt in werking op het moment dat de Omgevingswet in werking treedt. Indien de bekendmaking in het publicatieblad van de gemeente geschiedt op een later tijdstip, dan treedt deze beleidsregel in werking op de dag na de dag van de bekendmaking.

**Artikel 4**

Deze beleidsregel wordt aangehaald als: Beleidsregel Handhavingsstrategie voor de uitvoering van omgevingstaken gemeente Tholen 2024.

*Tholen, 19 december 2023*

*Burgemeester en wethouders van Tholen,*

*De secretaris,  
w.g. J.K. Fraanje*

*De burgemeester  
w.g. M.L.P. Sijbers*

## **BIJLAGE 1, BEDOELD IN ARTIKEL 1, EERSTE LID, VAN DE BELEIDSREGEL HANDHAVING-STRATEGIE VOOR DE UITVOERING VAN OMGEVINGSTAKEN GEMEENTE THOLEN**

### **HOOFDSTUK 1 INLEIDING**

#### **1.1 Aanleiding en achtergrond**

De Omgevingswet is gericht op het bereiken en in stand houden van een veilige en gezonde fysieke leefomgeving en een goede omgevingskwaliteit. Deze wet heeft daarbij oog voor de duurzame ontwikkeling, bewoonbaarheid van het land en de bescherming en verbetering van het leefmilieu. De wet is ook gericht op de intrinsieke waarde van de natuur, en op het doelmatig beheren, gebruiken en ontwikkelen van de fysieke leefomgeving ter vervulling van maatschappelijke behoeften.

Met de Omgevingswet is (nagenoeg) alle voorheen bestaande wet- en regelgeving die ter bescherming van de fysieke leefomgeving dient, gemoderniseerd en gebundeld. Het gaat om een stelselherziening waarmee zowel integratie als vereenvoudiging van het omgevingsrecht is beoogd. Dat is een grote hoeveelheid regels en voorschriften. Het omgevingsrecht is niet alleen neergelegd in de Omgevingswet, maar ook in de bijbehorende uitvoeringsregelgeving: het Omgevingsbesluit (Ob), het Besluit kwaliteit leefomgeving (Bkl), het Besluit activiteiten leefomgeving (Bal), het Besluit bouwwerken leefomgeving (Bbl) en de Omgevingsregeling (Or). Daarnaast maken ook Rijk, provincies, gemeenten en waterschappen regels en voorschriften in het omgevingsrecht. Een groot aantal bestuursorganen en 29 regionale omgevingsdiensten zijn met de uitvoering van die regels belast. Die bestuursorganen en omgevingsdiensten, de politie, de bijzondere opsporingsdiensten, de inspectie leefomgeving en transport (ILT), gemeenten, provincies, waterschappen, en het Openbaar Ministerie zijn met de bestuursrechtelijke en strafrechtelijke handhaving belast. Tezamen vormen zij de handhavingpartners.

De Omgevingswet gaat uit van vertrouwen. Bij vertrouwen hoort het nemen van verantwoordelijkheid. De overheid wil erop kunnen vertrouwen dat burgers en bedrijven zich houden aan de voor hen geldende regels. Burgers en bedrijven mogen erop vertrouwen dat de overheid degenen aanspreekt die de regels overtreden. Dat draagt bij aan een gelijk speelveld en doet recht aan het rechtsgevoel van de samenleving. Handhaving is dan ook één van de instrumenten waarmee de overheid het bereiken en in stand houden van een veilige en gezonde fysieke leefomgeving en een goede omgevingskwaliteit nastreeft. Handhaving is een essentieel element van de werking van de rechtsstaat.

Om effectief te kunnen handhaven, moeten de handhavingpartners intensief en loyaal samenwerken. Dat geldt voor de bestuurlijke overheden onderling, voor de instanties binnen de strafrechtsketen en, omdat vrijwel alle omgevingsrechtelijke regels zowel bestuursrechtelijk als strafrechtelijk worden gehandhaafd, bovenal voor de bestuurlijke organen en instanties enerzijds en het Openbaar Ministerie en andere strafrechtelijke instanties anderzijds. Afstemming en samenwerking tussen bestuur en justitie zijn ook noodzakelijk omdat niet alleen via het strafrecht (strafrechter of OM) een straf kan worden opgelegd, maar in toenemende mate ook het bestuur overtredingen kan bestraffen met een bestuurlijke boete. Afstemming en samenwerking tussen bestuur en justitie zijn bovendien in talloze wettelijke bepalingen voorgeschreven. Het gaat daarbij niet alleen om de Omgevingswet en de Algemene wet bestuursrecht, maar ook om het Wetboek van Strafvordering en de Wet op de economische delicten.

De inwerkingtreding van de Omgevingswet is de aanleiding voor het vaststellen van de Landelijke Handhavingstrategie Omgevingsrecht (LHSO). De LHSO heeft een breder werkings- bereik dan zijn voorganger, de Landelijke handhavingstrategie (LHS) uit 2014. Een deel van de taken, het basistakenpakket, moet worden uitgevoerd door de regionale omgevingsdiensten. Voor die basistaken moeten de bestuursorganen die in een omgevingsdienst deelnemen gezamenlijk een uniforme handhavingstrategie vaststellen.

Die strategie moet zo nodig worden afgestemd met de instanties belast met de strafrechtelijke handhaving. Het Omgevingsbesluit stelt eisen aan de kwaliteit van vergunningverlening, toezicht en handhaving (VTH). De decentrale bestuursorganen stellen op basis daarvan kwaliteitscriteria vast voor het VTH-beleid. De LHSO is daarvan een belangrijk onderdeel. De decentrale bestuursorganen stellen op basis van deze eisen een uitvoerings- en handhavingstrategie vast. Deze twee strategieën vormen in feite het uitvoerings- en handhavingbeleid. Het is noodzakelijk dat hierin ook het handhavingbeleid wordt opgenomen, bij voorkeur wordt er hier de LHSO voor gebruikt. Voor de omgevingsdiensten is het verplicht om, voor dit onderdeel, aan te sluiten bij de LHS en zijn opvolgers; nu dus de LHSO<sup>1</sup>.

#### **1.2 Doelstelling en werkingsfeer**

1) Op grond van de modelverordening uitvoering en handhaving van de VNG en het IPO. De link voor de omgevingsdiensten met de LHS en de LHSO staat beschreven in deel C (procescriteria), onder de 9b (de sanctiestrategie).

De overheid is verantwoordelijk voor het handhaven van het omgevingsrecht. Voor het bestuur geldt (bij herstelsancties) de zogenoemde beginselplicht tot handhaving. Het Openbaar Ministerie is belast met de strafrechtelijke handhaving van de rechtsorde. De kwaliteitseisen die het Unierecht aan nationale handhaving stelt – handhaving moet doeltreffend, evenredig en afschrikkend zijn –, gelden door de toenemende invloed van het Unierecht op het omgevingsrecht voor een steeds groter deel van het omgevingsrecht en worden in de LHSO dan ook als uitgangspunt genomen.

Wanneer regels worden overtreden – en het vertrouwen daardoor wordt geschaad –, is een passende interventie geboden. Welke interventie passend is, hangt af van de aard, zwaarte, oorzaken en gevolgen van de overtreding en van het verwachte effect van de interventie. Het gedrag van de overtreder speelt vooral bij bestraffende interventies ook een belangrijke rol.

Uit een oogpunt van rechtsgelijkheid behoren interventies in vergelijkbare situaties op eenzelfde wijze te worden toegepast. Intervenieren is daarbij breder dan het opleggen van sancties; ook aanspreken, waarschuwen en informeren kunnen in een concreet geval passende interventies zijn. De LHSO biedt een afwegingsinstrument om in concrete gevallen afgestemd, eenduidig, effectief en evenredig te kunnen intervenieren.

De LHSO dient als hulpmiddel voor een effectieve en rechtmatige handhaving.

### **Brede toepasselijkheid; werkingssfeer ook naast de verplichte basistaken mogelijk**

De LHSO heeft betrekking op de Omgevingswet en de daarop gebaseerde regels. Ze is bedoeld als instrument voor de organisaties belast met de handhaving daarvan. Toepassing van de LHSO leidt tot afgestemd en effectief bestuursrechtelijk en/of strafrechtelijk optreden. Daarom is de LHSO met de daarin neergelegde visie, uitgangspunten en richtsnoeren, breed toepasbaar. De LHSO kan dan ook door bestuursorganen worden vastgesteld voor andere taken dan de verplichte basistaken. Ook zou de LHSO kunnen worden toegepast door andere bestuursorganen. De uiteindelijke werkingssfeer hangt dus af van de mate waarin bestuursorganen de LHSO toepassen en in hun handhavingbeleid overnemen.

Alle bij de LHSO betrokken handhavingpartners hebben de wens en zien de verplichting om te komen tot integrale en effectieve handhaving op het geheel van ordeningswetgeving, en het omgevingsrecht in het bijzonder. De noodzaak ligt besloten in de wijze waarop de Europese en Nederlandse wetgever toezicht en opsporing en handhaving hebben geregeld. De noodzaak komt ook naar voren uit een reeks onderzoeksrapporten. De LHSO is de tussen de handhavingpartners afgestemde strategie om tussen bestuursrechtelijke en strafrechtelijke handhaving af te wegen.

Met de vaststelling van de LHSO door het Bestuurlijk Omgevingsberaad (BOB) vervalt de landelijke handavings- strategie van 4 juni 2014. De LHSO zal vijf jaar na de vaststelling op initiatief van het Interprovinciaal overleg worden geëvalueerd.

### **1.3 Opzet van dit document**

Het grote bereik van de Omgevingswet brengt mee dat de LHSO een brede reikwijdte heeft. Er is daarom gekozen voor de volgende opzet. In hoofdstuk 2 worden de uitgangspunten en beginselen voor de handhaving van het omgevingsrecht uiteengezet, waaronder die voor de noodzakelijk samenwerking tussen de handhavingpartners. Die beginselen en uitgangspunten spelen een belangrijke rol bij de wijze waarop de passende interventie wordt gekozen. De algemene strategie hiervoor is te vinden in hoofdstuk 3 (visie) en hoofdstuk 4 (stappenplan). In hoofdstuk 5 worden de randvoorwaarden en processtappen voor het werken met de LHSO gegeven. In aanvulling op de LHSO kunnen er handavings- of sanctiestrategieën zijn voor specifieke deelreinen van het omgevingsrecht vergelijkbaar met de aanvulling voor Seveso- overtredingen (Brzo) uit 2012.

### **Landelijke handavingsstrategie (algemeen/basis)**

De handavingsstrategie bestaat inhoudelijk uit een visie op de handhaving, een beschrijving van de keuzes tussen interventies, de processtappen om – in het licht van de uitgangspunten en beginselen – in een concreet geval tot de juiste keuze voor een passende interventie te komen en de beslispunten voor het bevoegd gezag. De landelijke VTH kwaliteitscriteria<sup>2</sup> vereisen voor het basistakenpakket een uniforme handavingsstrategie op het niveau van de regio; door het overnemen van de landelijke handavingsstrategie kan aan deze verplichting van met name de deelnemers aan een Omgevingsdienst

2) De landelijke handavingsstrategie Brzo die van toepassing is bij de handhaving van Sevesovoorschriften, is een voorbeeld van een landelijke module die al bestond vóór inwerkingtreding van de Omgevingswet. Het gaat hier om een module 'bovenop' de algemene landelijke handavingsstrategie voor een basistaak waarvoor de specifieke deskundigheid is vereist die bij een klein aantal (6) omgevingsdiensten is gebundeld. Er valt ook te denken aan modules voor andere taken dan de verplichte basistaken.

worden voldaan. De handhavingsstrategie in hoofdstuk 3 ziet dan ook primair op de basistaken, waarvoor het vaststellen van een uniforme handhavingsstrategie op het niveau van de omgevingsdienst voor met name de deelnemers aan een Omgevingsdienst wettelijk verplicht is, maar kan ook worden vastgesteld voor en toegepast bij de uitvoering en handhaving van de niet-basistaken. De LHSO kan op deze manier worden gebruikt voor (veel) meer delen van of zelfs het gehele omgevingsrecht. Dat heeft als voordeel dat ook handhavingspartners zoals de politie en bijzondere toezicht- en opsporingsinstanties er meer mee zouden kunnen gaan werken.

### **Keuzemodules niet-basistakenpakket: keuzestrategieën**

Vanwege de breedte van het omgevingsrecht is de handhavingsstrategie naar zijn aard algemeen. De keuze van bestuursorganen om de LHSO ook vast te stellen voor handhaving buiten de verplichte basistaken kan verder worden ondersteund met een aantal modules waarin bouwstenen en modellen zijn opgenomen voor specifieke deelterreinen van het omgevingsrecht buiten dat basistakenpakket. Te denken valt aan bouwregels en erfgoedregels, vanwege de daarvoor bestaande bestuurlijke bevoegdheden, maar het is denkbaar dat in de loop van de komende tijd andere modules worden toegevoegd die geschikt zijn voor een landelijke benadering.<sup>3</sup> Deze domeinspecifieke strategieën kan het bevoegd gezag (het OM daaronder begrepen) naar keuze vaststellen, al dan niet aangepast aan de lokale situatie. Ook kan het bevoegd gezag ervoor kiezen samen met het vaststellingsbesluit LHSO of in een latere aanvulling daarop eigen lokale, bovenlokale of regionale strategieën vast te stellen voor bepaalde deelterreinen naar keuze. De elektronische bekendmaking van zo'n besluit maakt deze beleidskeuze transparant.

## **HOOFDSTUK 2 UITGANGSPUNTEN EN BEGINSELEN**

Aan het Unierecht en het Nederlandse geschreven en ongeschreven recht kan een aantal uitgangspunten en beginselen worden ontleend die centraal staan bij de handhaving van het omgevingsrecht en de samenwerking tussen de handhavingspartners. Dat zijn de volgende.

### **2.1 Uitgangspunten**

- A. **Veilige en gezonde fysieke leefomgeving.**  
Handhaving door de overheid van het omgevingsrecht draagt bij aan het bereiken van de doelen van de Omgevingswet: duurzame ontwikkeling, woonbaarheid van het land en de bescherming en verbetering van het leefmilieu. Ook handhaving is gericht op het bereiken en in stand houden van een veilige en gezonde fysieke leefomgeving, een goede omgevingskwaliteit, ook vanwege de intrinsieke waarde van de natuur, en op het doelmatig beheren en ontwikkelen van de fysieke leefomgeving.
- B. **Vertrouwen.**  
De Omgevingswet gaat uit van vertrouwen. Bij vertrouwen hoort het nemen van verantwoordelijkheid. De overheid wil erop kunnen vertrouwen dat burgers en bedrijven zich houden aan de voor hen geldende regels. Burgers en bedrijven moeten erop kunnen vertrouwen dat de overheid degenen die regels overtreden daarop aanspreekt. Het spreekt vanzelf dat burgers en bedrijven erop kunnen vertrouwen dat de overheid ook zelf de regels naleeft. En de instanties die met de uitvoering en handhaving van het omgevingsrecht zijn belast, handelen op basis van onderling vertrouwen en respect.
- C. **Integraal, risico gestuurd en effectgericht.**  
Handhaving in het omgevingsrecht is integraal (de activiteiten van de betrokken overheidsorganisaties zijn onderling afgestemd), risico gestuurd (prioritering op basis van regelmatige risico-inventarisatie om met beperkte capaciteit een zo groot mogelijke beperking van risico's te bereiken) en effectgericht (het doel is een zo groot mogelijke naleving om bij te dragen aan de doelen van de Omgevingswet). Vanzelfsprekend wordt waar nodig en/of op verzoek van handhavingspartners ook buiten vooraf gestelde prioriteiten opgetreden.
- D. **Onafhankelijk en professioneel.**  
Het tot handhaving bevoegde gezag is sterk, slagkrachtig en onbevangen. Het heeft een onafhankelijke houding, is deskundig en professioneel, en handelt zonder vooringenomenheid. Handhavingsinstanties en hun medewerkers handelen consequent en vasthoudend op basis van de geldende wet- en regelgeving en de landelijke handhavingsstrategie. Het belang van sterke, slagkrachtige en onafhankelijke handhaving is groot. De handhavingsinstanties zijn daarom robuust, hebben voldoende kritische massa en beschikken over de benodigde professionele afstand tot

3) De landelijke handhavingsstrategie Brzo die van toepassing is bij de handhaving van Sevesovoorschriften, is een voorbeeld van een landelijke module die al bestond vóór inwerkingtreding van de Omgevingswet. Het gaat hier om een module 'bovenop' de algemene landelijke handhavingsstrategie voor een basistaak waarvoor de specifieke deskundigheid is vereist die bij een klein aantal (6) omgevingsdiensten is gebundeld. Er valt ook te denken aan modules voor andere taken dan de verplichte basistaken.

het politiek-bestuurlijke gezag. Ook is het belangrijk dat er ruimte is voor medewerkers om hun professionele mening naar voren te brengen. Alle bevoegde bestuursorganen en handhavingsorganisaties dragen hier aan bij. Indien en voor zover omgevingsdiensten met de uitvoering van handhavingstaken op grond van de Omgevingswet zijn belast, verstrekken de bevoegde bestuursorganen deze diensten een duidelijke opdracht en een ruim mandaat om die opdracht op professionele wijze uit te kunnen voeren.

**E. Loyale samenwerking.**

Met het oog op effectieve handhaving werken de met handhaving belaste bestuurlijke, politieke en justitiële autoriteiten loyaal met elkaar samen, hebben ze regelmatig overleg en handelen ze op basis van vertrouwen en respect. Ze wisselen waar mogelijk en noodzakelijk informatie met elkaar uit en delen kennis met elkaar.

Ze stemmen hun handhavingsprogramma's op elkaar af om planmatig effectief en integraal te handhaven en ze stemmen hun handhavingsactiviteiten af om te komen tot passende interventies en de gekozen interventies effectief te doen zijn. Ze beseffen dat het delen van beschikbare informatie een noodzakelijke voorwaarde is voor een toereikende informatiepositie en effectieve handhaving. De handhavingspartners voldoen zo aan de verplichtingen uit het Unierecht die zijn neergelegd in vele richtlijnen en verordeningen en worden afgeleid uit de algemene verplichting tot loyale samenwerking bij handhaving. Ook de aangifteplicht uit artikel 162 Sv en de voorlegplicht bij bestuurlijke boetes op grond van artikel 5:44 Awb zijn invulling van loyale samenwerking.

**F. Adequate overlegstructuur.**

Effectieve handhaving gaat uit van een adequate overlegstructuur waarin de bevoegde instanties en de bij hen werkzame toezichthouders en opsporingsambtenaren elkaar op het juiste moment informeren, overleg hebben en de vereiste loyale samenwerking tot stand brengen. De LHSO gaat uit van het bestaan van deze adequate overlegstructuur op zowel zaaksniveau als op meer algemeen, strategisch en beleid vaststellend niveau, met inachtneming van organisatorische verschillen per regio. Met deze overlegstructuur wordt ook de samenwerking tussen het bestuur en de politie en het openbaar ministerie loyaal en effectief gemaakt.

**G. Dienstbaar.**

Het tot handhaving bevoegde bestuurlijk gezag verwacht van zijn bestuurders en medewerkers dat zij handelen in het algemeen belang en dat zij zich dienstbaar opstellen en rolvast zijn richting betrokken burgers en bedrijven, verzoekers om handhaving en overtreders.

**H. Transparant.**

Het tot handhaving bevoegde gezag is transparant over zijn afwegingen, beleid, prioriteiten, activiteiten en resultaten.

## 2.2 Beginselen

**A. Handhaving van het omgevingsrecht is gelijkwaardig, doeltreffend, afschrikwekkend en evenredig om een goede naleving te bereiken.**

Het Unierecht normeert een steeds groter deel van het omgevingsrecht en in toenemend detail. Dat betekent dat de nationale handhaving aan unierechtelijke kwaliteitseisen moet voldoen. De handhaving van unierechtelijke regels dient gelijkwaardig te zijn aan die van nationale regels, en ze dient doeltreffend, afschrikwekkend en evenredig te zijn. Deze algemene, op artikel 4, derde lid, van het Verdrag betreffende de Europese Unie gebaseerde eisen horen daarom thuis in de Landelijke Handhavingsstrategie Omgevingsrecht.

Het evenredigheidsbeginsel brengt met zich dat de herstelsancties, bijvoorbeeld de hoogte van de dwangsom, evenredig zijn aan het doel ervan en dat bij bestuurlijke boetes maatwerk wordt betracht. Bij de strafrechtelijke handhaving geldt het opportuniteitsbeginsel en is het evenredigheidsbeginsel beter bekend als beginsel van proportionaliteit en subsidiariteit.

**B. Beginselplicht tot handhaving.**

Gelet op het algemeen belang dat is gediend met handhaving, zal in geval van overtreding van een wettelijk voorschrift het bestuursorgaan dat bevoegd is om met een last onder bestuursdwang of dwangsom op te treden, in de regel van deze bevoegdheid gebruik moeten maken (of een handhavingstraject in gang moeten zetten dat tot het gebruiken van die bevoegdheid zal of kan leiden). Slechts onder bijzondere omstandigheden mag het bestuursorgaan weigeren dit te doen. Dit kan zich voordoen indien concreet zicht op legalisering bestaat. Voorts kan handhavend optreden zodanig onevenredig zijn in verhouding tot de daarmee te dienen belangen dat van optreden in die concrete situatie behoort te worden afgezien.

Het bevorderen van normconform gedrag staat bij handhaving centraal. In het omgevingsrecht is vaak herstel van de rechtmatige situatie mogelijk. Voor herstelsancties geldt de beginselplicht tot handhaven. Het overheidsoptreden is erop gericht dat eenieder zich uit eigen beweging normconform gedraagt. De beginselplicht tot handhaving biedt in veel gevallen ruimte om eerst te waarschuwen. Een bepaald

gedrag of de aard van de overtreding kan echter aanleiding zijn om niet te waarschuwen, en dan wordt normconform gedrag in beginsel afgedwongen door de inzet van steviger handhavinginstrumenten.

Indien de geconstateerde overtreding nog voortduurt, is het handhavend optreden in ieder geval gericht op het beëindigen van de overtreding, herstel van de rechtmatige situatie (het naleven van de norm) en het voorkomen van herhaling, en bestraffing. Het bevoegd gezag beziet in voorkomende gevallen of er aanleiding is om ook een bestuurlijke boete op te leggen aan de overtreder of om in nauw overleg met het openbaar ministerie strafrechtelijk te reageren. Bestraffende sancties en herstelsancties kunnen immers naast elkaar voor dezelfde overtreding worden opgelegd. Met algemene kaders of in een concreet geval moet dan ook steeds worden gezien of er aanleiding is voor strafrechtelijke of bestuursrechtelijke bestraffing.

### **C. Gelijkheidsbeginsel**

De overheid behoort gelijke gevallen gelijk te behandelen. Voor het bestuurlijk bevoegd gezag vloeit dat voort uit de algemene beginselen van behoorlijk bestuur. Het waarborgen van een level playing field is daarvan een onderdeel. Bij handhaving is dat van zo mogelijk nog groter belang. Dit vergt van de handhavende instanties dat zij stelselmatig en consistent handelen. Het uitgangspunt van transparantie en het gelijkheidsbeginsel betekenen dat het bestuursorgaan voorspelbaar handelt bij overtredingen. Het Openbaar Ministerie weegt bij zijn strafrechtelijke beslissingen het opportuniteitsbeginsel met het gelijkheidsbeginsel af. De werking van dat beginsel is in het strafprocesrecht niet altijd gelijk aan de werking in het bestuursrecht. Onderlinge afstemming en overleg is van groot belang om recht te doen aan zowel de bestuursrechtelijke als de strafrechtelijke invulling van het gelijkheidsbeginsel met het oog op effectieve handhaving en naleving.

### **D. Verdedigingsbeginsel**

De persoon of onderneming die als overtreder of als klager te maken krijgt met handhavend overheids-optreden moet in de gelegenheid worden gesteld haar of zijn zienswijzen kenbaar te maken, en daarvoor een redelijke termijn te krijgen. Bij bestuursrechtelijke handhaving heeft dit beginsel mede uitwerking gekregen in de hoorplicht van art. 4:7 en 4:8 Awb (spoedeisende gevallen uitgezonderd). In voorkomend geval betekent dit dat de verklaring van een deskundige of getuige moet kunnen worden ingebracht. Het draagvlak van de handhaving wordt versterkt door een overheid die recht doet aan de beginselen van behoorlijk bestuur, waaronder het verdedigingsbeginsel. Dat beginsel is ook neergelegd in tal van verdragsbepalingen (zoals artikel 6 EVRM) en in het Unierecht. In het strafrecht wordt de verdachte (onderneming) ook beschermd door zijn verdedigingsrechten.

### **E. Respect voor fundamentele rechten**

Het spreekt vanzelf, en het staat zeker niet op de laatste plaats:

respect voor fundamentele rechten. Juist bij handhaving – waar veel handelen inbreuk (kan) maken op deze rechten - is dat respect van groot belang. Er moet daarbij in het bijzonder worden gedacht aan fundamentele rechten zoals het recht op bescherming van de persoonlijke levenssfeer, het huisrecht en het zwijgrecht.

## **HOOFDSTUK 3 VISIE OP EEN PASSENDE INTERVENTIE**

De LHSO zet in op een passende interventie bij iedere overtreding. Handhavers hanteren de strategie bij iedere constatering van een overtreding en maken daarbij gebruik van de daarin aangegeven instrumenten. Dit waarborgt een effectieve en doelmatige handhaving. Het draagt bij aan passend en eenduidig optreden. Het waarborgt rechtszekerheid en rechtsgelijkheid.

Een passende interventie is een interventie die is gebaseerd op de verzamelde feiten en op een beoordeling van de aard en ernst van de overtreding en van de omstandigheden waaronder de overtreding is gepleegd, en die zo effectief en efficiënt mogelijk leidt tot spoedig herstel van de rechtmatige toestand, verdere naleving waarborgt, herhaling voorkomt en/of straft indien dit passend of noodzakelijk is om de normadressaat tot naleving te bewegen dan wel om de norm te bevestigen (speciale en generale preventie).

Om in het omgevingsrecht tot een passende interventie te komen, zijn de volgende twee hoofdvragen leidend:

#### **Inzake herstel**

- 1a. Is herstel mogelijk? Zo ja, dan is in elk geval bestuursrechtelijk optreden aangewezen en is de vervolgvraag:
- 1b. Welke bestuursrechtelijke interventie is in dit geval het meest geschikt?

#### **Inzake bestraffing**



- 2a. Is er aanleiding voor bestraffing? Zo ja, dan is de vervolgvraag:
- 2b. Welke weg (bestuursrechtelijk of strafrechtelijk) is het meest passend?

Dit zijn twee vragen met gelijk belang. Positieve beantwoording van de één betekent niet dat beantwoording van de andere hoofdvraag achterwege zou moeten worden gelaten. De vragen zijn nevensgeschikt. Het zijn vragen die zowel door de bestuurlijke als door de strafrechtelijke handhavingpartners behoren te worden gesteld. In combinatie met het beginsel van loyale samenwerking betekent dit bijvoorbeeld ook dat het Openbaar Ministerie zich dient af te vragen of er herstel mogelijk is met bevoegdheden van de bestuurlijke handhavingpartners, en deze laatste partners of er bestraffende interventies kunnen zijn aangewezen waar het Openbaar Ministerie een taak heeft. Loyale samenwerking betekent onder meer ook dat waar mogelijk tijdig informatie wordt gewisseld om het beantwoorden van deze hoofdvragen op het juiste moment mogelijk te maken voor de ander in de handhavingssamenwerking.

#### **Ad 1a en 1b (inzake herstel)**

Centrale doelstelling van het omgevingsrecht is het bereiken en in stand houden van een veilige en gezonde fysieke leefomgeving en een goede omgevingskwaliteit. Dit betekent dat bij de handhaving van het omgevingsrecht herstel van de rechtmatige toestand altijd het eerste doel moet zijn, indien herstel uiteraard mogelijk is. Herstel wordt hier ruim opgevat: het beëindigen van de overtreding, het wegnemen of beperken van de gevolgen van de overtreding en/of het voorkomen van herhaling van de overtreding. Het aansturen op herstel ligt primair op de weg van het bestuur, dat zo nodig namelijk een herstelsanctie (last onder bestuursdwang of last onder dwangsom) kan opleggen en effectueren. Dit volgt ook uit de beginselplicht tot handhaving. Welke bestuurlijke interventie het meest passend is, hangt af van de omstandigheden van het geval, zoals de aard en ernst van de overtreding, kenmerken van de overtreder en de omstandigheden waaronder de overtreding is gepleegd of ontstaan. De keuze vindt plaats aan de hand van het stappenplan en de interventiematrix uit hoofdstuk 4.

#### **Ad 2a en 2b (inzake bestraffing)**

In het kader van integrale handhaving moet steeds worden beoordeeld of er aanleiding is om de overtreder te bestraffen. Redenen voor bestraffing worden ontleend aan de feiten en omstandigheden rond de overtreding, de overtreder of een combinatie daarvan. Het kan bijvoorbeeld zijn dat de overtreder al eerder in de fout is gegaan (recidive) of dat de overtreder de overtreding calculerend of welbewust heeft gepleegd. Ook de ernst van de overtreding, de wens om wederrechtelijk genoten economisch voordeel af te romen, het belang van ontmoediging, normbevestiging, individuele en algemene preventie etc. kunnen dergelijke redenen vormen. Strafrechtelijke handhaving is vaak aangewezen bij overtreding van de regels door een bepaalde functionaris of onderneming die in ethisch opzicht of in verband met het bijzondere vertrouwen dat in haar of zijn nastreven van normconform gedrag wordt gesteld een voorbeeldrol heeft. Dit kan per geval en ook per domein verschillen en wordt beoordeeld aan de hand van het stappenplan en de toepasselijke interventiematrix alsmede aan de hand van tussen de betrokken handhavingpartners gemaakte (afgestemde) afspraken. Als herstel niet meer mogelijk is, kan geen herstelsanctie worden opgelegd. Dat kan een indicatie zijn om een bestraffende sanctie op te leggen. Zie verder hoofdstuk 4 van deze strategie. Indien in een concreet geval aanleiding bestaat voor bestraffing en het bestuursrecht voor de betrokken overtreding een bestraffende sanctie mogelijk maakt (bestuurlijke boete), moet worden bekeken welke weg in dat geval het meest passend is: de bestuursrechtelijke of de strafrechtelijke. Dit kan per geval en per domein verschillen. Het OM en het bestuur zullen hierover afspraken moeten maken. Bij deze afspraken zal in de eerste plaats rekening moeten worden gehouden met de wens van de wetgever in het betrokken domein over de verhouding tussen de bestuurlijke of strafrechtelijke bestraffing. Juist waar de wetgever bepaalde overtredingen niet uitsluitend beboetbaar heeft gesteld, maar zowel strafbaar als beboetbaar kan de wens van de wetgever over de keuze tussen strafrechtelijke en bestuursrechtelijke bestraffing per domein of zelfs per (soort) overtreding uiteenlopen. Ook bij de inzet van het strafrecht is de effectiviteit in relatie tot de inzet van andere instrumenten leidend (optimum remedium in plaats van ultimum remedium). Doeltreffendheid, afschrikwekkendheid en evenredigheid zijn eisen die aan zowel de bestuursrechtelijke als de strafrechtelijke handhaving worden gesteld. Echter, het accent van deze eisen ligt bij strafrechtelijke handhaving iets anders dan bij bestuursrechtelijke handhaving.

Zo zal de doeltreffendheid bij de bestuursrechtelijke handhaving meer gewicht hebben, en afschrikwekkendheid meer bij de strafrechtelijke handhaving. De scherpste van de sancties in het strafrecht en de kracht van de strafprocesrechtelijke bevoegdheden en methoden voor waarheidsvinding onderscheiden zich van bestuursrechtelijke handhaving. Dat betekent vaak dat bestuursrechtelijke handhaving sneller en breder effect kan hebben, terwijl strafrechtelijke handhaving dieper kan en moet gaan, en mede daardoor in voorkomend wat meer tijd kan vergen. Dit zijn factoren die bij de keuze tussen bestuursrechtelijke en strafrechtelijke bestraffing en bij de daarover te maken afspraken een rol zullen (moeten) spelen. OM, politie en andere opsporingsdiensten evenals het bestuur werken in voorkomende gevallen loyaal samen om tot een passende bestraffing te komen.

## **HOOFDSTUK 4 STAPPENPLAN OM TE KOMEN TOT EEN PASSENDE INTERVENTIE**

Dit hoofdstuk geeft een stappenplan voor het toepassen van de visie uit hoofdstuk 3. Startpunt van het stappenplan zijn de bevindingen van het toezicht (al dan niet na een melding of aangifte): de constatering van feiten en omstandigheden en het oordeel van de toezichthouder, boa of handhaver daarover (de vaststelling dat sprake is van een overtreding). Het stappenplan is een hulpmiddel om de juiste afwegingen te maken en moet in geen geval als een rigide beslisboom worden beschouwd. De LHSO is immers vooral een afwegingsinstrument voor uitvoerders en richt zich tot hen. Aan de hand van het stappenplan, waartoe de hierna weer te geven interventiematrix behoort, kan worden gekomen tot onderling afgestemd en effectief handelen van de handhavingspartners.<sup>4</sup>

Het stappenplan bestaat uit de volgende vijf stappen:

- **Stap 1:** positionering van de bevindingen in de basisinterventiematrix.
- **Stap 2:** bepalen van de verzwarende aspecten die aanleiding kunnen geven voor een ingrijpender herstelsanctie of voor strafrechtelijk onderzoek of bestraffing.
- **Stap 3:** optreden aan de hand van de [algemene of domeinspecifieke] interventiematrix.
- **Stap 4:** bepalen of afstemmingsoverleg nodig is.
- **Stap 5:** vastleggen stappen en beslissingen.

Het stappenplan wordt hieronder per stap toegelicht. Het begrip ‘handhaver’ ziet op iedere functionaris – toezichthouder, opsporingsambtenaar, handhavingsjurist – die binnen de betrokken organisatie (een of meer onderdelen van) het stappenplan doorloopt.

#### 4.1 Stap 1: positionering van de bevindingen in de basisinterventiematrix

De handhaver<sup>5</sup> bepaalt in welk segment van de in figuur 1 opgenomen matrix (de basisinterventiematrix) hij zijn bevindingen positioneert door (1) het beoordelen van de gevolgen van de overtreding voor de fysieke leefomgeving, zoals milieu, erfgoed, natuur, water, ruimtelijke ordening, veiligheid, gezondheid e.d., en (2) het typeren van de (vermeende) overtreder.<sup>6</sup>

4. Aanzienlijk en/of onomkeerbaar	A4	B4	C4	D4
3. Van belang	A3	B3	C3	D3
2. Beperkt	A2	B2	C2	D2
1. Vrijwel nihil	A1	B1	C1	D1
[gevolgen ↑/ overtreder →]	<b>A.</b> Goedwillend	<b>B.</b> Onverschillig	<b>C.</b> Calculerend	<b>D.</b> Notoir/ crimineel

Figuur 1 **Basisinterventiematrix voor het positioneren van de overtreding naar gevolgen en typering overtreder**

##### Ad 1 Typering van de gevolgen voor de fysieke leefomgeving

4) Dit is ook de reden waarom de LHSO – evenals haar voorganger – niet als recht in de zin van artikel 79 RO kan worden beschouwd (zie onder meer HR 17 maart 2020, ECLI:NL:HR:2020:436 en Hof Arnhem-Leeuwarden 7 juli 2021, ECLI:NL:G HARL:2021:640). Uit rechtspraak vloeit voort dat op het openbaar ministerie niet de verplichting rust om in individuele, concrete gevallen te motiveren waarom de omstandigheden van die zaak het OM tot afwijking van de LHSO deden besluiten.

5) Afhankelijk van de organisatie of het complexe karakter van de betrokken kwestie kan dit positioneren door twee (of meer) handhavers plaatsvinden.

6) Uit een oogpunt van duidelijkheid wordt de term overtreder gebruikt, ook al kan in de praktijk op enig moment in een procedure blijken dat betrokkene toch niet als overtreder kan worden aangemerkt (bijvoorbeeld – vgl. bij rechts personen – omdat de overtreding hem/haar niet kan worden toegerekend of omdat er achteraf beschouwd geen sprake was van een overtreding).



De handhaver beoordeelt de gevolgen van de geconstateerde overtreding voor de fysieke leefomgeving als:

1. (vrijwel) nihil; of
2. beperkt; of
3. van belang; of
4. aanzienlijk en/of onomkeerbaar.

Onder gevolgen worden ook dreigende gevolgen verstaan, dat wil zeggen als de overtreding (mogelijk) leidt tot (bij categorie 3 en 4: aanmerkelijke) nadelige gevolgen van belang (of het risico daarop) voor de fysieke leefomgeving, zoals hinder, schade aan beschermde waarden (zoals milieu, natuur of erfgoed), verontreiniging, ziekten, gewonden of doden (mens, plant en dier). Ook kunnen daaronder de gevolgen van een overtreding worden verstaan die de mogelijkheden van controle beperken of onmogelijk maken, en de gevolgen of versturende effecten die de overtreding heeft of kan hebben voor het gezag van de overheid of voor het systeem van ordening- of normering van de betrokken bedrijfstak als zodanig. Bij gevolgen is sprake van een glijdende schaal en het verschil per (type) overtreding wat de gevolgen kunnen zijn en hoe ernstig die kunnen zijn. In zijn algemeenheid gaat het bij categorie 1 en 2 om lichte overtredingen. Het onderscheid tussen gevolgen van belang (categorie 3) en aanzienlijke gevolgen (categorie 4) zit vooral in de ernst en omvang van de (dreigende) schade. Schade van enige omvang die onomkeerbaar is, wordt in beginsel ingedeeld in categorie 4.

Voor specifieke domeinen of specifieke (bijvoorbeeld veelvoorkomende) overtredingen kan de kwalificatie van de gevolgen van een geconstateerde overtreding nader worden uitgewerkt om de handhavers houvast te bieden.

De handhaver baseert zijn kwalificatie van de gevolgen op de bevindingen van het toezicht. Als duidelijk is dat de overtreding nadelige gevolgen voor de fysieke leefomgeving heeft of kan hebben maar de precieze omgeving daarvan nog niet kan worden vastgesteld, hanteert hij als uitgangspunt dat er gevolgen van belang zijn.

#### **Ad 2 Typering van (het gedrag van) de overtreder.**

De handhaver typeert de overtreder aan de hand van zijn gedrag als:

- A. Goedwillend (indien de overtreder proactief is, geneigd is om de regels te volgen en/of de overtreding het gevolg is van onbedoeld handelen); of
- B. Neutraal/onverschillig (indien de overtreder passief of reactief is, een houding van 'moet kunnen' heeft en/of de bevinding en de gevolgen van zijn handelen hem koud laten); of
- C. Calculerend/opportunistisch (indien de overtreder wist of moest weten wat de gevolgen van de bevinding zouden zijn en die op de koop toe neemt, alleen tot normconform gedrag overgaat indien de toezichthouder daar uitdrukkelijk op wijst (of daarvoor een sanctie laat opleggen of oplegt), bewust risico('s) op overtreding neemt); of
- D. Notoir/crimineel (indien de overtreder bewust en structureel de regels overtreedt, controle bewust belemmert, criminele activiteiten ontplooit en/of deel uitmaakt van een criminele organisatie, sprake is van fraude, oplichting of witwassen).

Van professionele marktpartijen en ervaren personen of bedrijven mag worden verwacht dat zij de regels kennen en streven naar de naleving daarvan.<sup>7</sup> En voor de overheid als overtreder geldt hier dat voor de kennis over en de naleving van regels gelet op haar voorbeeldfunctie strenge maatstaven gelden. Dat betekent dat een geconstateerde overtreding al snel wijst op een onverschillige houding of zelfs aanknopingspunt kan zijn voor het aannemen van calculerend gedrag. Dat geldt sterker indien een overtreding (steeds) pas ongedaan wordt gemaakt nadat een toezichthouder erop heeft gewezen.

De handhaver baseert de typering op de bevinding van het toezicht en neemt daarbij het gedrag van de overtreder en de toezicht- en handhavingshistorie mee in de beschouwing. De typering van de overtreder moet objectief en controleerbaar zijn en mag niet zijn gebaseerd op 'onderbuikgevoelens'.

Als de handhaver niet in staat is om de overtreder te typeren, dan is typering A het uitgangspunt bij overtredingen waarvan de gevolgen vrijwel nihil zijn (categorie 1) en typering B het uitgangspunt bij overtredingen met beperkte gevolgen, gevolgen van belang of aanzienlijke/onomkeerbare gevolgen (categorie 2, 3 en 4).

7) Dit neemt uiteraard niet weg dat van de overheid kan worden verwacht dat burgers en bedrijven goed worden voorgelicht over nieuwe regels en wijzigingen van regels. Goede voorlichting en transparantie draagt bij aan grotere naleving.

#### 4.2 Stap 2: bepalen van de verzwarende aspecten die aanleiding kunnen geven voor een ingrijpender herstelsanctie of voor straf rechtelijk onderzoek of bestraffing

De handhaver bepaalt of er verzwarende aspecten zijn die aanleiding geven voor een meer ingrijpende op herstel gerichte interventie of voor bestraffing. Bij de op herstel gerichte interventie hangen de verzwarende aspecten samen met de mate waarin er op feiten en omstandigheden gebaseerd vertrouwen is dat de overtreder terugkeer naar normconformiteit nastreeft en herstel. Dat vertrouwen is bijvoorbeeld geschonden wanneer er sprake is van recidive. (hoofdvragen 1a en 1b)

De handhaver bepaalt of er aspecten zijn die aanleiding geven voor bestraffing (hoofdvraag 2a), hetzij, - indien wettelijk mogelijk - met een bestuursrechtelijke bestraffing (bestuurlijke boete), hetzij met een strafrechtelijke bestraffing (strafbeschikking of strafvervolgning). Hieronder valt ook de beslissing dat (nader) strafrechtelijk onderzoek aangewezen lijkt. De uitkomst van beantwoording van de hiervoor beschreven twee hoofdvragen (herstel of bestraffing) kan in veel gevallen zijn dat met herstel kan worden volstaan. Bij sommige aspecten is sowieso strafrechtelijke handhaving geïndiceerd.

In zijn algemeenheid geldt dat de keuze voor de soort bestraffing afhankelijk is van de wens van de wetgever in het betrokken domein. De wens van de wetgever over de keuze tussen strafrechtelijke en bestuursrechtelijke bestraffing loopt per domein of zelfs per (soort) overtreding uiteen. Zoals hiervoor is toegelicht, zal de doeltreffendheid bij de bestuursrechtelijke handhaving met bestraffende sancties meer gewicht hebben, en afschrikwekkendheid meer bij de strafrechtelijke handhaving. De scherpte van de sancties in het strafrecht en de kracht van de strafprocesrechtelijke bevoegdheden en methoden voor waarheidsvinding onderscheiden zich van bestuursrechtelijke handhaving. Dit zijn factoren die bij de keuze tussen bestuurs- rechtelijke en strafrechtelijke bestraffing en bij de daarover te maken afspraken in zijn algemeenheid een rol zullen (moeten) spelen.

De volgende aspecten worden in elk geval meegewogen bij de keuze voor strafrechtelijke bestraffing:

- A. **Onomkeerbare gevolgen/geen herstelsanctie mogelijk:**  
de overtreding heeft nadelige gevolgen voor de fysieke leefomgeving die niet (meer) kunnen worden weggenomen, zoals onherstelbare milieuschade, of de normadressaat heeft het anderszins niet (meer) in zijn macht om de rechtmatige toestand te herstellen. Hoe groter en/of ernstiger de schade, hoe eerder strafrechtelijke handhaving is geïndiceerd. Een overtreding met onomkeerbare gevolgen zal overigens veelal al meteen bij het indelen in de basisinterventiematrix (stap 1) in de zwaardere interventie categorie vallen.
- B. **Recidive:** de normadressaat was al eerder in de fout gegaan en eerdere herstelsancties en/of een bestuurlijke boete hadden een onvoldoende preventief effect. Omdat het hier een beleidsmatige afweging betreft, zijn (algemene of domeinspecifieke) afspraken mogelijk over wat onder recidive wordt verstaan: herhaling van dezelfde overtreding, van eenzelfde type overtreding (en wat dat dan is) of van een overtreding in het betrokken domein – en alles daartussen.  
Bij het bepalen van recidive worden ook overtredingen meegenomen uit andere regio's, ook overtredingen uit aangrenzende landen of het verdere buitenland kunnen worden meegenomen.
- C. **Verkregen financieel voordeel (winst of besparing):**  
de normadressaat heeft door zijn handelen of nalaten financieel voordeel behaald en/of het behalen van financieel voordeel was het doel. Als het voordeel (substantieel) hoger is dan de maximale bestuurlijke boete die voor het betrokken feit kan worden opgelegd of als er helemaal geen bestuurlijke boete kan worden opgelegd, is strafrechtelijke handhaving aangewezen.
- D. **Combinatie met andere relevante strafbare feiten:**  
de normadressaat heeft andere strafbare feiten gepleegd om de in het omgevingsrecht geconstateerde overtreding te verhullen, zoals valsheid in geschrifte of omkoping, of de geconstateerde overtreding is gepleegd in het kader van andere strafbare feiten, zoals witwassen. Een zeer belangrijke indicator is ook het vermoeden van het bestaan van een criminele organisatie.
- E. **Medewerking van malafide deskundigen (“facilitators”):** De normadressaat is bij zijn handelen ondersteund door malafide deskundigen, zoals malafide vergunningverlenende of certificerende instellingen, keuringsinstanties en brancheorganisaties. Het gaat hier om de inschakeling van ‘facilitators’, dat wil zeggen sleutelfiguren in een branche die niet-naleving bewust faciliteren. Het ligt voor de hand dat het strafrecht zich in het bijzonder juist op deze facilitators zal richten. Loyale samenwerking tussen het OM en het bestuur is hier van groot belang alleen al gelet op de taken en bevoegdheden van het bestuur bij het verlenen en intrekken van vergunningen, certificaten en dergelijke.
- F. **Waarheidsvinding:** soms is strafrechtelijke handhaving aangewezen vanwege de mogelijkheid van het toepassen van opsporingsbevoegdheden waarover de bestuurlijke organisaties niet beschikken. Strikt genomen gaat het hier niet om een verzwarende omstandigheid maar om de inzet van onderzoeksbevoegdheden die alleen in het strafrecht voorhanden zijn. Die bevoegdheden kunnen veelal alleen worden ingezet bij zwaardere feiten.

- G. **Normbevestiging:** het strafrecht is het meest indringende corrigerende systeem. Juist door zijn expressieve kracht is het bij uitstek geschikt om het belang van regels en de ernst van niet-naleving te agenderen bij politiek, publiek en branche. In aanvulling op deze algemene verzwarende aspecten kunnen per domein domeinspecifieke verzwarende aspecten worden geformuleerd.

#### 4.3 Stap 3: optreden aan de hand van de algemene of domeinspecifieke interventiematrix

De LHSO heeft als uitgangspunt om de meest effectieve interventie in te zetten. Dat betekent in veel gevallen dat kan worden volstaan met een lichte interventie. In andere gevallen brengt de situatie mee dat zo'n lichte interventie geen recht doet, en moet een zwaardere, meer ingrijpende interventie worden gekozen. Per situatie wordt deze 'interventieladder' beoordeeld met de vraag wat de meest effectieve interventie is in het concrete geval. Daarbij speelt ook het maatschappelijk draagvlak voor handhaving een belangrijke rol. Zo zal bij een goedwillende overtreder die een lichte overtreding zonder nadelige gevolgen heeft gepleegd (positionering in segment A1) in eerste instantie kunnen worden volstaan met aanspreken, informeren of waarschuwen.<sup>8</sup> Moet die overtreder (beperkte) maatregelen treffen om de overtreding op te heffen en laat hij dat na of gaat hij anderszins weer in de fout, dan wordt opgeschaald naar bijvoorbeeld het opleggen van een herstelsanctie of een bestuurlijke boete.

De handhaver gebruikt bij stap 4 de algemene of, indien beschikbaar en van toepassing, de domeinspecifieke interventiematrix. Dit werkt als volgt:

1. De handhaver kijkt naar de interventies in het segment van de toepasselijke interventiematrix waarin hij de bevinding eerder met behulp van stap 1 (paragraaf 4.1) in de basisinterventiematrix heeft gepositioneerd.
2. De handhaver kiest voor de minst zware (combinatie) van de bij het betreffende segment behorende interventies, tenzij de handhaver motiveert dat een andere (combinatie van) interventie(s) in de betreffende situatie passender is. Daarbij maakt hij gebruik van zijn bevindingen bij stap 2 (inzake eventuele verzwarende aspecten; paragraaf 4.2).
3. De handhaver zet de betreffende (combinatie van) interventie(s) in totdat sprake is van naleving. Als naleving binnen de door de handhaver bepaalde termijn uitblijft, pakt de handhaver direct door via het inzetten van een zwaardere (combinatie van) interventie(s).

De (mogelijke) gevolgen:	Interventiematrix				
	4. Aanzienlijk en/of onomkeerbaar	Strafrecht BSB (indien mogelijk)/PV	Strafrecht BSB (indien mogelijk)/PV	Strafrecht BSB (indien mogelijk)/PV/nader strafv. onderzoek	Strafrecht PV/nader strafv. onderzoek
	Bestuursrecht bestraffend Bestuurlijke boete (indien mogelijk)	Bestuursrecht bestraffend Bestuurlijke boete (indien mogelijk)	Bestuursrecht bestraffend Bestuurlijke boete (indien mogelijk)		
			Bestuursrecht ingrijpend Exploitatieverbod/sluiting Schorsen/intrekken vergunning, erkenning of certificaat		
				Bestuursrecht ingrijpend Exploitatieverbod/sluiting Schorsen/intrekken vergunning, erkenning of certificaat	
	Bestuursrecht herstellend LOD/LOB (incl. tijdelijk stilleggen) Verscherpt toezicht	Bestuursrecht herstellend LOD/LOB (incl. tijdelijk stilleggen) Verscherpt toezicht	Bestuursrecht herstellend LOD/LOB (incl. tijdelijk stilleggen)	Bestuursrecht herstellend LOD/LOB (incl. tijdelijk stilleggen)	Bestuursrecht herstellend LOD/LOB (incl. tijdelijk stilleggen)

8) Dit is ook de bedoeling van de wetgever (MvT Omgevingswet, Kamerstukken II 2013/14, 33962, nr. 3, p. 48): "Wanneer de gevolgen van een overtreding beperkt zijn en de overtreder normaal gesproken de regels naleeft en de betreffende overtreding onbedoeld heeft begaan, zal kunnen worden volstaan met een lichte interventie, zoals een waarschuwing.

<b>3. Van belang</b>	↑ <b>Strafrecht</b> BSB (indien mogelijk)/PV	↑ <b>Strafrecht</b> BSB (indien mogelijk)/PV	↑ <b>Strafrecht</b> BSB (indien mogelijk)/PV/ nader strafv. onderzoek	↑ <b>Strafrecht</b> PV/hader strafv. onderzoek
	<b>Bestuursrecht bestraffend</b> Bestuurlijke boete (indien mogelijk)	<b>Bestuursrecht bestraffend</b> Bestuurlijke boete (indien mogelijk)	<b>Bestuursrecht bestraffend</b> Bestuurlijke boete (indien mogelijk)	<b>Bestuursrecht bestraffend</b> Bestuurlijke boete (indien mogelijk)
				<b>Bestuursrecht ingrijpend</b> Exploitatieverbod/sluiting Schorsen/intrekken vergunning, erkenning of certificaat
	<b>Bestuursrecht herstellend</b> Bestuurlijk gesprek/ waarschuwing	<b>Bestuursrecht herstellend</b> LOD/LOB (incl. tijdelijk stilleggen). Verscherpt toezicht	<b>Bestuursrecht herstellend</b> LOD/LOB (incl. tijdelijk stilleggen). Verscherpt toezicht	<b>Bestuursrecht herstellend</b> LOD/LOB (incl. tijdelijk stilleggen)
<b>2. Beperkt</b>		↑ <b>Strafrecht</b> BSB (indien mogelijk)/PV	↑ <b>Strafrecht</b> BSB (indien mogelijk)/PV	↑ <b>Strafrecht</b> PV
			<b>Bestuursrecht bestraffend</b> Bestuurlijke boete (indien mogelijk)	<b>Bestuursrecht bestraffend</b> Bestuurlijke boete (indien mogelijk)
	<b>Bestuursrecht herstellend</b> Aanspreken/informeren	<b>Bestuursrecht herstellend</b> Bestuurlijk gesprek/ waarschuwing	<b>Bestuursrecht herstellend</b> LOD/LOB (incl. tijdelijk stilleggen). Verscherpt toezicht	<b>Bestuursrecht herstellend</b> LOD/LOB (incl. tijdelijk stilleggen)
<b>1. Vrijwel nihil</b>			↑ <b>Strafrecht</b> BSB (indien mogelijk)/PV	↑ <b>Strafrecht</b> PV
			<b>Bestuursrecht bestraffend</b> Bestuurlijke boete (indien mogelijk)	<b>Bestuursrecht bestraffend</b> Bestuurlijke boete (indien mogelijk)
	<b>Bestuursrecht herstellend</b> Aanspreken/informeren	<b>Bestuursrecht herstellend</b> Aanspreken/informeren	<b>Bestuursrecht herstellend</b> Bestuurlijk gesprek/ waarschuwing	<b>Bestuursrecht herstellend</b> Bestuurlijk gesprek/ waarschuwing
Het gedrag van de overtreder is:	A. Goedwillend, proactief (dwz beëindigt overtreding eigener beweging)	B. Onverschillig	C. Calculerend	D. Notoir/crimineel

In aanvulling op de LHSO kunnen er handhavings- of sanctiestrategieën zijn voor specifieke deelterreinen van het omgevingsrecht vergelijkbaar met de aanvulling voor Seveso-overtredingen (Brzo) uit 2012.

#### Maatvoering (termijnen)

In algemene zin geldt voor het stellen van termijnen het volgende:

- Gedragsvoorschriften dienen direct in acht te worden genomen. Hiervoor moet geen of hooguit een zeer korte termijn te worden gesteld om de overtreding te beëindigen en/of herhaling ervan te voorkomen.

In alle andere gevallen, waaronder ook situaties waarin voor het treffen van herstelmaatregelen (al dan niet aanzienlijke) investeringen moeten worden gedaan, geldt: hoe urgenter de situatie des te korter de termijn. De termijn moet altijd worden afgestemd op de tijd die redelijkerwijs nodig is om de benodigde herstelmaatregelen te treffen, dus rekening houdend met de technische en organisatorische uitvoerbaarheid.

#### 4.4 Stap 4: bepalen of afstemmingsoverleg nodig is

Indien er aan de hand van stap 1 en stap 2 wordt vastgesteld dat er aanleiding is voor bestraffing, beziet de handhaver bij stap 3 of er overleg met andere handhavende instanties is afgesproken of om andere redenen nodig is. Indien er is afgesproken dat de bestraffende interventie een strafrechtelijke is, dan wordt die weg ingezet. Indien er sprake is van opzettelijk of zeer nalatig veroorzaken van gevaar aan personen en/of milieu wordt steeds overleg met het OM gevoerd. Afhankelijk van de afspraken vindt er nadere afstemming plaats of niet. De gemaakte afspraken en de afstemming kunnen betekenen dat er een gezamenlijke interventie plaatsvindt.

Deze stap beoogt het faciliteren van goede afstemming en weloverwogen inzet van het handhavings-instrumentarium. Het betreft daarom tweerichtingsverkeer: bestuursrechtelijke handhavers zoeken indien



nodig en volgens de (algemene of domeinspecifieke) gemaakte afspraken het overleg op met politie en OM en omgekeerd. Samen met tijdige informatie- uitwisseling is dit tweerichtingsverkeer een uitwerking van het beginsel van loyale samenwerking.

Aan overleg is meer behoefte als voor de betrokken situatie geen standaard afspraken over de afstemming tussen bestuursrechtelijke en strafrechtelijke handhaving gelden. De standaardafspraken voor de betrokken situatie kunnen voorzien in overleg of overleg wordt gezocht als de handhaver in de bevindingen van het concrete geval aanleiding ziet om van de standaard afspraken af te wijken. Uit een oogpunt van doelmatige handhaving wordt zoveel mogelijk gehandhaafd op basis van algemene afspraken tussen bestuur, politie en justitie over afstemming en keuzes voor afdoening.

Als de handhaver in een concreet geval concludeert dat overleg over de afstemming en inzet van bestuurs- en/of strafrecht nodig is, wordt gehandeld op basis van vooraf tussen bestuursrechtelijke handhavingsinstanties, bijzondere opsporingsdiensten, politie en OM gemaakte algemene afspraken over hun inzet en samenspel (afstemming). Alleen zo kan in voorkomende gevallen accuraat en effectief optreden worden gewaarborgd, vooral als sprake is van spoed en/of heterdaad. Situaties waarin de vooraf gemaakte afspraken niet voorzien, zullen apart door de betrokken instanties worden beoordeeld, in een regulier overleg of in ad hoc overleg als snelheid is vereist. Uit het overleg volgt hoe de betreffende overtreding verder wordt opgepakt.

Ten slotte wordt, ongeacht de positionering van overtreding en overtreder, standaard aangifte bij het OM gedaan als toezichthouders de volgende ernstige bevindingen doen:

- Het toezicht wordt bewust onmogelijk gemaakt, bijvoorbeeld door het onterecht weigeren van toegang, intimidatie, geweldsdreiging, fraude, vernietiging van bewijs en/of poging tot omkoping.
- De toezichthouder constateert dat er opzettelijk mensen in gevaar worden gebracht, door onder andere sabotage, vernieling of het bewust verstrekken van verkeerde informatie.

Bij deze vormen van niet-medewerking aan het toezicht wordt tevens bestuursrechtelijk opgetreden met het opleggen van ,een last onder dwangsom of een last onder bestuursdwang (artikel 5:20, derde lid, en 5:32 Awb).

#### **4.5 Stap 5: vastlegging stappen en beslissingen**

De doorlopen stappen en genomen beslissingen worden systematisch, verifieerbaar en transparant vastgelegd, zodanig dat hieruit kan worden afgeleid dat is voldaan aan het motiveringsbeginsel, het zorgvuldigheidsbeginsel, het verbod van willekeur en het verbod van misbruik van bevoegdheid. De handhaver neemt hierbij in aanmerking dat handhavingsbeleid, waartoe naar vaste rechtspraak ook een handhavingsstrategie en/of interventieladder behoort, in de regel moet worden gevolgd en dat handelen in afwijking van het beleid zorgvuldig moet worden afgewogen en deugdelijk moet worden gemotiveerd. Ook wordt zo inzichtelijk op welke wijze verzwarende en verzachtende omstandigheden een rol hebben gespeeld bij de keuze, wat bijdraagt aan een consistent overheidshandelen. Het verdient aanbeveling om te werken met een vast model voor verslaglegging dat zoveel mogelijk landelijk wordt gehanteerd en in de gebruikte ICT systemen is ingebouwd.

## **HOOFDSTUK 5 RANDVOORWAARDEN VOOR WERKEN MET DE LHSO**

### **Eventuele vaststelling en bekendmaking als beleid( sregel )**

De LHSO kan elektronisch worden bekendgemaakt als beleidsregel. Vaak zal er daarnaast een beleidsregel moeten worden vastgesteld waarin duidelijk wordt gemaakt dat en hoe de LHSO wordt gevolgd in het eigen beleid. Er is daarvoor een model-vaststellingsbesluit beschikbaar dat door het betrokken bestuursorgaan kan worden gebruikt.

### **Afstemming met ander handhavingsbeleid**

Het bestaande handhavingsbeleid dient waar nodig te worden afgestemd op de LHSO. De betrokken handhavende instantie is verplicht om een handhavingsstrategie vast te stellen en kan hierbij gebruik maken van de LHSO. Voor bepaalde beleidsterreinen zullen daarvoor naar verwachting in de toekomst modellen worden ontwikkeld die kunnen worden overgenomen of waarbij aansluiting kan worden gezocht. Om recht te doen aan het uitgangspunt van een transparante overheid zouden deze keuzestrategieën ook als beleidsregel moeten worden vastgesteld die elektronisch wordt bekendgemaakt. Het model-vaststellingsbesluit gaat uit van deze mogelijkheid.

### **Overlegstructuur**

Het is voor een effectieve handhaving van groot belang dat er effectief en loyaal wordt samengewerkt tussen alle betrokkenen (bevoegde bestuursorganen, toezichthouders en opsporingsambtenaren, politie en openbaar ministerie).



Deze samenwerking moet zo zijn georganiseerd dat de juiste personen op het juiste moment structureel of juist ad hoc en zaakgericht overleggen en informatie uitwisselen. Structureel afstemmingsoverleg en overleg over signalen of concrete zaken met het OM en de politie dient te zijn gewaarborgd.

**Organisatorische borging**

Niet alleen op papier, maar ook organisatorisch moet uitvoering van de LHSO en in het bijzonder de afstemming en samenwerking geborgd zijn. Dat betekent dat de betrokken instanties ervoor zorgen dat relevante functies (zoals contactpersonen en specialisten) structureel bemenst zijn.

**Model verslaglegging stappen**

Het verdient aanbeveling om te werken met een vast model voor verslaglegging van de stappen en beslissingen in handhavingstrajecten dat zoveel mogelijk landelijk wordt gehanteerd en in de gebruikte ICT systemen is ingebouwd.

## BIJLAGE 2 BEDOELD IN ARTIKEL 1, TWEEDE LID, VAN DE BELEIDSREGEL HANDHAVING-STRATEGIE VOOR DE UITVOERING VAN OMGEVINGSTAKEN GEMEENTE THOLEN

### VTH - Beleid Zeeland

2024

#### onderdeel strategie

**Status: Eerste concept**

**Datum: December 2023**

**Auteur: Regieteam VTH Zeeland**

#### Voorwoord

Met genoegen bieden wij u de volgende versie van de Zeeuwse strategie voor Vergunningverlening, Toezicht en Handhaving aan. In deze VTH strategie benoemen we de uitgangspunten voor preventie, vergunningenstrategie, toezichtstrategie, sanctiestrategie en gedoogstrategie in Zeeland onder de Omgevingswet (vanaf 1 januari 2024). De reikwijdte van deze strategie omvat alle taken van de Zeeuwse overheden op het gebied van de fysieke leefomgeving: milieu, water, natuur, ruimtelijke ordening, erfgoed en bouwen. Deze vernieuwde strategie borduurt voort op de strategie van 2020. Actualisatie is vereist doordat het nieuwe wettelijke stelsel van de Omgevingswet op 1 januari 2024 in werking treedt. Een bij de wetgeving passende strategie is een kwaliteitseis in de Omgevingswet en door vaststelling voldoen de Zeeuwse overheden weer aan dat vereiste.

De strategie draagt bij aan een mooi, schoon, veilig, gezond en duurzaam Zeeland. Deze strategie is tot stand gekomen door gezamenlijke inspanning van alle Zeeuwse overheden, omgevingsdiensten, Veiligheidsregio Zeeland, GGD, politie en Openbaar Ministerie. De Zeeuwse bevoegde gezagen hebben samen besloten om een eenduidige VTH strategie voor heel Zeeland op te stellen. Een gezamenlijke strategie draagt bij aan integrale benadering van zaken, opereren als 1 overheid, en onderling vertrouwen is daarbij belangrijk. Een belangrijk uitgangspunt in dit proces is dat een Zeeuws-breed gedragen VTH strategie een gelijk speelveld voor inwoners en bedrijven moet opleveren, zonder dat dit ten koste gaat van de mogelijkheid om lokaal maatwerk te realiseren. Dat laatste is de kern van de Omgevingswet, op maat naar de lokale situatie kijken bij het VTH werk.

We kijken terug op een boeiend en productief proces, wat in onze ogen geslaagd is en nu afgerond kan worden met het aanbieden van deze vernieuwde Zeeuws brede VTH strategie. Het werkgebied vergunningen, toezicht en handhaving voor het omgevingsrecht is sterk in ontwikkeling. Steeds meer komt de nadruk te liggen op integraal en probleem- en programmagericht werken. Terugkerende elementen zijn effectievere en efficiëntere handhaving, vermindering van de administratieve lastendruk, minder vergunningplichtige activiteiten, meer algemene regels en meerjarig cyclisch werken. Dat zorgt voor nieuwe uitdagingen voor de Zeeuwse overheden en alle regionale partners. In deze VTH strategie anticiperen we daarop door middel van nieuwe referentiekaders en strategieën.

Zeeland kiest met dit gezamenlijke plan voor een systematisch geheel van bestuurlijke kaderstelling, een uitvoerbare en eenduidige strategie voor de als prioriteit gekozen zaken. Zo zorgen we ervoor dat we gezamenlijk in Zeeland de goede dingen doen met goede uitvoering.

Wethouder Frank van Hulle

Gedeputeerde Dick van der Velde

#### Inhoudsopgave

##### Deel A: Algemene inleiding en onze uitgangspunten

- 1.0 Inleiding: Vergunningen, toezicht- en handavingsstrategie Zeeland 2024 1
- 1.1 Leeswijzer 1
- 1.2 Wettelijke kader 1
- 1.3 Programmatisch werken 2
- 1.4 Aansturing omgevingsdiensten en gemeenschappelijke regelingen 3
- 1.5 Doelstelling VTH strategie 4
- 1.6 Uitgangspunten toepassen VTH 5

Deel B: VTH strategieën 8

## 2.0 Preventiestrategie Vergunningverlening-, Toezicht- en Handhavings- 9 beleid Zeeland

- 2.1 Inleiding, De VTH strategie in onderdelen 9
- 2.2 Preventiestrategie VTH Zeeland 9
- 2.3 Samenhang preventie, toezicht en sanctie 9

## 3.0 Vergunningenstrategie 12

- 3.1 Inleiding 12
- 3.2 Integraal werken is ons uitgangspunt 12

## 4.0 Toezichtstrategie 18

- 4.1 Inleiding 18
- 4.2 Doel van toezicht 18
- 4.3 Wanneer houden we toezicht 18
- 4.4 Wat is Toezicht 19
- 4.5 Toezichtmethode 19

## 5.0 Sanctiestrategie 21

- 5.1 Doel 21
- 5.2 Beginselen tot handhaven 21
- 5.3 Landelijke Handhavingsstrategie Omgevingsrecht (LHSO) 23
- 5.4 Bestuursrechtelijke sanctiemiddelen, keuzes en aanpak 27

## 6.0 Gedoogstrategie 31

- 6.1 Inleiding 31
- 6.2 Integrale beoordeling om te gedogen 31

Bijlage 1: VTH partners 33

### **Deel A:**

#### **Algemene inleiding en onze uitgangspunten**

#### **Behorende bij nota VTH beleid Zeeland december 2023**

#### **Deel A: Algemene inleiding en onze uitgangspunten**

#### **1.0 Inleiding: Vergunningen-, Toezicht- en Handhaving strategie Zeeland 2024**

De VTH partners (bijlage 1 VTH Partners) in de provincie Zeeland stellen vanwege de kwaliteitseisen in de Omgevingswet<sup>9</sup> en het Omgevingsbesluit<sup>10</sup> gezamenlijk Vergunningverlening-, Toezicht- en Handhavingsbeleid (VTH) op. Voor u ligt het resultaat: het Zeeuws VTH beleid onderdeel strategieën, passend bij het Stelsel van de Omgevingswet. De strategie is ook van toepassing op enkele andere wetten of verordeningen die (nog) niet opgegaan zijn in de Omgevingswet<sup>11</sup>. Een strategie die bijdraagt aan een mooi, schoon, veilig, gezond en duurzaam Zeeland.

We vinden een gezamenlijk en uniforme VTH strategie in Zeeland wenselijk en een grote meerwaarde. Ons gezamenlijk doel en proces was en is dan ook een breed gedragen VTH beleid, te beginnen met de gezamenlijke VTH strategie.

De bevoegde gezagen (de colleges van de gemeenten en provincie, hierna wij of we) voor de VTH taken zijn individueel verantwoordelijk om VTH - beleid te ontwikkelen, af te stemmen en vast te stellen. Voor de basistaken die door RUD Zeeland worden uitgevoerd, bestaat de wettelijke verplichting voor een gezamenlijk uniform VTH - beleid. Deelnemers aan de RUD zijn de Zeeuwse gemeenten, Waterschap en Provincie Zeeland. De provincie is ook deelnemer aan DCMR, zij voert de Brzo (Seveso inrichtingen) taken uit. Verder is deze strategie ook richtinggevend voor het werk dat Veiligheidsregio Zeeland en de GGD voor het bevoegd gezag uitvoeren. De laatste organisatie wordt belangrijker in het VTH werk omdat het thema Gezondheid een nieuw te toetsen oogmerk bij veel processen wordt.

#### **1.1 Leeswijzer**

---

9) Hoofdstuk 18 Omgevingswet

10) Hoofdstuk 13 Omgevingsbesluit

11) Bijvoorbeeld delen van de Woningwet, Wet milieubeheer, Besluit bodemkwaliteit, APV, Alcoholwet

De nota bestaat uit drie documenten, document 1 zijn de delen A en B, document 2 is deel C en document 3 is deel D.

In deel A staan de algemene doelstelling en uitgangspunten van de strategie.

In deel B staan de VTH strategieën. Dit zijn de: preventiestrategie, vergunningenstrategie, toezichtstrategie, sanctiestrategie en gedoogstrategie.

In deel C staan de uitwerkingsregels en beleidsregels VTH.

In deel D staan de landelijke kaders en achtergrond informatie die gebruikt is voor deze nota en kunnen gebruikt worden voor de nadere uitwerking.

## 1.2 Wettelijke kaders

De belangrijkste voorschriften staan in de Omgevingswet (Ow) en het Besluit omgevingsrecht (Ob). In deze wetgeving staan kwaliteitseisen voor het beleid, de organisatie en de kwaliteit van personeel. De wet verplicht programmatisch werken. Dit betekent leren van de voorbije periode (evaluatie, jaarverslag), analyse van wat de komende periode nodig is (risicoanalyse en prioritering), bepalen van de beste aanpak van de prioriteiten (strategie) en vervolgens uitvoeren van wat bepaald is (jaarprogramma). Het doel van de wettelijke kwaliteitseisen in de Omgevingswet is een robuust en professioneel werkende uitvoeringsstructuur voor vergunningverlening, toezicht en handhaving (VTH) die:

- kwaliteitsverbetering, afstemming en gegevensuitwisseling, afstemming straf- en bestuursrecht, en een landelijk speelveld/level playing field nastreeft;
- bijdraagt aan de realisatie van beleidsdoelen in de fysieke leefomgeving op het terrein van Veiligheid, Duurzaamheid, Gezondheid, Milieu, Erfgoed, Buitengebied;
- leidt tot vermindering van regel- en toezichtdruk en tot een gelijk speelveld voor bedrijven;
- onafhankelijkheid, professionaliteit en vakmanschap, betrouwbaarheid, eenvoud en gezamenlijkheid borgt.

De Omgevingswet geeft ons meer ruimte en mogelijkheden om inhoudelijk integrale afwegingen te maken. De wet verplicht ook daartoe. Het doel van de wet is vooral om ontwikkelingen mogelijk te maken die zorgen voor een verbetering van de omgevingskwaliteit.

## 1.3 Programmatisch werken

Voor VTH taken werken we programmatisch. Deze manier van werken is opgesplitst in een beleidsmatig en een uitvoerend deel.<sup>12</sup> Het start met de probleem- (en risico)analyse en vervolgens het bepalen van de prioriteiten (**WAT** is belangrijk, 1e stap in het programmatisch werken). Daarna volgen procedurele, inhoudelijke en organisatorische eisen. Deze manier van werken is deels wettelijk bepaald, deels door jurisprudentie en deels door (landelijke) bestuurlijke afspraken zoals in het VNG of het IPO.<sup>13</sup>

Deze VTH strategie bevat stap 2 in het programmatisch werken: **HOE** we invulling geven aan het bereiken van goede naleving op de gestelde prioriteiten.

In de afbeelding hieronder ziet u de beleidscyclus en de samenhang tussen de VTH strategie, doelen en prioriteiten, het jaarlijkse uitvoeringsprogramma en de evaluatie.

<sup>12</sup>Zie hiervoor artikel 13.5 en 13.6 van het Omgevingsbesluit

<sup>13</sup>Bijvoorbeeld: Landelijke Handhaving Strategie (LHSO) en BRZO Handhavingstrategie en daarnaast de landelijke tekst Vergunningenstrategie

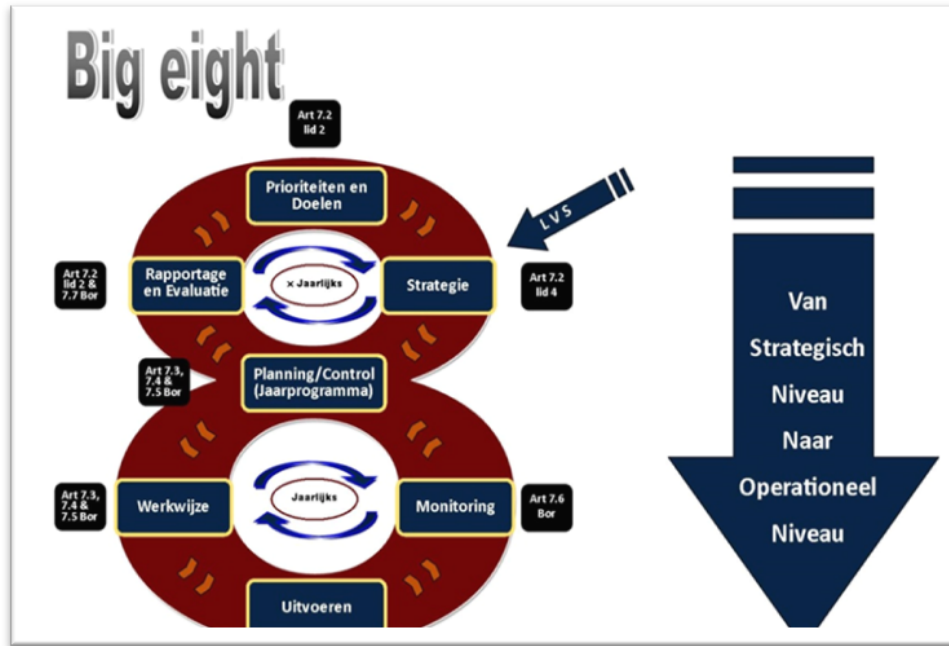

### Strategische afwegingsruimte van het bevoegd gezag

We hebben afwegingsruimte in de manier van inzet van VTH-instrumenten voor de gestelde prioriteiten. Het gaat met name om:

- het vormgeven van het vergunningverleningsproces;
- het vormgeven van preventieve instrumenten, gericht op het voorkomen van overtredingen, door bijvoorbeeld gerichte communicatie met doelgroepen;
- de manier waarop toezicht wordt uitgevoerd;
- het besluit om herstelsanctie op te leggen, hier bepalen we welke bestuurlijke sanctie we toepassen;
- gedogen in uitzonderlijke gevallen, binnen de kaders die gelden voor gedogen.

### 1.4 Aansturing omgevingsdiensten en gemeenschappelijke regelingen

Onze omgevingsdiensten en gemeenschappelijke regelingen die gaan over de fysieke leefomgeving in Zeeland (RUD Zeeland, DCMR, GGD en VRZ) sturen we aan met het instrument accountmanagement. Dit betekent dat we door middel van drie pijlers aansturen:

1. De planning en controle cyclus, hierin houden we grip op de financiën en de kwantiteit;
2. Kwaliteitsbeheer (BIG 8). We zien toe op het toepassen van de VTH strategie en de gestelde prioriteiten;
3. Relatiebeheer. Het onderhouden van een gezonde werkrelatie met onze omgevingsdiensten.

De VTH strategie is onderdeel van de tweede pijler.

### 1.5 Missie, Visie VTH strategie

#### Missie

*We willen een mooi, schoon, veilig, gezond en duurzaam Zeeland.*

#### Visie

*Om dit te behouden en verbeteren voeren we een transparante vergunningverlening, risicogericht toezicht en een eenduidige handhaving uit.*

#### Strategie

*Bij het uitvoeren daarvan werken we samen, integraal, risicogericht, transparant, professioneel, zijn betrouwbaar en leggen de verantwoordelijkheden daar waar deze horen.*



We hebben niet alleen de wens, maar ook de wettelijke plicht<sup>14</sup> om de organisatie en uitvoering van vergunningverlening, toezicht en handhaving waar nodig te verbeteren. We zorgen voor een 'gelijk speelveld' voor burgers, bedrijven of instellingen voor wie een bepaalde regel geldt. Ook omdat iedereen er van uit mag gaan dat we hetzelfde (rechtvaardig en transparant) optreden als dat nodig is. Dat haar rechtsgevoel wordt gerespecteerd en de leefomgeving veilig, schoon en gezond blijft. Gemeenten, provincie, de beide omgevingsdiensten, VRZ, GGD, Openbaar Ministerie en de politie treden bij de uitvoering van vergunningverlening, toezicht en handhaving in vergelijkbare gevallen zoveel mogelijk hetzelfde op. Daarbij willen we een hoge professionaliteit, een optimale samenwerking met de ketenpartners. En we zorgen er voor dat de eindproducten, zoals een verleende vergunning of een controle bij een activiteit of een bedrijf, van passende kwaliteit zijn. Dit is onderdeel van risicogericht werken.

### **Visie op vergunningverlening, toezicht en handhaving**

Het stellen van regels, het houden van toezicht op de naleving van regels en het optreden tegen overtredingen is een kerntaak van ons. We willen hiermee voorkomen dat het overtreden van regels de belangen van de overheid, burgers, natuur en milieu schaadt.

De eerste verantwoordelijkheid voor het beheersen van die risico's ligt bij de veroorzaker zelf, maar het vraagt ook een actieve houding van de overheid.

De uitvoering van deze taken vraagt om een heldere visie op vergunningverlening, toezicht en handhaving. We nemen hierin verantwoordelijkheid en zetten daarvoor de instrumenten uniform, risicogericht en proportioneel in: hard waar het moet en met de verantwoordelijkheid waar die hoort.

## **1.6 Bestuurlijke Uitgangspunten VTH**

**We hanteren vanuit deze visie de volgende bestuurlijke uitgangspunten:**

### **1. Integraal werken**

We werken als 1-loket en zorgen voor een integrale beoordeling van vergunningaanvragen en meldingen. Dit doen we door werken volgens de volgende doelstellingen:

- (Integraal) Beschermen en benutten fysieke leefomgeving;
- Verbeteren van de (integrale) dienstverlening;
- Korte doorlooptijden van besluitvormingsprocessen;
- Goede en tijdige participatie van burgers en bedrijven bij besluitvorming;
- Transparantie en inzicht in procedures en processen;
- Integrale en samenhangende besluiten.

Integraal werken is belangrijk. Dit blijkt ook uit de doelstellingen van de Omgevingswet. Het komt terug in allerlei wettelijke voorschriften zoals de coördinatie- en doorzendplichten en de verplichte integrale belangenafweging.

Integraal werken en de 1-loket gedachte vraagt om goed 'Casemanagement'. We passen dit toe bij vergunningverlening en toezicht en handhaving bij bijvoorbeeld het instrument 'Omgevingstafel' en initiatiefnemers werken met het principe van Participatie. Voor dat laatste werken de bevoegde overheden met participatiebeleid en participatieverordeningen, uitwerkingen van wettelijke eisen voor participatie. Met integraal werken voorkomen we dat we op één regelgeving goed handelen, maar vanwege strijdigheid of samenloop met andere regelgeving geen samenhangend besluit nemen. In Zeeland is casemanagement en integraal werken verder uitgewerkt in het Protocol Casemanagement, in 2022 opgesteld door de werkgroep Casemanagement in opdracht van het Regieteam VTH beleid Zeeland. Het protocol wordt door de partijen gezien als het fundament onder het integraal benaderen van zaken. Het protocol aan de bevoegde gezagen aangeboden ter vaststellen.

### **2. Risicogericht werken**

We richten ons op de grootste risico's (we kunnen niet alles toetsen en controleren) en zorgen dat deze bedrijven en burgers de regels naleven. We willen de veiligheid verhogen, de kwaliteit van de leefomgeving behouden en onnodige (administratieve) lasten voorkomen. Een nieuw instrument van de nieuwe wetgeving is de privatisering van het bouwtoezicht voor bouwwerken waar de risico's voor mensen minder groot zijn (gevolgklasse 1).

Bij het verlenen van nieuwe vergunningen bepalen we risico's en prioriteiten aan de hand van de strategie voor vergunningverlening en het actualiseringsbeleid voor bestaande vergunningen.

Ook bij toezicht bepalen we de belangrijkste risico's en daarmee onze prioriteiten voor het toezicht. Hier wegen we ook het (naleef-)gedrag van bedrijven of burgers mee en de kans dat ze regels overtreden.

<sup>14</sup>Zie Hoofdstuk 18 Omgevingswet en Hoofdstuk 13 Omgevingsbesluit, nader uitgewerkt in de Kwaliteitscriteria 2.3 voor het proces en de kwaliteit van de medewerkers.

Met tijdige en goede voorlichting en communicatie proberen we overtredingen en risico's te voorkomen. Naleving wordt voor een belangrijk deel bereikt doordat doelgroepen de regels kennen. Met de komst van de Omgevingswet krijgen wij te maken met nieuwe wetgeving (bijvoorbeeld het begrip milieubelastende activiteit (mba), de melding voor het private bouwtoezicht, andere basis voor Natura 2000 vergunningen, het Omgevingsplan, de Omgevingsverordening en de Waterschapsverordening). De preventiestrategie is daarbij belangrijk, hoe vertellen wij de samenleving wat de nieuwe regels zijn ter voorkoming van overtredingen door onbekendheid van de nieuwe regels.

We stellen periodiek prioriteiten via een probleemanalyse om de beperkte menskracht en middelen evenwichtig te verdelen. We streven er naar deze probleemanalyse elke 4 jaar te vernieuwen. We hebben inzet nodig op veel wetten en regels. Bij het bepalen van de risico's en inzet kijken we naar de maatschappelijke betekenis van wat er kan gebeuren als een regel niet wordt nageleefd.

### **3. Voorkomen van ondermijning**

We willen niet dat burgers of bedrijven een vergunning of toestemming gebruiken om activiteiten uit te voeren met geld dat verdiend is via misdrijven. Ook willen we niet dat burgers of bedrijven een vergunning (mede) gebruiken voor het plegen van misdrijven. We toetsen daarom de integriteit van aanvragers. Als hier onaanvaardbare risico's uit komen maken we gebruik van bevoegdheden die we hebben in de Wet bevordering integriteitsbeoordelingen door het openbaar bestuur (Wet Bibob<sup>15</sup>). We kunnen gerichte aanvullende voorschriften in de vergunning zetten. Ook kunnen we een vergunning weigeren of intrekken. Natuurlijk doen we dat pas na een zorgvuldige en soms gezamenlijke afweging.

We zetten de instrumenten van preventie, toezicht en sanctie actief in om ondermijnende activiteiten te voorkomen of stoppen. Activiteiten die vallen onder ondermijnen gedogen we niet.

We gaan ondermijning tegen door goed samen te werken bij de uitvoering van de VTH taken. Zoals met het Openbaar Ministerie, andere overheden en ketenpartners. We sturen op samenwerking en gezamenlijke prioriteiten en wisselen onderling informatie uit. We vinden het wenselijk een eenduidig Zeeuws Bibob beleid te hanteren.

### **4. Betrouwbaar: doen wat we moeten doen**

We zijn betrouwbaar voor onze burgers, partners en het bedrijfsleven. Dat doen we bijvoorbeeld door het standaardiseren van werk, toepassen van standaard vergunningsvoorschriften voor vergelijkbare situaties en dezelfde strategie. Dit zorgt voor rechtsgelijkheid.

### **5. Transparant**

We voeren de VTH-taken transparant uit. Dit is een algemeen beginsel van behoorlijk bestuur, maar staat ook in sommige wetten. Denk aan het publiceren van vergunningen (EU verplichting) en meldingen en aan het openbaar maken van namen van risicovollere bedrijven die herhaaldelijk de regels overtreden. We zorgen dat procedures reproduceerbaar zijn, dat betekent dat het procesverloop en de beslissingen in het dossier staan.

### **6. Professioneel: kwaliteit, kennis en kunde**

Voor de uitvoering van taken gelden de (landelijk) gestelde proces- en kwaliteitscriteria 2.3. Het vaststellen en implementeren van de VTH Verordening voor de Omgevingswet is hiervoor een goed instrument.

### **7. Verantwoordelijkheid waar deze hoort**

We nemen onze verantwoordelijkheid en werken binnen de kaders van geldende wet- en regelgeving.

We gaan uit van de beginselplicht<sup>16</sup> tot handhaving. Dit geldt ook voor de eigen vergunde werkzaamheden en die van medeoverheden.

We benaderen bedrijven, instellingen, particulieren en overheden vanuit het principe dat iedere partij eigen verantwoordelijkheid heeft. Daarom verwachten we ook dat bedrijven, instellingen, particulieren en overheden hun eigen verantwoordelijkheid voor de naleving van regels oppakken, onder andere door:

- goede en volledige informatie aan te leveren bij vergunningaanvragen en meldingen;
- zelf te zorgen voor actieve en betrouwbare informatie over risicovolle activiteiten, door ongewone voorvallen tijdig te melden. Vanwege de gevolgen voor interne en externe veiligheid en de leefomgeving.

De uitwerking van de uitgangspunten in de verschillende bestanddelen van de VTH strategie staat in deel B.

<sup>15</sup>)De Wet Bibob valt niet onder de Omgevingswet. De Omgevingswet vergt opname in het Bibob beleid van het bevoegd gezag.

<sup>16</sup>)Dit betekent dat bij een overtreding van een voorschrift het bevoegd gezag daartegen in de regel handhavend moet optreden.

### **Reikwijdte VTH strategie Zeeland**

Deze VTH strategie geldt voor de uitvoering en handhaving van de basistaken die onder gebracht zijn bij omgevingsdiensten, gemeenschappelijke regelingen en gelden ook voor overige taken van de Omgevingswet en autonome taken. Dat zijn:

Wetten en daaruit voortkomende regels waarvoor in de wet als het bevoegd gezag is aangewezen één van de onderstaande :

- de commissaris van de Koning;
- het college van Gedeputeerde Staten;
- het college van Provinciale Staten;
- de burgemeester;
- het college van burgemeester en wethouders:
  - Omgevingswet
  - Woningwet
  - Huisvestingswet
  - Wet milieubeheer
  - Wet op de Kansspelen
  - Alcoholwet
  - Wet Bibob
  - Algemene plaatselijke verordening
  - Wet veiligheidsregio's
  - Wet bevordering integriteitsbeoordelingen door het openbaar bestuur (Bibob)
  - Wet basisregistratie ondergrond
  - Wet luchtvaart (Wlv)
  - Luchtvaartverordening
  - Omgevingsverordening (vervangt: oude verordeningen Ruimte, ontgrondingen, water-, distel-, landschaps-, natuurbescherming-, varen en wegen )
  - Omgevingsplan
  - Waterschapsverordening

En op deze wetten gebaseerde besluiten (AMvB's) en Ministeriële regelingen.

### **Deel B:**

#### **VTH strategieën**

#### **Behorende bij nota VTH Beleid Zeeland december 2023**

### **2.0 Preventiestrategie Vergunningverlening-, Toezicht- en Handhavingsbeleid Zeeland**

#### **2.1 Inleiding De VTH strategie in onderdelen**

We hebben verschillende deelstrategieën voor de VTH-taken. We volgen daarbij zoveel mogelijk de landelijke strategieën. Dat zorgt voor uniforme besluiten en een transparant besluitvormingsproces voor bedrijven, burgers, instanties en derden.

#### **2.2 Preventiestrategie Vergunningverlening-, Toezicht- en Handhavingsbeleid Zeeland**

Voor een mooie, schone, veilige, gezonde en duurzame leefomgeving is het belangrijk dat burgers, bedrijven en instellingen regels naleven. Daarom willen we overtredingen voorkomen en naleving bevorderen. Het doel van preventie is de naleving van regels vergroten. Het naleven van regels is niet altijd vanzelfsprekend. Door de inzet van communicatiemiddelen (voorlichting) en ondersteunend optreden (vooroverleg) beïnvloeden we het gedrag op een positieve manier.

We vinden het belangrijk om duidelijk te maken welke regels er zijn, waarom ze er zijn en hoe we er op toe zien. Met een goede inzet van communicatiemiddelen kunnen we het naleefgedrag aanzienlijk verbeteren. Pas als regels bekend zijn kunnen burgers, bedrijven en instellingen deze bewust naleven. Natuurlijk blijft het wel primair de verantwoordelijkheid van de burger, ondernemer of instelling zelf om op de hoogte te zijn en blijven van regels.

Vergunningverleners en toezichthouders zijn een belangrijke schakel tussen overheid, burgers en bedrijven en spelen een grote rol in de verbetering van het naleefgedrag. Zij hebben rechtstreeks contact met de burgers en bedrijven en kunnen regels uitleggen en toelichten. Ook de overige medewerkers hebben een belangrijke rol in contacten met burgers en bedrijven.

#### **2.3 Samenhang preventie, toezicht en sanctie**

Preventie, toezicht en sanctie kunnen zowel na elkaar als naast elkaar worden ingezet om naleefgedrag te bevorderen. Preventieve instrumenten zetten we wel eerder in bij welwillend gedrag en toezicht en sanctie meer bij calculerend en bewust overtredend gedrag. Maar preventieve instrumenten kunnen ook bij calculerend gedrag bijdragen aan betere naleving.

We zetten voor ons vergunningverlening-, toezicht- en handhavingsbeleid de volgende preventieve instrumenten in:

- Eenvoudige en duidelijke regels voor vergelijkbare situaties, maatwerk waar nodig of mogelijk

Regels die we zelf maken of voorschriften in een vergunning die we verlenen zijn zo eenvoudig en begrijpelijk mogelijk opgesteld. Waardoor zo min mogelijk discussie over de interpretatie kan ontstaan. En we proberen te voorkomen dat iemand ze niet snapt. We passen maatwerk toe waar dat de bescherming van de fysieke leefomgeving ten goede komt of waar ruimte is voor wat soepeler regels.

- Zorgen voor begrip

We laten de reden en achterliggende gedachte van regels weten. Iemand die weet en begrijpt welke regels er zijn, waarom die regels er zijn is eerder geneigd deze te accepteren en te volgen. Vergunningverleners en toezichthouders kennen de regels en de achterliggende gedachte en dragen deze gevraagd en ongevraagd uit.

- Handhaafbare regels

Regels zijn zo geformuleerd dat ze uitvoerbaar zijn. Ook zorgen we dat we de regels (zo eenvoudig mogelijk) kunnen controleren. Als we zelf regels of voorschriften maken dan laten we een handhaafbaarheidstoets uitvoeren door vergunningverlening, toezicht en handhaving.

- Informereren over (nieuwe) regels en processen

We communiceren actief over (nieuwe) regels en geven voorlichting. Als een burger of ondernemer niet bekend is met de regels, dan weet die soms niet dat hij/zij in overtreding is. We communiceren via een passend communicatiemiddel voor de doelgroep. Dit kan zijn massacommunicatie zoals een bericht op een website of gerichte communicatie zoals via een brief. We leggen regels en processen uit.

- Stimuleren vooroverleg: Omgevingstafel en Participatie

Wij stimuleren participatie bij nieuwe ontwikkelingen. Een initiatiefnemer betreft bij participatie de omgeving bij het plan. Participatie bij vergunningverlening is een verantwoordelijkheid van de initiatiefnemer.

We stimuleren vooroverleg bij initiatieven of plannen voor activiteiten. Vooroverleg is een overleg tussen een initiatiefnemer en de overheid (of overheden) die over toestemming voor de plannen gaat. Vooroverleg zorgt er voor dat we op tijd kunnen meekijken of een plan naar verwachting past binnen kaders en regels en welke voorschriften gaan gelden. De initiatiefnemer kan daar in een vroeg stadium rekening mee houden. Voor het beoordelen van vergunningaanvragen gelden kortere termijnen. Een goede en volledige aanvraag is daarom belangrijk. Vooroverleg versnelt en stroomlijnt het vergunningproces en beperkt het aantal vergunningaanvragen dat we buiten behandeling moeten laten of het aantal vergunningen dat we moeten weigeren.

- Zichtbaarheid toezicht en handhavingsactiviteiten

We laten zien dat we toezicht houden en handhaven als dat nodig is. We communiceren over toezicht- en handhavingsprioriteiten en over grotere handhavingsprojecten. Het openbaar maken van toezichtresultaten op bedrijfsniveau is ook een preventiemiddel. Wij gebruiken dit terughoudend en eigenlijk alleen als we dit wettelijk verplicht zijn. We zijn daarnaast zelf als toezichthouder regelmatig zichtbaar aanwezig in het veld. In jaarprogramma's en projectplannen nemen we preventie en communicatie standaard als instrument op.

- (integraal) Samenwerken

We treden zo veel mogelijk gezamenlijk en eenduidig op. Landelijke regels passen we uniform toe. Lokale regels en voorschriften zijn zoveel mogelijk gelijk en afgestemd. Dit geeft duidelijkheid en zorgt voor meer begrip.

- Informatie delen

Overheden delen onderling zo veel mogelijk informatie. Zo kunnen overheden risicogericht en informatie-gestuurd toezicht houden en handhaven. Maar ook de handhaving efficiënter en effectiever inrichten. Informatie over een bedrijf, burger of instelling is zoveel mogelijk centraal opgeslagen en raadpleegbaar voor overheden onderling, mits dit wettelijk is toegestaan.

➤ **Maatschappelijke controle stimuleren**

We juichen sociale controle toe, zoals buurtpreventie. We willen dat de omgeving de regels kent, overtredingen kan signaleren en met elkaar in gesprek gaat hierover. Vergunningen en besluiten zijn zoveel mogelijk digitaal in te zien. We vragen klagers vooral (ook) om zelf richting de overlastgever aan te geven dat ze overlast hebben. Wijkcoördinatoren, wijkmanagers, wijkagenten en Boa's spelen een belangrijke rol in het stimuleren van maatschappelijke controle.

**Hoe communiceren we?**

We gebruiken een communicatiemiddel dat past bij de doelgroep en dat aansluit bij het moment of het gedrag van iemand. We communiceren bij voorkeur interactief, want dan kunnen we gelijk nagaan of de informatie goed over komt. We kijken ook naar de gedragsmotieven (dat kan bijvoorbeeld meewerkend zijn of expres tegenwerken) van degene aan wie we communiceren voor de keuze van het communicatiemiddel.

### **3.0 Vergunningenstrategie**

#### **3.1 Inleiding**

Onder de Omgevingswet is een vergunning eerder uitzondering dan regel. Veel activiteiten kunnen legaal uitgevoerd worden door vooraf een melding in te dienen of aan de informatieplicht te voldoen. Voor de vergunningen volgen wij de wettelijke eisen en vastgestelde beleidsuitgangspunten. Als uitgangspunt nemen we de concept Landelijke vergunningen strategie (LVS-2017). We stellen heldere, transparante en handhaafbare vergunningen op en verlenen ze binnen de gestelde termijn. Initiatiefnemers hebben een eigen verantwoordelijkheid om aan hun verplichtingen te voldoen. Bij initiatieven waar meerdere vergunningen of toestemmingen voor nodig zijn, stemmen we zoveel mogelijk af met andere bevoegde overheden en omgevingsdiensten. Waarbij we niet als adviesbureau functioneren maar als procesbegeleider. De initiatiefnemer is verantwoordelijk voor het aanvragen van zijn product. Dit doen we vanuit de 1-loket-gedachte. Hiermee voorkomen we dat we een activiteit deels vergunnen, maar deze op basis van andere wetgeving toch niet mag. Het vooroverleg is hierbij een belangrijk onderdeel. In de kwaliteitseisen heet dit vereiste 'casemanagement'.

Onder vergunningverlening verstaan we:

- het afgeven, weigeren of wijzigen van een vergunning waarbij we aan een bedrijf, particulier of (bestuurlijke) organisatie toestemming verlenen om een bepaalde activiteit (die zonder vergunning verboden is en niet mag worden uitgevoerd), tóch uit te voeren
- afhandelen van een melding
- afhandeling van een informatieplicht
- opleggen van een maatwerkbesluit
- afgeven van een advies met instemming
- het geheel of gedeeltelijk intrekken van een vergunning

Het maken van een gedoogbeschikking is onderdeel van de gedoogstrategie. Een gedoogbeschikking heeft een andere insteek dan een vergunning. Daarnaast is het proces van gedogen gekoppeld aan handhaving, omdat we eerst afwegen om te handhaven.

De Omgevingswet verplicht overheden te werken als 1-loket met als doel een integrale, omgevingsgerichte beoordeling van vergunningaanvragen en meldingen. Dit blijkt bijvoorbeeld uit de doelstellingen van de wet en komt terug in gewijzigde wettelijke voorschriften in de Awb over de coördinatiebepalingen. Het vooroverleg heeft hierin een belangrijke functie. Wel staat het een aanvrager vrij bepaalde activiteiten los aan te vragen. Onlosmakelijkheid kennen wij niet meer onder de Omgevingswet. Daarom zetten wij in op professioneel casemanagement.

#### **3.2 Integraal werken is ons uitgangspunt**

Bij de uitvoering benaderen we wetten en besluiten integraal. Dit betekent dat we plannen en initiatieven zo vroeg mogelijk integraal beoordelen, ook op basis van de vergunningenstrategie. De betrokken bevoegde gezagen en omgevingsdienst(en) werken gericht met elkaar samen voor integrale en samenhangende besluitvorming.



## 1 We passen integraal casemanagement toe

Het belangrijkste instrument van integraal werken is casemanagement. Dit is een strategisch uitgangspunt en staat los van waar het binnen de organisatie ondergebracht is.

### Casemanagement vergunningverlening

Casemanagement is vaak de eerste stap in het proces van integrale benadering van een project of aanvraag. Daarna komt vergunningverlening en toezicht. Casemanagement is belangrijk voor de omgeving en de klant. Ook is het belangrijk voor de uitvoering van taken door betrokken organisaties of afdelingen. Het draagt bij aan integrale behandeling en het verkorten en transparant maken van procedures. Dit verhoogt het kwaliteit- en dienstverleningsniveau. Goed casemanagement zorgt voor een integrale beoordeling van samenhangende aanvragen en uiteindelijk besluitvorming op maat, passend in de omgeving.

Vanuit de Omgevingswet passen we casemanagement minimaal toe op de wettelijke taken die uit de Omgevingswet volgen. In Zeeland passen wij het casemanagement breder toe omdat er ook nog wetten en verordeningen naast de Omgevingswet gelden.

Een casemanager voert het casemanagement uit. De casemanager is verantwoordelijk voor integrale beoordeling van aanvragen en coördineert samenhangende besluiten. De casemanager stemt af met andere betrokken bevoegde gezagen of adviesorganen, dit kunnen zijn:

- (andere) Gemeente
- Provincie Zeeland
- RUD Zeeland
- DCMR (voor BRZO-zaken)
- Veiligheidsregio Zeeland
- GGD Zeeland
- Waterschap Scheldestromen
- Rijksoverheid (bijvoorbeeld IL&T, RWS)

## 2 Aanvragen voorzien we van een goed bij de omgeving passend kader (zie model hieronder)

De manier waarop we invulling geven aan vergunningverlening en casemanagement is sterk afhankelijk van het kader waarbinnen we het beoordelen.

Hierbij maken we onderscheid tussen:

- omvang en aard van aangevraagde activiteiten;
- de specifieke omgeving waarin de activiteiten worden uitgevoerd.
- daarnaast beoordelen we de aanvrager op naleefgedrag en in sommige gevallen op integriteit volgens ons Bibob beleid.

Op basis van deze indicatoren bepalen we of aanvragen technisch- of sociaal-maatschappelijk eenvoudig of complex zijn. We delen aanvragen in 4 typen vergunningen:

### *Vergunning eenvoudig*

Een vergunning voor een situatie met geringe technische en sociaal-maatschappelijke complexiteit bestaat vooral uit standaardvoorschriften.

### *Vergunning eenvoudig+*

Is de situatie technisch-inhoudelijk niet complex maar sociaal-maatschappelijk wel, dan bestaat een vergunning vooral uit standaardvoorschriften en geven we extra aandacht aan afstemming, overleg en samenwerking tussen betrokken partijen.

### *Vergunning specifiek*

Bij een technisch-inhoudelijk complexe situatie met een geringe sociaal-maatschappelijke complexiteit bestaat de vergunning vooral uit specifieke voorschriften.

### *Vergunning specifiek+*

De situatie is technisch-inhoudelijk en sociaal-maatschappelijk gezien complex. Dit vraagt om specifieke voorschriften in een vergunning en een zorgvuldige afstemming, samenwerking en overleg tussen betrokken partijen.

De 4 typen vergunningen schematisch weergegeven.

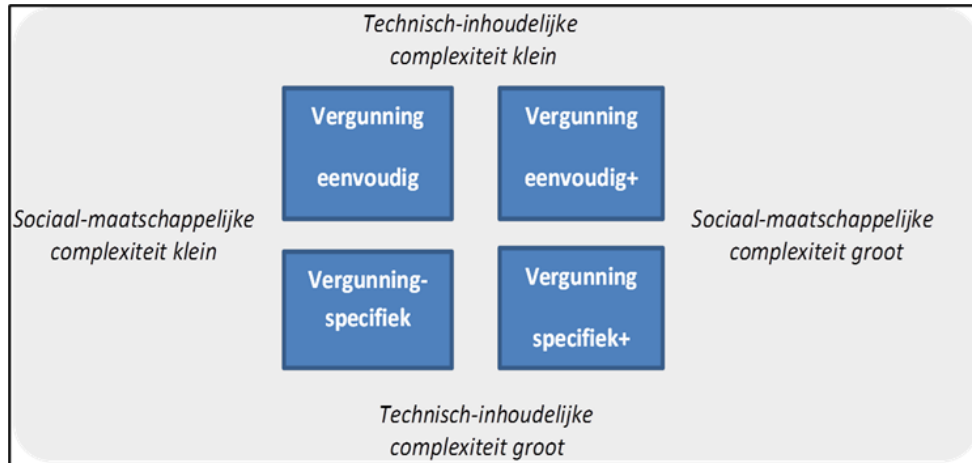

*Figuur: Vier typen vergunningen, afhankelijk van de technisch-inhoudelijke en sociaal-maatschappelijke complexiteit van het project, de inrichting of activiteit en/of het gebied waarin de inrichting is gevestigd of de activiteit plaatsvindt.*

De indicatoren spelen bij vergunningverlening een belangrijke rol bij het formuleren van een bij de omgeving passend kader voor de activiteiten. De indeling is breder toepasbaar dan alleen voor vergunningen. We gebruiken de werkwijze ook voor het behandelen van meldingen, het verlenen van onthefingen, het opstellen van maatwerkvoorschriften of bij toepassing van een gelijkwaardigheidsbepaling.

### 3 We werken met actuele vergunningen

Actuele vergunningen dragen bij aan verlagings van de druk op de fysieke leefomgeving, bescherming van natuur en verbetering van naleefgedrag. Een actuele omgevingsvergunning met de laatste stand der techniek en kennis erin verwerkt is beter toetsbaar en handhaafbaar. De Omgevingswet verplicht actualisatie van omgevingsvergunningen milieu<sup>17</sup>. Dit geldt niet voor andere typen vergunningen. De Europese Richtlijn Industriële Emissies verplicht daarnaast extra actualisatie van vergunningen van IPPC-installaties.

Voor het actueel houden van omgevingsvergunningen milieu passen we het volgende beleid toe. Jaarlijks nemen we in het VTH-programma de volgorde en prioritering op van welke vergunningen we moeten actualiseren en de capaciteit die we daar voor nodig hebben.

Het vergunningenbestand beoordelen we bij de actualisatietoets op de volgende aspecten:

Is er sprake van nieuwe wet- en regelgeving waardoor vergunningen binnen een in die wet gestelde termijn aangepast moeten worden? Door de Omgevingswet wijzigen.

- vergunningvoorschriften, komt er soms een nieuwe vergunningplicht of vervalt de vergunningplicht.
- Zijn de voorschriften (nog steeds) goed handhaafbaar?
- Milieuvergunningendossiers van tien jaar oud (voor bedrijven die onder BRZO vallen is dit 5 jaar) toetsen we op inhoud, actualiteit van de voorschriften en overzichtelijkheid.

De uitkomsten van de actualisatietoets nemen we op in een meerjarenplan vergunningverlening.

We nemen wijzigingen in de bedrijfsvoering niet mee in deze actualisatie, omdat dan het initiatief bij het bedrijf ligt om een veranderings- of revisievergunning aan te vragen. Ook als er om andere redenen een verschil is tussen de feitelijke en de vergunde situatie dan valt dit buiten de actualisatieplicht.

Wij passen waar mogelijk ambtshalve revisie (zonder aanvraag door het bedrijf) toe. Dat is een nieuwe mogelijkheid die de Omgevingswet biedt in artikel 5.43 Omgevingswet.

### 4 Intrekken vergunningen

We verlenen jaarlijks verschillende soorten vergunningen. De meeste projecten en activiteiten realiseert de vergunninghouder gelijk nadat de vergunning is verleend. Maar het komt ook voor dat een initiatiefnemer geen, of pas na jaren gebruik maakt van een vergunning.

We vinden het ongebruikt laten voortbestaan van rechten uit vergunningen, om meerdere redenen ongewenst:

<sup>17</sup>Zie artikel 5.38 (actualisering omgevingsvergunning)

- We moeten voorkomen dat bouwwerken of activiteiten die in het verleden zijn vergund maar nog niet zijn gerealiseerd, (nieuwe) planologische en stedenbouwkundige inzichten door kruisen.
- Het moet voorkomen dat nieuwe bouwwerken c.q. activiteiten worden gebouwd/uitgevoerd naar verouderde technische inzichten.
- Het is vanuit administratief oogpunt gewenst dat het vergunningenbestand zoveel mogelijk overeenstemt met de feitelijke situatie buiten.
- Het is voor omwonenden onplezierig als zij geconfronteerd worden met oude ongebruikte rechten, waar ze geen rechtsmiddelen meer tegen kunnen aanwenden.

We beogen in de hiervoor genoemde situaties, afhankelijk van de specifieke omstandigheden, de vergunning na verloop van een bepaalde periode in te trekken.

We kunnen vergunningen intrekken als:

- een vergunning op basis van onjuiste of onvolledige informatie verleend is;
- de aanvrager erom verzoekt;
- de aanvrager is overleden (bijvoorbeeld in APV-vergunningen);
- het gevaar bestaat dat de vergunning misbruikt wordt voor criminele activiteiten;
- van de vergunning een bepaalde periode geen gebruik is gemaakt.

De wet bepaalt deels wanneer wij een vergunning mogen intrekken (bijvoorbeeld in de Woningwet of APV) en deels is het gebaseerd op jurisprudentie (bijvoorbeeld bij omgevingsvergunningen milieu).

## 5 Uitgangspunten vergunningverlening

Bij het behandelen van een vergunningaanvraag of een ingediende melding hanteren we de onderstaande vier uitgangspunten om te zorgen voor een kwalitatief goede beoordeling. Deze uitgangspunten geven invulling aan de algemene uitgangspunten van onze VTH-strategie uit Deel A. Dit zijn: integraal werken, risicogericht werken (o.a. door probleemanalyse), toetsen integriteit aanvragers, betrouwbaarheid, transparantie, professionaliteit en verantwoordelijkheid waar deze hoort.

- Omgevingsgericht, integrale afstemming aan de voorkant**
  - nieuwe activiteiten toetsen we op belasting van de omgeving;
  - we beoordelen integraal, toetsen aan de weigeringsgronden en beoordelen inhoudelijk;
  - we voorkomen onacceptabele omgevingsbelasting;
  - politiek-bestuurlijke speerpunten geven we prioriteit;
  - bij (potentiële) maatschappelijke onrust communiceren we goed naar de omgeving;
  - we stimuleren innovatie en duurzaamheid.
- Transparant, voorspelbaar en betrouwbaar**
  - we passen landelijke standaarden en eigen beleid toe;
  - we maken heldere en transparante, begrijpelijke, handhaafbare vergunningen op maat. Deze zijn openbaar en digitaal beschikbaar (dit is bijvoorbeeld voor IPPC-bedrijven een wettelijk verplicht);
  - we baseren voorschriften op de best beschikbare technieken (BBT) en stellen vooral doelvoorschriften; bedrijven kunnen dan zelf bepalen hoe ze daar aan voldoen. Dit past bij onze uitgangspunten voor deregulering en vermindering van administratieve lasten en meer zelfsturing;
  - vergunningen van IPPC- en Seveso-bedrijven leggen we overzichtelijk vast, zodat alle verplichtingen van het bedrijf op ieder moment inzichtelijk zijn. We hebben ook een overzicht van al deze bedrijven digitaal beschikbaar.
- Maatwerk bij beleidsrijke situaties en/of bij een slecht naleefgedrag**<sup>18</sup>
  - we behandelen besluiten voor activiteiten die bij niet naleven schade kunnen veroorzaken aan leefomgeving, gezondheid, veiligheid en natuur intensiever. De besluiten bevatten meer maatwerk- en of middelvoorschriften. De aanvraag (wat vraagt de aanvrager precies), het besluit (wat staan we toe) en de voorschriften (onder welke voorwaarden staan we het toe) formuleren we in detail;
  - als landelijke voorschriften niet goed helder zijn, niet goed toepasbaar voor een specifieke situatie of als de initiatiefnemer een slecht naleefgedrag heeft dan stellen we maatwerk-

<sup>18</sup>Naleefgedrag is de mate waarin bedrijven, burgers of instellingen regels en voorschriften volgen. We onderscheiden spontane naleving en naleving door het uitoefenen van toezicht en handhaving. Bijvoorbeeld de kans op een sanctie en de hoogte van de sanctie. Zie hiervoor het onderdeel sanctiestrategie.

en/of middelvoorschriften op. Maatwerk- en middelvoorschriften geven minder speelruimte voor eigen invulling en meer duidelijkheid, ook voor de omgeving, toezichthouders en handhavers.

d. **Gezamenlijk en professioneel**

- het proces van vergunningverlening begint met een voorbereidende fase waarin de initiatiefnemer de mogelijkheden verkent, een aanvraag opstelt en eventueel vooroverleg heeft;
- het proces van vergunningverlening eindigt bij de oplevering naar toezicht, soms voeren we een gezamenlijke opleveringscontrole uit;
- als we dat wettelijk moeten, publiceren we de onherroepelijke vergunning voor iedereen;
- we dragen het casemanagement over aan toezicht. **6Stappenplan vergunningenstrategie**

In het schema staan samengevat en globaal de stappen van het proces van vergunningverlening. Een aantal processtappen kunnen en moeten we uitwerken in protocollen en werkinstructies.

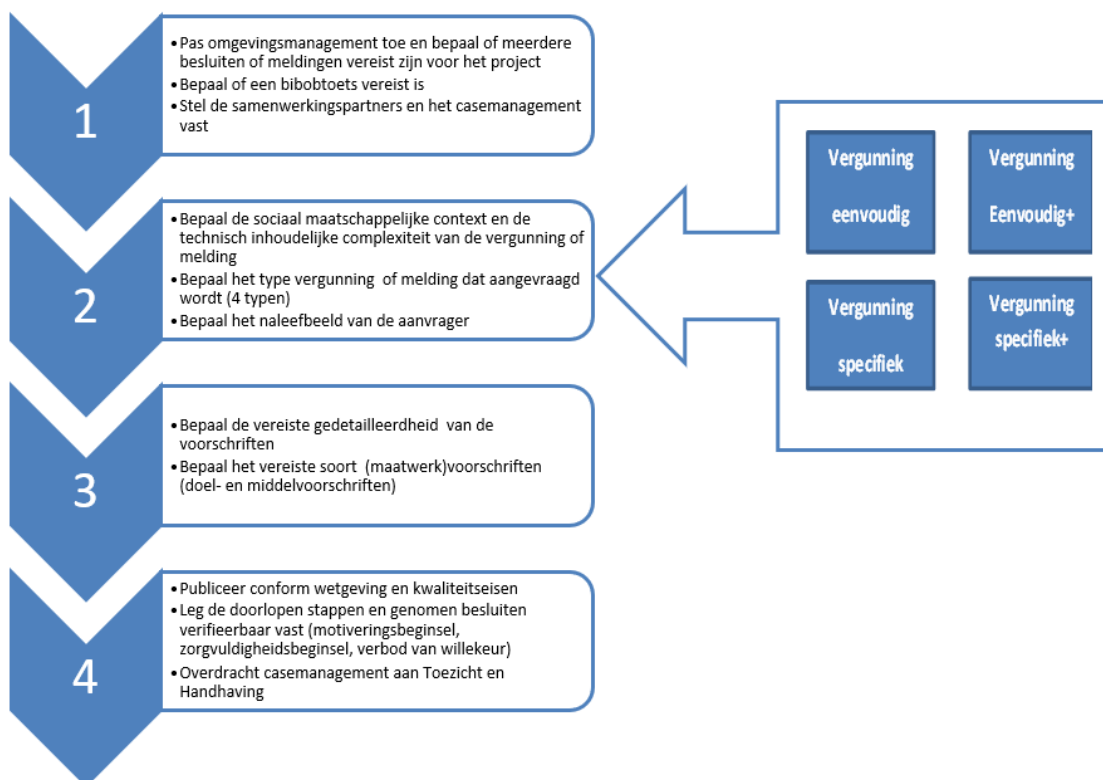

#### 4.0 Toezichtstrategie

##### 4.1 Inleiding

Met toezicht houden we zicht op naleving van regelgeving en risico's van niet-naleven. Dat burgers, bedrijven en instellingen regels volgen is in onze samenleving niet vanzelfsprekend. We zien toezicht als een middel om de naleving van regels te bevorderen. Toezicht draagt bij aan een schone, veilige, gezonde en mooie leefomgeving voor iedereen. Activiteiten zorgen voor risico's voor de leefomgeving en we willen deze risico's beperken en beheersen. Door een aantal activiteiten waren er in het verleden incidenten of rampen en dat kan weer gebeuren. We vinden het belangrijk dat te voorkomen. Of burgers, bedrijven en instellingen regels naleven hangt af van de spontane naleving, maar ook van controleren en handhaven als dat nodig is. De toezichthouders controleren niet alleen of regels worden nageleefd, maar bevorderen ook het naleefgedrag.

##### 4.2 Doel van toezicht

We houden toezicht om het ontstaan van risico's voor de leefomgeving zo klein mogelijk te houden. We vinden het belangrijk om op dezelfde manier toezicht te houden in gelijke gevallen.

We bereiken hiermee:

- transparantie;
- professionaliteit;
- rechtszekerheid en rechtsgelijkheid voor burgers, bedrijven en instellingen waarop we toezicht houden;
- effectiviteit en efficiency bij uitvoering, zo kunnen we met zo min mogelijk inspanning en zo laag mogelijke kosten zo veel mogelijk bereiken.

Voorwaarde daarbij is wel dat regels eenduidig, correct, duidelijk en toepasbaar zijn op de (zelfde) situatie(s).

De toezichtstrategie gaat over de werkwijze van het vaststellen van het toezichtprogramma tot en met het al dan niet constateren van de overtreding. Bij overtredingen reageren we volgens de sanctiestrategie. Vaak betekent dit dat we handhaven om te zorgen dat de overtreding stopt of zich niet herhaald.

#### 4.3 Wanneer houden we toezicht?

We richten het toezicht op de meest risicovolle situaties: waar de kans het grootst is dat het naleefgedrag onvoldoende is en dit leidt (of kan leiden) tot schade aan de leefomgeving, de volksgezondheid, de veiligheid en natuur. Het is namelijk onmogelijk om binnen de beschikbare capaciteit, middelen en tijd alle objecten, activiteiten en locaties op alle punten te controleren. Dit is ook niet nodig, want niet alle situaties zijn even risicovol. Voor de evaluatie van toezicht, registreren we het uitgevoerde toezicht en het naleefbeeld (waarop is toezicht gehouden en de overtreding soorten). Zo kunnen we de output maar ook de outcome evalueren.<sup>19</sup>

Naast toezicht hebben we ook andere mogelijkheden om het naleefgedrag te verbeteren, bijvoorbeeld communicatie en/of subsidiëring. Hier staat meer over in de preventiestrategie. Met een probleem- en risicoanalyses stellen we de prioriteiten voor toezicht.

#### 4.4 Wat is toezicht?

De term toezicht wordt vaak zowel in brede als in enge zin gebruikt. In brede zin is het de overkoepelende term voor al het inspectiewerk in combinatie met het woord handhaving. In enge zin bedoelt men het als het concrete werk van een toezichthouder.

*Toezicht is het verzamelen van de informatie over de vraag of een handeling of zaak voldoet aan de daaraan gestelde eisen. En het daarna vormen van een oordeel daarover en het eventueel naar aanleiding daarvan ingrijpen.*

Speciaal daarvoor aangewezen toezichthouders voeren het toezicht uit. Een toezichthouder is een persoon namens het bevoegd gezag belast met het houden van toezicht op de naleving van het bepaalde bij of krachtens enig wettelijk voorschrift. Toezicht zorgt voor een belangrijk preventief effect. Bij toezicht voeren we een controle uit ook zonder dat we een overtreding vermoeden of daarvan weten. We kunnen een bezoek aan een activiteit, een bedrijf, een locatie, een bouwwerk of een persoon brengen.

Samengevat: onder toezicht verstaan we het controleren of en in hoeverre burgers, bedrijven of instellingen regels naleven.

#### Integraal toezicht

We willen voorkomen dat burgers en bedrijven onnodig vaak gecontroleerd worden. Daarom stemmen we toezicht acties zoveel mogelijk af en voeren we als verschillende instanties of verschillende onderdelen van instanties controles bij bedrijven of activiteiten zoveel mogelijk tegelijkertijd uit. Dan gaat het om gezamenlijk toezicht, signaaltoezicht of integraal toezicht.

#### 4.5 Toezichtmethode

We houden toezicht op de voor de doelgroep meest effectieve en meest efficiënte methode.

De keus voor de methode hangt onder andere af van:

- kennis van regelgeving;
- kosten en baten;
- mate van acceptatie;

<sup>19</sup>Zie voor de vereisten i.v.m. het jaarverslag artikel 13.11 van het Omgevingsbesluit.

- gezagsgetrouwheid doelgroep naar aanleiding van naleefgedrag.

Voor ons betekent de toezichtstrategie ook:

- het krijgen van inzicht in het naleefgedrag en de motieven voor naleving;
- het krijgen van inzicht door het samenbrengen van specifieke en gezamenlijke gegevens. Bijvoorbeeld om het effect van toezicht en handhaving te meten of om trends en ontwikkelingen zichtbaar te maken. Met deze gegevens kunnen we onze strategie eventueel aanpassen.

Voor de doelgroep betekent dit:

- heldere communicatie over het naleefgedrag en waar dat onvoldoende is en wat daarvan de consequenties zijn (voor de omgeving, voor doelgroep zelf);
- inzicht in de mogelijkheden om het gedrag te verbeteren;
- kennis van algemene preventieve werking en kennis dat we toezicht houden en overtredingen opmerken;
- kennis van wat de consequentie is van voortdurend niet naleven.

Voor de omgeving betekent dit:

- vertrouwen dat de veiligheid, gezondheid en leefbaarheid voldoende gewaarborgd zijn.

### **Preventief of repressief toezicht**

We gebruiken 2 hoofdvormen van toezicht:

- Preventief toezicht  
Dit zijn controles die we op basis van de risicomethodiek in de verschillende plannings opnemen. Uit de risicomethodiek volgt de controlefrequentie. Een preventieve controle is gepland en terugkerend.
- Repressief toezicht  
Dit zijn controles met een specifieke aanleiding zoals signalen, klachten, handhavingsverzoeken, meldingen maar ook de bevindingen van eerdere controles en gegeven hersteltermijnen (hercontroles).

### **Vormen van toezicht**

Bij preventieve en repressieve controles zetten we verschillende toezichtinstrumenten of combinaties van instrumenten in. De methode bevat de meest voor de hand liggende vorm van toezicht, de prioriteit of het thema. Vormen van toezicht:

- aangekondigd of onaangekondigd;
- steekproeven;
- fysiek toezicht, zichtbare aanwezigheid;
- administratief toezicht;
- aspectcontrole;
- systeemtoezicht (bijvoorbeeld het veiligheidssysteem bij BRZO-bedrijven);
- concerttoezicht (bijvoorbeeld op het compliance-systeem, werken volgens verschillende soorten regelgeving bij een concern met meerdere vestigingen).

De meest geschikte toezichtvorm leggen we vast in het jaarlijks uitvoeringsprogramma, in een projectplan, in een samenwerkingsprogramma of in een toezichtplan.

### **Klachten en ongewone voorvallen**

In het uitvoeringsprogramma reserveren we ook uren voor niet gepland toezicht, dit zijn ongewone voorvallen en klachten. Ongewone voorvallen of klachten onderzoeken we altijd. We voeren een administratieve of controle ter plaatse uit om te beoordelen of de klacht terecht is. Als dat nodig is ondernemen we actie en informeren we de klager.

### **Toezicht bij gedogen**

We houden actief toezicht op gedoogsituaties. Regelmatig controleren we of de overwegingen van de beslissing om af te zien van handhaving, nog actueel zijn. We kijken of de vergunninghouder de opgelegde beperkingen en voorwaarden naleeft. Zo niet, dan handhaven we volgens ons beleid.

## **5.0 Sanctiestrategie**

### **5.1 Doel**

In de sanctiestrategie staan de kaders die wij gebruiken bij handhavend optreden als we een overtreding constateren.

### **5.2 Beginselpllicht tot handhaven**



Als we een overtreding van een voorschrift constateren, treden we hier in beginsel tegen op. Prioritering maakt voor de vraag óf we handhaven niet uit. We stellen vooral in de toezichtfase prioriteiten aan de hand van risico's. Als we eenmaal controleren en we constateren een overtreding, dan is handhaven in beginsel het vervolg. Deze verantwoordelijkheid staat voor omgevingsrecht in diverse bijzondere wetten, de Algemene wet bestuursrecht en in de jurisprudentie van de Afdeling bestuursrechtspraak van de Raad van State, de zogenoemde beginselplicht tot handhaven<sup>20</sup>.

Gelet op het algemeen belang dat gediend is met handhaving, zal in geval van overtreding van een wettelijk voorschrift het bestuursorgaan dat bevoegd is om met bestuursdwang of een last onder dwangsom op te treden, in de regel van deze bevoegdheid gebruik moeten maken. In gevallen waarin het bestuursorgaan in dat kader redelijk te achten beleid voert, bijvoorbeeld inhoudend dat het bestuursorgaan de overtreder in bepaalde gevallen eerst waarschuwt en gelegenheid biedt tot herstel voordat het een handhavingsbesluit voorbereidt, dient het zich echter in beginsel aan dit beleid te houden. Dit laat onverlet dat slechts onder bijzondere omstandigheden van het bestuursorgaan mag worden gevergd, van handhaving af te zien. Dit kan zich voordoen indien concreet uitzicht op legalisatie bestaat. Voorts kan handhavend optreden zodanig onevenredig zijn in verhouding tot de daarmee te dienen belangen dat van optreden in die concrete situatie behoort te worden afgezien.

De bovengenoemde 'standaard formulering' uit 2004 voor de beginselplicht tot handhaven is inclusief de precisering die de Raad van State in 2011 heeft toegevoegd<sup>21</sup>.

Voor het Openbaar Ministerie ligt de basis van deze verantwoordelijkheid in artikel 124 van de Wet op de rechterlijke organisatie en in de Europese richtlijn inzake de bescherming van het milieu door middel van het algemene strafrecht en de wetten die gekoppeld zijn aan de Wet economische delicten. Het uitgangspunt is dat de bevoegde gezagen en het Openbaar Ministerie, vanuit de eigen verantwoordelijkheid handelen, afzonderlijk en in combinatie richten op het naleven van wet- en regelgeving<sup>22</sup>. Het kenmerk van professionele handhaving is een consequente uitvoering. Handhaving kan zowel bestuursrechtelijk als strafrechtelijk. Strafrechtelijk optreden gaat vaak in samenwerking met externe partners als de politie. Onder handhaving verstaan we: het afdwingen van het naleven van regels door de inzet van juridische/bestuursrechtelijke en/of strafrechtelijke maatregelen. Bijvoorbeeld het opleggen van een last onder dwangsom, last onder bestuursdwang, het intrekken van de vergunning, de bestuurlijke boete, de bestuurlijke strafbeschikking en het opmaken van een proces-verbaal. We noemen dit 'interventies'.

Aan handhaving kunnen, afhankelijk van de ernst van het geval, andere interventies vooraf gaan, bijvoorbeeld een gesprek. Als hierdoor de overtreding opgehouden is, dan zijn bestuursrechtelijke handhavingsbesluiten niet nodig.

We bepalen de ernst van de overtreding door onder meer te kijken naar het gevolg van de overtreding. Naast de ernst van de overtreding bepaalt het gedrag van de overtreder de zwaarte van de sanctie.

### 5.3 Landelijke Handhavingsstrategie Omgevingsrecht

Verschillende (landelijke) partijen<sup>23</sup> stelden in 2022 de Landelijke Handhavingsstrategie Omgevingsrecht (LHSO) vast.

De LHSO heeft betrekking op de Omgevingswet, de daarop gebaseerde regels en de wetgeving voor het omgevingsrecht die daarnaast nog deels blijven bestaan, zoals de Woningwet en de Wet milieubeheer. Ze is bedoeld als instrument voor de organisaties belast met de handhaving daarvan. Toepassing van de LHSO leidt tot afgestemd en effectief bestuursrechtelijk en/of strafrechtelijk optreden. Daarom is de LHSO met de daarin neergelegde visie, uitgangspunten en richtsnoeren, breed toepasbaar. Alle bij de LHSO betrokken handhavingspartners hebben de wens en zien de verplichting om te komen tot integrale en effectieve handhaving op het geheel van ordeningswetgeving, en het omgevingsrecht in het bijzonder. De noodzaak ligt besloten in de wijze waarop de Europese en Nederlandse wetgever toezicht en opsporing en handhaving hebben geregeld. De noodzaak komt ook naar voren uit een reeks onderzoeksrapporten. De LHSO is de tussen de handhavingspartners afgestemde strategie om tussen bestuursrechtelijke en strafrechtelijke handhaving af te wegen. Met de vaststelling van de LHSO door het Bestuurlijk Omgevingsberaad (BOB) vervalt de landelijke handhavings strate-

20)Geformuleerd in ABRvS 7 juli 2004, LJN AP8242

21)ABRvS 5 oktober 2011, AB 2011, 307, JB 2011, 261, NJB 2011, 1911, Gst 2012, 7

22)Uit: Landelijke Handhavingsstrategie Omgevingsrecht (LHSO, versie 12 oktober 2022)

23)Deze strategie is opgesteld door IPO en het OM, in samenwerking met de VNG, de UvW, het ministerie van I&M, de Inspectie Leefomgeving en Transport, ISZW, politie en de vereniging van omgevingsdiensten.

gie van 4 juni 2014 en feitelijk is dat per 1-1-2024, de datum van inwerkingtreding van de Omgevingswet. De LHSO zal vijf jaar na de vast- stelling op initiatief van het Interprovinciaal overleg worden geëvalueerd.

Met de LHSO willen wij de organisatie en uitvoering van vergunningverlening, toezicht en handhaving verbeteren en zorgen voor een gelijk speelveld voor burgers, bedrijven en instellingen waar regels voor gelden. Een ander doel van de LHSO is dat de omgeving ervan uit mag gaan dat we optreden als dat nodig is en de leefomgeving veilig, schoon en gezond blijft. De LHSO geeft daarom aan hoe we per situatie reageren bij welke soort overtreding.

### Sanctiestrategie

Als we een overtreding constateren dan handhaven we volgens de LHSO. Het stappenplan start bij de constatering van een overtreding tijdens het toezicht. De sanctiestrategie bepaalt hoe en welke sanctie we inzetten. De strategie zorgt voor meer afstemming en een passende inzet van bestuursrechtelijke en / of strafrechtelijke instrumenten, doordat:

- wij elke overtreding beantwoorden met een **passende reactie**. De keuze voor het instrument hangt af van het gedrag van de overtreder (waarom leeft de overtreder niet na?) en de soort en ernst van de overtreding;
- wij rekening houden met **verzachtende of verzwarende omstandigheden**, zoals een rechtvaardigingsgrond en de hoeveelheid schade waartoe de overtreding (mogelijk) leidt;
- onze reacties strenger worden als **overtredingen voortduren of zich herhalen**;
- de methodiek een goede basis is voor het maken van **(werk)afspraken over afbakening en werkwijze** tussen het Openbaar Ministerie, de politie en de buitengewone opsporingsambtenaren;
- wij voor het doen beëindigen van veel voorkomende overtredingen **standaard hersteltermijnen gebruiken, de Zeeuwse Leidraad begunstigingstermijnen en dwangsombedragen**.

Een bestuurlijk vastgestelde specifieke handhavingsaanpak voor een apart taakveld gaat voor op deze strategie. Hier hebben wij het over specifieke handhavingsaanpak(ken) met betrekking tot bijvoorbeeld specifieke wetgeving, lokaal beleid of verordening of een specifiek thema (bijvoorbeeld aanpak illegale containers in buitengebied) en bevat een hierop toegesneden sanctieaanpak. Bestaande voorbeelden hiervan zijn overtredingen die vallen onder het Damocles-beleid en de Alcoholwet. Voor overtredingen van regels met een specifieke handhavingsaanpak is deze sanctiestrategie dus niet van toepassing.

### Stappen interventie

#### Casemanagement handhaving

Bij overtredingen gaan wij na of er raakvlakken zijn voor ketenpartners of andere overheidspartijen. Als dit het geval is, informeren we die partijen en gaan we na of we gecoördineerd kunnen / moeten optreden. Als er meerdere partners betrokken zijn, blijft het casemanagement voor de aanpak van de overtreding bij de partij die de overtreding constateerde, tot we daar andere afspraken over maken. Bij overtredingen waar meerdere instanties of interne afdelingen op willen handhaven werken we samen bij de toepassing van de LHSO en vullen we samen de matrix in. We wisselen informatie uit met elkaar over de aanpak en het vervolg. Als het efficiënt en/of effectief is, voeren wij (her)controles samen uit.

#### Relatie tot (partieel) gedogen

Als een overtreder calculerend of crimineel gedrag laat zien, werken we niet mee aan het tot stand komen van een eventuele gedoogbeschikking. We geven een eventuele gedoogbeschikking alleen af aan iemand waarvan we verwachten dat deze zich ook houdt aan de voorwaarden die in de gedoogbeschikking staan.

We passen de LHSO in 5 stappen toe:

#### Stap 1 – Plaats de bevinding in de interventiematrix

Schaal de overtreding in op de interventiematrix (onderstaande figuur 1) op basis van de rapportage van bevindingen.

#### *Speerpunten*

Als we speerpunten hebben vastgesteld in bijvoorbeeld ons handhavingsprogramma of een specifiek handhavingsproject, scoren overtredingen hiervan in beginsel minimaal niveau 3 'van belang' in de interventiematrix.

#### *Overtredingen blijven voortgaan*

Bij voortduren van een overtreding schuift de score 1 stap naar rechts in de interventiematrix, bijv. van B naar C, etc. Bij voortduren van overtredingen waarvoor we een herstelmaatregel hebben

opgelegd (last onder dwangsom of last onder bestuursdwang), schuift de score pas naar rechts nadat de herstelsanctie is uitgewerkt en de overtreding voortduurt en/of zich herhaalt.

**Figuur 1: De interventiematrix uit de LHSO, figuur 1**

4. Aanzienlijk en/of onomkeerbaar	A4	B4	C4	D4
3. Van belang	A3	B3	C3	D3
2. Beperkt	A2	B2	C2	D2
1. Vrijwel nihil	A1	B1	C1	D1
[gevolgen ↑/ overtreder →]	<b>A.</b> Goedwillend	<b>B.</b> Onverschillig	<b>C.</b> Calculerend	<b>D.</b> Notoir/ crimineel

**Stap 2 – bepalen van de verzwarende aspecten die aanleiding kunnen geven voor een ingrijpende herstelsanctie of voor strafrechtelijk onderzoek of bestraffing**

Bepaal of er wel of geen sprake is van verzwarende of verzachtende aspecten, die we moeten betrekken bij de afweging voor een passende interventie.

Verzwarende aspecten staan in de LHSO en hebben te maken met:

1. Onomkeerbare gevolgen/geen herstelsanctie mogelijk;
2. Recidive;
3. Verkregen financieel voordeel (winst of besparing);
4. Combinatie met andere relevante strafbare feiten;
5. Medewerking van malafide deskundige (facilitators);
6. Waarheidsvinding;
7. Normbevestiging;
8. Belemmeren toezicht en handhaving, bedreiging.

Ga vervolgens na of er verzachtende omstandigheden zijn. Voorbeelden van verzachtende omstandigheden zijn:

- Vormen van strafuitsluitingsgronden (zoals overmacht) waarbij bestuursrecht voor herstel wel doorgezet moet worden maar straffen niet kan of geen zin heeft.
- Maatschappelijke ontwikkelingen, zoals het langer in eigen omgeving blijven van oudere hulpbehoevende personen, dit geeft soms overlast voor de omgeving of onveilige situaties voor de personen zelf. Kenmerk hierbij is vaak dat de oudere hulpbehoevende persoon niet kan begrijpen wat het probleem is. Als de overtreding legaliseerbaar is.

Legaliseerbaar?

Als voor de activiteit alsnog vergunning (toestemming) kan worden verleend, is de overtreding legaliseerbaar. Is dat het geval, dan stellen we de overtreder in de gelegenheid om de toestemming aan te vragen. Als de overtreder dit doet en een ontvankelijke aanvraag indient die volgens het bevoegd gezag verleend kan worden, dan is sprake van concreet zicht op legalisatie. Volgens vaste jurisprudentie van de afdeling bestuursrechtspraak van de Raad van State is concreet zicht op legalisatie een grond om het opleggen van een bestuursrechtelijke herstelsanctie achterwege te laten. Een overtreding die legaliseerbaar is, komt al snel ergens linksonder in de sanctiematrix terecht zodat we, naast het legalisatietraject, in beginsel kunnen volstaan met het aanspreken / informeren van de overtreder.

Toch kan er aanleiding zijn om een herstelsanctie of een bestraffende sanctie op te leggen. Vooral als een overtreder niet tijdig, dat wil zeggen binnen een termijn die wij redelijk vinden, de vereiste toestemming aanvraagt. Met een herstelsanctie voorkomen we dit gedrag. Een bestraffende sanctie komt in beeld als sprake is van calculerend gedrag of zelfs crimineel gedrag, zoals bedoeld in de LHS. We moeten voorkomen dat iemand van te voren bewust geen vergunning voor bepaalde activiteiten aanvraagt, omdat de overtreder er van uit gaat dat op het moment dat we er achter komen de activiteit alsnog kan worden gelegaliseerd zonder verdere consequenties. Zulk calculerend gedrag sanctioneren we.

**Stap 3: optreden aan de hand van de algemene of domeinspecifieke interventiematrix**

In deze stap besluiten we tot de inzet van bestuurs- en/of strafrecht.

Bewuste, structurele en calculerende overtredingen, die met als mogelijk gevolg van belang of aanzienlijk, dreigend en of omkeerbaar zijn (C3, C4, D3 en D4-overtredingen) melden we bij het OM en (zo mogelijk)

agenderen we deze voor het nog op te richten casuoverleg tussen de ketenpartners. Met de melding aan het OM stemmen we af over de keuze om sanctionerend op te treden.

Voor minder zware overtredingen (A4, B4, B3, C2, D2 en D1) loopt op dit moment voor Zeeland een onderzoek voor het ontwikkelen van formats voor bestuurlijke boetes. Afhankelijk van de ontwikkeling van de afstemming tussen bestuurs- en strafrecht maken we nadere keuzes over hoe we afstemmen met het OM. Dit kan betekenen dat ook voor lichtere overtredingen meldingen plaatsvinden of juist een bijstelling plaatsvindt naar alleen zware overtredingen.

### Gegevensuitwisseling

Voor een goede afstemming tussen bestuurs- en strafrecht is gegevensuitwisseling nodig. Om de informatie-uitwisseling tussen bestuurs- en strafrecht mogelijk te maken en rechtmatig te laten verlopen, zoeken we aansluiting bij het landelijke Convenant Gegevensuitwisseling. In dit convenant regelt de informatie-uitwisseling per regio via een casuoverleg (operationeel overleg) en een Periodiek Overleg Gegevensuitwisseling (operationeel-tactisch overleg). Het Openbaar Ministerie, de politie en de omgevingsdienst Zeeland nemen deel. Omdat dit VTH-beleid over veel meer taken gaat dan nu onder het convenant vallen, gaan we onderzoeken hoe Zeeuwse gemeenten en provincie in dit convenant betrokken kunnen worden.

### Stap 4 – Optreden met de interventiematrix

De (mogelijke) gevolgen:	Interventiematrix			
4. Aanzienlijk en/of onomkeerbaar	Strafrecht BSB (indien mogelijk)/PV	Strafrecht BSB (indien mogelijk)/PV	Strafrecht BSB (indien mogelijk)/PV/ nader straf. onderzoek	Strafrecht PV/hader straf. onderzoek
	Bestuursrecht bestraffend Bestuurlijke boete (indien mogelijk)	Bestuursrecht bestraffend Bestuurlijke boete (indien mogelijk)	Bestuursrecht bestraffend Bestuurlijke boete (indien mogelijk)	
			Bestuursrecht ingrijpend Exploitatieverbod/sluiting Schorsen/intrekken vergunning, erkenning of certificaat	
				Bestuursrecht ingrijpend Exploitatieverbod/sluiting Schorsen/intrekken vergunning, erkenning of certificaat
3. Van belang	Bestuursrecht herstellend LOD/LOB (incl. tijdelijk stilleggen) Verscherpt toezicht	Bestuursrecht herstellend LOD/LOB (incl. tijdelijk stilleggen) Verscherpt toezicht	Bestuursrecht herstellend LOD/LOB (incl. tijdelijk stilleggen)	Bestuursrecht herstellend LOD/LOB (incl. tijdelijk stilleggen)
	Strafrecht BSB (indien mogelijk)/PV	Strafrecht BSB (indien mogelijk)/PV	Strafrecht BSB (indien mogelijk)/PV/ nader straf. onderzoek	Strafrecht PV/hader straf. onderzoek
	Bestuursrecht bestraffend Bestuurlijke boete (indien mogelijk)	Bestuursrecht bestraffend Bestuurlijke boete (indien mogelijk)	Bestuursrecht bestraffend Bestuurlijke boete (indien mogelijk)	Bestuursrecht bestraffend Bestuurlijke boete (indien mogelijk)
				Bestuursrecht ingrijpend Exploitatieverbod/sluiting Schorsen/intrekken vergunning, erkenning of certificaat
	Bestuursrecht herstellend Bestuurlijk gesprek/ waarschuwing	Bestuursrecht herstellend LOD/LOB (incl. tijdelijk stilleggen). Verscherpt toezicht	Bestuursrecht herstellend LOD/LOB (incl. tijdelijk stilleggen). Verscherpt toezicht	Bestuursrecht herstellend LOD/LOB (incl. tijdelijk stilleggen)

2. Beperkt		↑ Strafrecht BSB (indien mogelijk)/PV	↑ Strafrecht BSB (indien mogelijk)/PV	↑ Strafrecht PV
			Bestuursrecht bestraffend Bestuurlijke boete (indien mogelijk)	Bestuursrecht bestraffend Bestuurlijke boete (indien mogelijk)
	Bestuursrecht herstellend Aanspreken/informeren	Bestuursrecht herstellend Bestuurlijk gesprek/ waarschuwing	Bestuursrecht herstellend LOD/LOB (incl. tijdelijk stilleggen). Verscherpt toezicht	Bestuursrecht herstellend LOD/LOB (incl. tijdelijk stilleggen)
1. Vrijwel nihil			↑ Strafrecht BSB (indien mogelijk)/PV	↑ Strafrecht PV
			Bestuursrecht bestraffend Bestuurlijke boete (indien mogelijk)	Bestuursrecht bestraffend Bestuurlijke boete (indien mogelijk)
	Bestuursrecht herstellend Aanspreken/informeren	Bestuursrecht herstellend Aanspreken/informeren	Bestuursrecht herstellend Bestuurlijk gesprek/ waarschuwing	Bestuursrecht herstellend Bestuurlijk gesprek/ waarschuwing
Het gedrag van de overtreder is:	A. Goedwillend, proactief (dwz beëindigt overtreding eigener beweging)	B. Onverschillig	C. Calculerend	D. Notoir/crimineel

Bij het optreden met behulp van de interventiematrix zetten we het minst ingrijpende instrument in, gericht op herstel of om herhaling van de overtreding te voorkomen. Zwaardere instrumenten zetten we snel in als de overtreding voortduurt of zich herhaalt.

### Stap 5 – Vastlegging

Stappen die we doorlopen en beslissingen die we nemen registreren we eenduidig, zodat de stappen duidelijk en controleerbaar zijn. We rapporteren over iedere overtreding waar die zich bevindt in de interventiematrix en welke keuze maken voor interventie.

#### 5.4 Bestuursrechtelijke sanctiemiddelen, keuzes en aanpak

##### Algemeen

Er zijn drie vormen van bestuursrechtelijke herstelsancties: de last onder dwangsom, de last onder bestuursdwang of het schorsen / intrekken van de vergunning. Wij maken per geval een keuze tussen één van deze mogelijkheden. In deze paragraaf lichten we de verschillende bestuursrechtelijke herstelmaatregelen toe en het afwegingskader om hierin van geval tot geval een onderbouwde keuze te maken. Naast bestuursrechtelijke herstelsancties kent het bestuursrecht ook de bestraffende sanctie, zoals de bestuurlijke boete.

##### De keuze tussen last onder bestuursdwang en last onder dwangsom

Als we besluiten om een bestuursrechtelijke herstelsanctie op te leggen, dan kiezen we tussen last onder dwangsom en last onder bestuursdwang. Alleen bij uitzonderlijke zeer zwaarwegende omstandigheden, in wettelijk voorgeschreven situaties of in geval van vastgestelde lokale regelgeving/beleid zetten we het intrekken / schorsen van een vergunning als herstelsanctie in. Om een goede afweging te maken tussen de last onder dwangsom en last onder bestuursdwang gebruiken wij de volgende uitgangspunten:

a. *Last onder Dwangsom*

Met het inzetten van een last onder dwangsom bewegen we de overtreder ertoe zelf zijn overtreding of herhaling ervan ongedaan te (doen) maken. Daarom heeft de last onder dwangsom in beginsel de voorkeur boven de last onder bestuursdwang. De lasten en de verantwoordelijkheid leggen we direct bij de overtreder, wat past bij het principe 'de overtreder betaalt'.

b. *Last onder Bestuursdwang*

Als sprake is van bijvoorbeeld (dreigende) onomkeerbare ernstige schade of aantasting van de openbare orde, gevaar voor de volksgezondheid, de (verkeers)veiligheid en/of leefomgeving, waarbij spoedig handelen nodig is, willen we zo snel mogelijk een einde maken aan de overtreding. Omdat de last onder bestuursdwang over het algemeen sneller effect heeft dan een last onder dwangsom, kiezen wij in die omstandigheden voor de last onder bestuursdwang. Hiernaast passen we in spoedeisende gevallen vanzelfsprekend spoedeisende bestuursdwang toe.

Bij een last onder bestuursdwang maken wij de overtreding op kosten van de overtreder ongedaan (als de overtreder dit niet zelf heeft gedaan voor het einde van de termijn (als een termijn wordt



gegeven)). Soms kunnen we dit niet of zijn er teveel praktische bezwaren. Bijvoorbeeld bij boekhoudkundige overtredingen of het ingrijpen in technisch complexe processen. Als duidelijk is dat ook met een forse dwangsom de overtreder de overtreding niet ongedaan gaat maken, dan passen we de last onder bestuursdwang toe.

c. *(Begunstigings)termijn* <sup>24</sup>

Als we handhaven geven we vaak een (begunstigings)termijn, tenzij er geen tijd nodig is om een einde te maken aan de overtreding of als de handhaving er alleen op is gericht om herhaling van een overtreding te voorkomen. We hoeven geen (begunstigings)termijn te geven wanneer handelen met spoed nodig is. De (begunstigings)termijn moet op het moment dat we deze geven lang genoeg zijn om aan de overtreding een einde te kunnen maken. De (begunstigings)termijn mag niet afhangen van de lengte van een eventueel voortraject. We houden rekening met de tijd die nodig is voor bijvoorbeeld het bestellen van onderdelen of materialen om de overtreding ongedaan te maken. Een te lange (begunstigings)termijn of een (begunstigings)termijn voor onbepaalde tijd komt neer op gedogen. De in deel C bijgevoegde Zeeuwse leidraad "richtlijn begunstigingstermijnen en dwangsombedragen" gebruiken we als richtlijn voor begunstigingstermijnen en is niet uitputtend. In het besluit motiveren we de lengte van de begunstigingstermijn.

d. *Keuze bij variant dwangsomoplegging en hoogte dwangsom*

Bij het opleggen van een last onder dwangsom gebruiken we de Zeeuwse leidraad als basis. In het besluit motiveren we de variant en hoogte van de dwangsom met de Zeeuwse leidraad als naslagwerk. De hoogte van de dwangsom staat in redelijke verhouding tot de zwaarte van het geschonden belang en de benodigde werking van de last onder dwangsom. Het moet een voldoende prikkel zijn om de overtreding te beëindigen of om herhaling te voorkomen. Om te bepalen welke prikkel effectief en evenredig is, kunnen we het eventuele financiële voordeel betrekken of de kosten van herstel van de overtreding. We kijken ook vaak alleen naar de aard en ernst van de overtreding. Tot slot beoordelen we welk gedrag de overtreder vertoont. Een calculerende overtreder heeft een forsere prikkel nodig om na te leven dan een goedwillende. De Zeeuwse leidraad "richtlijn begunstigingstermijnen en dwangsombedragen", die in deel C is opgenomen, hanteren wij als richtlijn voor een eerste inschatting van de hoogte van de dwangsom. Daarna stellen we het bedrag eventueel naar boven of naar beneden bij, afhankelijk van de specifieke feiten en omstandigheden van het geval. Deze leidraad leidden we af van de landelijke leidraad, aangevuld voor de Zeeuwse situatie. De leidraad wijkt daarom af van de landelijke leidraad. In het besluit motiveren we de hoogte van de dwangsom.

### **Effectueren handhavingsbesluit**

Een handhavingsbesluit moet worden uitgevoerd. Wanneer de overtreding na de (begunstigings)termijn niet is beëindigd, dan volgt automatisch effectuering van de sanctie. Het innen van de verbeurde dwangsom(men) of de uitvoering van bestuursdwang en het kostenverhaal, is een vast onderdeel van het optreden en geen onderwerp meer van een hernieuwde bestuurlijke afweging. De standaardoverweging van de rechter voor een last onder dwangsom is:

"bij een besluit omtrent invordering van een verbeurde dwangsom dient aan het belang van de invordering een zwaarwegend gewicht te worden toegekend. Een andere opvatting zou afdoen aan het gezag dat behoort uit te gaan van een besluit tot oplegging van een last onder dwangsom. Steun voor dit uitgangspunt kan worden gevonden in de geschiedenis van de totstandkoming van artikel 5:37, eerste lid, van de Algemene wet bestuursrecht (Kamerstukken II 2003/04, 29 702, nr. 3, blz. 115). Hierin staat dat verbeurde dwangsommen worden ingevorderd en slechts in bijzondere omstandigheden geheel of gedeeltelijk van invordering kan worden afzien". Het gaat hier in andere woorden om de zogenoemde 'beginselplicht tot invordering'.

### **Bestraffende sancties**

Naast herstelsancties zijn er ook bestraffende sancties. Wanneer we met een bestuurlijke sanctie leed toevoegen aan de overtreder, dan is het een bestraffende sanctie. Een bestraffende sanctie heeft een speciaal preventief effect op de overtreder. We ontmoedigen de overtreder om opnieuw de overtreding te begaan. Ook heeft een bestraffende sanctie een algemeen preventief effect op andere personen en/of bedrijven. Zij worden zo ontmoedigd om de overtreding überhaupt te begaan. Een bestraffende sanctie is anders dan een herstelsanctie. Een bestraffende sanctie is niet geschikt om, zoals een herstelsanctie, concrete overtredingen te (doen) beëindigen, de gevolgen daarvan te beperken of weg te nemen en/of om herhaling van de overtredingen te (doen) voorkomen. Het opleggen van de bestraffende sanctie heeft als doel het bestraffen van de overtreder voor het begaan van de overtreding. Omdat beide soorten sancties een ander doel hebben, kunnen wij de herstelsanctie en de bestraffende sanctie naast elkaar opleggen. De bestraffende sanctie komt sneller aan de orde als de overtreding opzettelijk is begaan, of als de overtreding niet kan worden weggenomen met een herstelsanctie (onomkeerbaar). Bestraffende

<sup>24</sup>)Op grond van de Awb is alleen bij een last onder dwangsom sprake van een begunstigingstermijn, bij overige handhavingsinstrumenten is sprake van een termijn.



sancties kunnen bestuursrechtelijke of strafrechtelijke zijn. Een veel voorkomende bestuursrechtelijke bestraffende sanctie is de bestuurlijke boete.

*Bestuursrechtelijk; de bestuurlijke boete*

De bestuurlijke boete is een onvoorwaardelijke verplichting tot betaling van een geldsom. Het bevoegde bestuursorgaan legt deze op. Het Openbaar Ministerie is hier niet bij betrokken. Onder de Omgevingswet kan dit instrument ook bij monumenten toegepast worden.

*Strafrechtelijk; proces-verbaal of bestuurlijke strafbeschikking*

Een bestraffende sanctie in het strafrecht wordt ingeleid met het opmaken van een proces-verbaal of een bestuurlijke strafbeschikking milieu. Bij deze sanctie is altijd een opsporingsambtenaar betrokken (politie of boa) en het Openbaar Ministerie. Het Openbaar Ministerie ziet toe op vervolging op basis van een opgemaakt proces-verbaal van een opsporingsambtenaar. Voor de inzet van de bestraffende interventiemiddelen: zie stap 3.

**Overtredingen van de overheid**

Voorop staat dat een overheidsinstelling zich in de rol van bouwer, exploitant etc. houdt aan de wet- en regelgeving en zelf daarin een voorbeeldfunctie vervult. Hierdoor hoeft handhaving van de eigen overheidsorganisatie niet nodig te zijn. Maar in de praktijk kunnen er toch situaties zijn waarbij een dienstonderdeel van de eigen overheidsorganisatie de regels niet volgt. Een bestuursorgaan is niet snel geneigd om bestuurlijke maatregelen tegen zichzelf te nemen. Bovendien heeft de handhaver intern een hiërarchisch ondergeschikte positie. Het is daarom belangrijk om vast te leggen hoe we handelen als de handhaver een overtreding van een voorschrift constateert bij (dienstonderdelen van) onze eigen organisatie. Wij hanteren voor de eigen dienst dezelfde strategie als voor burgers en bedrijven, waarbij we nadrukkelijk een rol zien voor ons managementteam om de overtreding te beëindigen.

Ook is het belangrijk dat we vastleggen welke procedure we volgen wanneer een toezichthouder bij een andere overheidsinstantie een overtreding constateert. Andere overheidsinstanties benaderen wij op dezelfde manier als bedrijven en burgers, waarbij we het vanzelfsprekend vinden dat we voorafgaand aan formele acties de overtredende andere overheidsinstantie (onze collega's/partners) informeren over de overtreding. Dit alles met als doel een snelle beëindiging van de overtreding.

**Handhaven bij gedoogsituaties**

Het niet naleven van gedoogvoorwaarden zelf kunnen we niet zien als overtreding van een wettelijk voorschrift. We kunnen dus niet tegen de niet-naleving van de gedoogvoorwaarden optreden met een herstelsanctie. We zijn namelijk alleen bevoegd tot het opleggen van een bestuurlijke sanctie als reactie op de overtreding van wettelijke voorschriften. In dat geval trekken we de gedoogbeschikking in en handhaven we op de onderliggende overtreding.

**6.0 Gedoogstrategie**

**6.1 Inleiding**

We hebben een beginselplicht tot handhaven. Dit betekent dat we op iedere overtreding die we zien moeten reageren met een passende interventie volgens de sanctiestrategie. Alleen in uitzonderlijke omstandigheden zien we af van handhaving. Dat staat los van eventueel strafrechtelijk optreden. In de gedoogstrategie staat in welke situaties en onder welke condities we tijdelijk niet handhaven.

Definitie van gedogen:

*“Het bestuur dat bevoegd is tot handhaving ziet bewust (tijdelijk) af van optreden tegen een overtreding.”*

**6.2 Integrale beoordeling om te gedogen**

We kijken bij het toepassen van de gedoogstrategie altijd als eerste stap of er samenloop is met andere regelgeving en of het gedogen niet in strijd is met andere wet- en regelgeving. We letten daarbij op eigen regels maar ook op die van andere overheden. Dit sluit aan bij integraal werken, zoals dit ook in deel A en de vergunningenstrategie staat.

We volgen de vaste jurisprudentie over gedogen van de afdeling bestuursrechtspraak van de Raad van State:

*“Gelet op het algemeen belang dat gediend is met handhaving, zal in geval van overtreding van een wettelijk voorschrift het bestuursorgaan dat bevoegd is om met bestuursdwang of een last onder dwangsom op te treden, in de regel van deze bevoegdheid gebruik moeten maken. Slechts onder bijzondere omstandigheden mag van het bestuursorgaan worden gevergd dit niet te doen. Dit kan zich voordoen indien concreet uitzicht op legalisatie bestaat. Voorts kan handhavend optreden zodanig*

*onevenredig zijn in verhouding tot de daarmee te dienen belangen, dat van optreden in de concrete situatie behoort te worden afgezien.*<sup>25</sup>

We gebruiken ook de regeringsnota's 'Grenzen aan gedogen' als kader.<sup>26</sup>

Gedogen passen we alleen in uitzonderlijke en/of spoedeisende situaties toe. We gedogen alleen 'actief' dit betekent dat we er een besluit over nemen. Onze uitgangspunten voor gedogen zijn:

- We handhaven bij overtredingen, tenzij er uitzonderlijke omstandigheden en/of overgangssituaties zijn.
- Gedogen blijft zoveel mogelijk beperkt in omvang en tijd;
- We gedogen expliciet, op schriftelijk verzoek van de overtreder en na een zorgvuldige en kenbare belangenafweging.
- Het gedogen tast belangen van derden niet in onredelijke mate aan.
- De activiteit is na de periode van gedogen vergund of gestopt.

Een gedoogbeschikking is geen besluit, en ook de weigering of intrekking van een gedoogbeschikking niet. Een gedoogbeschikking kan dan ook niet worden aangevochten bij de bestuursrechter. Dit laat onverlet dat anderen in zo'n geval wel om handhaving kunnen verzoeken. Op dergelijke verzoeken moeten we reageren.

We kunnen gedogen bij overgangs- en overmachtsituaties.

Overgangssituaties zijn:

- overtredingen met concreet zicht op legalisatie;
- bedrijfsverplaatsingen;
- experimenten en andere tijdelijke overtredingen;
- situaties met overtredingen door omstandigheden die buiten de macht van de overtreder liggen of een nieuwe vergunning niet aansluitend op de oude vergunning geldt;
- gevallen waarin de rechter de vergunning vernietigt, terwijl vergunnen wel mogelijk lijkt;
- als de overtreder voorschriften om technische redenen niet kan naleven en die voorschriften binnenkort worden aangepast;
- situaties waarbij de overtreder ophoudt te bestaan door versoepeling van regels.

Overmachtsituaties zijn:

- situaties waarin de overtreder was toegestaan, dan is volgens artikel 5:5 Awb<sup>27</sup> handhaving niet toegestaan. We moeten dan gedogen;
- situaties waarin het belang waar de regel voor is gemaakt beter af is als we gedogen;
- gevallen waarin handhaven onevenredig zwaar is in verhouding tot het belang dat we met handhaving beschermen.

We gedogen niet:

- als het gedrag van de overtreder recidiverend of calculerend is;
- bij activiteiten die vallen onder ondermijnen;
- als de te gedogen activiteit in strijd is met een andere regel en het bevoegde gezag voor de handhaving van die regel laat weten dat het bestuursrechtelijk handhaaft of gaat handhaven

Een afschrift van de gedoogbeschikking sturen we naar:

- het Openbaar Ministerie;
- de politie;
- eventuele andere betrokken instanties.

We houden actief toezicht op gedoogsituaties. We kijken of het gedogen nog actueel is en of de vergunninghouder de opgelegde beperkingen en voorwaarden naleeft.

## **Bijlage 1: VTH partners**

Gemeente Veere

25) ABRvS 7 juli 2004, zaaknr. 200306199/1

26) Bestaande uit de 'eerste gedoogbrief' van de ministers VROM en Verkeer en Waterstaat van 28 mei 1990, TK 1989-1990, 21 137, nr. 269, de 'tweede gedoogbrief' van de ministers van VROM en Verkeer en Waterstaat van 10 oktober 1991, onder de titel 'Gezamenlijk beleidskader inzake het terugdringen van het gedogen van milieu-overtredingen', TK 1991-1992, 22 343, nr. 2 en de kabinetsnota 'Grenzen aan gedogen', TK 1996-1997, 25 085, nrs. 1-2.

27) Artikel 5:5 Awb Het bestuursorgaan legt geen bestuurlijke sanctie op voor zover voor de overtreder een rechtvaardigingsgrond bestond.

Gemeente Vlissingen  
Gemeente Middelburg  
Gemeente Schouwen Duiveland  
Gemeente Tholen  
Gemeente Noord Beveland  
Gemeente Goes  
Gemeente Borsele  
Gemeente Reimerwaal  
Gemeente Kapelle  
Gemeente Terneuzen  
Gemeente Hulst  
Gemeente Sluis  
Provincie Zeeland  
Waterschap Scheldestromen  
Openbaar Ministerie  
Politie  
RUD Zeeland  
DCMR  
Veiligheidsregio Zeeland  
GGD  
Rijkswaterstaat