

Verkeersbesluit voor het aanwijzen van (2) parkeerplaatsen uitsluitend bedoeld voor het opladen van elektrische voertuigen op verschillende locaties te Helmond

Nummer besluit: 23106

Datum besluit: 10-01-2024

Burgemeester en Wethouders van de gemeente Helmond

Gelet op:

- Het bepaalde in het Reglement verkeersregels en verkeerstekens 1990 (RVV 1990);
- Het bepaalde in de Wegenverkeerswet 1994 (WVW 1994);
- Het bepaalde in het Besluit administratieve bepalingen inzake het wegverkeer (BABW);

Overwegende dat:

- Dat het centrale doel van het nationale Klimaatakkoord is het terugdringen van de uitstoot van broeikasgassen in Nederland met 49 % ten opzichte van 1990;
- Dat als onderdeel van het Klimaatakkoord de Nationale Agenda Laadinfrastructuur (NAL) is vastgesteld waarin is opgenomen dat de ontwikkeling van laadinfrastructuur geen belemmering mag vormen voor de groei van het aantal elektrische auto's;
- Dat de provincies Noord-Brabant en Limburg en de gemeenten samen de NAL regio Zuid vormen en met de collectieve concessie afspraken uit het Klimaatakkoord voor elektrisch vervoer vormgeven;
- Dat de provincies Noord-Brabant en Limburg namens de gemeente Helmond een contract met Vattenfall hebben afgesloten voor "Plaatsing en exploitatie van slimme laadinfrastructuur";
- Dat de gemeente via de provincie een concessieovereenkomst is aangegaan met Vattenfall voor het verlenen van openbare laaddiensten;
- Dat de provincies Noord-Brabant en Limburg met dit contract namens de deelnemende gemeenten invulling geven aan de doelstellingen en vereisten zoals opgenomen in de Nationaal Agenda Laadinfrastructuur (NAL);
- Dat een plankaart is opgesteld waarin 59 locaties zijn bepaald waar op basis van de geprognosticeerde behoefte een laadpaal kan worden geplaatst;
- Dat in de data gedreven prioritering van de locaties het volgende is meegenomen: geaggregeerde verbruiksgegevens van reeds gerealiseerde laadlocaties in de omgeving en een data gedreven prognose van de te verwachten groei van het elektrisch vervoer in de omgeving tot 2025;
- Dat de laadlocaties op straat- en adresniveau zijn bepaald aan de hand van de plaatsingscriteria zoals afgestemd met de provincies en deelnemende gemeenten en lokale kennis vanuit gemeente Helmond;
- Dat de onderstaande verkeersmaatregelen, als bedoeld in artikel 2 WVW 1994, kan leiden tot het beperken van door het verkeer veroorzaakte overlast, hinder of nadelige gevolgen voor het milieu, zoals bedoeld in de Wet Milieubeheer;
- Dat het de eigenaar of houder van een elektrische auto is toegestaan deze auto te parkeren op een door het college gereserveerde parkeerplaats voor het opladen van een elektrische auto, indien de auto wordt aangesloten aan het oplaadpunt bij de parkeerplaats;
- Dat de maatregel (gelet op artikel 2 van de Wegenverkeerswet) strekt tot:
 1. het verzekeren van de veiligheid op de weg;
 2. het beschermen van weggebruikers en passagiers;
 3. het voorkomen of beperken van door het verkeer veroorzaakte aantasting van het karakter of van de functie van objecten en gebieden;
 - dat het verkeersbesluit is voorgelegd aan de politie;
 - dat genoemde weggedeelten in beheer zijn bij de gemeente Helmond.
- Dat de gemeente de bevoegdheid heeft om parkeerplaatsen te reserveren voor uitsluitend het opladen van elektrische voertuigen, door middel van een verkeersbesluit;
- Dat de laadpaal gelijktijdig twee elektrische auto's kan opladen en er daarom bij iedere laadpaal twee parkeerplaatsen gereserveerd dienen te worden als parkeerplaats uitsluitend bedoeld voor

het opladen van elektrische auto's. In beginsel wordt er één parkeerplek ingericht en bij veel gebruik wordt de tweede parkeerplek ook ingericht voor het opladen van elektrische auto's;

- Dat door het tegelijk nemen van een verzamelverkeersbesluit voor alle locaties van de plankaart, de doorlooptijd van het aanvraag- en realisatieproces van de laadinfrastructuur wordt verkort.

BESLUITEN

- Tot het aanwijzen van (2) parkeerplaatsen uitsluitend bedoeld voor het opladen van elektrische voertuigen op de volgende locaties
 - Laadpaal ID 0794-535 : Twee parkeerplaatsen ter hoogte van Cacaokade 13, 5705 AB Helmond;
 - Laadpaal ID 0794-536 : Twee parkeerplaatsen ter hoogte van Adonislân 3, 5702 GE Helmond;
 - Laadpaal ID 0794-538 : Twee parkeerplaatsen ter hoogte van Binnendijk 10, 5705 CH Helmond;
 - Laadpaal ID 0794-633 : Twee parkeerplaatsen ter hoogte van Molenstraat 72D, 5701KH Helmond;
 - Laadpaal ID 0794-540 : Twee parkeerplaatsen ter hoogte van Willemstraat 15, 5707HK Helmond;
 - Laadpaal ID 0794-542 : Twee parkeerplaatsen ter hoogte van Lauwerstraat 28, 5708XG Helmond;
 - Laadpaal ID 0794-543 : Twee parkeerplaatsen ter hoogte van Houtsdonk 2, 5706TB Helmond;
 - Laadpaal ID 0794-544 : Twee parkeerplaatsen ter hoogte van Pastoor Elsenstraat 3, 5706VP Helmond;
 - Laadpaal ID 0794-573 : Twee parkeerplaatsen ter hoogte van Fokkerlaan 11, 5703DZ Helmond;
 - Laadpaal ID 0794-574 : Twee parkeerplaatsen ter hoogte van Coxdonk, zijgevel Abendonk 17 5706WB Helmond;
 - Laadpaal ID 0794-634 : Twee parkeerplaatsen ter hoogte van Kuijpersstraat 35, 5708ES Helmond;
 - Laadpaal ID 0794-151 : Twee parkeerplaatsen ter hoogte van Haaghout 12, 5706PT Helmond;
 - Laadpaal ID 0794-651 : Twee parkeerplaatsen ter hoogte van Uranuslaan 59, 5702HR Helmond;
 - Laadpaal ID 0794-687 : Twee parkeerplaatsen ter hoogte van Heistraat 32, 5701HP Helmond;
 - Laadpaal ID 0794-684 : Twee parkeerplaatsen ter hoogte van Amer 1, 5704EA Helmond;
 - Laadpaal ID 0794-685 : Twee parkeerplaatsen ter hoogte van Hogevoort 1, 5706GC Helmond;
 - Laadpaal ID 0794-686 : Twee parkeerplaatsen ter hoogte van 2^e Haagstraat 1B overzijde, 5707VJ Helmond;

Locaties op detailniveau, zie bijlage 1.

- Om bovenstaande reden de borden E04 van bijlage 1 van het Reglement Verkeersregels en Verkeerstekens 1990 te plaatsen met onderbord "alleen voor opladen elektrische voertuigen".

Namens het college van burgemeester en wethouders van Helmond,

Teamleider Team Verkeer en Vervoer

Dit besluit is in een geautomatiseerd systeem opgemaakt en digitaal geaccordeerd door de bevoegde functionaris, hierdoor staat er geen persoonlijke handtekening onder dit besluit.

Datum: 10-01-2024

Bijlage: 23106 Kaartbijlage

Bijlage bij VKB 23106

Laadpaal ID 0794-535 : Twee parkeerplaatsen ter hoogte van Cacaokade 13, 5705 AB Helmond;

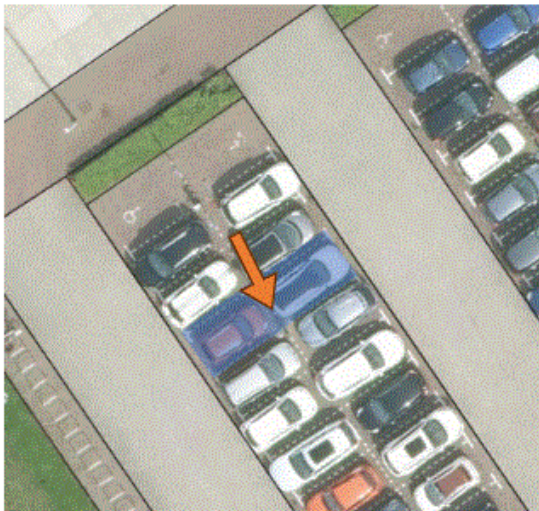

Bijlage bij VKB 23106

Laadpaal ID 0794-536 : Twee parkeerplaatsen ter hoogte van Adonisslaan 3, 5702 GE Helmond;

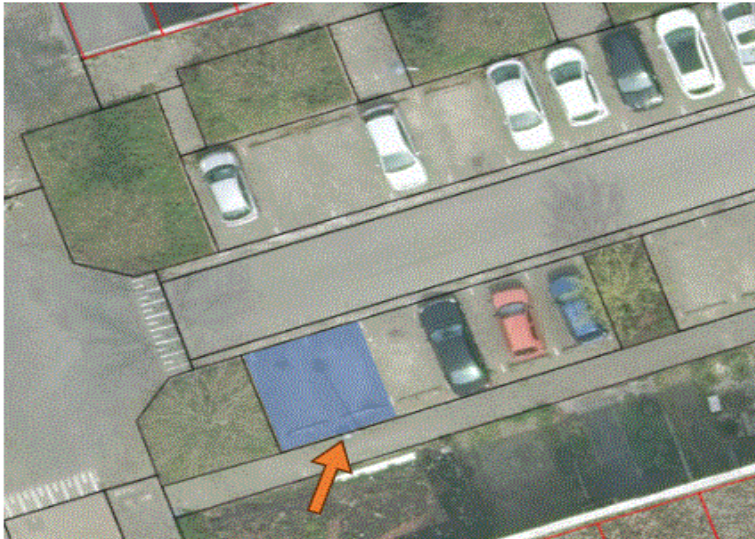

Bijlage bij VKB 23106

Laadpaal ID 0794-538: Twee parkeerplaatsen ter hoogte van Binnendijk 10 , 5705 CH Helmond;



Bijlage bij VKB 23106

Laadpaal ID 0794-633: Twee parkeerplaatsen ter hoogte van Molenstraat 72D, 5701KH Helmond;

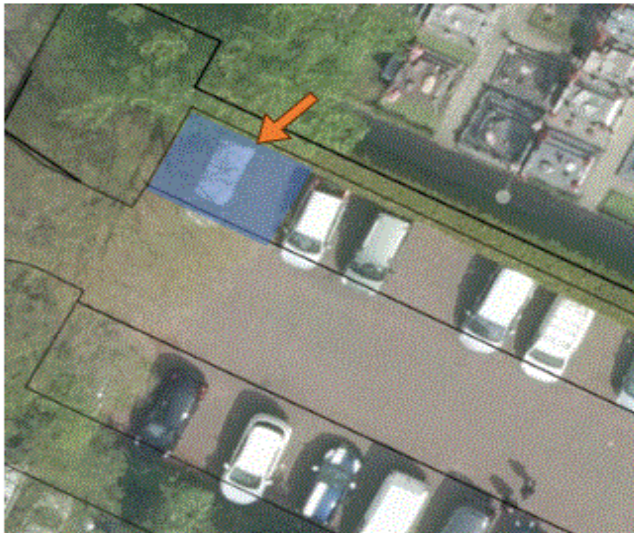

Bijlage bij VKB 23106

Laadpaal ID 0794-540 : Twee parkeerplaatsen ter hoogte van Willemstraat 15, 5707HK Helmond;

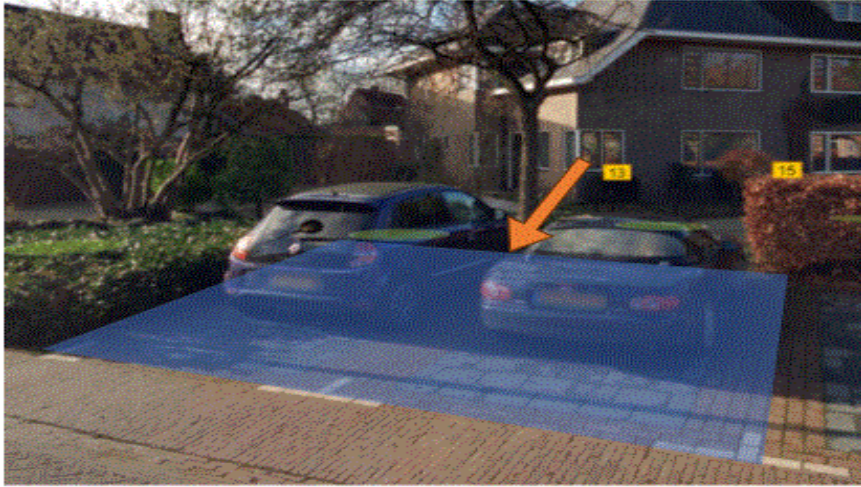

Bijlage bij VKB 23106

Laadpaal ID 0794-542 : Twee parkeerplaatsen ter hoogte van Lauwerstraat 28, 5708XG Helmond

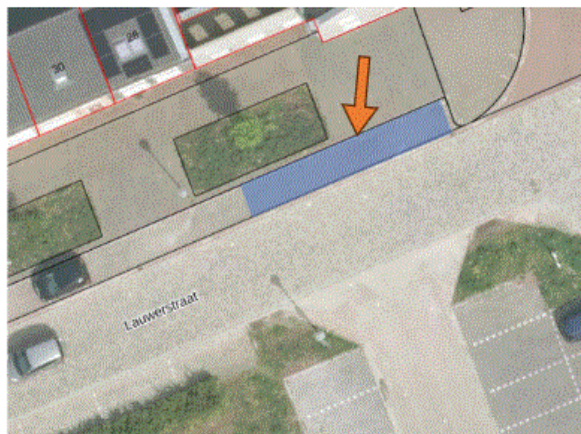
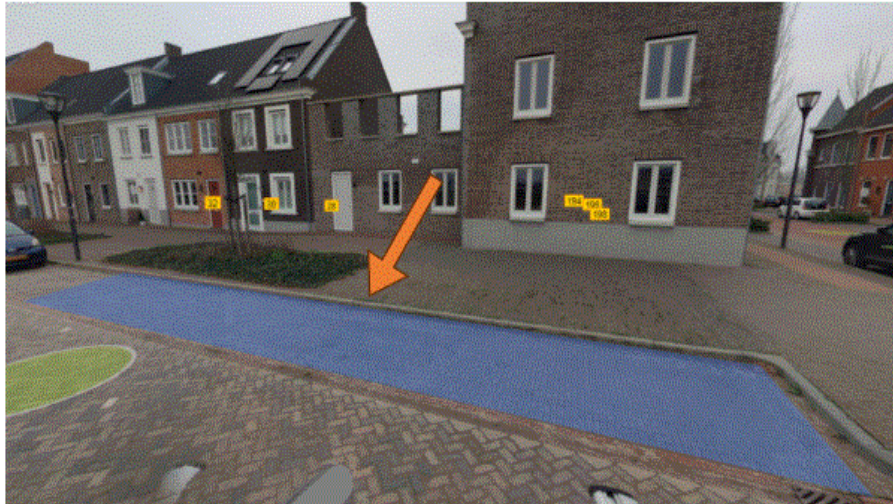

Bijlage bij VKB 23106

Laadpaal ID 0794-543 : Twee parkeerplaatsen ter hoogte van Houtsdonk 2, 5706TB Helmond;

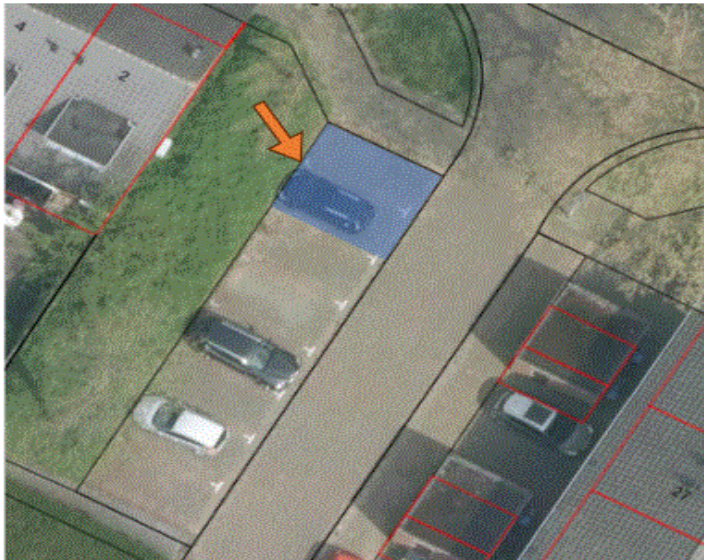
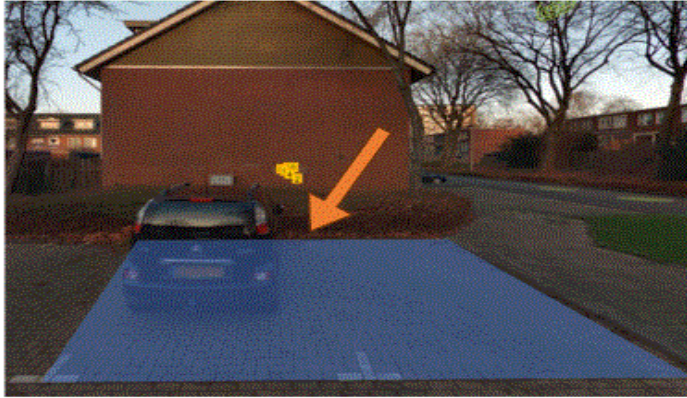

Bijlage bij VKB 23106

Laadpaal ID 0794-544 : Twee parkeerplaatsen ter hoogte van Pastoor Elsenstraat 3, 5706VP
Helmond;

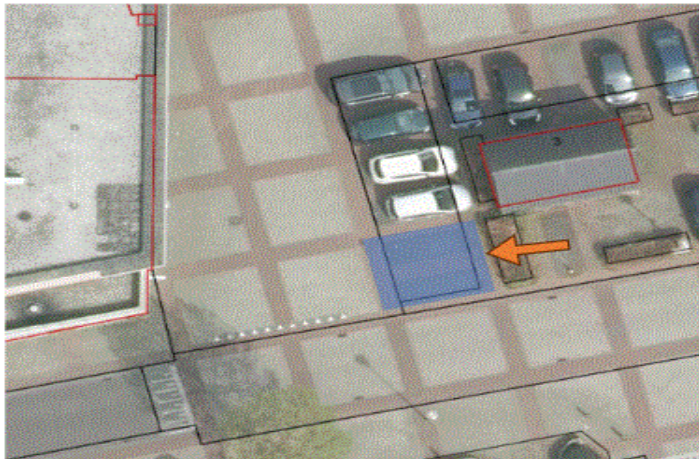

Bijlage bij VKB 23106

Laadpaal ID 0794-573 : Twee parkeerplaatsen ter hoogte van Fokkerlaan 11, 5703DZ Helmond;

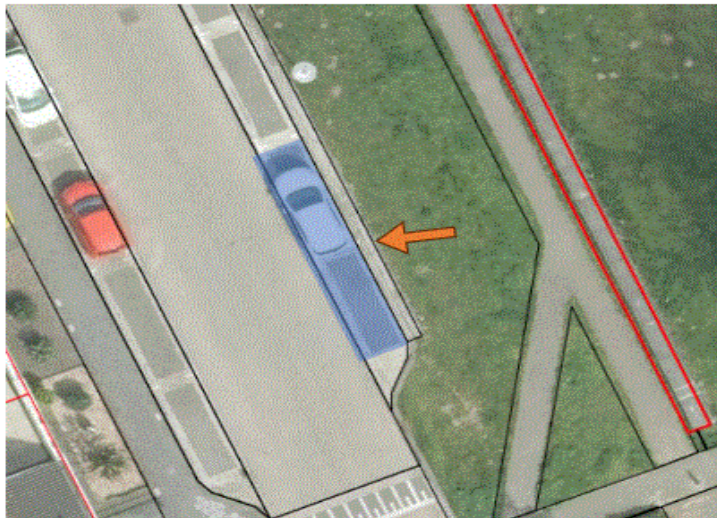
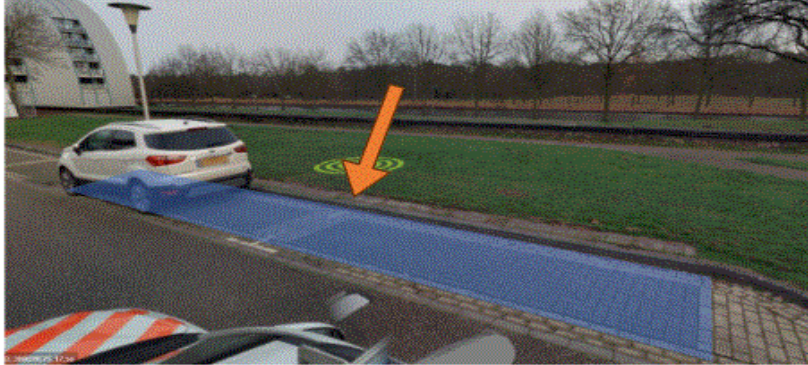

Bijlage bij VKB 23106

Laadpaal ID 0794-574 : Twee parkeerplaatsen ter hoogte van Coxdonk, zijgevel Abendonk 17
5706WB Helmond;

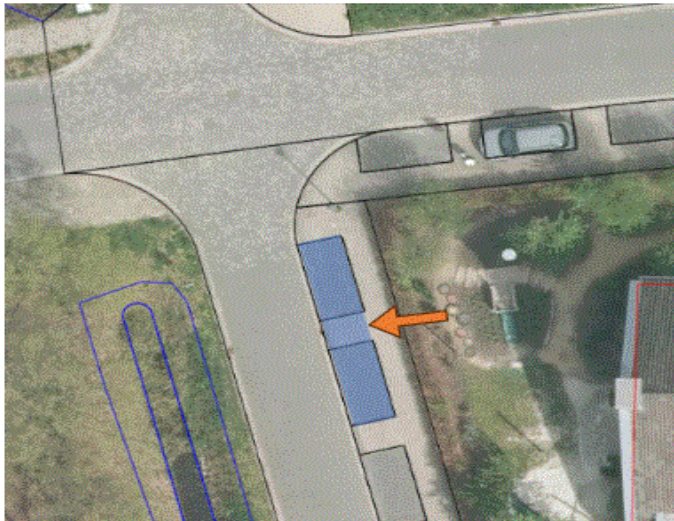
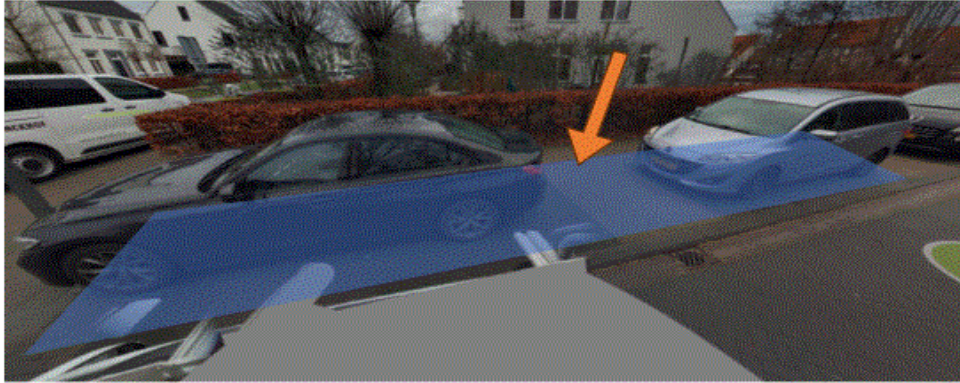

Bijlage bij VKB 23106

Laadpaal ID 0794-634 : Twee parkeerplaatsen ter hoogte van Kuijpersstraat 35, 5708ES Helmond;

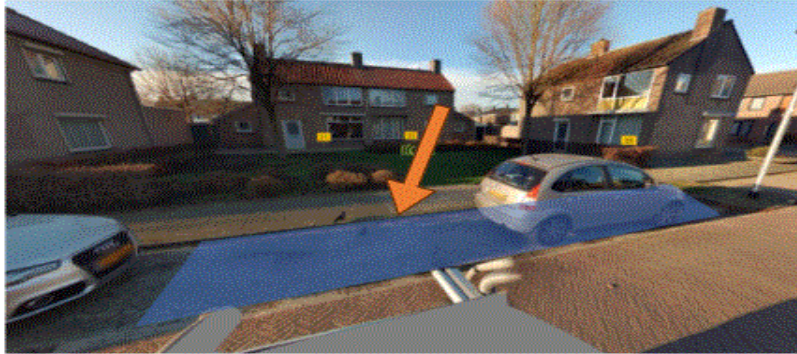

Bijlage bij VKB 23106

Laadpaal ID 0794-634 : Twee parkeerplaatsen ter hoogte van Haaghout 12, 5706PT Helmond;

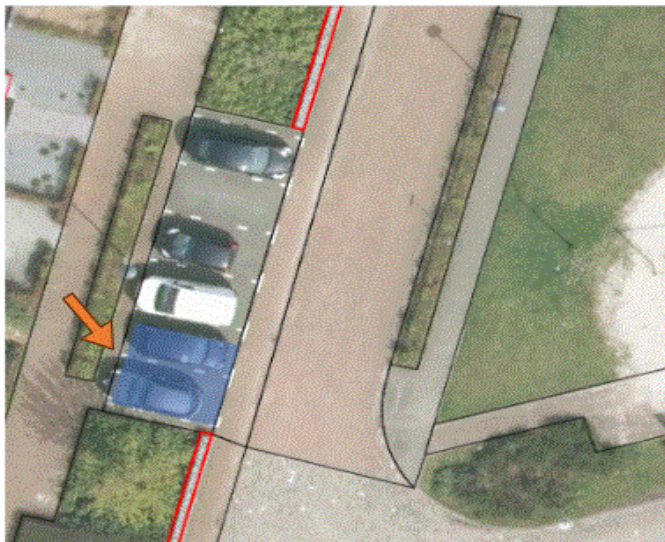

Bijlage bij VKB 23106

Laadpaal ID 0794-651 : Twee parkeerplaatsen ter hoogte van Uranuslaan 59 5702HR Helmond;

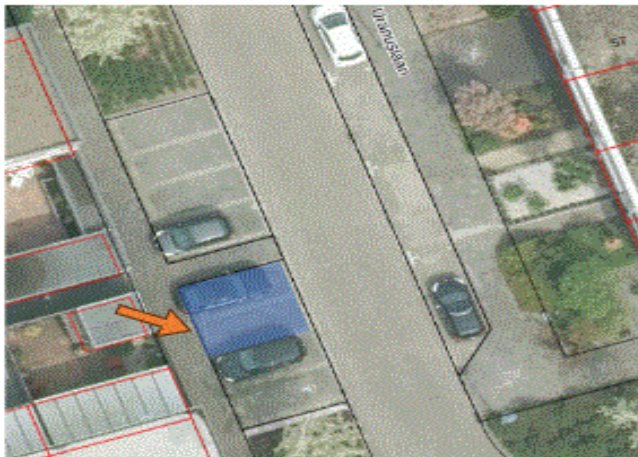
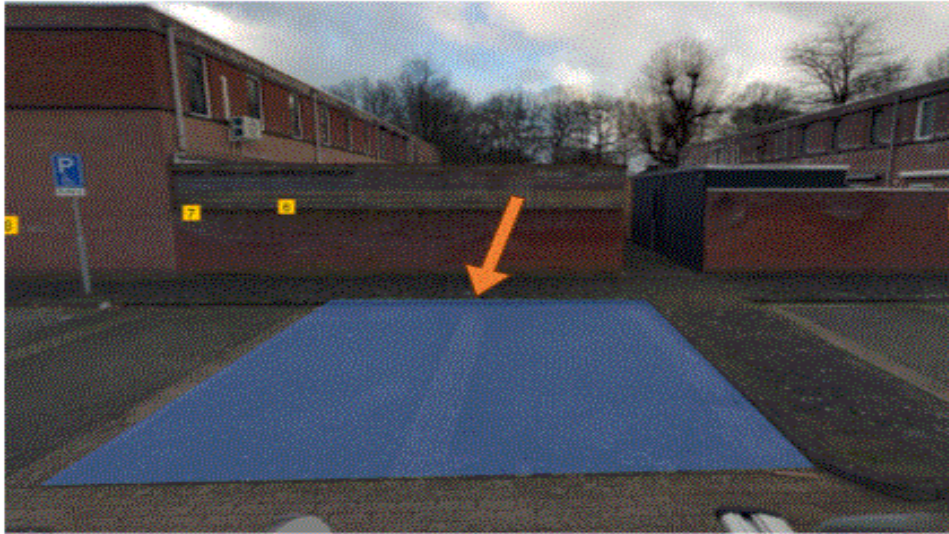

Bijlage bij VKB 23106

Laadpaal ID 0794-687 : Twee parkeerplaatsen ter hoogte van Heistraat 32 5701HP Helmond;

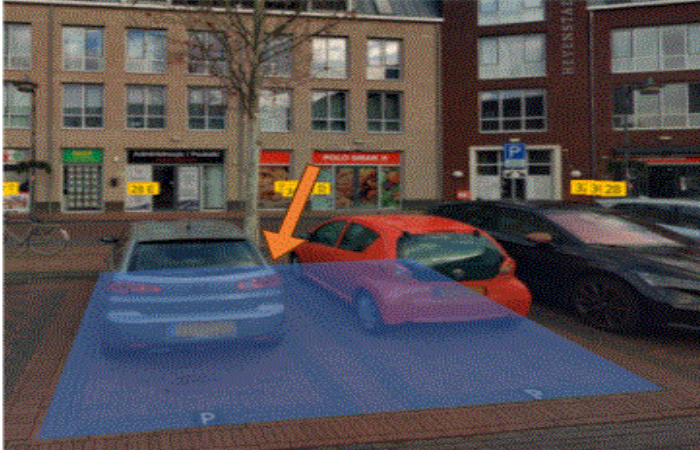

Bijlage bij VKB 23106

Laadpaal ID 0794-684 : Twee parkeerplaatsen ter hoogte van Amer 1, 5704EA Helmond;

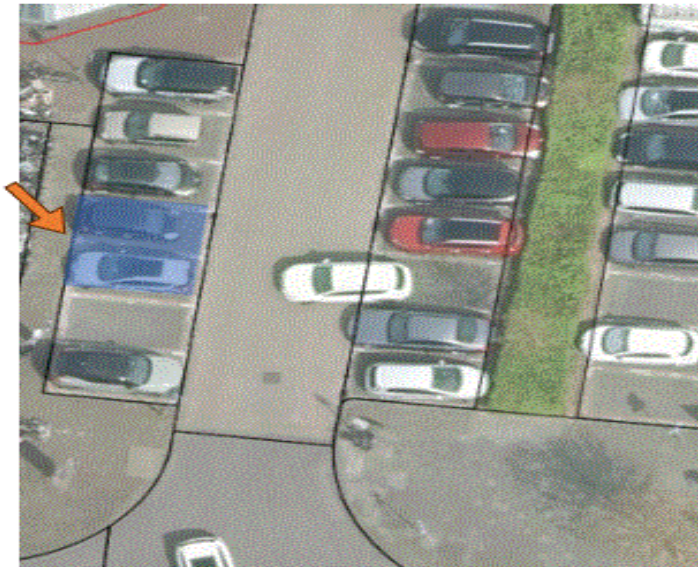

Bijlage bij VKB 23106

Laadpaal ID 0794-684 : Twee parkeerplaatsen ter hoogte van Hogevoort 1, 5706GC Helmond;

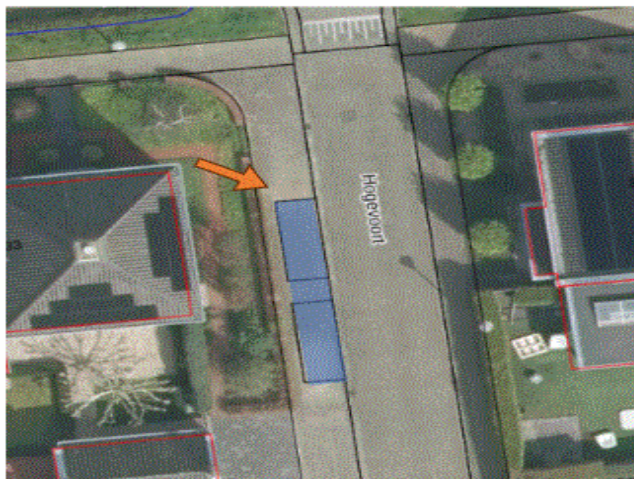
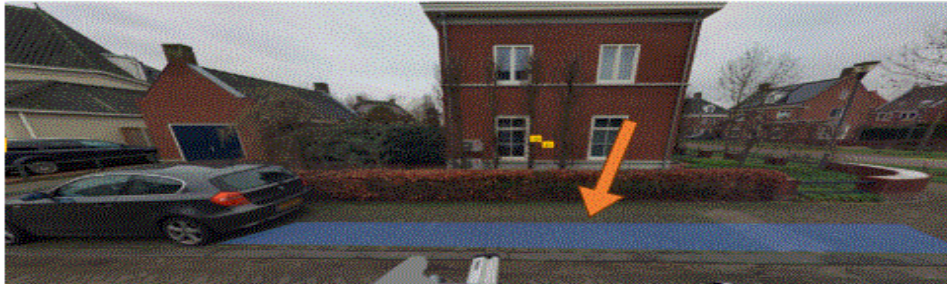

Bijlage bij VKB 23106

**Laadpaal ID 0794-686 : Twee parkeerplaatsen ter hoogte van 2^e haagstraat 1B overzijde, 5707VJ
Helmond;**

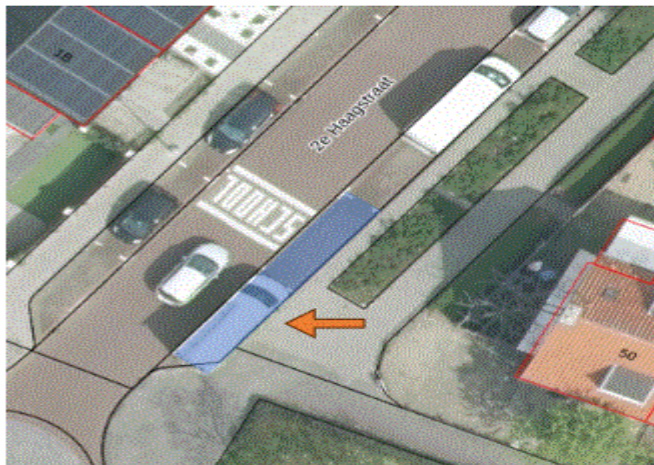
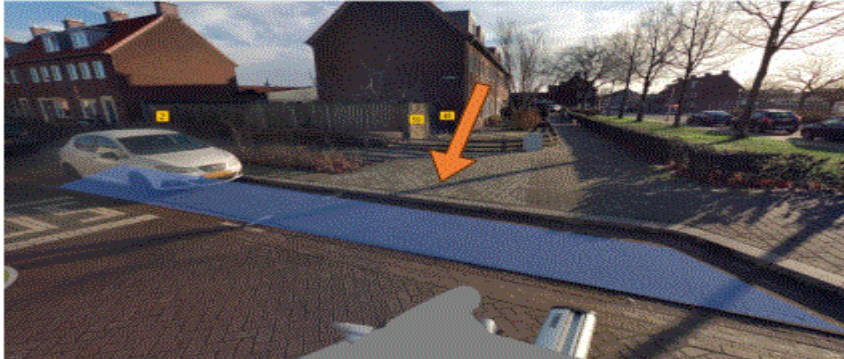

Mededelingen

Bezwaar- of beroepsclausule

Indien u bezwaren heeft tegen een besluit kunt u dit schriftelijk bij ons kenbaar maken. De termijn voor het indienen van een bezwaarschrift bedraagt zes weken. De termijn vangt aan met ingang van de dag na die waarop het besluit is bekendgemaakt. Het bezwaarschrift dient verstuurd te worden aan de Gemeente Helmond, afdeling Bestuurs- en Juridische Ondersteuning, Postbus 950, 5700 AZ HELMOND, onder vermelding van 'bezwaarschrift'. Het bezwaarschrift moet ondertekend zijn en tenminste de naam en het adres van de indiener, de dagtekening, een omschrijving van het besluit waartegen het bezwaar is gericht en de gronden van het bezwaar bevatten. Ook kan het bezwaar elektronisch worden ingediend via de Gemeentesite (www.helmond.nl).

Het indienen van een bezwaarschrift schorst de werking van dit besluit niet. Degenen die een bezwaarschrift hebben ingediend kunnen, indien er sprake is van spoedeisend belang, tevens op grond van artikel 8:81 van de Algemene wet bestuursrecht een voorlopige voorziening aanvragen. Dit verzoek (inclusief een kopie van het bezwaarschrift) stuurt u naar: De Voorzieningenrechter, sector bestuursrecht, Postbus 90125, 5200 MA 's-Hertogenbosch. Voor het behandelen van een dergelijk verzoek wordt griffierecht geheven.

Dit besluit ligt gedurende de termijn van zes weken na de dag van openbare kennisgeving ter inzage bij de Stadswinkel, Frans Joseph van Thielpark 1 te Helmond. Tevens zijn verkeersbesluiten in te zien op de Gemeentesite (www.helmond.nl).

