

Beleidsregels Hart voor de Jeugd Gemeente Ooststellingwerf 2024

HOOFDSTUK 1: INLEIDING

1.1 Algemeen

Deze Beleidsregels Hart voor de jeugd 2024 van gemeente Ooststellingwerf (hierna beleidsregels) zijn een verdere uitwerking van de Verordening Hart voor de Jeugd 2024 van gemeente Ooststellingwerf. In dit document zijn richtlijnen en kaders opgenomen op basis waarvan medewerkers van het gebiedsteam hun afwegingen kunnen maken bij het bepalen van een maatwerkoplossing en deze beleidsregels kunnen ook als een handleiding worden gezien.

De beleidsregels vinden hun basis in de Algemene wet bestuursrecht (Awb). Bij de beoordeling van geschillen is het de rechter die toetst of de gemeente de eigen regels, zoals neergelegd in de verordening en de beleidsregels, correct heeft gehanteerd.

1.2 Begripsbepalingen aanvullend op de verordening

In de verordening zijn de begripsbepalingen opgenomen in artikel 1. Aanvullend op deze begripsbepalingen zijn de volgende begrippen opgenomen in deze beleidsregels.

- Afwegingskader: manier waarop het college onderzoekt of en welke voorziening nodig is bij een hulpvraag;
- Indicatie: vaststelling van de aard en de mate van zorgbehoefte;
- Her(onderzoek): opnieuw vaststellen van de aard en de mate van zorgbehoefte;
- Nader advies: aanvullend advies dat wordt gevraagd aan een externe jeugddeskundige of een jeugddeskundige die is verbonden aan het gebiedsteam;
- Sociaal netwerk: personen uit de huiselijke kring en andere personen waarmee iemand een sociale relatie onderhoudt;
- Traject: omvat alle ondersteuning die een jeugdige en/of het gezin nodig heeft in een bepaalde situatie;
- Tussenevaluatie: tussentijdse evaluatie waarin beoordeeld wordt of de geboden ondersteuning tot de afgesproken resultaten leidt. Een tussenevaluatie kan leiden tot een herindicatie, waarbij een aangepaste beschikking wordt afgegeven.

1.3 Overige, individuele, andere, voorliggende voorziening en gebruikelijke hulp

In de verordening is onderscheid gemaakt tussen voorzieningen zoals een algemene voorziening en individuele (niet-vrij toegankelijke) voorzieningen op het gebied van jeugdhulp. Zie artikel 2 van de verordening voor de criteria waarop een individuele voorziening wordt verstrekt. Daarnaast zijn er nog andere voorzieningen. Dit zijn voorzieningen anders dan in het kader van de Jeugdwet, op het gebied van zorg, onderwijs, maatschappelijke ondersteuning of werk en inkomen.

Het college hoeft geen voorziening te treffen als de jeugdige gebruik kan maken van een andere voorziening (artikel 1.2 lid 1 Jeugdwet). Een andere voorziening is een voorziening op grond van een andere wet dan de Jeugdwet. Voorliggende voorzieningen waar de jeugdige gebruik van kan maken zijn bijvoorbeeld:

- recht op zorg op grond van de Wet langdurige zorg (Wlz);
- recht op zorg op grond van de Beginselenwet justitiële jeugdinrichtingen;
- recht op zorg op grond van de Zorgverzekeringswet (Zvw). Dit betreft de basisverzekering. De aanvullende verzekering is geen wettelijk voorliggende voorziening. In het kader van de eigen kracht wordt wel verwacht dat jeugdigen/ ouder(s) hier gebruik van maken;
- voorzieningen op grond van andere wetten, voor zover het college van oordeel is dat daar aanspraak op bestaat. Het college moet hier aantonen dat inderdaad sprake is van een voorliggende voorziening.

Er is pas sprake van een voorliggende voorziening als de jeugdige aanspraak kan maken op die voorziening.

Veel problemen die voorkomen in gezinnen zijn normaal, daarom is het omgaan met die problemen te beschouwen als een gewone opvoedingsopgave voor ouders, beroepsopvoeders (pedagogisch medewerkers, leerkrachten) en gemeenschappen zoals de buurt. We noemen dit normaliseren. Problemen moeten niet groter worden gemaakt dan ze zijn. Jeugdige en hun ouder(s) kunnen opvoedvragen veelal op eigen wijze oplossen met hulp van bijvoorbeeld familie, vrienden, andere ouders of burens. Een deel van de gezinnen heeft echter meer nodig. Als een andere (voorliggende) voorziening niet

toereikend is, kan dan worden gekeken naar de mogelijkheden voor een algemene voorziening. Hier kunnen de jeugdige en de ouder(s) vaak gebruik van maken zonder dat zij daarvoor een verwijzing of een besluit van de gemeente nodig hebben. De jeugdige en de ouder(s) kunnen zich voor deze ondersteuning rechtstreeks tot de aanbieder wenden.

De volgende algemene voorzieningen zijn beschikbaar:

- a. preventieve jeugdhulp via de gebiedsteams en de publieke jeugdgezondheidszorg;
- b. basisvoorzieningen via het jongerenwerk;
- d. opgroei- en opvoedondersteuning.

De publieke gezondheidszorg (bijvoorbeeld consultatiebureaus) is een voorbeeld van een algemene voorziening. Preventieve jeugdhulp via de gebiedsteams, jongeren- en welzijnswerk, de zorg- en ontwikkelstructuur rondom het onderwijs en de peuteropvang vallen ook onder algemene voorzieningen. Het gebiedsteam kan de jeugdige en de ouder(s) zelf (lichte) preventieve (opvoed)ondersteuning bieden.

Indien een algemene voorziening niet toereikend is, kan een individuele voorziening worden toegekend. Hoewel de voorkeur van de gemeente uitgaat naar dat gezinnen hun problemen zelf oplossen of gebruik maken van een algemene voorziening, zal altijd een deel van de gezinnen hulp nodig hebben in de vorm van een individuele voorziening.

De individuele voorzieningen worden hieronder nader toegelicht:

I. Dyslexiezorg:

Ondersteuning voor jeugdigen met (een vermoeden van) ernstige dyslexie (ED). Er is alleen sprake van ED als er volgens het Protocol Dyslexie Diagnostiek en Behandeling 3.0 een diagnose is gesteld.

a. Pleegzorg:

Pleegzorg is ondersteuning voor jeugdigen die (tijdelijk of blijvend) niet thuis kunnen wonen. Het is ondersteuning waarbij pleegouders de jeugdige basiszorg op het gebied van dagelijkse en specifieke verzorging en opvoeding, onderwijs en wonen bieden. Dit in combinatie met professionele begeleiding van het pleegkind, de pleegouders en de biologische ouder(s) door een pleegzorgaanbieder. Pleegzorg kan zowel tijdelijk als langdurig en zowel in voltijd, deeltijd als crisis geboden worden. Een pleeggezin kan zowel een gezin uit het pleeggezinnenbestand van een voorziening voor pleegzorg als een gezin uit het eigen netwerk van familie of bekenden zijn.

b. Woonvoorziening:

Woonvormen zijn: gezinshuizen, kleinschalige woonvoorzieningen, ouder en kind woonvoorzieningen en zelfstandigheidstrainingwoonvoorzieningen.

c. Specialistische jeugdhulp:

Ondersteuning voor jeugdigen met ontwikkelings- en gedragsproblemen. Binnen Specialistische Jeugdhulp zijn de volgende profielen te onderscheiden:

- i. Profiel A: Enkelvoudige Specialistische Jeugdhulp. Ambulante ondersteuning gericht op de aanpak van enkelvoudige ontwikkel-, gedrags- emotionele en/of verslavingsproblematiek (ook bij jeugdigen met benedengemiddelde intelligentie).
- ii. Profiel B: Meervoudige Specialistische Jeugdhulp. Ambulante ondersteuning gericht op de aanpak meervoudige ontwikkel-, gedrags- emotionele en/of verslavingsproblematiek (ook bij jeugdigen met benedengemiddelde intelligentie).
- iii. Profiel C: Complexe problematiek. Ambulante ondersteuning gericht op het oplossen dan wel verminderen van complexe problematiek. Het gehele gezin is onderdeel van de behandeling en mogelijk is ook individuele problematiek van meerdere gezinsleden aan de orde.
- iv. Profiel D: (Zeer) Complexe en intensieve problematiek. Ambulante ondersteuning gericht op het oplossen dan wel verminderen van de aanwezige zeer complexe problematiek.
- v. Profiel E: Begeleiding en ondersteuning bij duurzame problematiek en versterken van de zelfredzaamheid van de jeugdige en de ouder(s). Ondersteuning en begeleiding gericht op het leren hanteren en omgaan met duurzame problematiek en het versterken van de zelfredzaamheid van de jeugdige en het gezinssysteem.
- vi. Profiel F: Dagopvang (niet zijnde 24 uur per dag). Opvang van de jeugdige met langdurige of zelfs chronische problematiek in een pedagogische setting buiten de eigen thuissituatie van de Jeugdige. De opvang is aanvullend op profiel B, C, D of E en tijdelijk en beperkt van aard.
- vii. Profiel G: Dagbehandeling Specialistische Jeugdhulp. Behandeling (indien aangevuld met diagnostiek en/of ondersteuning) gericht op het oplossen dan wel verminderen van de aanwezige problematiek, zodat een stabiele situatie ontstaat.
- viii. Profiel H: Residentiële Specialistische Jeugdhulp. Verblijf (inclusief begeleiding en verzorging) gedurende meerdere dagen per week op locatie van een aanbieder. Het verblijf is aanvullend op

- behandeling die gericht is op het oplossen of verminderen van de aanwezige problematiek zodat een stabiele situatie ontstaat.
- ix. Profiel I: Logeren. Logeeropvang in een pedagogische setting aanvullend op profiel B, C, D of E.
- x. Profiel J: Randvoorwaardelijke zaken en producten. De onder dit profiel vallende producten kunnen noodzakelijk zijn om ervoor te zorgen dat er sprake is van effectieve jeugdhulp. Het gaat om de volgende producten:
- Vervoer.
 - Reistijdhulpverlening op één van de Friese Waddeneilanden.
 - Medicatiecontrole
 - Overbrugging naar WLZ of Diagnostiek
 - Laag frequent contact
 - Nazorg
 - Multidisciplinaire Diagnostiek t.b.v. het bepalen van Passende Jeugdhulp
- xi. *Hoogspecialistische jeugdhulp:*
Zeer complexe, intensieve (niet zijnde ambulante) specialistische jeugdhulp, soms gedwongen, waarbij een klinische vangnetsetting (Jeugdzorg Plus), een Driemilieuvoorziening (of vergelijkbare intramurale voorziening) noodzakelijk is. Het klinische vangnet is structureel en continu beschikbaar. Er is sprake van meervoudige ernstige problematiek, die vraagt om een multidisciplinaire aanpak vanuit meerdere jeugdhulpdisciplines.
- xii. *Crisishulp*
Is een vorm van ondersteuning die direct inzet vraagt om de veiligheid van de jeugdige en ouder(s) te garanderen. Dit kan zijn in situaties waarbij gevaar voor een jeugdige dreigt door ernstige verwaarlozing, fysiek geweld of seksueel misbruik, situaties waarin de ouder(s) of jeugdige dreigt met zelfdoding of een psychose heeft. Crisishulp kan zowel ambulante als residentieel zijn.

Vaktherapie (onderdeel van de zogenaamde complementaire ondersteuning) valt vanaf 2024 niet meer onder het door Sociaal Domein Fryslân gecontracteerde aanbod. Friese gemeenten moeten zelf bepalen hoe ze deze vorm van hulp en ondersteuning in de eigen gemeente organiseren. In de gemeente Ooststellingwerf wordt vaktherapie vanaf 2024 als individuele voorziening gezien. Bij vaktherapie worden veelal interventies ingezet die de nadruk leggen op creativiteit en fysiek actief zijn. Deze vorm van hulpverlening is vaak 'practice based' en richt zich vooral op het algemeen welbevinden van de jeugdige en de ouder(s).

Voor verder wordt in gegaan op de artikelen van de verordening zal in het volgende hoofdstuk het algemene afwegingskader worden geschetst, van waaruit een hulpvraag wordt benaderd.

HOOFDSTUK 2: ALGEMEEN AFWEGINGSKADER

2.1 Beleidskader

De gemeente Ooststellingwerf wil bereiken dat alle inwoners meedoen en meetellen in de (lokale) samenleving. Daarbij wordt ervan uitgegaan dat inwoners zelf verantwoordelijk en zelfredzaam zijn. Als inwoners dat niet (meer) kunnen, biedt de gemeente (tijdelijke) ondersteuning of hulpverlening. Wat betreft de jeugd wil de gemeente Ooststellingwerf dat ieder kind gezond en veilig opgroeit en zo zelfstandig mogelijk kan deelnemen aan het maatschappelijke leven, rekening houdend met zijn of haar ontwikkelingsniveau.

Kern van onze visie is:

De ouder(s) in onze gemeente zorgen zelf voor hun kinderen; de gemeente organiseert passende ondersteuning waar nodig.

Het kind staat centraal in deze visie; uitgangspunten zijn:

- Inwoners zorgen in eerste instantie zelf voor hun jeugd;
- Passende ondersteuning is vraaggericht, integraal en dichtbij waar mogelijk;
- Via preventie, toegang en een vangnet organiseert de gemeente gepaste ondersteuning om het beroep op dure, gespecialiseerde zorg te verminderen.

Gezinnen krijgen met één coördinerende contactpersoon te maken en medewerkers van het gebiedsteam krijgen via het gebiedsteam ruim mandaat om hun werk te doen. Snelle, passende hulp moet voorkomen dat problemen uit de hand lopen. Per gezin of kind komt één plan van aanpak, het zogenaamde ondersteuningsplan. De gemeente is verantwoordelijk voor de regie van de samenwerking van de aanbieders van hulp en ondersteuning voor de jeugdige of het gezin.

2.2 Pedagogische visie - Doen wat nodig is, laten waar het kan

In de pedagogische visie "Als professional bijdragen aan opvoeden en opgroeien in Friesland - Sa doch ik dat" is de visie van de gemeente Ooststellingwerf verder uitgewerkt (zie bijlage 2 en 3). De pedagogische visie is de basis van waaruit een afweging wordt gemaakt. Het document is richtinggevend voor

de professionele betrokkenheid van de gemeente bij kinderen en jeugdigen en het kader waarbinnen wordt gehandeld.

Aansluitend op bovengenoemde visie uit het beleidsplan spreekt de pedagogische visie van “Doen wat nodig is, laten waar het kan”. Hoe kinderen worden opgevoed, bepalen in de eerste plaats de ouders. Dat betekent, dat de gemeente van medewerkers van het gebiedsteam terughoudendheid verlangt, en stimuleert dat jeugdprofessionals elkaar daarop aanspreken. Zij doen niet meer dan nodig is. Als de ouder in staat is om zelf ondersteuning te bieden, hiervoor beschikbaar is en dit niet leidt tot overbelasting of financiële problemen, is geen aanvullende ondersteuning vanuit de Jeugdwet nodig.

Wat de basis of ondergrens is van veilig en positief opvoeden en opgroeien, wordt wel door de gemeente/overheid bepaald. Dat betekent, dat de gemeente medewerkers van het gebiedsteam in staat moet kunnen stellen doortastend te zijn, en stimuleert dat jeugdprofessionals elkaar daarbij helpen. De medewerkers van het gebiedsteam moeten kunnen doen wat nodig is. De gemeente stimuleert en bewaakt dat elke jeugdprofessional niet aan de zijlijn blijft staan als de basis van opvoeden en opgroeien wordt bedreigd, als de situatie niet “goed genoeg” is.

Terughoudendheid en doortastendheid zijn door de gemeente allebei vastgelegd in de volgende uitgangspunten en bijpassende wetgeving:

- Ten eerste zijn de ouders de eerstverantwoordelijken en eerstaangewezen personen voor de opvoeding van hun kinderen. Zij delen die taak met veel medeopvoeders zoals leerkrachten, peuterspeelzaalleidsters en groepsleiders in de buitenschoolse opvang.
- Ten tweede moeten jeugdigen beschermd zijn tegen (de effecten van) ontwikkelingsbedreigingen. Inwoners en beroepsbeoefenaren melden bij instanties als zij vermoeden dat jeugdigen met misbruik en mishandeling te maken hebben en de overheid is bevoegd om waar nodig in te grijpen.
- Ten derde moet de samenleving beschermd zijn tegen crimineel gedrag van jeugdigen. Goede opvoeding en preventieprogramma's dragen daaraan bij.

2.3 Pedagogische visie - Vier pedagogische pijlers

Op basis van deze uitgangspunten zijn er vier “pedagogische pijlers” voor gemeenten in Friesland. Ze zijn ook ondergebracht in de stelselwijziging (transitie) en inhoudelijke opgave (transformatie) van de nieuwe Jeugdwet:

1. *Kwaliteit van opvoeden bevorderen.* Friesland kiest voor veel aandacht voor de kwaliteit van het ‘gewone’ opvoeden. Ouder(s), maar ook medewerkers van gebiedsteams/jeugdteams, peuterspeelzaalleidsters, leerkrachten, etc., moeten waar nodig versterkt worden in hun eigen handlingsrepertoire om de ontwikkeling van kinderen en jongeren met alle ‘gewone strubbelingen’ in goede banen te leiden. Jeugdprofessionals met een bijzondere specialisatie of bevoegdheid staan in dienst van ouders én van jeugdprofessionals die dagelijks met kinderen en ouders werken.
2. *Eigen kracht en regie aanspreken.* Als er problemen zijn met opvoeden en opgroeien, terughoudend zijn met te intensieve zorg en medicatie. Friesland kiest voor steeds betere ambulante hulp en zorg in de gewone omgeving van kinderen en jongeren en hun opvoeders, en bij voorkeur naar het vinden van oplossingen zonder dat medicatie wordt ingezet. Deze zorg gaat uit van versterking van het eigen oplossend vermogen van de ouder(s), kinderen en jongeren.
3. *Lokaal werken:* Intensieve zorg in eigen omgeving. Ook als kinderen en de ouder(s) op intensievere hulp aangewezen zijn, wordt deze zoveel mogelijk in de eigen omgeving aangeboden. Deze hulp dient in alle gevallen bij te dragen aan de kracht van sociale netwerken. Behandeling die geheel buiten de sociale context van kinderen plaatsvindt in dagopvang, tehuizen, klinieken of speciale scholen gebeurt bij uitzondering en alleen als de bescherming van het kind of de samenleving daarmee duidelijk gediend is.
4. *Voortdurende verhoging van effectiviteit en efficiëntie.* Hulp is zonder overbodige bureaucratie beschikbaar. Aanbieders van programma's, interventies en methoden werken *state of the art*. Ze laten zien welke resultaten ze boeken, zodat duidelijk is wat goed gaat en waar nog verbeteringen mogelijk zijn.

Bovenstaande pijlers kunnen in één zin worden samengevat: Doen wat nodig is, en laten waar het kan.

2.4 Nederlands Jeugd Instituut (NJI) - De basis van opvoeding en ontwikkeling

Bij de eerste pedagogische pijler wordt gesproken over het “gewone” opvoeden. Vaak wordt vergeten dat veel problemen in de opvoeding en ontwikkeling van een kind normaal zijn. Deze problemen zijn meestal gebonden aan de ontwikkelingsfase waarin kinderen zich bevinden.

Omdat veel problemen heel normaal zijn, is het omgaan met die problemen te beschouwen als een gewone opvoedingsopgave voor ouders, beroepsopvoeders (pedagogisch medewerkers, leerkrachten) en gemeenschappen zoals de buurt. We noemden eerder al in de inleiding dat we moeten normaliseren. Problemen moeten niet groter worden gemaakt dan ze zijn. Indien nodig kunnen ouders, beroepsop-

voeders en het sociale netwerk worden geholpen met deze opvoedingsopgave. Dit kan door het inzetten van vroegtijdige opvoedingsvoorlichting, advies en ondersteuning, waardoor verergering van problematiek en verwijzing naar specialistische individuele voorzieningen kan worden voorkomen. De gemeente Ooststellingwerf vindt dit een belangrijke basisgedachte en wil daarom handelen in lijn met de inhoud van de notitie “De basis van opvoeding en ontwikkeling” van het Nederlands Jeugd Instituut (NJI), zie bijlage 3.

In deze notitie zijn de factoren benoemd die een gezonde opvoeding en ontwikkeling kenmerken. Deze notitie beschrijft een levensloopmodel waarin opvoeding en ontwikkeling in samenhang worden gepresenteerd. Het model is gebaseerd op de alom geaccepteerde opvatting binnen de hedendaagse ontwikkelingspsychologie, namelijk dat ontwikkeling gezien wordt als een interactief proces tussen kind en (pedagogische) omgeving. De omgeving (omgevingsfactoren) heeft invloed op de ontwikkeling van het kind. Bij een kind dat opgroeit in een liefdevolle, stabiele en stimulerende gezinsomgeving (ouderfactoren) is de kans groter dat het zich goed ontwikkelt dan bij een kind dat opgroeit in een minder ondersteunende omgeving. Maar het kind heeft ook invloed op de omgeving (kindfactoren). Zowel kindfactoren als ouderfactoren als omgevingsfactoren hebben invloed op het proces van opvoeding.

De notitie beschrijft vier pedagogische basisdoelen voor elke opvoedomgeving en de basale vaardigheden die van opvoeders kan worden verwacht. Dit is vervolgens vertaald naar een overzicht van ontwikkelingsopgaven, opvoedingsopgaven en veel voorkomende en ernstige problemen per ontwikkelingsfase. De onderstaande tabel vormt een duidelijk uitgangspunt bij de analyse van de hulpvraag.

Overzicht van leeftijdsfasen, veel voorkomende ‘normale’ problemen en ernstiger problemen.

Globale leeftijd	Belangrijke milieus	Ontwikkelingsopgave	Opvoedingsopgave	‘Normaal’ probleem	Voorbeelden van qua moment, duur of intensiteit ernstig probleem bij kind
± 0-2 jaar	Gezin; Opvang	Fysiologische zelfregulatie; veilig hechting; exploratie; autonomie en individualiteit	Soepele verzorging; sensitieve en responsieve interactie bieden; beschikbaarheid; ruimte en steun geven	Voedingsproblemen; slaapproblemen; scheidingsangst; angst voor vreemden, donkerte en geluiden	Eet/slaapstoornis; reactieve hechtingsstoornis; huilbaby
± 2-4 jaar	Gezin; Opvang; (Voor)School	Representationale vaardigheden (o.a. taal); constructieve omgang met leeftijdsgenoten; internaliseren van eisen (w.o. zindelijkheid); sekserol-identificatie	Sensitiviteit voor cognitief niveau; positieve en bevestigende omgang; omgaan met ambiguïteit kind; disciplineren; sekspecifieke benadering	Angst voor vreemden, donkerte, geluiden; koppigheid; driftbuien; agressie; ongehoorzaamheid; druk gedrag / overactiviteit; angst i.s.m. sekserol en identiteit; niet zindelijk	Scheidingsangst; fobische/sociale angststoornis; stoornis in taal, spraak, motoriek; encopresis; ADHD; gedragsstoornis beperkt tot gezin; oppositionele gedragsstoornis jonge kind
± 5-12 jaar	Gezin; School; ‘Peer group’; Verenigingen	Decentratie; schoolvaardigheden; ijver (‘industry’); acceptatie door leeftijdsgenoten	Gelegenheid geven voor omgang met leeftijdsgenoten; schools onderrecht; waardering voor schoolwerk; democratische en warme opvoedingsstijl	Ruzies; concentratieproblemen; laag prestatieniveau; schoolweigeren; stelen of vandalisme als incident; ritualistisch gedrag	Enuresis; stoornissen in schoolvaardigheden; sociale terugtrekking; persistente schoolweigeren; stoornissen in geslachtsidentiteit; gedragsstoornis of vroege delinquentie; neurosen en somatoforme stoornissen
± 12-16 jaar	Gezin; School; ‘Peer group’; internet gemeenschappen;	Emotionele (en praktische) zelfstandigheid; omgaan met eigen en andere sekse; ontwikkeling van	Emotionele steun bieden; tolerantie voor experimenten; leeftijdsadequaat grenzen stellen; voorbeeld-	Gebruik psychoactieve stoffen (alcohol, drugs); twijfels over identiteit en/of toekomst; problemen met ui-	problemen door alcohol, drugs; stoornis in de identiteit; anorexia en boulimia (nervosa); problemen bij seksuele oriëntatie; suicide;

	verenigingen; Werkring; Diverse sociaalculturele velden	waardesysteem: persoonlijke identiteit, school, beroep en samenleving	functie vervullen; meer symmetrische relatie met kind aangaan	terlijk; problemen met autoriteiten; incidenteel spijbelen	oppositionele gedragsstoornis puber; gedragsstoornis in groepsverband; delinquentie; schooluitval
--	---	---	---	--	---

**Bron: Yperen, T.A. van (1994). Problemen in de ontwikkeling van kinderen. In: J. Rispens, P.P. Goudena & J.J.M. Groenendaal (Red.), Preventie van psychosociale problemen bij kinderen en jeugdigen (p. 71-89). Houten: Bohn, Stafleu & Van Loghum.*

2.5 Het ordeningsprincipe 'Kind in Fryslân'

Met behulp van het ordeningsprincipe 'Kind in Fryslân' (zie volgende pagina) kunnen we vervolgens de ernst bepalen van de aard van de problematiek bij de jeugdige en/of het gezin en welke vorm van ondersteuning noodzakelijk is. Het ordeningsprincipe is een instrument dat in samenspraak met het gezin kan worden ingezet. Deze ordening plaatst de problematiek van de jeugdige en het gezin binnen een kader van vier opvoedingskwadranten.

Voorliggende hulp en ondersteuning bij opvoeden en opgroeien

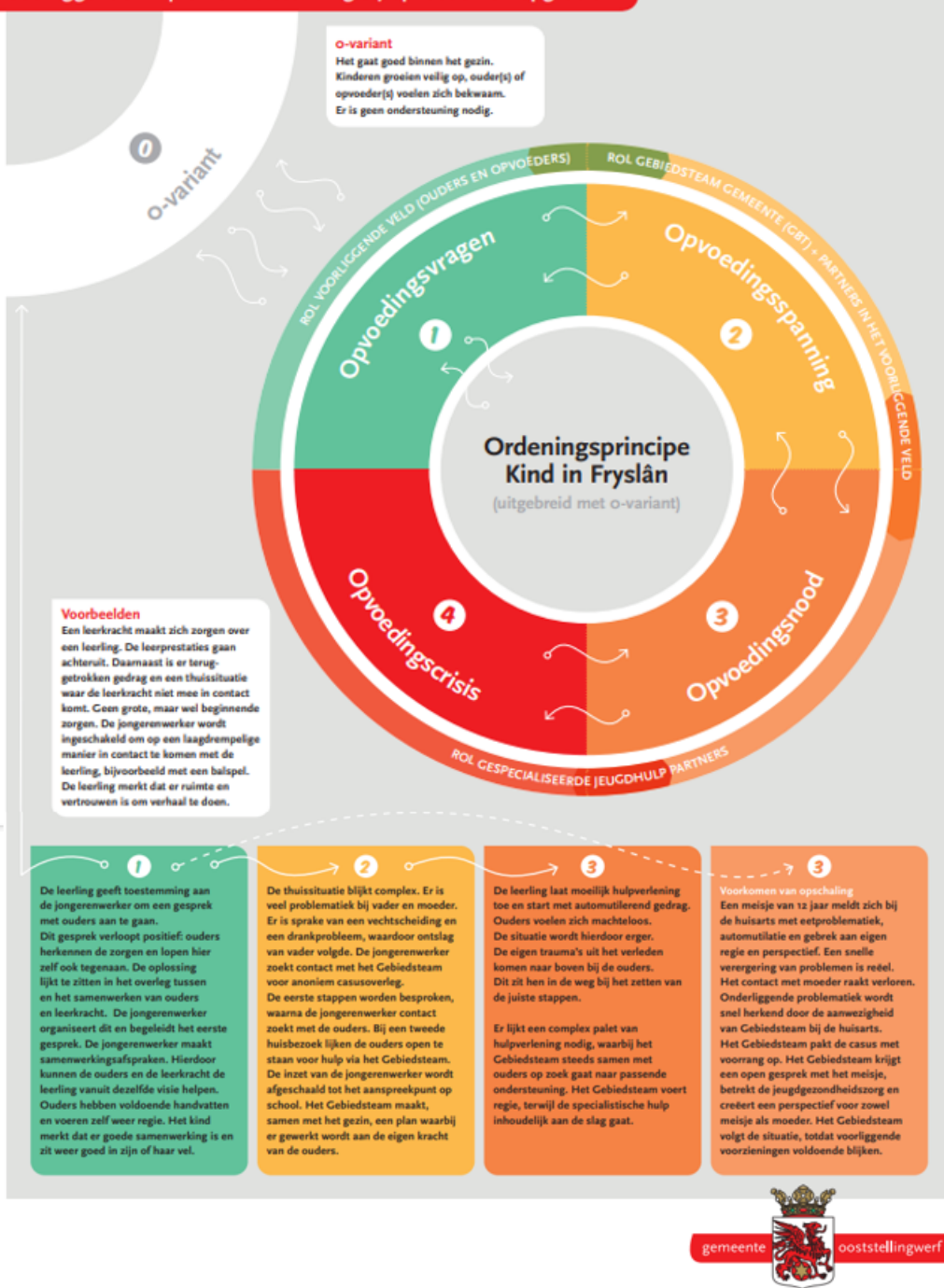

'Orderingsprincipe Kind in Fryslân'

Om de aard en oorzaak van de problematiek bij de jeugdige en/of het gezin goed te kunnen duiden met het ordeningsprincipe 'Kind in Fryslân' moet eerst de draaglast/draagkracht van het gezin worden onderzocht met de daarbij behorende risicofactoren en beschermende factoren. Dit kan worden gedaan met het Balansmodel van Bakker, dat wordt toegelicht in de volgende paragraaf.

2.6 Nederlands Jeugd Instituut (NJI) – Balansmodel van Bakker

De ontwikkelingsopgaven, opvoedingsopgaven en levenstaken beschreven in paragraaf 2.4 vormen samen met risicofactoren de draaglast die de jeugdige en het gezin moeten dragen om goed te kunnen opgroeien. Om deze draaglast het hoofd te kunnen bieden hebben de jeugdige en het gezin draagkracht nodig. De draagkracht bestaat uit de veerkracht van de gezinsleden en de hulp en andere positieve invloeden van buitenaf die de jeugdige en het gezin kunnen helpen. De veerkracht die gezinsleden hebben noemt men ook wel 'vaardigheden' of 'competenties'.

In de literatuur worden factoren genoemd waardoor de opvoeding minder goed kan verlopen en de draaglast van de jeugdige en het gezin zwaarder maakt. Dergelijke factoren (risicofactoren) maken het leven complex en vragen derhalve extra energie om de opvoeding toch op het goede spoor te houden. Deze risicofactoren zijn uitgewerkt in het balans model van Bakker aan de linkerkant van het model op de volgende pagina. Factoren in het kind, de ouder(s) en/of de omgeving die de opvoeding daarentegen goed laten verlopen en die de draaglast lichter maken, zijn ‘beschermende factoren’. Ook deze beschermende factoren zijn uitgewerkt in het balans model van Bakker aan de rechterkant van het model op de volgende pagina. De risicofactoren en beschermende factoren werken onderling op elkaar in. Dit betekent dat bijvoorbeeld door een beschermende factor een risicofactor minder erg kan worden, wat maakt dat de draagkracht/draaglast in het gezin in verhouding blijft en de jeugdige en het gezin op eigen kracht de ontwikkelingsopgaven, opvoedingsopgaven en levenstaken het hoofd kunnen bieden.

De aanwezigheid van een enkele risicofactor zal weinig invloed hebben op de kwaliteit van de opvoeding en ontwikkeling van kinderen. Ieder individu krijgt immers te maken met bepaalde risicofactoren. Er ontstaan problemen als de risicofactoren zich opstapelen en de beschermende factoren niet. Als er veel risicofactoren aanwezig zijn in een gezinssituatie en weinig beschermende factoren kunnen de kind-, ouder- en gezinsvaardigheden de risicofactoren die tot uiting komen niet meer opvangen met hun draagkracht. Op dat moment is de verhouding tussen draagkracht en draaglast uit balans. De verhouding tussen draagkracht en draaglast bepaalt of ouders de opvoeding daadwerkelijk ‘aankunnen’ of dat de verhouding uit balans is (Bakker e.a., 1998) (zie volgende pagina).

Het balansmodel (Bakker e.a., 1998) brengt dus de beschermende en de risicofactoren in kaart die bij een gezin kunnen spelen om na te gaan of de draaglast/draagkracht verhouding uit balans is en of de jeugdige of opvoeders zich competent genoeg voelen om de draaglast het hoofd te kunnen bieden. De mate waarin de balans verstoord is bepaald of ouders of de jeugdige ondersteuning nodig hebben bij het opvoeden. Met het ordeningsprincipe ‘Kind in Fryslân’ kan vervolgens worden bepaald welke soort ondersteuning of hulp passend is.

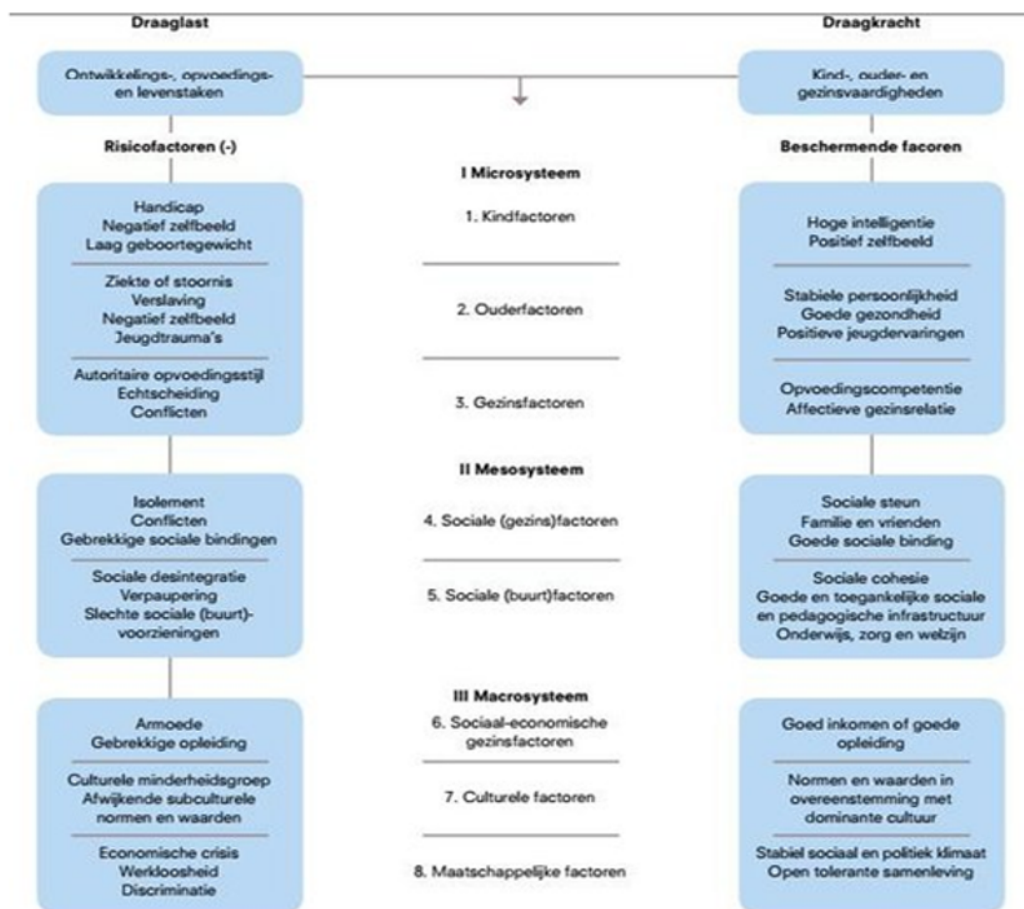

*Bron: Bakker, I., Bakker, K., Van Dijke, A. & Terpstra, L. (1998). O & O in perspectief. Utrecht: NIZW.

HOOFDSTUK 3: TOEGANG ONDERSTEUNING

In de verordening wordt in de artikelen 4 tot en met 11 geregeld hoe de toegang tot ondersteuning eruit ziet.

De toeleiding naar de jeugdhulp vindt op verschillende manieren plaats. Namens het college gaat dit via het gebiedsteam (zie ook artikel 5 t/m 11 van de verordening). In paragraaf 3.7 van dit document staan ook de overige toegangsmogelijkheden benoemd.

3.1 Toegang via gemeente

Namens het college is het gebiedsteam de toegang voor alle inwoners met vragen omtrent zorg en ondersteuning op de terreinen wonen, welzijn, zorg, werk en inkomen en jeugd en gezin. Jeugdigen en ouders kunnen een (hulp)vraag stellen bij het gebiedsteam.

Het gebiedsteam biedt informatie en advies, legt huisbezoeken af, initieert initiatieven om de sociale leefomgeving te versterken en kan lichte kortdurende ondersteuning bieden. De medewerker van het gebiedsteam maakt de hulpvraag van de inwoners helder en regelt zo nodig zelf de noodzakelijke hulp of toegang daartoe. Het gebiedsteam is ook de toegang naar pleegzorg, specialistische hulp en hoog-specialistische hulp.

Het gebiedsteam is een team met mandaat dat bestaat uit medewerkers vanuit verschillende disciplines, die integraal werken binnen het sociale domein. Zij zijn het gezicht naar het gebied, werken outreachend en benaderen inwoners zo nodig proactief. Zij stimuleren de eigen kracht van de inwoners en waarborgen een integrale benadering onder andere door het volgen van het principe 1 gezin – 1 plan – 1 contactpersoon.

Een hulpvraag kan op verschillende manieren bij het gebiedsteam binnenkomen (telefonisch of per e-mail). Het gebiedsteam bekijkt of de hulpvraag direct is te beantwoorden of dat een gesprek met de jeugdige en zijn ouders nodig is. Leidt de hulpvraag tot een gesprek, dan wordt dit schriftelijk bevestigd door middel van een ontvangstbevestiging. In deze ontvangstbevestiging wordt onder andere de datum van de hulpvraag vastgelegd en aangegeven binnen welke termijn het gesprek zal plaatsvinden.

Ook wordt de hulpvrager gewezen op de beschikbaarheid van een vertrouwenspersoon. We noemen dit een onafhankelijk cliëntenondersteuner (OCO). De OCO geeft informatie en advies aan jeugdigen en (pleeg)ouder(s) over hun (rechts)positie binnen de jeugdhulp en ondersteunt hen bij bemiddeling. Hij kan ook helpen bij het formuleren, indienen en afhandelen van klachten over de jeugdhulp of de uitvoering van kindbeschermingsmaatregelen of jeugdreclassering. Op verzoek van hulpvrager kan de OCO tevens aanwezig zijn bij gesprekken tussen een cliënt en de hulpverlener.

3.2 Vooronderzoek (toegang via gemeente)

Tijdens het vooronderzoek wordt de hulpvrager op de hoogte gebracht van de mogelijkheid om een familiegroepsplan als bedoeld in artikel 1.1 van de Jeugdwet op te stellen. Desgewenst kan de medewerker van het gebiedsteam de hulpvrager hierbij ondersteunen.

Ook wordt de hulpvrager geïnformeerd over het woonplaatsbeginsel, de Verwijsindex, de mogelijkheid tot een familiegroepsplan, dossiervorming, gegevensuitwisseling, beschikking en bezwaarprocedure, klachtenregeling en de mogelijkheid tot het inschakelen van een vertrouwenspersoon.

Van het vooronderzoek (artikel 6 van de verordening) kan worden afgezien als bijvoorbeeld sprake is van een hulpvraag die kan worden afgehandeld door middel van het verstrekken van (digitale) informatie, als verwijzing naar een andere (voorliggende) voorziening afdoende is, of als het een (beperkte) aanvullende hulpvraag is waarvoor niet nogmaals een vooronderzoek (zie artikel 6 van de verordening) dient te worden doorlopen. Er zijn ook situaties mogelijk waarin het vooronderzoek plaatsvindt zonder overleg met jeugdige of de ouder(s).

3.3 Gesprek/onderzoek (toegang via gemeente)

Om de ondersteuningsbehoefte vast te stellen vindt een (keukentafel)gesprek plaats tussen de medewerker van het gebiedsteam en de jeugdige of de ouder(s). Dit gesprek kan plaatsvinden op basis van een hulpvraag, maar ook in het kader van een tussenevaluatie of een herindicatie.

Het gesprek wordt bij voorkeur bij de jeugdige of de ouder(s) thuis gevoerd omdat dit de vertrouwde omgeving van de hulpvrager is. Daarbij kan het relevant zijn de leefomgeving van de jeugdige te zien. De jeugdige of de ouder(s) kunnen aangeven het gesprek liever elders te voeren, bijvoorbeeld in het gemeentehuis of bij een vertrouwenspersoon (OCO). Waar nodig of gewenst kan tevens een jeugddes-

kundige of de reeds betrokken zorguitvoerder bij het gesprek aanwezig zijn of later betrokken worden bij de uitwerking van het ondersteuningsplan.

Bij het gesprek worden de volgende stappen gevolgd:

1. Vaststellen van de hulpvraag
Vervolgens wordt onderzocht of onze gemeente verantwoordelijk is voor dit gezin en wordt onderzocht of de Jeugdwet van toepassing is
2. Vaststellen van de aard en oorzaak van de problematiek
De draaglast/draagkracht-verhouding van het gezin wordt bepaald aan de hand van aanwezige beschermende en risicofactoren in het gezin (zie paragraaf 2.6 van dit document). Vervolgens wordt met het ordeningsprincipe 'Kind in Fryslân' (zie paragraaf 2.5 van dit document) de ernst bepaald van de aard van de problematiek bij de jeugdige of het gezin.
3. Onderzoeken van eigen mogelijkheden en probleemoplossend vermogen (eigen kracht en voorliggende voorzieningen)
 - Onderzoek naar de eigen kracht van de jeugdige en het gezin;
 - Onderzoeken of aanspraak bestaat op een andere wettelijke voorliggende voorziening;
 - Onderzoeken of aanspraak bestaat op een algemene voorziening.

Het gesprek betreft een brede en integrale uitvraag vanuit het afwegingskader zoals verwoord in hoofdstuk 2. Bij meervoudige complexe problematiek of wanneer er sprake is of lijkt van een onveilige situatie voor de jeugdige is nader advies van een gedragswetenschapper dan wel aandachtfunctionaris en/of Veilig Thuis verplicht. Bij (vermoedens van) huiselijk geweld en kindermishandeling dient de gemeentelijke meldcode te worden gevolgd.

4. Bepalen welke ondersteuning of hulp er nodig is
Vervolgens wordt onderzocht welke vorm van ondersteuning noodzakelijk is. Zie ook paragraaf 3.9 van dit document. Hierbij worden jeugdigen en hun ouders gewezen op de mogelijkheid van het aanvragen van een pgb. Indien een pgb wordt aangevraagd moet worden beoordeeld of aan de voorwaarden voor pgb wordt voldaan.

3.4 Verslag c.q. ondersteuningsplan en ondersteuningsprofielen

Op basis van het vooronderzoek en het gesprek stelt de medewerker van het gebiedsteam in overleg met de hulpvrager een ondersteuningsplan op. Deze term wordt gehanteerd in plaats van de term 'verslag'. Een ondersteuningsplan is breder en geeft niet alleen het gesprek weer, maar beschrijft ook welke hulpvraag/vragen er zijn, wat de draagkracht/draaglast is van het gezin en of er zorgen zijn over de ontwikkeling of de veiligheid van de jeugdige of de gezinsleden. Daarnaast wordt onderzocht welke oplossingen concreet kunnen worden geboden en wat de gemaakte afspraken zijn met de jeugdige of de ouder(s). Ook welke voorzieningen kunnen worden ingezet (een algemene, andere, of individuele voorziening) en tot welke resultaten dit moet leiden worden hierbij meegenomen. Tevens wordt vermeld (als hiervan sprake is) of de hulpvrager de individuele voorziening wil ontvangen in de vorm van Zorg In Natura (en welke zorgorganisatie) of in de vorm van een pgb (en wie deze zal uitvoeren). Zie voor meer informatie over pgb artikel 11 van de verordening.

Per 2024 zal een individuele voorziening voornamelijk op basis van ondersteuningsprofielen worden ingezet.

- Bij ZIN bepaalt de *verwijzer* (gebiedsteam of niet-gebiedsteam) de aard van de ondersteuning en de *zorgaanbieder* de omvang (intensiteit). Dit geldt ook voor tussentijdse wijzigingen en herindicaties.
- Bij PGB wordt zowel de aard van de ondersteuning als de omvang (intensiteit) door het gebiedsteam bepaald.

De ondersteuningsprofielen *specialistische jeugdhulp* zijn uitgewerkt in bijlage 4: Ondersteuningsprofielen specialistische jeugdhulp. Om te komen tot het juiste ondersteuningsprofiel wordt gebruikgemaakt van een instrument voor vraagverheldering.

Persoonlijke verzorging, vervoer en verblijf

Indien van toepassing maken zowel persoonlijke verzorging als vervoer onderdeel uit van de ondersteuningsprofielen. Voor een nadere toelichting met betrekking tot persoonlijke verzorging en vervoer zie bijlage 6.

Verblijf maakt geen onderdeel uit van de ondersteuningsprofielen. Bij de ondersteuningsprofielen wordt uitgegaan van ambulante zorgtrajecten. Als het voor het bereiken van de beoogde resultaten toch nodig is dat een jeugdige tijdelijk in een voorziening verblijft, dan kan een verblijfscomponent worden toegevoegd aan het gekozen profiel. Het verblijf wordt vergoed met een etmaalprijs, dus moet voor deze toevoeging wel een exacte duur worden afgesproken. Verblijf kan alleen in combinatie met

een ondersteuningsprofiel worden ingezet en betreft puur en alleen verblijf (geen ondersteuning in dat kader, dit moet vanuit het ondersteuningsprofiel worden geboden).

Voor de afweging van de aard van de ondersteuning binnen *pleegzorg*, zie de beschrijving van de ondersteuningsprofielen pleegzorg zoals opgenomen in bijlage 5.

3.5 Aanvraag en keuze aanbieder

Indien de hulpvrager (zonder voorafgaand gesprek of vooronderzoek) direct een aanvraag wil indienen kan dit door een schriftelijke aanvraag te doen. Daarbij dient dan te worden aangegeven dat het een directe aanvraag betreft. Dit is eigenlijk niet de bedoeling. Zonder gesprek kan namelijk niet (goed) de hulpvraag worden onderzocht. Maar aangezien het een wettelijk recht is, is deze optie wel opgenomen in de verordening.

In principe is een voorafgaand gesprek of vooronderzoek dus bijna altijd van toepassing. Na het definitief vaststellen van het ondersteuningsplan middels ondertekening door de hulpvrager, beoordeelt de medewerker van het gebiedsteam deze aanvraag en maakt een beschikking op. Het ondersteuningsplan vormt daarmee de formele aanvraag voor een individuele voorziening.

Het kan voorkomen dat de medewerker van het gebiedsteam adviseert om geen individuele voorziening toe te kennen en de hulpvrager het hier niet mee eens is. Ook dan kan met het ondersteuningsplan een aanvraag worden ingediend, mits dit in het ondersteuningsplan is aangegeven.

In het ondersteuningsplan (de aanvraag) voor een individuele voorziening wordt de keuze voor een aanbieder opgenomen (en vervolgens opgenomen in de beschikking).

Om te bepalen welke aanbieder de noodzakelijke ondersteuning mag bieden, hanteert de verwijzer de volgende criteria:

- de wens van de jeugdige of de ouder(s) (en zijn netwerk);
- de specifieke zorgbehoefte van de jeugdige of de ouder(s);
- nabijheid van de zorgaanbieder (afstand van woonadres van de jeugdige of de ouder(s));
- wachttijden/beschikbaarheid bij de zorgaanbieder;
- levensovertuiging van de jeugdige of de ouder(s);
- vanuit zorgperspectief vereiste zorgcontinuïteit.

Als uit bovenstaande blijkt dat meerdere aanbieders aan de criteria voldoen en de jeugdige of de ouder(s) hebben nog steeds geen voorkeur, dan beslist de verwijzer op een objectieve wijze.

3.6 Beschikking (beslistermijn, inhoud, duur en 18+)

Op basis van het ondersteuningsplan stelt de gemeente de individuele voorziening middels een beschikking beschikbaar aan de betrokkene. Of wijst deze middels een beschikking af.

Beslistermijn

Het is van belang dat binnen een redelijke termijn een beeld wordt verkregen van de situatie en de eventuele daarop gerichte acties. Het onderzoek dient zo snel mogelijk te worden afgerond, maar in ieder geval binnen de beslistermijn als reeds een aanvraag is ingediend. De beslistermijn is de termijn waarbinnen het college een beschikking moet afgeven op een aanvraag tot jeugdhulp. Een zorgvuldig onderzoek is het uitgangspunt. Dit kan met zich brengen dat de beslistermijn moet worden verlengd. Er hoeft niet in alle gevallen een uitgebreid onderzoek te worden uitgevoerd. Dat is afhankelijk van de (complexiteit) van de aanvraag tot jeugdhulp. In spoedeisende gevallen kan het noodzakelijk zijn, ter waarborging van de veiligheid en belangen van de jeugdige, om een uitgebreid onderzoek achterwege te laten.

Het college streeft er daarom naar dat de hulpvrager de beslissing op zijn aanvraag binnen 8 weken na de aanvraag of start van een (her)indicatieproces, schriftelijk in een beschikking ontvangt. Als binnen 8 weken nog geen besluit kan worden genomen, dan mag het college de beslistermijn met nog eens maximaal 8 weken 'eenzijdig' verlengen. Als binnen 16 weken geen besluit kan worden genomen, zal op grond van de Awb de hulpvrager gevraagd worden schriftelijk in te stemmen met opschorting van deze termijn. Overschrijding van deze termijn kan bijvoorbeeld veroorzaakt worden door de noodzaak van aanvullend onderzoek of omdat er nog geen overeenstemming is bereikt met de jeugdige of de ouder(s) over de in te zetten ondersteuning.

Inhoud

In de beschikking wordt in ieder geval vastgelegd wat in artikel 10 van de verordening is benoemd.

Duur van de beschikking

1. De duur van de beschikking is maximaal 1 jaar. Indien de individuele maatwerkvoorziening afgegeven wordt in de vorm van een traject betreft het een te verwachten einddatum en is verlenging van de beschikking mogelijk.
2. In afwijking van lid 1 kan de looptijd langer dan 1 jaar zijn als er sprake is van:
 - a) dyslexiezorg;
 - b) een overbrugging naar de start van het schooljaar;
 - c) een ernstige lichamelijke/psychische beperking waarvoor langdurige ondersteuning nodig is;
 - d) pleegzorg 'Perspectief-biedend', indien is besloten dat een jeugdige niet meer terug naar huis kan en langdurig in het pleeggezin zal verblijven;
 - e) een ernstige psychosociale beperking, waarbij uit opeenvolgende jaarlijkse evaluaties blijkt dat er langdurige ondersteuning nodig is.

Soepele overgang 18+ of verlengde Jeugdwet

Het college vindt het van groot belang dat ondersteuning doorloopt op het moment dat een kwetsbare jongere de leeftijdsgrens van 18 jaar bereikt. Een vloeiende overgang van ondersteuning, zonder hinder van eventuele financiële schotten, is daarbij de basis. Een jongere is kwetsbaar als er problemen zijn op (meer dan één van) onderstaande domeinen:

- geestelijke en lichamelijke gezondheid > Jeugdwet en Wmo;
- onderwijs of dagbesteding > RMC en leerplicht;
- financiën (Inkomen en schulden) > Participatiewet en schuldhulpverlening;
- huisvesting.

Aan zorgaanbieders Jeugd zijn daarom de volgende eisen gesteld:

Werk mee aan het vroegtijdig (minimaal 12 maanden voor de 18e verjaardag) opstellen van een plan waarin de doorloop van ondersteuning na het 18e levensjaar centraal staat. Dit plan wordt gemaakt door het gebiedsteam mede op aangeven van de aanbieder die de ondersteuning voor het 18e levensjaar levert. Het opstellen van het plan gebeurt in samenspraak met de jeugdige en/of ouders en samen met een eventuele aanbieder die na het 18e levensjaar wordt ingezet.

In het plan is expliciet aandacht voor veranderingen in:

- benodigde ondersteuning en indien van toepassing een zorgvuldige en geleidelijke overdracht naar een andere zorgverlener/behandelaar (NB: uitdrukkelijke wens is om hier zo min mogelijk in te wisselen);
- huisvesting;
- financiën;
- school/werk/dagbesteding.

In het plan wordt ook bekeken of ondersteuning die na het 18e levensjaar wordt ingezet gefinancierd kan worden uit de Wmo, ZVW of WLZ.

- Wmo: begeleiding individueel of groep, kortdurend verblijf en beschermd wonen.
- ZVW: een psychische stoornis die het functioneren van de jeugdige belemmert is bovenliggend en er zijn geen andere vormen van ondersteuning nodig.
- WLZ: jeugdige heeft een chronische zorgbehoefte en functioneert op een cognitief niveau onder IQ 70.

Als de zorgbehoefte van een 18-jarige jeugdige niet onder een van bovenstaande wetten valt, dan kan de verlengde Jeugdwet worden ingezet. Daarvoor moet in elk geval worden voldaan aan de volgende voorwaarden:

- Jeugdige krijgt jeugdhulp en voortzetting van deze hulp na 18 jaar is noodzakelijk.
- Vóórdat jeugdige 18 jaar is, is bepaald dat jeugdhulp na het 18e noodzakelijk is.

Daarnaast valt alle jeugdhulp die verleend wordt in het kader van een strafrechtelijke beslissing of jeugdreclassering onder de Jeugdwet. Dit geldt ook als de jeugdige ouder is dan 18 jaar of als de hulp ook door een andere wet kan worden gefinancierd.

3.7 Toegang niet via gemeente

Toegang jeugdhulp via de huisarts, medisch specialist of jeugdarts

De Jeugdwet regelt ook dat de jeugdhulp toegankelijk is na een verwijzing door de huisarts, de jeugdarts en de medisch specialist. Onder deze noemer valt bijvoorbeeld ook de POH-Jeugd.

Na een dergelijke verwijzing staat nog niet vast welke specifieke behandelvorm van jeugdhulp een jeugdige of zijn ouder precies nodig heeft. Een jeugdige kan op dat moment terecht bij de jeugdhulpaanbieders die de gemeente heeft ingekocht. In de praktijk zal het de jeugdhulpaanbieder zelf zijn die

op basis van zijn professionele autonomie na de verwijzing beoordeelt welke voorziening precies nodig is, hoe vaak iemand moet komen en hoe lang.

Bij deze beoordeling moet de jeugdhulpaanbieder zich houden aan de afspraken die hij daarover met de gemeente heeft gemaakt in het kader van de contract- of subsidierelatie. Deze afspraken zien toe op hoe de gemeente haar regierol kan waarmaken en op de omvang van het pakket. Deze afspraken gaan ook in op hoe de artsen en de gemeentelijke toegang goed van elkaar op de hoogte zijn van de doorverwijzing of behandeling van een kind. Dit om de integrale benadering rond het kind en het principe van 1 gezin – 1 plan – 1 contactpersoon, vooral bij multiproblematiek, te waarborgen en om te voorkomen dat er nieuwe ‘verkokering’ plaats vindt, waarbij professionals niet goed van elkaar weten dat zij bij het gezin betrokken zijn.

Daarnaast moet de jeugdhulpaanbieder rekening houden met de regels die de gemeente bij verordening heeft gesteld. Deze verordening regelt welk aanbod van de gemeente alleen via verwijzing of met een besluit van de gemeente toegankelijk is (zie artikel 3 van de verordening). Omdat de gemeente verder geen nadrukkelijke rol speelt bij de toegang via de huisarts, de jeugdarts en de medisch specialist, regelt de gemeente alleen de aspecten met betrekking tot het proces (zie artikel 4 van de verordening).

Toegang via de gecertificeerde instelling, de kinderrechter, het openbaar ministerie en de directeur of de selectiefunctionaris van de justitiële jeugdinrichting

Een andere ingang tot de jeugdhulp is via de gecertificeerde instelling, de kinderrechter (via een kinderbeschermingsmaatregel of een maatregel tot jeugdreclassering), het openbaar ministerie en de directeur of de selectiefunctionaris van de justitiële jeugdinrichting. De gecertificeerde instelling is verplicht om bij de bepaling van de in te zetten jeugdhulp in het kader van een door de rechter opgelegde kinderbeschermingsmaatregel of jeugdreclassering te overleggen met de gemeente. Uiteraard kan bij dit overleg een kostenafweging plaatsvinden. De gemeente is op haar beurt vervolgens gehouden de jeugdhulp in te zetten die deze partijen nodig vinden om een kinderbeschermingsmaatregel of een maatregel tot jeugdreclassering uit te voeren. Ook hier geldt dat de gecertificeerde instelling in beginsel gebonden is aan de jeugdhulp die de gemeente heeft ingekocht. Als de kinderrechter een ondertoezichtstelling of gezagsbeëindiging uitspreekt, wijst hij gelijktijdig in de beschikking de gecertificeerde instelling aan die de maatregel gaat uitvoeren. Dit kan de rechter doen omdat de raad voor de kindbescherming in zijn verzoekschrift een concreet advies geeft over welke gecertificeerde instelling de maatregel zou moeten uitvoeren. De raad voor de kindbescherming neemt een gecertificeerde instelling in zijn verzoekschrift op die na overleg met de gemeente en gezien de concrete omstandigheden van het geval hiervoor het meest geschikt lijkt. De raad voor de kindbescherming is verplicht om hierover met de gemeente te overleggen.

Deze toegang wordt al in de Jeugdwet zelf geregeld en komt verder dus niet terug in de verordening.

Toegang via Veilig Thuis Friesland (advies- en meldpunt huiselijk geweld en kindermishandeling)

Veilig Thuis Friesland vormt ook een toegang tot onder andere jeugdhulp. Veilig Thuis Friesland geeft advies over vermoedens en gevallen van huiselijk geweld en kindermishandeling, onderzoekt wanneer nodig op basis van een melding of er sprake is van kindermishandeling, motiveert zo nodig ouders tot accepteren van jeugdhulp en legt daartoe contacten met de hulpverlening. Inzet van jeugdhulp wordt indien van toepassing geregeld in overleg met het gebiedsteam.

Deze toegang wordt al in de Jeugdwet/Wmo zelf geregeld en komt verder dus niet terug in de verordening.

Toegang Dyslexie via scholen

Ouders, scholen en gemeenten zijn er samen verantwoordelijk voor dat jeugdigen goed leren lezen en spellen. Als een jeugdige moeite heeft met leren lezen en spellen dan is het in de eerste plaats de taak van de basisschool om extra ondersteuning in te zetten. De basisschool zet vervolgens zelf in op effectief leesonderwijs, om doorverwijzing van de jeugdige naar een dyslexiehulpaanbieder te voorkomen. Alleen als dat onvoldoende resultaat oplevert en de basisschool heeft een vermoeden van Ernstige Dyslexie dan kan de basisschool de jeugdige (direct) doorverwijzen voor een onderzoek (diagnostiek) bij een dyslexiehulpaanbieder. Jeugdige en ouders mogen dan aangeven welke dyslexiehulpaanbieder hun voorkeur heeft.

De dyslexiehulpaanbieder beoordeelt volgens of op basis van het Protocol Dyslexie Diagnostiek en Behandeling 3.0) sprake is van Ernstige Dyslexie bij de jeugdige. Alleen als sprake is van Ernstige Dyslexie kan volgens het protocol een behandeling hiervoor starten. Als er geen sprake is van Ernstige Dyslexie, dan kan er volgens het protocol geen behandeling starten. De extra ondersteuning die de jeugdige wel nodig heeft, wordt dan geboden door de school. Zie ook de informatie en infographic over Ernstige Dyslexie op de website van Sociaal Domein Friesland (<https://www.sdfryslan.nl>).

Diagnostiek en behandeling van Ernstige Dyslexie is beschikbaar voor jeugdigen op de basisschool. Het onderzoek naar Ernstige Dyslexie mag alleen uitgevoerd worden door ervaren jeugdhulpprofessionals. Zij doen onderzoek op basis van het Protocol Dyslexie Diagnostiek en Behandeling 3.0. Alleen op basis van de criteria uit dit protocol kan de diagnose Ernstige Dyslexie worden vastgesteld. Tijdens het onderzoek wordt ook gekeken of er andere factoren een rol kunnen spelen bij de achterstand bij lezen en spellen. De gemeente betaalt de diagnostiek en eventuele behandeling bij Ernstige Dyslexie. Inhoudelijk is de gemeente niet betrokken bij de diagnostiek of bij de behandeling.

3.8 Pedagogische visie - Drie compartimenten: ondersteunen, versterken en overnemen.

“Doen wat nodig is, laten waar het kan” leidt tot een indeling van bijdragen door de overheid aan opvoeden en opgroeien in drie compartimenten: Ondersteunen, versterken, en overnemen.

Samenvormen deze drie compartimenten een systeem van bijdragen op maat:

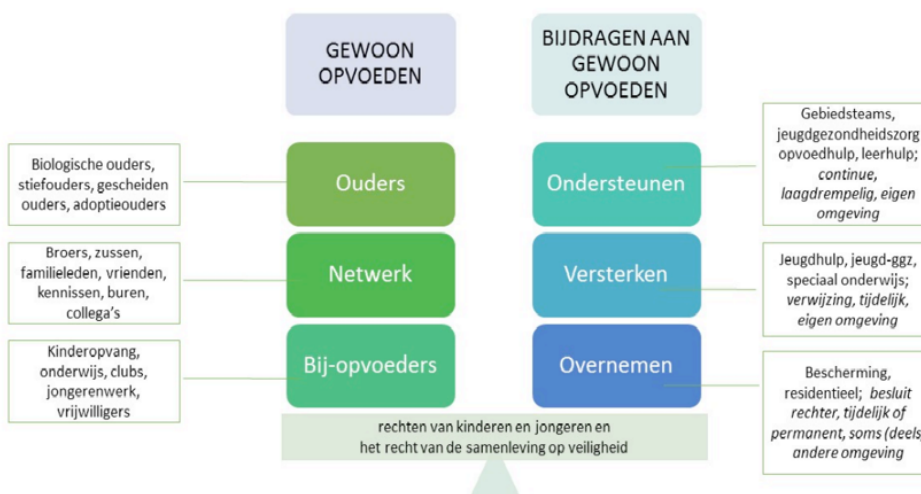

Deze driedeling vertrekt vanuit de plicht en de verantwoordelijkheid van primair de ouders en vervolgens de sociale gemeenschap om voor kinderen en jongeren een veilige en stimulerende opvoedcontext te realiseren. In die sociale gemeenschap bevinden zich naast het informele netwerk ook de bij-opvoeders: gesubsidieerde voorzieningen als kindercentra, onderwijs, buitenschoolse opvang en jeugdsportvoorzieningen die een belangrijke (bij-)rol vervullen in het opvoeden. De nadruk ligt niet op gespecialiseerde opvangvoorzieningen voor kinderen (exclusie van kinderen), maar op het versterken van de eigen sociale context van het kind (inclusie van kinderen).

Als de gewone opvoeders (de ouder(s), het netwerk en de bij-opvoeders) zeggen: wij willen dat iemand ons bijstaat bij het opvoeden, dan hebben zij recht op een aanbod waarbij we kinderen binnen hun eigen sociale context houden. Daarom is er in de eerste plaats ondersteuning. Het gebiedsteam is de eerste partij die hiervoor verantwoordelijk is. Bij-opvoeders kunnen bovendien ondersteuning krijgen vanuit de gespecialiseerde jeugdzorg (versterkers), zodat zij (nog beter) in staat zijn kinderen en jongeren binnen hun eigen sociale context te houden. Zo zetten we maximaal in op ‘laten waar het kan’.

3.9 Vormen van ondersteuning

Aansluitend op de drie compartimenten biedt de gemeente Ooststellingwerf de volgende vormen van ondersteuning oplopend qua niveau:

Ondersteunen

Ondersteuning in de samenleving en overige voorzieningen:

- Gewoon opvoeden binnen gezinnen, onderwijs en buurt;
- Informatie en advies;
- Preventie en vroegsignalering;
- Inzet algemene voorzieningen.

Lichte ondersteuning waar nodig

- Wanneer gewoon opvoeden en preventie niet voldoende is, wordt eerst bekeken of het sociaal netwerk of een vrijwilliger het probleem kan oplossen;

- Als dit niet voldoende is kan basisondersteuning worden ingezet, zoals pedagogische thuisbegeleiding van de GGD, POH-jeugd of inzet van een medewerker van het gebiedsteam.

Versterken

Specialistische en hoog-specialistische ondersteuning waar dat moet:

Wanneer lichte basisondersteuning niet de gewenste resultaten oplevert wordt (aanvullend) gespecialiseerde jeugdhulp ingezet. Hierbij wordt onderscheid gemaakt tussen specialistisch en hoog-specialistisch.

Specialistische jeugdhulp is alle ambulante jeugdhulp, niet zijnde dyslexiezorg, pleegzorg of hoog specialistische jeugdhulp. Ambulante jeugdhulp betreft jeugdhulp die op vaste of onregelmatige tijden plaats vindt bij de jeugdige thuis, op locatie van de aanbieder of elders (school, kinderdagverblijf e.d.).

Specialistische Jeugdhulp wordt op basis van een ondersteuningsprofiel en in de vorm van een traject geboden. In paragraaf 1.3 van dit document zijn deze profielen toegelicht. Een toelichting op deze profielen is te vinden in bijlage 4.

Hoogspecialistische jeugdhulp:

Zeer complexe, intensieve (niet zijnde ambulante) specialistische jeugdhulp soms wel of niet gedwongen waarbij een klinische vangnet (Jeugdzorg Plus) setting, een Driemilieuvoorziening (of vergelijkbare intramurale voorziening) noodzakelijk is. Het klinische vangnet is structureel en continu beschikbaar. Er is sprake van meervoudige ernstige problematiek, die vraagt om een multidisciplinaire aanpak vanuit meerdere jeugdhulpdisciplines.

Crisishulp

Is een vorm van ondersteuning die directe inzet vraagt om de veiligheid van de jeugdige en/of ouder(s)/verzorgende(n) te garanderen. Dit kan zijn in situaties waarbij gevaar voor een jeugdige dreigt dooreerstige verwaarlozing, fysiek geweld of seksueel misbruik, situaties waarin een de ouder of de jeugdige dreigt met zelfdoding of een psychose heeft. Crisishulp kan zowel ambulante als residentieel zijn.

Overnemen

Ondersteuning in het kader van jeugdbeschermingsmaatregelen

Een (Voorlopige) Ondertoezichtstelling en een Gezagsbeëindigende maatregel zijn jeugdbeschermingsmaatregelen. Deze maatregelen kan de rechter opleggen als vrijwillige hulp niet toereikend is en de jeugdige ernstig bedreigd wordt in zijn ontwikkeling. Soms woont een jeugdige daarom (tijdelijk) niet meer thuis. Gezinsvoogden van een gecertificeerde instelling begeleiden een gezin bij de opvoeding, tot de ouders dit weer zelfstandig kunnen. Bij het begeleiden van een gezin kan jeugdhulp worden ingezet.

Pleegzorg

Ondersteuning tot de leeftijd van 21 jaar, waarbij pleegouders de jeugdige verblijf, verzorging en opvoeding bieden in combinatie met professionele begeleiding van het pleegkind, de pleegouders en de biologische ouders door een pleegzorgaanbieder. Eventueel kan verlengde pleegzorg worden toegekend tot 23 jaar op vrijwillige basis.

Pleegzorg kan zowel tijdelijk als langdurig en zowel 24/7 als in deeltijd of weekeind opvang (respijtzorg) geboden worden. Een pleeggezin kan zowel een gezin uit het pleeggezinnenbestand van een voorziening voor pleegzorg als een gezin uit het eigen netwerk van familie of bekenden zijn. Binnen pleegzorg zijn eveneens varianten vastgesteld (zie bijlage 5).

HOOFDSTUK 4: PERSOONSgebonden BUDGET

4.1 Informeren gevolgen keuze pgb

Een individuele voorziening kan worden verstrekt in natura of in de vorm van een pgb. Het is belangrijk dat de hulpvrager goed wordt geïnformeerd over deze keuze. De regels voor een pgb zijn in de verordening uitgewerkt in artikel 11.

4.2 Wettelijke voorwaarden pgb

Een weigering van een pgb moet zijn gebaseerd op het niet voldoen aan een van de wettelijke voorwaarden of het van toepassing zijn van een van de wettelijke weigeringsgronden. De wettelijke voorwaarden zijn conform artikel 8.1.1 van de Jeugdwet als volgt:

1. Indien de jeugdige of zijn ouders dit wensen, verstrekt het college hun een persoonsgebonden budget dat hen in staat stelt de jeugdhulp die tot de individuele voorziening behoort van derden te betrekken.

2. Een persoonsgebonden budget wordt verstrekt, indien:
 - a. de jeugdige of zijn ouders naar het oordeel van het college op eigen kracht voldoende in staat zijn tot een redelijke waardering van de belangen ter zake dan wel met hulp uit hun sociale netwerk dan wel van een curator, bewindvoerder, mentor, gemachtigde, gecertificeerde instelling of aanbieder van gesloten jeugdhulp, in staat zijn de aan een persoonsgebonden budget verbonden taken op verantwoorde wijze uit te voeren;
 - b. de jeugdige of zijn ouders zich gemotiveerd op het standpunt stellen dat zij de individuele voorziening die wordt geleverd door een aanbieder, niet passend achten; en
 - c. naar het oordeel van het college is gewaarborgd dat de jeugdhulp die tot de individuele voorziening behoort en die de jeugdige of zijn ouders van het budget willen betrekken, van goede kwaliteit is.
3. Bij verordening kan worden bepaald onder welke voorwaarden de persoon aan wie een persoonsgebonden budget wordt verstrekt, de jeugdhulp kan betrekken van een persoon die behoort tot het sociale netwerk.
4. Het college kan een persoonsgebonden budget weigeren:
 - a. voor zover de kosten van het betrekken van de jeugdhulp van derden hoger zijn dan de kosten van de individuele voorziening in natura, of
 - b. indien het college eerder toepassing heeft gegeven aan artikel 8.1.4, eerste lid, onderdeel a, d of e van de Jeugdwet.

Daarnaast zijn in artikel 11 van de verordening een aantal andere weigeringsgronden uitgewerkt.

In lijn met de genoemde wettelijke bepalingen en artikel 11 van de verordening zijn de voorwaarden samengevat:

1. Bekwaamheid.
2. Keuze voor pgb motiveren.
3. Waarborgen goede kwaliteit voorzieningen.

In de volgende paragraaf worden deze voorwaarden toegelicht.

4.2.1 Bekwaamheid

De eerste voorwaarde betreft de "bekwaamheid" van de hulpvrager. Allereerst wordt van een hulpvrager verwacht dat deze zelfstandig of met behulp van zijn netwerk een goede beoordeling kan maken van zijn belangen ten aanzien van de ondersteuningsvraag. Een persoon moet duidelijk kunnen maken welke problemen hij heeft, hoe deze zijn ontstaan en bij welke ondersteuning hij gebaat zou zijn.

Ten tweede wordt van de hulpvrager verwacht dat deze de aan het pgb verbonden taken op een verantwoorde wijze kan uitvoeren. Bijvoorbeeld het kiezen van de juiste zorgverlener, het aangaan van een contract, het in de praktijk aansturen van de zorgverlener en het bijhouden van een correcte administratie. Om goed inzicht te krijgen in wat een pgb inhoudt, kan gebruik gemaakt worden van de informatie op de website van Per Saldo, [Ben je pgb-vaardig? - Per Saldo. Of gebruik de 10 punten pgb-vaardigheid van het ministerie van Volksgezondheid, Welzijn en Sport.](#)

Het gaat hierbij niet om het beheren van het budget zelf. Dit doet immers de Sociale Verzekeringsbank (SVB). Zie hierover het onderdeel [Uitbetaling en beheer PGB](#). Het gaat vooral om o.a. het aangaan en beheren van de zorgovereenkomst(en) die je met aanbieder(s) sluit.

Mocht de hulpvrager of diens netwerk dit niet zelf kunnen, dan moet het college kijken of de jeugdige of zijn ouders met hulp uit het sociale netwerk òf met hulp van een curator, bewindvoerder, mentor, gemachtigde, gecertificeerde instelling of aanbieder van gesloten jeugdhulp in staat is de aan een pgb verbonden taken op verantwoorde wijze uit te voeren. Het is aan het college om daar in iedere individuele situatie een oordeel over te vellen ([TK 2013-2014, 33983. nr. 3, p. 23](#) nadere regels individuele jeugdhulpvoorziening).

Het college kan het pgb weigeren als het wordt beheerd door de persoon die de hulp gaat bieden (zie artikel 11, lid 15 van de verordening). In het kader van de Wmo 2015 heeft de CRvB geoordeeld dat als de cliënt wil dat de beoogd zorgverlener zelf het pgb gaat beheren, het college zich op het standpunt mag stellen dat dat niet mogelijk is. Dit omdat de zorgverlener niet met voldoende afstand en kritisch de beheertaken zal kunnen vervullen (Uitspraak Centrale Raad van Beroep: [CRvB 27-11-2019, ECLI:NL:CRVB:2019:3761](#)).

4.2.2 Keuze voor pgb motiveren

De tweede voorwaarde betreft de motivering door de hulpvrager. Voor de Jeugdwet moet de hulpvrager motiveren dat het bestaande aanbod van ZIN van de gemeente niet passend is en dat de hulpvrager gebruik wenst te maken van een pgb. Uit de argumentatie moet duidelijk worden dat de hulpvrager

zich voldoende heeft georiënteerd op de voorziening in ZIN. Wanneer een persoon de onderbouwing in redelijkheid heeft beargumenteerd, is dit toereikend en wordt aan deze eis voldaan.

4.2.3 Waarborgen goede kwaliteit voorzieningen

De derde en laatste voorwaarde om in aanmerking te komen voor een pgb betreft de kwaliteit van de jeugdhulp. De kwaliteit dient gewaarborgd te zijn. Voor de zorg die ingekocht wordt met het pgb gelden dezelfde kwaliteitseisen als voor voorzieningen in Zorg in natura.

Kwaliteitseisen in de Jeugdwet

Er geldt een zelfstandig kwaliteitsregime voor alle aanbieders van jeugdhulp. De reden hiervoor is dat het begrip jeugdhulp het brede spectrum omvat van lichtere vormen van jeugdhulp tot aan zware vormen van geestelijke gezondheidszorg en jeugdhulp die ingezet wordt in het kader van kinderbeschermingsmaatregelen en jeugdreclassering. In hoofdstuk 4 van de Jeugdwet staan de kwaliteitseisen beschreven die worden gesteld aan jeugdhulpaanbieders en gecertificeerde instellingen.

De wetgever acht een aantal kwaliteitseisen zo fundamenteel dat deze in de Jeugdwet uniform zijn vastgelegd. De volgende kwaliteitseisen gelden voor alle professionele jeugdhulpaanbieders:

- de norm van verantwoorde hulp, inclusief de verplichting om geregistreerde professionals (BIG of SKJ) in te zetten;
- gebruik van een hulpverleningsplan of plan van aanpak als onderdeel van verantwoorde hulp;
- systematische kwaliteitsbewaking door de jeugdhulpaanbieder;
- verklaring omtrent het gedrag (VOG) voor alle medewerkers van een jeugdhulpaanbieder, uitvoerders van kinderbeschermingsmaatregelen of jeugdreclassering;
- de verplichte meldcode huiselijk geweld en kindermishandeling;
- de meldplicht calamiteiten en geweld;
- verplichting om de vertrouwenspersoon (OCO) in de gelegenheid te stellen zijn taak uit te oefenen.

Bij de contractering van de jeugdhulp zijn in de contracten met zorgaanbieders kwaliteitseisen gesteld over de te leveren diensten. Deze kwaliteitseisen zijn ook van toepassing op jeugdhulp die bekostigd wordt uit een pgb. Het college heeft als taak om bij de pgb-aanvraag te beoordelen of de in te kopen jeugdhulp van de juiste kwaliteit is. Dat houdt in dat het college moet vaststellen of de hulp die de jeugdprofessional/jeugdhulpaanbieder zal verlenen een passende oplossing biedt voor de hulpvraag van de jeugdige. Het gaat hier vooral om een toets op de doelmatigheid: gaat de in te zetten jeugdhulp een oplossing bieden voor de ontwikkeldoelen van de jeugdige of ouders. Aanbieders van jeugdhulp uit een pgb (formeel pgb) worden gevraagd te verklaren aan de gestelde kwaliteitseisen te voldoen. Deze verklaring dient te worden aangeleverd bij de aanvraag van het pgb.

Bij een informeel pgb moet aangegeven worden hoe de kwaliteit geborgd is en wordt gevraagd om:

- een Verklaring Omtrent het Gedrag (VOG) (als de hulpverlener geen gezinslid is); en
- relevante diploma's; en/of
- aantoonbare relevante werkervaring.

4.3 Onderscheid pgb formele hulp en informele hulp

Het college maakt onderscheid tussen een pgb ten behoeve van formele hulp en informele hulp, zie artikel 11, lid 4. Het pgb kan dus worden ingezet om inzet vanuit het sociale netwerk mee te betalen.

Definitie sociaal netwerk

Tot informele hulp uit het sociale netwerk worden personen gerekend uit de huiselijke kring en andere personen met wie iemand een sociale relatie onderhoudt. Bij deze laatste groep kan gedacht worden aan familieleden die niet in hetzelfde huis wonen, burens, vrienden, kennissen, etc.

Als de hulp wordt verleend door een andere persoon dan beschreven in artikel 11 het tweede lid onderdeel a van de verordening, is sprake van informele hulp. Dit geldt ook voor een beroepskracht die niet voldoet aan de gestelde (kwaliteits)eisen.

Gebruikelijke hulp

Voor gezinsleden binnen hetzelfde huishouden als de cliënt kan de gemeente gebruik maken van de bepalingen rond gebruikelijke hulp die zijn vastgelegd in bijlage 1 "Gebruikelijke hulp".

Als het gaat om niet-gezinsleden is er sprake van een zeker grijs gebied, want wanneer is er sprake van meer dan het leveren van een 'vriendendienst'? En wanneer is het afgeven van een pgb hiervoor ongevenst? Het betalen van hulp die anders zonder betaling geleverd zou worden uit het sociale netwerk van de cliënt wordt niet wenselijk geacht. Daarbij dienen en willen we iedere situatie apart beoordelen.

De draaglast en draagkracht verschillen per persoon. In het gesprek met de hulpvrager moet bekeken worden wat het sociaal netwerk redelijkerwijs kan doen. Er moet zodanig maatwerk geboden worden dat de betrokkene de zorg kan volhouden.

4.4 Geen pgb informele hulp voor een GGZ- behandeling.

Op grond van artikel 8.1.1 lid 3 Jeugdwet hebben gemeenten de mogelijkheid om aanvullende voorwaarden te stellen ten aanzien van de inzet van het sociaal netwerk.

In lijn met paragraaf 4.2.3, ter waarborging van de goede kwaliteit van de geleverde hulp, verstrekt het college daarom geen pgb informele hulp voor:

- een GGZ- behandeling;
- specifieke begeleiding;
- zware dagondersteuning of wonen;
- crisishulp (spoedeisende jeugdhulp);
- pleegzorg;
- jeugdbescherming en jeugdreclassering.

Zie ook artikel 11 van de verordening. De reden hiervoor is dat de bestaande relatie tussen deze persoon uit het sociale netwerk en het kind een objectieve en onafhankelijke blik en daarmee kwalitatief goede hulpverlening voor deze vormen van zorg altijd (in algemene zin) in de weg staat.

4.5 Pgb-plan

Een individuele voorziening in de vorm van een pgb (t.b.v. formele en/of informele hulp) wordt alleen toegekend indien jeugdigen en/of ouders dit gemotiveerd aan de hand van een opgesteld pgb-plan vragen. Zij moeten motiveren dat het bestaande aanbod van zorg in natura niet passend is. En uit het plan moet blijken dat zij zich voldoende georiënteerd hebben op het zorg in natura aanbod. Door het opstellen van een persoonlijk plan worden hulpvragers gestimuleerd na te denken over de zorgvraag, deze uit te werken, te concretiseren en tevens het doelbereik en daarmee de kwaliteit van de zorg in een later stadium te evalueren.

Het plan bevat minimaal de volgende onderdelen:

- een probleemanalyse;
- motivatie waarom een individuele voorziening in de vorm van ZIN niet passend is;
- eigen kracht c.q. eigen inzet van de ouder(s) en het netwerk/de familie;
- de beoogde resultaten van de hulpverlening en ondersteuning;
- indien informele hulp: wijze van ondersteuning;
- waar en hoe de budgethouder de hulp en ondersteuning zal inkopen;
- hoe de kwaliteit van de hulp en ondersteuning gewaarborgd is;
- de verwachte / gewenste omvang en duur van de ondersteuning;
- een begroting.

4.6 Tarief en besluit

Het gebiedsteam beoordeelt of het pgb-plan voldoet, bepaalt welke vorm van jeugdhulp het betreft en welke intensiteit en toetst de gestelde (kwaliteits-)eisen. Dit wordt ook opgenomen in de beschikking.

Op basis van het plan, de categorie jeugdhulp en/of het formele of informele hulp betreft, wordt het pgb-tarief vastgesteld. Zie artikel 11, lid 5 t/m 9 van de verordening voor meer informatie over de tarieven en de toelichting onderbouwing pgb-tarieven hieronder.

In artikel 11 lid 6 van de verordening staan de categorieën waarvoor pgb-tarieven zijn bepaald. Als basis voor de tarieven is in de eerste plaats een keuze gemaakt voor vier veel voorkomende soorten jeugdhulp, te weten: begeleiding individueel (inclusief persoonlijke verzorging), specialistische begeleiding, dagbesteding en logeren. Daarnaast is een afzonderlijke categorie voor vervoer opgenomen.

- De tarieven voor het pgb jeugd voor formele hulp zijn gebaseerd op de Wmo pgb-tarieven, dit is 90% van de ZIN tarieven Wmo. Uitzondering is het tarief voor logeren. Hierbij volgen we het tarief van de gecontracteerde jeugdhulp in natura (100%).
- Het pgb-tarief voor informele ondersteuning bedraagt maximaal het uurloon van de passende loonschaal uit de geldende CAO Verpleeg-, Verzorgingshuizen en Thuiszorg (VVT) (hoogste periode, inclusief vakantietoeslag en tegenwaarde van verlofuren). Uitzondering is het pgb-tarief dagbesteding informeel. Hierbij volgen we het pgb-tarief voor dagbesteding formeel;
- Een pgb bedraagt niet meer dan de kostprijs van de in deze situatie goedkoopst en juiste in de gemeente tijdig beschikbare individuele voorziening in natura.

Het college verstrekt geen pgb voor kosten van:

- bemiddeling, coördinatie, tussenpersonen of belangenbehartigers;
- uitvoering van taken die horen bij budgetbeheer;
- reiskosten van de hulpverlener, dit zit in het tarief. Voor vervoer van de jeugdige kan een aparte indicatie afgegeven worden. Dit kan aan de orde zijn als blijkt dat ouders/verzorgenden vervoer dit niet kunnen organiseren en/of de kosten niet zelf kunnen dragen;
- bijkomende kosten zoals opleiding, maaltijden en entreegelden;
- kosten voor een feestdaguitkering en een eenmalige uitkering.

Zie voor afwijkingen hierop artikel 11 van de verordening.

Toelichting tarieven

Uit de Jeugdwet volgt dat de hoogte van een pgb zodanig moet zijn, dat hiermee passende hulp kan worden ingekocht. Bij een pgb gaan we uit van een uurprijs of etmaalprijs. Dit is een andere systematiek dan de ZIN-profielen. Daarom is geen aansluiting gezocht bij de bedragen behorend bij een profiel. Voor de jeugd pgb-tarieven volgen we inmiddels al jaren de Wmo pgb-tarieven (90% van ZIN). In de praktijk is gebleken dat deze tarieven toereikend zijn om passende jeugdhulp mee in te kopen. Daarbij willen we in de tarieven zoveel mogelijk aansluiting hebben bij Wmo vanwege doorstroming in de Wmo als een jeugdige 18 jaar wordt.

Met de hoogte van het pgb-tarief is voldaan aan de voorwaarde dat passende hulp ingekocht moet kunnen worden. Wel moet het college in ieder individueel geval toetsen of met het vastgestelde tarief inderdaad de benodigde hulp kan worden ingekocht. Blijkt dat niet zo te zijn, dan moet de hoogte van het pgb voor die individuele situatie worden aangepast. Daarbij geldt als uitgangspunt dat de aangevraagde jeugdhulp bij ten minste één aanbieder moet kunnen worden ingekocht. Daarmee wordt aangesloten bij Wmo-jurisprudentie, die naar alle waarschijnlijkheid ook voor de Jeugdwet zal gelden ([CRvB 26-2-2020, ECLI:NL: CRVB:2020:456](#)).

Bij het inzetten van een pgb voor informele hulp (binnen het sociale netwerk of wanneer een beroepskracht niet voldoet aan de gestelde (kwaliteits)eisen) wordt aangesloten bij Wmo-jurisprudentie, waaruit blijkt dat voor het pgb-tarief voor informele ondersteuning maximaal het uurloon van de passende loonschaal uit de geldende CAO Verpleeg-, Verzorgingshuizen en Thuiszorg (VVT) geldt (hoogste periodiek, inclusief vakantietoeslag en tegenwaarde van verlofuren). Uitzondering is het pgb-tarief dagbesteding informeel. Hierbij volgen we het pgb-tarief voor dagbesteding formeel. Reden hiervoor is dat het informele tarief dan niet hoger is dan het formele tarief.

HOOFDSTUK 5: AFWIJZINGSGRONDEN EN OVERIG

5.1 Herziening, intrekking of terugvordering en afwijzingsgronden

Artikel 12 van de verordening is een uitwerking van de verplichte bepaling in de wet dat de gemeente bij verordening regels stelt voor de bestrijding van het ten onrechte ontvangen van een individuele voorziening, of van misbruik of oneigenlijk gebruik van de wet.

Het college onderzoekt periodiek of er aanleiding is een beslissing aangaande een afgegeven indicatie voor een individuele voorziening nog passend is of dat deze moet worden heroverwogen. Hoe vaak dit noodzakelijk is, hangt mede af van de behoefte aan jeugdhulp van de jeugdige of zijn ouders en van hetgeen bij het onderzoek is vastgesteld. De tussenevaluatie kan ertoe leiden dat het college na onderzoek tot de conclusie komt dat het geheel aan maatregelen nog altijd goed op de persoon is afgestemd, maar ook dat het college na heroverweging beslist dat de jeugdige of zijn ouders meer of minder diensten en een daarbij behorende indicatie nodig hebben.

Daarnaast kan het college de volgende afwijzingsgronden hanteren:

- Als op basis van het Woonplaatsbeginsel is geconstateerd dat de betreffende gemeente niet verantwoordelijk is;
- Als gebruik kan worden gemaakt van een algemene, een overige voorziening of door gebruik te maken van een aanvullende verzekering die ouder(s) hiervoor hebben afgesloten;
- Als gebruik kan worden gemaakt van een voorliggende wettelijke regeling die de Jeugdwet uitsluit, bijvoorbeeld:
 - o Wet Langdurige Zorg;
 - o Zorgverzekeringswet (inclusief aanvullende verzekering, tenzij een hulpvrager alleen verzekerd is voor de basisverzekering);
 - o Wet op het primair onderwijs;
 - o Wet op het voortgezet onderwijs;
 - o Wet op de expertisecentra.
- Er is (deels) sprake van gebruikelijke of boven gebruikelijke hulp (zie bijlage 1);
- Als de gevraagde individuele voorziening niet past bij de hulpvraag;

- In geval van een aanvraag van pgb: als niet aan de voorwaarden wordt voldaan zoals beschreven in hoofdstuk 4.

5.2 Bestrijding oneigenlijk gebruik en misbruik

Een toezichthouder kan binnen de gemeente toezien op oneigenlijk gebruik en misbruik. Zie voor meer informatie artikel 13 van de verordening.

5.3 Verhouding prijs en kwaliteit aanbieders

Bij de totstandkoming van de geldende tarieven is rekening gehouden met artikel 14 van de verordening.

5.4 Inspraak /medezeggenschap

In het kader van inspraak en medezeggenschap (artikel 15) is bij de totstandkoming van de nieuwe verordening en beleidsregels de adviesraad betrokken.

5.5 Hardheidsclausule

Artikel 18 van de verordening geeft het college de bevoegdheid om van de verordening af te wijken in zeer schrijnende gevallen waarvoor geen passende voorziening volgens de regelgeving mogelijk is. De hardheidsclausule kan dus door het college worden ingezet bij uitzonderingsgevallen.

5.6 Overgangsrecht, intrekking oude verordening en algemene bepalingen

Zowel de verordening als de beleidsregels treden in werking op 1 januari 2024. Zie ook artikel 20 van de verordening en hoofdstuk 6.

HOOFDSTUK 6: INWERKINGTREDING

1. Deze beleidsregels treden in werking op 1 januari 2024.
2. Deze regels worden aangehaald als 'Beleidsregels Hart voor de Jeugd gemeente Ooststellingwerf 2024'.
3. De beleidsregels Hart voor de Jeugd Gemeente Ooststellingwerf 2018, vastgesteld bij collegebesluit van 9 januari 2018, worden ingetrokken per 1 januari 2024.

Aldus vastgesteld 19 december 2023.

de secretaris,

de burgemeester,

Bijlage 1: Gebruikelijke hulp

1. Inleiding

Het begrip gebruikelijke hulp kent de wet niet (wel: eigen mogelijkheden en probleemoplossend vermogen, zie artikel 2.3 lid 1). In de verordening is daarom invulling gegeven aan de wettelijke bepaling van de eigen mogelijkheden en oplossend vermogen van de ouder(s) en de jeugdige (zie artikel 2 van de verordening). Daarbij geldt het uitgangspunt dat ouders in eerste instantie zelf verantwoordelijk zijn voor het verzorgen en naar eigen inzicht opvoeden van hun kinderen (zorgplicht) en er dient te worden uit gegaan van de normale ontwikkelingen van kinderen inclusief de “normale problemen” (zie ook algemeen afwegingskader hoofdstuk 2 van dit document).

Het begrip gebruikelijke hulp sluit aan op het (voormalige) Besluit zorgaanpakken AWBZ en thans geldende Besluit langdurige zorg en is van belang voor de vormen van jeugdhulp: begeleiding, persoonlijke verzorging en verblijf als bedoeld in de wet. Het uitgangspunt is dat deze vormen van jeugdhulp niet hoeven te worden ingezet voor zover sprake is van gebruikelijke hulp, mits voldoende duidelijk is dat ouders of de naaste omgeving dit ook kunnen oppakken.

2. Algemeen

Onder gebruikelijk hulp wordt de hulp of de zorg verstaan die naar algemeen aanvaarde opvattingen in redelijkheid mag worden verwacht van de ouder(s), rekening houdend met de eigen mogelijkheden en het probleemoplossend vermogen. De zorgplicht van ouder(s) strekt zich uit over verzorging, begeleiding en opvoeding die de ouder(s), onder meer afhankelijk van de leeftijd en verstandelijke ontwikkeling van het kind, normaal gesproken geeft aan een kind, inclusief de ‘zorg’ bij kortdurende ziekte. Bij uitval van één van de ouders neemt de andere ouder de gebruikelijke hulp voor de kinderen over. Gebruikelijke hulp voor kinderen omvat in ieder geval de aanwezigheid van een ouder. Dat betekent dat het college, in het geval ouders die gescheiden zijn, ook rekening kan houden met de ouder waar de jeugdige niet woonachtig is. Is er sprake van co-ouderschap dan spreekt het voor zich dat voor beide ouders wordt beoordeeld of sprake is van gebruikelijke hulp.

3. Beoordeling

De beoordeling of sprake is van gebruikelijke hulp is gebaseerd op de volgende feiten en omstandigheden:

1. De aard, frequentie en de omvang van de opgroei- en opvoedingsproblemen, psychische problemen en stoornissen van de jeugdige.
2. De leeftijd en de ontwikkelingsfase van de jeugdige.

Het college kan pas na een onderzoek vaststellen of van de ouder(s) in het individuele geval verwacht mag worden dat gebruikelijke hulp wordt geboden.

Het is gebruikelijk dat ouder(s) hun kind de dagelijkse hulp dan wel zorg bieden die past bij de leeftijd en ontwikkelingsfase van hun kind. Bij gebruikelijke hulp voor kinderen kan het ook gaan om activiteiten die niet standaard bij alle kinderen noodzakelijk zijn, maar die wel als gangbare hulp dan wel zorg van ouder(s) aan kinderen kunnen worden aangemerkt. Zo is het bijvoorbeeld niet ongebruikelijk dat kinderen van 4 jaar nog stimulans, toezicht of hulp nodig hebben bij het naar het toilet gaan. Bij kinderen met een behoefte aan jeugdhulp is het gebruikelijk dat ouder(s) zo nodig de dagelijkse hulp dan wel zorg leveren, die meer kan zijn dan gemiddeld noodzakelijk is bij kinderen zonder behoefte aan jeugdhulp van dezelfde leeftijd. Immers, ook bij die kinderen van dezelfde leeftijd verschilt de inzet van de dagelijkse hulp dan wel zorg van kind tot kind. Voor kinderen geldt dat er een bandbreedte is in het normale ontwikkelingsprofiel. Ook tussen kinderen van dezelfde leeftijd zonder behoefte aan jeugdhulp kan de omvang van de hulp dan wel zorg (per dag) verschillen. Het ene kind is nu eenmaal gemakkelijker dan het andere kind. Het college beoordeelt in dat kader of de tijd die nodig is voor de hulp dan wel zorg veel meer kost vanwege de aandoening van het kind. Denk aan het wassen en kleden van een kind met bijvoorbeeld spasticiteit. Uit het bepaalde onder punt 1 en 2 volgt dat het college de genoemde onderwerpen in samenhang zal moeten beoordelen. Zie verder onder uitgangspunten ‘hulp/zorg ouders voor kinderen’ in deze beleidsregels.

3. Capaciteiten van de ouder(s)

Voor de beantwoording van de vraag of de eigen mogelijkheden en het probleemoplossend vermogen van de ouder(s) toereikend zijn geldt het volgende. Het college beoordeelt dat aan de hand van de opgroei- en opvoedingsproblemen, psychische problemen en stoornissen van de jeugdige en welke problemen ouders ondervinden met betrekking tot de zogeheten zorgplicht. Het kan voorkomen dat de ouder(s) zelf - al dan niet tijdelijk - onvoldoende opvoedcapaciteiten hebben om om te gaan met (kortgezegd) opgroei-problemen van hun kinderen die daarmee verband houden. In die gevallen kan het college ondersteuning, hulp dan wel zorg bieden die er op gericht is om ouders instrumenten in handen te geven waardoor zij dit (weer) wel kunnen doen. Er bestaan echter ook (kortgezegd) opgroei-problemen waarbij er een jeugdhulp in de vorm van een voorziening noodzakelijk kan zijn, zonder dat sprake is

van onwil of onvermogen van de kant van de jeugdige of zijn ouders. Denk bijvoorbeeld aan een beperking (als bedoeld in de wet) van de kant van de jeugdige die het noodzakelijk maakt dat er een voorziening wordt getroffen (zie bijvoorbeeld uitspraak RBOVE:2016:1380).

4. Geen gebruikelijke hulp

Indien de jeugdige van 12 jaar of ouder geen intieme persoonlijke verzorging wil ontvangen van de ouder(s) wordt geen bijdrage van de ouder(s) verwacht. Daarbij heeft het college oog voor een mogelijke aanspraak op intensieve kindzorg op grond van de Zorgverzekeringswet of toegang tot de Wet langdurige zorg.

5. Beschermd wonen

Voor jeugdigen tot 18 jaar wordt beschermd wonen gezien als gebruikelijke zorg.

Beschermd wonen voor personen vanaf 18 jaar valt onder de Wmo 2015. Beschermd wonen kan verleend worden aan personen met psychische problemen of psychosociale problemen. Het gaat om personen die als gevolg van deze problemen niet in staat zijn zich op eigen kracht staande te houden in de samenleving. Zij kunnen dan wonen in een instelling die hen een beschermende woonomgeving biedt met daarbij behorend toezicht en begeleiding.

Beschermd wonen is geen voorziening onder de Jeugdwet. Voor jeugdigen tot 18 jaar wordt beschermd wonen gezien als gebruikelijke zorg. Dat sluit aan bij de algemeen aanvaarde maatstaf zoals verwoord in het handboek Indiciestelling voor de Jeugd-GGZ, p. 31: 'het bieden van een beschermende woonomgeving van ouders aan jeugdigen is tot en met een leeftijd van 18 jaar gebruikelijke zorg, zowel in kortdurende als langdurige situaties'.

Afhankelijk van de zorg die nodig is, kan er ook aanspraak op Wlz-zorg of recht op Zvw-zorg zijn.

Permanent medisch toezicht gedurende het gehele etmaal, waardoor tijdig kan worden ingegrepen, valt niet onder gebruikelijke hulp.

6. Boven-gebruikelijke hulp

Het kan zijn dat de gebruikelijke hulp (substantieel) wordt overschreden. In voorkomende gevallen wordt gesproken van boven-gebruikelijk hulp gelet op de aard of omvang daarvan. Voor boven-gebruikelijke hulp kan door het college een indicatie worden afgegeven (Uitspraak Centrale raad van Beroep: CRVB:2015:3576). Bij de beoordeling of sprake kan zijn van boven-gebruikelijke hulp wordt altijd een vergelijking gemaakt met kinderen zonder behoefte aan jeugdhulp met een normaal ontwikkelingsprofiel. Het is echter niet zo dat het college in beleidsregels kan vaststellen hoeveel hulp dan wel zorg precies gebruikelijk is te bieden. Het college moet daarvoor de omstandigheden van het individuele geval beoordelen. Onder substantiële overschrijding kan voor persoonlijke verzorging en begeleiding als uitgangspunt een omvang van gemiddeld meer dan een uur per etmaal worden gehanteerd. Zie verder onder uitgangspunten 'hulp/zorg ouders voor kinderen'.

7. Dreigende overbelasting

Bij een beroep op (dreigende) overbelasting van de ouder(s) moet dat aannemelijk worden gemaakt en zo nodig nader worden onderbouwd. In dat geval rust er op het college de plicht daar een onderzoek naar in te stellen. De ouder(s) is dan verplicht, desgevraagd, zijn medewerking te verlenen aan een onderzoek. Weigert de ouder(s) dit, dan kan het recht op een individuele voorziening niet worden vastgesteld, tenzij het college het recht op een andere manier kan vaststellen.

8. Omvang planbare en/of onplanbare hulp /zorg

Soms is het duidelijk dat de ouder(s) overbelast is, maar soms ook niet. Niet alleen de omvang van de planbare hulp dan wel zorg, maar ook de mate van de noodzaak tot het continu aanwezig zijn om onplanbare hulp dan wel zorg te bieden kan van invloed zijn op de belastbaarheid van de ouder(s) die geacht wordt gebruikelijke hulp te verlenen. Met andere woorden: het uitvoeren van enkele taken op vooraf gezette (gebruikelijke) momenten is vaak minder belastend dan het uitvoeren van dezelfde taken waarbij continue aanwezigheid en alertheid van de ouder(s) die geacht wordt gebruikelijke hulp te verlenen.

9. Begeleiding tijdens onderwijs

Als een kind, vanwege een aandoening, stoornis of beperkingen, gedrag heeft dat het leren bemoeilijkt, valt de daarbij behorende begeleiding onder het onderwijs. Het gaat daarbij om begeleiding die te maken heeft met de lessen, het leren, de vakinhoud en de pedagogische en didactische omgang. Een concentratieprobleem van een kind kan op zichzelf dus geen reden zijn voor inzet van begeleiding. In het kader van passend onderwijs voorziet een school in begeleiding van leerlingen tijdens het onderwijs. Ook remedial teaching of huiswerkbegeleiding richten zich op het helpen van kinderen met leerproblemen. Dit zijn onderwijsgebonden problemen en behoren tot het domein van het onderwijs. Als het

gedrag van het kind de omgang met andere leerlingen bemoeilijkt, kan wel begeleiding in de vorm van toezicht aangewezen zijn. Dit is bovengebruikelijk toezicht waarvoor begeleiding ingezet kan worden.

10. Jeugdhulp ter vervanging van onderwijs

Jeugdhulp ter vervanging van onderwijs, zoals dagbesteding of dagbehandeling, kan niet worden ingezet als de voorliggende mogelijkheden vanuit het onderwijs niet zijn onderzocht. Jeugdhulp ter vervanging van onderwijs zal in zeer uitzonderlijke situaties pas ingezet kunnen worden nadat er overleg is geweest tussen de ouders, de leerplichtambtenaar, de gemeente, de school, het schoolbestuur en het samenwerkingsverband passend onderwijs. Daarbij moet er gezamenlijke overeenstemming zijn dat het onderwijs geen mogelijkheden meer heeft om dit kind te bieden wat er nodig is.

11. Gebruikelijke zorg/hulp overig

Het college zal bij de beoordeling van (dreigende) overbelasting in voorkomende gevallen ook rekening moeten houden met de omstandigheid dat de ouder(s) gebruikelijke zorg/hulp bieden in het kader van andere regelgeving. Denk bijvoorbeeld aan verpleging en verzorging op grond van de Zorgverzekeringswet (Zvw) en/of het overnemen van huishoudelijke taken op grond van de Wmo 2015.

12. Uitgangspunten hulp/zorg van ouder(s) voor kinderen

Kinderen van 0 tot 3 jaar

- hebben bij alle activiteiten zorg van een ouder nodig;
- ouderlijk toezicht is zeer nabij nodig;
- zijn in toenemende mate zelfstandig in bewegen en verplaatsen.
- hebben begeleiding en stimulans nodig bij hun psychomotorische ontwikkeling;
- hebben een beschermende woonomgeving nodig waarin de fysieke en sociale veiligheid is gewaarborgd en een passend pedagogisch klimaat wordt geboden.

Kinderen van 3 tot 5 jaar

- kunnen niet zonder toezicht van volwassenen. Dit toezicht kan binnenshuis korte tijd op gehooraafstand (bijv. ouder kan was ophangen in andere kamer);
- hebben begeleiding en stimulans nodig bij hun psychomotorische ontwikkeling;
- kunnen zelf zitten, en op gelijkvloerse plaatsen zelf staan en lopen;
- ontvangen zindelijkheidsstraining van ouders/verzorgers;
- hebben gedeeltelijk hulp en volledig stimulans en toezicht nodig bij aan- en uitkleden, eten en wassen, in- en uit bed komen, dag- en nachtritme en dagindeling bepalen;
- hebben begeleiding nodig bij hun spel en vrijetijdsbesteding;
- zijn niet in staat zich zonder begeleiding in het verkeer te begeven.
- hebben een beschermende woonomgeving nodig waarin de fysieke en sociale veiligheid is gewaarborgd en een passend pedagogisch klimaat wordt geboden.

Kinderen van 5 tot 12 jaar

- kinderen vanaf 5 jaar hebben een reguliere dagbesteding op school, oplopend van 22 tot 25 uur/week;
- kunnen niet zonder toezicht van volwassenen. Dit toezicht kan op enige afstand (bijv. kind kan buitenspelen in directe omgeving van de woning als ouder thuis is);
- hebben toezicht nodig en nog maar weinig hulp bij hun persoonlijke verzorging;
- hebben begeleiding en stimulans nodig bij hun psychomotorische ontwikkeling;
- zijn overdag zindelijk, en 's nachts merendeels ook; ontvangen zonodig zindelijkheidsstraining van de ouders/verzorgers;
- hebben begeleiding van een volwassene nodig in het verkeer wanneer zij van en naar school, activiteiten ter vervanging van school of vrije tijdsbesteding gaan.
- hebben een beschermende woonomgeving nodig waarin de fysieke en sociale veiligheid is gewaarborgd en een passend pedagogisch klimaat wordt geboden.

Kinderen van 12 tot 18 jaar

- hebben geen voortdurend toezicht nodig van volwassenen;
- kunnen vanaf 12 jaar enkele uren alleen gelaten worden;
- kunnen vanaf 16 jaar dag en nacht alleen gelaten worden (voor een bepaalde periode);
- kunnen vanaf 18 jaar zelfstandig wonen;
- hebben bij hun persoonlijke verzorging geen hulp en maar weinig toezicht nodig;
- hebben tot 18 jaar een reguliere dagbesteding op school/opleiding;
- hebben begeleiding en stimulans nodig bij ontplooiing en ontwikkeling (bv. huiswerk of het zelfstandig gaan wonen).
- hebben tot 18 jaar een beschermende woonomgeving nodig waarin de fysieke en sociale veiligheid is gewaarborgd en een passend pedagogisch klimaat wordt geboden.

Bijlage 2: Pedagogische visie

ALS PROFESSIONAL BIJDAGEN AAN OPVOEDEN EN OPGROEIEN IN FRIESLAND
Sa doch ik dat te vinden op <https://www.sdfryslan.nl/kennisbank/pedagogische-visie-friesland>

In opdracht van: Veiligheid Voorop! Regio Zuidoost Fryslân

Bijlage 3: De basis van opvoeding en ontwikkeling

Notitie “De basis van opvoeding en ontwikkeling” van het Nederlands Jeugd Instituut (NJI)

<http://nji.nl/nl/Download-NJi/Normale-ontwikkeling-pdftekst.pdf>

Bijlage 4: Ondersteuningsprofielen specialistische jeugdhulp

Profiel:	Problematiek:	Problematiek (en of)	Resultaat (en en):
Profiel A Enkelvoudige Specialistische Jeugdhulp	Enkelvoudige problematiek van de betreffende Jeugdige is feitelijk de centrale problematiek binnen het betrokken gezinssysteem. Er is geen sprake van (zware) gezinsproblematiek. De problemen van de Jeugdige zijn goed beïnvloedbaar door het pedagogische handelen van de ouders en andere mede-opvoeders.	Jeugdige vertoont vaak gedragsproblemen, maar heeft ook emotionele problemen, loyaliteitsproblemen en problemen op school.	De veiligheid van de Jeugdige is gewaarborgd Jeugdige functioneert leeftijdsadequaat en binnen de eigen mogelijkheden positief
		Psychiatrische en/of somatische stoornis, en/of verstandelijke beperking, en/of ontwikkelingsstoornis, en/of verslaving of syndromale afwijking	Problematiek Jeugdige is verminderd c.q. grotendeels verdwenen Ouders zijn in staat tot afstemming over de opvoeding
		Problemen op meerdere ontwikkelingsgebieden en leefdomeinen	Ouders beschikken over toereikende opvoedvaardigheden om op Eigen kracht positief opvoeden effectief inhoud te geven Er is een steunend netwerk aanwezig
			De draagkracht - draaglast verhouding binnen het gezin is voldoende in balans

Profiel:	Problematiek:	Problematiek (en of)	Resultaat (en en):
Profiel B Meervoudige Specialistische Jeugdhulp	Meervoudige problematiek van de betreffende Jeugdige is feitelijk de centrale problematiek is binnen het betrokken gezinssysteem. Er is geen sprake van (zware) gezinsproblematiek. De problemen van de Jeugdige zijn goed beïnvloedbaar door het pedagogische handelen van de ouders en andere mede-opvoeders.	Jeugdige vertoont vaak gedragsproblemen, maar heeft ook emotionele problemen, loyaliteitsproblemen en problemen op school.	De veiligheid van de Jeugdige is gewaarborgd Jeugdige functioneert leeftijdsadequaat en binnen de eigen mogelijkheden positief
		Psychiatrische stoornis, verstandelijke beperking, somatische stoornis, ontwikkelingsstoornis, verslaving, syndromale afwijkingen	Problematiek Jeugdige is verminderd c.q. grotendeels verdwenen Ouders zijn in staat tot afstemming over de opvoeding
		Problemen op meerdere ontwikkelingsgebieden en leefdomeinen	Ouders beschikken over toereikende opvoedvaardigheden om op Eigen kracht positief opvoeden effectief inhoud te geven Er is een steunend netwerk aanwezig
			De draagkracht - draaglast verhouding binnen het gezin is voldoende in balans

Profiel:	Problematiek:	Problematiek (en of)	Resultaat (en en):
Profiel C Complexe problematiek	Complexe problematiek waarbij het gehele gezin onderdeel is van de Behandeling en moge-	Er is sprake van grote verwevenheid van kindomgevings- en opvoedingsfactoren bij voorkomende proble-	De veiligheid van de Jeugdige is gewaarborgd Jeugdige functioneert leeftijdsadequaat en binnen de eigen mogelijkheden positief Problematiek Jeugdige is verminderd c.q. grotendeels verdwenen Ouders zijn in staat tot afstemming over de opvoeding

	lijk is ook individuele problematiek van meerdere gezinsleden aan de orde.	matiek die aanleiding is om te kiezen voor inzet van profiel C.	Ouders beschikken over toereikende opvoedvaardigheden om op Eigen kracht positief opvoeden effectief inhoud te geven Er is een steunend netwerk aanwezig De draagkracht - draaglast verhouding binnen het gezin is voldoende in balans
--	--	---	--

Profiel:	Problematiek:	Problematiek (en of)	Resultaat (en en):
Profiel D (Zeer) Complexe en intensieve problematiek	Meervoudige (zeer) complexe problematiek van de betreffende Jeugdige is feitelijk de centrale problematiek binnen het betrokken gezinssysteem.	Jeugdige vertoont vaak gedragsproblemen, maar heeft ook emotionele problemen, loyaliteitsproblemen en problemen op school.	De veiligheid van de Jeugdige is gewaarborgd Jeugdige functioneert binnen de eigen mogelijkheden positief
		Psychiatrische stoornis, verstandelijke beperking, somatische stoornis, ontwikkelingsstoornis, verslaving, syndromale afwijkingen	Problematiek Jeugdige is verminderd c.q. hanterbaar. Ouders zijn in staat tot afstemming over de opvoeding
		Problemen op meerdere ontwikkelingsgebieden en leefdoemenen	Afschalen naar lichtere vormen van Specialistische Jeugdhulp is mogelijk Er is een steunend netwerk aanwezig
			De draagkracht - draaglast verhouding binnen het gezin is voldoende in balans

Profiel:	Problematiek:	Problematiek (en of)	Resultaat (en en):
Profiel E Begeleiding en ondersteuning bij duurzame problematiek en versterken van zelfredzaamheid van de betreffende Jeugdige en gezinsouders	Het leren hanteren en omgaan met duurzame problematiek van Jeugdigen en het versterken van de zelfredzaamheid van de betreffende Jeugdige en gezinsysteem door inzet van Begeleiding en steun.	Jeugdige vertoont vaak gedragsproblemen, maar heeft ook emotionele problemen, loyaliteitsproblemen en problemen op school.	De veiligheid van de Jeugdige is gewaarborgd
		Psychiatrische stoornis, verstandelijke beperking, somatische stoornis, ontwikkelingsstoornis, verslaving, syndromale afwijkingen	Jeugdige functioneert leeftijdsadequaat en binnen de eigen mogelijkheden positief
		Problemen op meerdere ontwikkelingsgebieden en leefdoemenen	Problematiek Jeugdige is verminderd c.q. grotendeels verdwenen
		Onenigheid tussen ouders over opvoedingsaanpak en probleemaanpak	Ouders zijn in staat tot afstemming over de opvoeding
		Problemen met bieden van voldoende ondersteuning, verzorging en bescherming aan kinderen	Ouders beschikken over toereikende opvoedvaardigheden om op Eigen kracht positief opvoeden effectief inhoud te geven
		Problemen op meerdere ontwikkelingsgebieden en leefdoemenen	Er is een steunend netwerk Aanwezig De draagkracht - draaglast verhouding binnen het gezin is voldoende in balans

Profiel:	Problematiek:	Problematiek (en of)	Resultaat (en en):
Profiel F Dagopvang (niet zijnde 24 uur	De Jeugdigen en/of de betrokken opvoeders hebben langdurige of zelfs	Jeugdige vertoont vaak gedragsproblemen, maar heeft ook emotionele problemen, loyaliteitsproblemen en problemen op school.	De veiligheid van de Jeugdige is gewaarborgd
		Psychiatrische stoornis, verstandelijke beperking, somatische stoornis, ont-	Jeugdige functioneert leeftijdsadequaat en binnen de eigen mogelijkheden positief

per dag)	Chronische problematiek waarvoor ze begeleid en ondersteund worden. De in te zetten dagopvang is gericht op het stabiliseren van de situatie.	wikkelingsstoornis, verslaving, syndromale afwijkingen	
		Problemen met bieden van voldoende ondersteuning, verzorging en bescherming aan kinderen	Problematiek Jeugdige is verminderd c.q. grotendeels verdwenen
		Problemen op meerdere ontwikkelingsgebieden en leefdomeinen	Ouders zijn in staat tot afstemming over de opvoeding
			Ouders beschikken over toereikende opvoedvaardigheden om op Eigen kracht positief opvoeden effectief inhoud te geven
			Er is een steunend netwerk Aanwezig
		De draagkracht - draaglast verhouding binnen het gezin is voldoende in balans	

Profiel:	Problematiek:	Problematiek (en of)	Resultaat (en en):
Profiel G Dagbehandeling Specialistische Jeugdhulp	Er zijn moeilijkheden in het functioneren van de betrokken Jeugdige in de dagelijkse leefwereld, waardoor gedurende één of meerdere dagdelen per week Behandeling of hulpverlening nodig is.	Complexe problematiek die van invloed is op alledaagse deelname van jeugdige aan het maatschappelijk verkeer	De veiligheid van de Jeugdige is gewaarborgd
		Psychiatrische stoornis, verstandelijke beperking, somatische stoornis, ontwikkelingsstoornis, verslaving, syndromale afwijkingen	Jeugdige functioneert leeftijdsadequaat en binnen de eigen mogelijkheden positief
		Onenigheid tussen ouders over opvoedingsaanpak en probleemaanpak	Problematiek Jeugdige is verminderd c.q. grotendeels verdwenen
		Problemen op meerdere ontwikkelingsgebieden en leefdomeinen	Ouders zijn in staat tot afstemming over de opvoeding
		Problemen met bieden van voldoende ondersteuning, verzorging en bescherming aan kinderen	Ouders beschikken over toereikende opvoedvaardigheden om op Eigen kracht positief opvoeden effectief inhoud te geven
			Er is een steunend netwerk Aanwezig
	De draagkracht - draaglast verhouding binnen het gezin is voldoende in balans		

Profiel:	Problematiek:	Problematiek (en of)	Resultaat (en en):
Profiel H Residentieële Specialistische Jeugdhulp	Er zijn moeilijkheden in het functioneren van de betrokken Jeugdige in de dagelijkse leefwereld, waardoor een (tijdelijk) permanent verblijf met Behandeling gedurende één of meerdere dagen per week	Problemen met bieden van voldoende ondersteuning, verzorging en bescherming aan kinderen.	De veiligheid van de Jeugdige is gewaarborgd
		Psychiatrische stoornis, verstandelijke beperking, somatische stoornis, ontwikkelingsstoornis, verslaving, syndromale afwijkingen	Jeugdige functioneert leeftijdsadequaat en binnen de eigen mogelijkheden positief
		Complexe problematiek die van invloed is op alledaagse deelname van Jeugdige aan het maatschappelijk verkeer	Problematiek Jeugdige is verminderd c.q. grotendeels verdwenen
		Problemen op meerdere ontwikkelingsgebieden en leefdomeinen	Ouders zijn in staat tot afstemming over de opvoeding
			Ouders beschikken over toereikende opvoedvaardigheden om op Eigen kracht positief opvoeden effectief inhoud te geven
	Onenigheid tussen ouders over opvoedingsaanpak en probleemaanpak	Er is een steunend netwerk Aanwezig	

noodzakelijk is Het profiel betreft uitsluitend de verblijf component.	De draagkracht - draaglast verhouding binnen het gezin is voldoende in balans
---	---

Profiel:	Omschrijving:	Verschijningsvorm:
Logeren	Het bieden van Hulp en/of ondersteuning gericht op de problematiek door vakbekwame geregistreeerde hulpverlener met minimaal MBO-4 niveau.	Etmaaltarief

Profiel:	Problematiek:	Problematiek (en of)	Resultaat (en en):
Profiel J Randvoorwaarden voor Specialistische Jeugdhulp die noodzakelijk is, maar waarvoor geen passend Ondersteuningsprofiel beschikbaar is.	Ouder(s) en Jeugdigen die één van de Profielen Specialistische Jeugdhulp gebruiken.	Er dient om de geboden Hulp effectief te houden gedurende een bepaalde periode, nazorg te worden geboden door een andere zorgaanbieder.	Er is adequaat voorzien in de genoemde randvoorwaarden zodat de Behandeling of Begeleiding die via een van de andere Profielen wordt ingezet, tot de beoogde resultaten kan leiden.
		Er dient nadrukkelijk Multi-disciplinaire Diagnostiek te worden uitgevoerd om de passend hulp te kunnen bepalen	
		Er is behoefte aan Hulp in afwachting van een definitieve keuze voor het Passende Ondersteuningsprofiel, Intensiteit of een alternatieve bekostiging via WLZ of andere voorliggende voorziening	
		Er is behoefte aan laag frequent contact met de Jeugdige om te voorkomen dat problematiek wederom escaleert	
		Gezien de problematiek van de Jeugdige dient periodiek medicatiecontrole plaats te vinden	
		Gezien de financiële draagkracht van een gezin zijn de kosten van vervoer naar een Behandeling of locatie waar Jeugdhulp plaatsvindt, voor ouders/verzorgers niet op te brengen	
		In de normering van de afzonderlijke PIC voor Ambulante specialistische jeugdhulp en voor Begeleiding, is gerekend met een half uur reistijd per contactmoment. Voor een bezoek in het kader van hulpverlening aan een Jeugdigen van een van de Waddeneilanden is dit te weinig tijd. Er is een mogelijkheid om een extra compensatie voor reistijd aan te vragen.	

Bijlage 5: Ondersteuningsprofielen pleegzorg

Pleegzorg	Voltijd	0 tot 21 jaar	Jeugdigen die (tijdelijk) niet meer thuis kunnen wonen en worden opgevangen in het netwerk van een gezin; perspectief biedend (duurzaam) of perspectief zoekend (gericht op herstel)
	Deeltijd	0 tot 21 jaar	Jeugdigen die ter ontlasting van de pleegouders of biologische ouders en als ondersteuning voor kinderen een weekend of vakantie naar een ander pleeggezin gaan.
	Crisis	0 tot 18 jaar	Jeugdige(n) in een acute onveilige situatie, die direct uit huis moet(en).

Pleegzorg heeft een prominentere plek binnen het zorglandschap gekregen. Uitgangspunt blijft dat kinderen thuis opgroeien in hun eigen gezin. Alleen als er sprake is van een onveilige ontwikkeling wordt hiervan afgeweken. Wanneer jeugdigen (tijdelijk) niet thuis kunnen wonen is Pleegzorg het eerste alternatief. We sluiten daarmee aan bij de landelijke doelstelling om meer kinderen zo thuis mogelijk te laten opgroeien.

Netwerkpleegzorg

Het komt voor dat pleegouders familie of bekenden zijn van de jeugdige /of ouder(s). We noemen dit netwerkpleegzorg. Netwerkpleegzorg kan ingezet worden in alle varianten van pleegzorg zoals hieronder beschreven. De verwijzer brengt het netwerk in kaart en bespreekt met ouders of iemand in het netwerk (tijdelijk) pleegouder zou kunnen zijn. Als dat lukt, heeft netwerkpleegzorg de voorkeur.

Pleegzorg Deeltijd

De deeltijdvariant is opgedeeld in twee soorten: deeltijd pleegzorg in combinatie met pleegzorg ter ondersteuning van de pleegouders en solo-deeltijd pleegzorg ter ondersteuning van de eigen ouder(s).

- Pleegzorg Deeltijd in combinatie met pleegzorg heeft als doel de inzet van andere vormen van zorg te versterken waarbij het pleeggezin waar het kind opgroeit voor een bepaalde termijn enige etmalen per maand wordt ontlast. Daarnaast kunnen jeugdigen die in een gezinshuis of een residentiële setting verblijven positieve ervaringen opdoen met het wonen en leven in een zo gewoon mogelijke gezinssituatie ter versterking van een Pleegzorg voltijd hulpverleningstraject.
- Solo-Deeltijd Pleegzorg wordt geboden aan kinderen die (nog) thuis wonen bij de eigen ouder(s) maar waarbij een zorgelijke gezinssituatie van toepassing is. Door deze kinderen op bepaalde momenten uit deze situatie te halen wordt getracht een uithuisplaatsing te voorkomen. Daarnaast kunnen jeugdigen die in een gezinshuis of een residentiële setting verblijven positieve ervaringen opdoen met het wonen en leven in een zo gewoon mogelijke gezinssituatie ter versterking van een perspectief biedend hulpverleningstraject. Bij solo-deeltijdplaatsingen geldt een maximum van 10 etmalen per maand, dit in verband met een hoger tarief per etmaal. Voor solo-deeltijd is een ander tarief afgesproken in verband met de begeleidingskosten. Zijn er meer dan 10 etmalen solo-deeltijdplaatsing noodzakelijk, dan valt deze zorg onder voltijd.

Pleegzorg Voltijd

Deze variant wordt ingezet voor jeugdigen (0-21 jaar) die (tijdelijk) niet meer thuis kunnen wonen en worden opgevangen in een (netwerk) pleeggezin. Er wordt onderscheid gemaakt in perspectief biedend (duurzaam wonen in pleeggezin) of perspectief zoekend (tijdelijk wonen in een pleeggezin gericht op terugkeer naar huis). Er wordt samen met ouders gewerkt aan oplossingen voor de problemen zodat het kind weer naar huis kan (perspectief zoekend). Lukt dit niet, dan wordt vanuit de situatie van duurzaam wonen in een pleeggezin (perspectief biedend) samen met ouders gekeken naar hoe zij contact met hun kind kunnen onderhouden en invulling kunnen geven aan hun ouderrol.

Pleegzorg Crisis

Pleegzorg Crisis wordt ingezet bij jeugdigen (0-18 jaar) in een acute onveilige situatie die direct ergens anders moeten wonen. Jeugdigen worden tijdelijk geplaatst in een crisispleeggezin. Vanuit daar wordt gekeken of terugkeer naar het eigen gezin mogelijk is.

Zie voor meer informatie de website van Sociaal Domein Fryslân [Implementatie Pleegzorg | Sociaal Domein Fryslân \(sdfryslan.nl\)](https://www.sdfryslan.nl)

Bijlage 6: Vervoer en persoonlijke verzorging

Toelichting vervoer

Uitgangspunt is dat ouders/verzorgers zelf het vervoer van de jeugdige organiseren en betalen als dit noodzakelijk is voor de toegekende hulp (profiel). Er is een tegemoetkoming voor vervoer mogelijk in uitzonderlijke gevallen. Bijvoorbeeld als gezien de financiële draagkracht van een gezin de kosten van vervoer naar een locatie voor hulp niet op te brengen is. Als ouders/verzorgers dit niet zelf kunnen organiseren of betalen, denk hierbij ook aan het inschakelen van de inzet vanuit het sociaal netwerk, moet de Jeugdhulpaanbieder dit organiseren. De Jeugdhulpaanbieder moet vooraf toestemming vragen aan het gebiedsteam voor het vervoer, ook als de verwijzer een huisarts of GI is. Het gebiedsteam geeft indien noodzakelijk de indicatie af voor de verwachte vervoersbeweging per maand.

Vervoer voor ouders om het kind te bezoeken, bijvoorbeeld wanneer het in een residentiële voorziening verblijft, hoeft niet door de aanbieder te worden vergoed. Ouders komen mogelijk, bij onvoldoende inkomen, in aanmerking voor bijzondere bijstand.

Toelichting persoonlijke verzorging

Persoonlijke verzorging houdt in dat een jeugdige ondersteuning krijgt bij dagelijkse handelingen op het gebied van verzorging. Daarnaast wordt de jeugdige gestimuleerd en aangeleerd om de handelingen zelf te doen. De dagelijkse handelingen kunnen ook worden overgenomen. Persoonlijke verzorging heeft als doel een tekort aan zelfredzaamheid bij de jeugdige op te heffen.

Verzorging valt deels onder de Zorgverzekeringswet (Zvw) en deels onder de Jeugdwet. Onder de Zvw valt de persoonlijke verzorging die nodig is in verband met behoefte aan geneeskundige zorg of een hoog risico daarop. Bedoeld wordt de verpleging en verzorging die verpleegkundigen bieden. Voor jeugdigen tot 18 jaar beoordeelt een kinderverpleegkundige of sprake is van behoefte aan geneeskundige zorg of een hoog risico daarop. Als dat zo is, geeft de kinderverpleegkundige een indicatie af voor persoonlijke verzorging op grond van de Zvw. Als dit niet zo is, is de gemeente aan zet. De gemeente moet dan vanuit de Jeugdwet een voorziening voor persoonlijke verzorging treffen.