

NADERE REGELS KABELS EN LEIDINGEN 2024

Het college van burgemeester en wethouders van de gemeente Dalfsen;

gelezen het voorstel d.d. 12 februari 2024, nummer Z/24/716635;

overwegende dat het wenselijk is regels te stellen betreffende werkzaamheden in verband met de aanleg, instandhouding en opruiming van ondergrondse infrastructuren;

overwegende dat het wenselijk is regels te stellen tot het toekennen van schadeloosstelling als gevolg van intrekking of wijziging van een vergunning op grond van de AVOI;

gelet op artikel 2.1 lid 2, artikel 2.1 lid 4, artikel 2.2 lid 4, artikel 2.4 lid 4, artikel 2.6 lid 6, artikel 3.2, artikel 3.5, artikel 3.7 lid 32.5, tweede lid van de AVOI;

besluit:

vast te stellen 'Nadere regels kabels en leidingen 2024'

1. INLEIDENDE BEPALINGEN

1.1. Begripsbepalingen

De begripsbepalingen van de AVOI zijn op deze nadere regels van toepassing tenzij daarvan uitdrukkelijk wordt afgeweken. In deze nadere regels wordt verstaan onder:

a.	bijzondere verharding:	waterdoorlatende verharding, waterpasserende, of sierbestrating;
b.	dagmaat:	de vrije ruimte tussen leidingen;
c.	dekking:	de afstand van het maaiveld tot de bovenkant van het net;
d.	gereedmelding:	een melding van de netbeheerder aan het college dat hij zijn werkzaamheden heeft voltooid;
e.	gesloten verharding:	asfalt, beton, of een open verharding met cementgebonden funderingen;
f.	halfverharding:	een waterdoorlatende verharding van lichtgebonden materiaal. Halfverharding wordt altijd aangebracht op een waterdoorlatende, ongebonden fundering van menggranulaat;
g.	huisaansluiting:	één of meer aansluitingen tussen een net en een onroerende zaak als bedoeld in artikel 16, onderdelen a tot en met e, van de Wet waardering onroerende zaken;
h.	leidingstrook:	strook grond die primair is bestemd voor netten;
i.	leidingtracé:	afgebakende lijn van een kabel of leiding geprojecteerd in de openbare ruimte;
j.	lijnafwatering:	lijnvormige goten waarin regenwater wordt afgevoerd;
k.	melding:	melding als bedoeld in artikel 2.1 tweede lid van de AVOI. Het betreft een melding voor werkzaamheden van niet ingrijpende aard in openbare gronden, waarvoor geen instemmingsbesluit of vergunning noodzakelijk is;
l.	open verharding:	verhardingen van ongebonden elementen (tegels, klinkers en dergelijke);
m.	startmelding:	een melding van de netbeheerder aan het college dat hij zijn werkzaamheden gaat aanvangen;
n.	werkput:	een sleuf of lasgat
o.	vergunning:	een vergunning als bedoeld in artikel 2.1, eerste lid. Het betreft een vergunning voor de aanleg, instandhouding of opruiming van kabels en leidingen in of op openbare gronden, niet zijnde telecomkabels;

1.2. Reikwijdte

Deze nadere regels vormen een uitwerking van artikel 2.1 lid 2, artikel 2.1 lid 4, artikel 2.2 lid 4, artikel 2.4 lid 4, artikel 2.5 lid 6, artikel 3.2, artikel 3.5, artikel 3.7 lid 3 van de Algemene verordening ondergrondse infrastructuur gemeente Dalfsen 2016.

1.3. Afwijking van gestelde normen en voorschriften

Afwijking van gestelde normen en voorschriften is enkel mogelijk na goedkeuring van het college.

1.4. Werkzaamheden van niet ingrijpende aard

1. Voor werkzaamheden die dusdanig beperkt zijn dat op grond van artikel 2.1. lid 2 van de AVOI geen vergunning of instemmingsbesluit noodzakelijk is, kan worden volstaan met een melding aan het college. Het betreft de volgende werkzaamheden in of op openbare gronden:
 - a. het aanbrengen of verwijderen van kabels of leidingen in reeds aanwezige voorzieningen, zonder dat er een sleuf wordt gegraven;
 - b. werkzaamheden aan kabels of leidingen over een lengte van minder dan 25 meter, gerekend met een maximale sleufbreedte van 0,60 meter;
 - c. het maken van huisaansluitingen, waaronder tijdelijke aansluitingen, met een gezamenlijke lengte van minder dan 25 meter.
2. Met een melding voor werkzaamheden van niet ingrijpende aard kan niet worden volstaan:
 - a. bij werkzaamheden die langer duren dan een dag;
 - b. wanneer (water)wegen worden gekruist;
 - c. bij werkzaamheden binnen een afstand van 3 meter vanaf bomen of binnen de kroonprojectie van bomen;
 - d. bij boringen of persingen;
 - e. in het door het college aangewezen gebied(en), zoals weergegeven in bijlage 3..
3. Wanneer het aanvragen van een instemmingsbesluit of vergunning niet in verhouding staat tot de werkzaamheden, welke worden verricht in het gebied zoals weergegeven in bijlage 3, kan het college op verzoek van de netbeheerder besluiten dat in dat geval volstaan kan worden met een melding als bedoeld in dit artikel.

2. AANVRAAG OF MELDING

2.1. Wijzen van indiening

1. Een aanvraag of melding wordt langs elektronische weg ingediend.
2. Een aanvraag of melding langs elektronische weg wordt ingediend via het door de gemeente gehanteerde meldsysteem (www.wowwportaal.nl). Hierbij worden de te verstrekken gegevens en bescheiden eveneens langs elektronische weg verstrekt. De aanvrager kan de gegevens en bescheiden op schriftelijke wijze verstrekken, voor zover het college daarvoor toestemming heeft gegeven.
3. Indien een aanvraag of melding niet langs elektronische weg wordt ingediend, wordt gebruik gemaakt van het formulier in bijlage 1. Een aanvraag of melding wordt in enkelvoud ingediend bij het college.
4. Werkzaamheden dienen in voorkomende gevallen in combinatie uitgevoerd te worden. Indien dit niet mogelijk is, dit overleggen met college.

2.2. Gegevensverstrekking bij een aanvraag of melding

1. Een aanvraag of melding dient in het Nederlands (op)gesteld te worden en bevat in ieder geval de volgende gegevens:
 - a. de naam, het adres, de contactgegevens, telefoonnummer, KvK-nummer en het factuuradres van de aanvrager of melder. De contactpersoon dient zowel mondeling als schriftelijk de Nederlandse taal machtig te zijn;;
 - b. het adres, de kadastrale aanduiding dan wel de ligging van het project;
 - c. een omschrijving van de aard en omvang van het project;
 - d. indien de aanvraag of melding door een gemachtigde wordt ingediend: de naam, het adres en de contactgegevens van degene namens wie de aanvraag of melding wordt ingediend, alsmede een afschrift van de machtiging;
 - e. indien het project wordt uitgevoerd door een ander dan de aanvrager of melder: de naam, het adres en de contactgegevens van de uitvoerder;
 - f. indien de werkzaamheden plaatsvinden op een locatie waar reeds kabels of leidingen van andere netbeheerders zijn aangelegd: een of meer verslagen waaruit overeenstemming tussen de aanvrager en de andere netbeheerder(s) blijkt over de voorgenomen werkzaamheden;.

- g. een melding voor start werkzaamheden, dient minimaal vijf werkdagen voorafgaand gedaan te worden aan het college;
 - h. de netbeheerder/aannemer zorgt zelf voor opslagplaats materialen/gereedschappen.
2. Degene die een melding voor werkzaamheden van niet ingrijpende aard indient motiveert, zo nodig aan de hand van een tekening, onder welk van de categorieën werkzaamheden als benoemd in artikel 1.4, eerste lid, zijn werkzaamheden vallen.
 3. Bij de aanvraag van een instemmingsbesluit of een vergunning worden naast de in het eerste lid genoemde gegevens door de aanvrager in ieder geval de volgende gegevens verstrekt:
 - a. voor werkzaamheden in bestaand gebied: één of meer tekeningen van het gewenste tracé, ingetekend op schaal, waarop de positionering van het tracé ten opzichte van de omgeving duidelijk zichtbaar is. Tekeningen moeten voldoen aan de volgende eisen:
 - de tekeningen zijn voorzien van een tekeninghoofd met een unieke referentie en voorzien van versiebeheer met datum;
 - de tekeningen zijn voorzien van een noordpijl;
 - de maatvoering van het geplande tracé is eenduidig en volledig aangegeven ten opzichte van vaste punten in de omgeving;
 - het aantal kabels en leidingen is aangegeven inclusief materiaalsoorten en diameters van de leidingen.
 - b. voor gebieden die in ontwikkeling zijn bevatten de tekeningen daarnaast:
 - de begrenzing van het plangebied, inclusief indeling van het te ontwikkelen gebied;
 - maatvoering ten opzichte van toekomstige vaste punten;;
 - het, indien aanwezig, door de gemeente bepaalde (toekomstige) nuttracé.
 - c. de door de netbeheerder verkregen gebiedsinformatie naar aanleiding van een oriëntatieverzoek of een graafmelding. Deze informatie mag niet ouder zijn dan twintig dagen gerekend vanaf de datum van ontvangst van de aanvraag.
 4. Naar aanleiding van de aanvraag tot het verlenen van een instemmingsbesluit of een vergunning kan door het college een werkplan of een onderdeel daarvan worden verlangd. Wanneer bij de werkzaamheden gebruik wordt gemaakt van een (gestuurde) boring of persing is een werkplan in beginsel verplicht. Het werkplan bestaat uit:
 - a. een tekening van de indeling van het werkkerrein;
 - b. een tekening van de plaats van de op te stellen apparatuur en voertuigen;
 - c. een tekening van de plaats waar de leiding(en) wordt uitgelegd;
 - d. een beschrijving van de wijze van aan- en afvoer van materiaal;
 - e. een verkeersplan;
 - f. een boorplan;
 - g. een communicatieplan;
 - h. een bereikbaarheidsplan.

2.3. Spoedeisende werkzaamheden

1. Bij spoedeisende werkzaamheden als gevolg van een calamiteit die noodzakelijk zijn om persoonlijk letsel of grote schade te voorkomen, of als gevolg van een ernstige belemmering of storing in de dienstverlening als bedoeld in artikel 2.1 lid 4 van de AVOI, zijn de artikelen 2.1 en 2.2 niet van toepassing.
2. Werkzaamheden in verband met calamiteiten of ernstige belemmeringen of storingen waarbij de openbare orde, veiligheid of gezondheid gevaar lopen dienen te allen tijde onverwijld gemeld te worden aan de Meldkamer Oost-Nederland (112) of de piketdienst van de gemeente (06-24733411).
3. Bij spoedeisende werkzaamheden waarbij de openbare orde, veiligheid of gezondheid geen gevaar lopen wordt hiervan door de netbeheerder voorafgaand aan de uit te voeren werkzaamheden melding gedaan bij de toezichthouder van de gemeente (06-53744733).
4. Werkzaamheden in verband met calamiteiten of ernstige belemmeringen of storingen als bedoeld in lid 2 en lid 3 worden uiterlijk binnen vijf dagen na afloop van de werkzaamheden via het door de gemeente gehanteerde meldsysteem gemeld.
5. De netbeheerder die werkzaamheden verricht als bedoeld in voorgaande leden voert deze zoveel mogelijk op zorgvuldige wijze uit, rekening houdend met de urgentie van de werkzaamheden.
6. De netbeheerder die graafwerkzaamheden verricht in verband met voorgaande leden wint, voor zover mogelijk bij de beheerders van netten die zijn gelegen op de locatie waar de werkzaamheden plaatsvinden, informatie in over de precieze ligging van netten op de graaflocatie. De netbeheerder is in dat kader verplicht een Calamiteitenmelding (KLIC) te doen.

7. Ingeval de openbare orde of gevaar dan wel de vrees voor het ontstaan van gevaar zich verzet tegen de uitvoering van de voorgenomen werkzaamheden kan de burgemeester besluiten dat de werkzaamheden op een ander dan het voorgenomen tijdstip plaatsvinden.
8. Het besluit als bedoeld in het vorige lid wordt onverwijld na het tijdstip van ontvangst van de melding genomen.
9. De kosten die hulpdiensten maken in verband met werkzaamheden op grond van het derde lid, worden verhaald op de netbeheerder.

2.4. Overdracht van een instemmingsbesluit of vergunning

Indien een instemmingsbesluit of vergunning wordt overgedragen aan een ander dan de aanvrager of de houder, meldt de aanvrager of houder dat ten minste een maand voordien aan het college, onder vermelding van de volgende gegevens:

- a. zijn naam en adres, contactgegevens en het KvK-nummer;
- b. het nummer van het over te dragen instemmingsbesluit of vergunning;
- c. de naam en adres van degene aan wie het instemmingsbesluit of de vergunning wordt overgedragen;
- d. een contactpersoon van degene voor wie het instemmingsbesluit of de vergunning zal gaan gelden;
- e. de beoogde datum van overdracht.

2.5. Veranderingen in eigendom, exploitatie, beheer of gebruik

Bij de schriftelijke kennisgeving als bedoeld in artikel 3.2 lid 1 van de AVOI vermeldt de netbeheerder de volgende gegevens:

- a. zijn naam en adres, contactgegevens en het KvK-nummer;
- b. het adres, de kadastrale aanduiding dan wel de ligging van de kabel(s) of leiding(en) waarop de verandering betrekking heeft;
- c. een omschrijving van de verandering in eigendom of exploitatie;
- d. wanneer het om een verandering in de eigendom gaat: de naam en het adres van de nieuwe eigenaar.

3. PROCEDURELE VOORSCHRIFTEN

3.1. Vooroverleg

1. De netbeheerder die op eigen initiatief werkzaamheden wil verrichten, kan hierover vooroverleg voeren met het college teneinde een aanvraag voor te bereiden.
2. In de planfase van een door of vanwege de gemeente uit te voeren project, zoals bedoeld in artikel 3.5 lid 2 van de AVOI, initieert het college het vooroverleg.

3.2. Afstemming en verzoek tot aanpassing

1. In het vooroverleg dat wordt geïnitieerd door of vanwege de gemeente, inventariseert de gemeente gezamenlijk met de netbeheerder de bestaande situatie en oplossingsrichtingen voor eventuele maatregelen.
2. Elk van de partijen draagt er zorg voor dat de ander voorzien is van de meest actuele informatie.
3. Het college zendt, na de netbeheerder gehoord te hebben, een verzoek tot aanpassing aan de netbeheerder indien het maatregelen aan kabels en leidingen noodzakelijk acht. Het college omschrijft in het verzoek het project, de noodzaak van de te nemen maatregel en de grondslag voor het verzoek.

3.3. Voorbereiding en aanvraag instemmingsbesluit of vergunning

1. De netbeheerder stemt zijn ontwerp af met derde belanghebbenden. De afstemming dient te worden voorgelegd aan het college.

2. De netbeheerder vraagt het instemmingsbesluit of de vergunning aan met inachtneming van de vereisten van hoofdstuk 2.
3. De netbeheerder vraagt het instemmingsbesluit of de vergunning aan met inachtneming van de bepalingen van het '2de verzamelplan bestemmingsplan Buitengebied Dalfsen', indien de werkzaamheden gelegen zijn binnen het in bijlage 3 aangegeven gebied.
4. Het college stuurt een ontvangstbevestiging van de aanvraag naar de netbeheerder.
5. Een onvolledige aanvraag wordt niet in behandeling genomen. De netbeheerder wordt hiervan schriftelijk op de hoogte gebracht en krijgt de gelegenheid om de aanvraag binnen twee weken aan te vullen.

3.4. Het werkplan

1. Afhankelijk van de mogelijke invloed die de werkzaamheden van de netbeheerder hebben op de omgeving, kan door het college een werkplan worden verlangd, waarin de onderwerpen opgesomd in artikel 2.2 lid 4 beschreven dienen te worden.
2. Het werkplan behoort onlosmakelijk bij het instemmingsbesluit of de vergunning.
3. Het werkplan dient te worden goedgekeurd door het college.

3.5. Voorschouw

1. De netbeheerder kan de college vragen om een voorschouw vast te stellen, waarbij de bestaande toestand van de openbare ruimte wordt vastgelegd.
2. De bestaande toestand wordt in beginsel door de netbeheerder opgenomen in een rapport, voorzien van omschrijvingen en beeldmateriaal. Het rapport wordt via het door de gemeente gehanteerde meldsysteem toegevoegd aan (een aanvraag tot het verlenen van) een vergunning of melding onder het desbetreffende kenmerknummer.
3. Het college kan besluiten om de bestaande situatie zelf op te nemen in een rapport.
4. De rapportage als bedoeld in het vorige lid wordt door het college vastgesteld.
5. Indien geen voorschouw heeft plaatsgevonden, wordt schade aan de openbare ruimte geacht te zijn veroorzaakt door de werkzaamheden van de netbeheerder, tenzij deze het tegendeel kan aantonen.

3.6. Startmelding en inlichten belanghebbenden en omwonenden

1. De netbeheerder doet minimaal vijf werkdagen voorafgaande aan de start van zijn werkzaamheden langs elektronische weg een startmelding via het door de gemeente gehanteerde meldsysteem.
2. De melding voor werkzaamheden van niet ingrijpende aard geldt tevens als startmelding als bedoeld in het eerste lid.
3. Indien de startmelding niet langs elektronische weg wordt ingediend, wordt gebruik gemaakt van het formulier in bijlage 1. De startmelding wordt in enkelvoud ingediend bij het college.
4. Minimaal vijf werkdagen voorafgaande aan de start van zijn werkzaamheden informeert de netbeheerder alle belanghebbenden en omwonenden (schriftelijk d.m.v. bewonersbrief), waarbij de volgende informatie wordt verstrekt:
 - a. de contactgegevens van de netbeheerder;
 - b. de contactgegevens van de uitvoerende partij;
 - c. de start- en einddatum van de werkzaamheden;
 - d. een omschrijving van de werkzaamheden;
 - e. de contactgegevens van de gemeente.
5. Onder contactgegevens als bedoeld in het vorige lid wordt in ieder geval verstaan een e-mailadres en telefoonnummer van degene die verantwoordelijk is voor de uit te voeren werkzaamheden of, waar het betreft de gemeente, is toegewezen als contactpersoon.
6. Een afschrift van de in lid 4 aan belanghebbenden verstrekte informatie dient aan het college te worden gezonden.
7. Indien de netbeheerder schade aan de openbare ruimte binnen zijn werkgebied aantreft, dan dient hij dat voor aanvang van de werkzaamheden aan de toezichthouder te melden. De toezichthouder dient minimaal vier uur de gelegenheid te hebben om de juistheid van de melding te controleren.

3.7. Uitvoering

1. Bij dag van aanvang werkzaamheden, dient er telefonische een melding gedaan te worden naar de toezichthouder (06-53744733) van de gemeente. Tijdens de uitvoering van de werkzaamheden dient een kopie van het instemmingsbesluit of de vergunning met alle bescheiden aanwezig te zijn op het werk. Er dient een contactpersoon aanwezig te zijn, die zowel mondeling als schriftelijk de Nederlandse taal machtig is.
2. De netbeheerder voert zijn werkzaamheden uit in overeenstemming met het instemmingsbesluit dan wel de vergunning en het eventuele werkplan.
3. De netbeheerder waarborgt de veiligheid op de werklocatie.
4. Ontwerpen, bouwstoffen en uitvoeringsmethoden dienen aantoonbaar te voldoen aan alle geldende wetten, normen en richtlijnen.
5. Tijdens de uitvoering van de werkzaamheden in, op of in de nabijheid van bomen, bermen, gazons of groenvoorzieningen moet gehouden worden aan het gemeentelijk beleid op dit terrein.
6. Naast de voorschriften als bedoeld in het tweede lid dient de uitvoering te geschieden conform de meest actuele versie van de volgende voorschriften:
 - a. Richtlijnen zorgvuldig graafproces (CROW-500);
 - b. Kabels en leidingen in verontreinigde bodem (CROW-500);
 - c. Kabels en leidingen rond wateren en waterkering (CROW-500);
 - d. Combineren van onder- en bovengrondse infrastructuur met bomen (CROW-500);
 - e. Maatregelen op niet-autosnelwegen (CROW-500);
 - f. Standaard RAW bepalingen (CROW-500);
 - g. Richtlijn boortechnieken (Rijkswaterstaat);
 - h. Handreiking bluswatervoorziening en bereikbaarheid (NVBR-publicatie).

3.8. Werktijden

1. Werkzaamheden worden uitgevoerd op werkdagen tussen 07:00 en 17:00 uur.
2. Het college kan afwijkende werktijden voorschrijven in het instemmingsbesluit of de vergunning.

3.9. Opslag materiaal en materieel

Netbeheerder/aannemer zorgt zelf voor een veilige opslagplaats voor materialen/gereedschappen.

3.10. Graaf- en breekverbod

1. Het college kan in de volgende situaties een graaf- en breekverbod instellen.:
 - a. bij extreme weersomstandigheden;
 - b. bij een gesloten sneeuwdek en vorst;
 - c. op de locatie waar een evenement plaatsvindt en in de directe omgeving daarvan;
 - d. indien onvoorziene omstandigheden leiden tot gevaar voor de openbare orde of de veiligheid.
2. Indien een graaf- en breekverbod wordt ingesteld op het moment dat er reeds werkzaamheden worden verricht, dan:
 - a. wordt op plaatsen waar de wegverharding is opgebroken tijdelijke bestrating aangebracht en dient losliggend puin en overtollig zand te worden afgevoerd door de netbeheerder;
 - b. dient opslag van materialen achter deugdelijk afgesloten bouwhekken plaats te vinden door de netbeheerder.
3. Indien zich tijdens een ingesteld graafverbod een calamiteit of ernstige belemmering of storing voordoet in de dienstverlening, als bedoeld in artikel 2.1 lid 4 van de AVOI, dient de procedure van artikel 2.3 te worden gevolgd.

3.11. Gereedmelding

1. De netbeheerder die zijn fysieke werkzaamheden heeft afgerond doet hiervan binnen vijf werkdagen langs elektronische weg een gereedmelding bij het college via het door de gemeente gehanteerde meldsysteem..
2. Indien de gereedmelding niet langs elektronische weg wordt ingediend, wordt gebruik gemaakt van het formulier in bijlage 1. De gereedmelding wordt in enkelvoud ingediend bij het college.

3.12. Opname eindsituatie

1. De eindsituatie kan door de toezichthouder worden opgenomen en vastgelegd in een eindrapport.
2. Ten behoeve van het eindrapport als bedoeld in het eerste lid levert de netbeheerder, indien de werkzaamheden niet conform de voorschriften zijn uitgevoerd, een aangepaste tracétekening aan.
3. Het rapport wordt akkoord bevonden door de toezichthouder als de werkzaamheden zijn uitgevoerd conform de gestelde voorschriften dan wel als de aangepaste tracétekening is geaccordeerd en als er overeenstemming is over het herstel in de oude staat.

4. TECHNISCHE BEPALINGEN

4.1. Algemeen

1. De netbeheerder neemt tijdens de uitvoering de vereiste zorgvuldigheid in acht zodat beschadiging van werk en omgeving wordt voorkomen.
2. Alle uitgenomen en/of nieuwe materialen worden binnen het werkterrein opgeslagen dan wel afgevoerd naar een tijdelijk af te sluiten opslagterrein.

4.2. Herkenbaarheid

Zowel bovengrondse als ondergrondse voorzieningen dienen te zijn voorzien van een kenmerk, waarop duidelijk te zien is wie de beheerder van de voorziening is.

4.3. Tracébepaling algemeen

1. In het gehele beheergebied van de gemeente geldt bij plaatsbepaling van kabels en leidingen als uitgangspunt het NEN 7171-1. De netbeheerder stemt zijn werkzaamheden af conform het gestelde in de NPR 7171-2.
2. Bij het bepalen van een tracé dient te allen tijde rekening te worden gehouden met aanwezige objecten zoals langs liggende dan wel kruisende wegen, spoorwegen, waterlopen, voetpaden, kademuuren, viaducten, tunnels, naastliggende kabels en leidingen, bomen, gebouwen, en lijnafwatering.

4.4. Horizontale indeling

Bij de tracébepaling gelden ten aanzien van de horizontale indeling de volgende algemene uitgangspunten:

- a. huisaansluitingen en tijdelijke aansluitingen worden zo veel mogelijk haaks op het net aangelegd.
- b. bij het indelen van kabels of leidingen in de nabijheid van bomen moet rekening worden gehouden met gemeentelijk beleid op dit terrein. Binnen de kruin van de bomen dient handmatig te worden gegraven en wortels groter dan 20mm mogen niet worden doorsneden.
- c. Bij het kruisen van (water)wegen worden kabels of leidingen zo veel mogelijk haaks aangelegd.
- d. In bijlage 5 is opgenomen de uitgangspunten voor de minimale onderlinge leiding afstand per functie.

4.5. Verticale indeling

Bij de tracébepaling gelden ten aanzien van de verticale indeling de volgende algemene uitgangspunten:

- a. Vrij vervalleidingen hebben voorrang boven overige leidingen;
- b. Leidingen worden in principe horizontaal gelegd, behoudens vrij vervalleidingen.
- c. Bij kruisingen van leidingen met andere leidingen in open ontgraving bedraagt de tussenruimte (verticale dagmaat) ten minste 0,20 m.

- d. Bij sleufloze technieken is de diepteligging afhankelijk van de situatie ter plaatse. De verticale dagmaat ten opzichte van de te kruisen leidingen bedraagt ten minste 0,50 m, waarbij de te boren/persen leiding onder de bestaande leiding(en) dient te worden gevoerd.
1. Genoemde minimale verticale dagmaat dient aantoonbaar te worden gegarandeerd om schade aan de te kruisen leidingen te voorkomen.
- e. Watergangen die beheerd worden door de gemeente dienen op ten minste 1,00 m onder de vaste bodem te worden gekruist. Kabels, die een watergang kruisen, dienen te worden ommanteld dan wel op een gelijksoortige wijze van een beschermingsbuis te worden voorzien.
- f. In bijlage 5 is opgenomen de uitgangspunten voor de minimale diepte verticale leiding per functie.

4.6. Afwijkende voorschriften leidingstroken

Door de gemeente kunnen afwijkende leidingstroken worden vastgesteld, waarin afwijkende voorschriften gelden.

4.7. Bovengrondse voorzieningen

1. De locatie van bovengrondse voorzieningen die verband houden met kabels en leidingen wordt vooraf afgestemd met het college.
2. De netbeheerder is verantwoordelijk voor een goed beheer van de bovengrondse voorzieningen en dient op aanschrijven van het college bij beschadigingen, vervuiling en/of bekladding de bovengrondse voorzieningen binnen de door het college gestelde termijn te herstellen.
3. Bovengrondse voorzieningen dan wel concentraties daarvan, dienen te worden omgeven of begrensd door een 40 cm brede verharding (tegel + band).

4.8. Handholes

1. De locatie van handholes wordt vooraf afgestemd met het college.
2. Handholes worden niet geplaatst in de rijbaan, niet binnen een afstand van 3 meter vanaf bomen en buiten de kroonprojectie van bomen.
3. Handholes die maximaal 2 x per jaar geopend worden, worden aangebracht met een minimale dekking van 0,30 m onder het maaiveld en afgedekt met straatzand.
4. Handholes die meer dan 2 x per jaar geopend worden, worden voorzien van een geprofileerde putdekselconstructie conform verkeersklasse D400 NEN-EN 124. Na zetting dient de putdekselconstructie op dezelfde hoogte te liggen als het omringend maaiveld en/of (bovenkant) elementenverharding.

4.9. Uitnemen en terugplaatsen grond

1. De graafwerkzaamheden moeten zo worden uitgevoerd dat beschadiging van in de grond aanwezige kabels en leidingen en overige objecten wordt voorkomen.
2. De uitkomende grond moet zo worden opgeslagen dat bij het later aanvullen van de werkput de oorspronkelijke opbouw van het bodemprofiel zo veel mogelijk wordt hersteld.
3. Bij het terugplaatsen van de grond dient het bodemprofiel zoveel mogelijk te worden hersteld. De werkput hoeft niet verder verdicht te worden dan de naastliggende grond.
4. De grond dient op zodanige wijze te zijn afgewerkt dat er na klink sprake is van een vlakke aansluiting op de ongeroerde grond.
5. De verdichting van de ondergrond wordt bij wateroverlast in een later stadium door de netbeheerder definitief hersteld.
6. Bevroren grond en sneeuw mag niet worden verwerkt in de aanvulling.
7. Materiaal dat vrijkomt en niet kan worden hergebruikt, dient door de netbeheerder voor eigen rekening te worden afgevoerd naar een erkend verwerker.

4.10. Elementverharding

1. Herstel dient van dezelfde kwaliteit te zijn als de kwaliteit van de verharding voordat er gegraven werd.
2. In die gevallen dat het niet mogelijk dan wel wenselijk is om het herstel van de elementverharding in dezelfde kwaliteit uit te voeren als de kwaliteit van de verharding voordat er gegraven werd, dan dient de uitvoering en de daarbij behorende kostenverdeling van het herstel voorafgaande aan de werkzaamheden in overleg met het college te zijn overeengekomen.

3. Betonnen elementenverharding in voetpaden worden ingeveegd met Dansand, overige elementenverhardingen met brekerzand. Dansand wordt ter beschikking gesteld op de gemeentewerven in Dalfsen, Nieuwleusen en Lemelerveld. Brekerzand is voor rekening graver. (Zie bijlage 4).

4.11. Gesloten verharding

1. Als uitgangspunt geldt dat werkzaamheden aan kabels en leidingen onder gesloten verharding worden uitgevoerd met behulp van een sleufloze techniek.
2. Bij gebruik van een mantelbuis moet de mantelbuis minimaal 0,50 m buiten de fundering van de gesloten verharding uitsteken. De ruimten tussen de mantelbuis en kabel of leiding moeten aan de uiteinden volledig worden afgedicht conform de daarvoor geldende normen.
3. In die gevallen dat werkzaamheden aan kabels en leidingen onder gesloten verharding niet kunnen worden uitgevoerd met behulp van een sleufloze techniek, kan het college besluiten dat de gesloten verharding gedeeltelijk verwijderd mag worden.
4. Bij ingraving wordt, na verdichting van de sleuf en herstel van de funderingslaag, de sleuf tijdelijk dichtgeblok met standaard betonstenen. De betonstenen dienen te worden gelegd met de vlakke kant boven. Er mogen alleen hele betonstenen verwerkt worden. De bovenzijde van de stenen dient gelijk te zijn met de omliggende verharding.

4.12. Bijzondere verharding

1. Als uitgangspunt geldt dat leidingen niet worden gelegd onder bijzondere verharding.
2. In die gevallen dat aanleg onder bijzondere verharding onvermijdelijk is, dient aanleg plaats te vinden in overleg met het college.

4.13. Lijnafwatering

1. Als uitgangspunt geldt dat leidingen niet worden gelegd binnen 1,00 m afstand van lijnafwatering.
2. In die gevallen dat aanleg onder of nabij lijnafwatering onvermijdelijk is, dient aanleg plaats te vinden in overleg met het college.

5. SCHADEREGELING INGRAVINGEN

5.1. Uitgangspunten

1. Dit hoofdstuk is een nadere uitwerking van artikel 3.7 van de AVOI.
2. De kosten voor herstel, beheer, onderhoud en degeneratie van de openbare ruimte die het rechtstreekse gevolg zijn van de uitgevoerde werkzaamheden door of namens een netbeheerder worden in rekening gebracht bij de netbeheerder.

5.2. Uitvoering herstel en onderhoud

1. Het herstel van elementverhardingen wordt uitgevoerd door de netbeheerder. Het onderhoud van elementverhardingen wordt uitgevoerd door de gemeente.
2. Het tijdelijk herstel van gesloten verhardingen wordt uitgevoerd door de netbeheerder door middel van het dichtblokken van de sleuf. Het definitieve herstel en onderhoud van gesloten verhardingen wordt uitgevoerd door de gemeente. Tot het moment dat de gesloten verhardingen definitief zijn hersteld wordt het onderhoud uitgevoerd door de netbeheerder.
3. Het tijdelijk herstel van bijzondere verhardingen en halfverhardingen wordt uitgevoerd door de netbeheerder. Het definitieve herstel en onderhoud van bijzondere verhardingen en halfverhardingen wordt uitgevoerd door de netbeheerder.
4. Het herstel van bermen en gazons (inclusief inzaaien) wordt uitgevoerd door de netbeheerder. Het onderhoud van bermen en gazons wordt uitgevoerd door de gemeente.
5. Het herstel groenvoorzieningen en onderhoud wordt uitgevoerd door de gemeente. Het "opnieuw" inplanten en aanleg van plantsoenen wordt uitgevoerd door de gemeente. De aannemer krijgt vervolgens een factuur met daarop de prijs per m2 plantsoen.

6. De m2 groen, straatwerk en/of asfalt wat open geweest is voor de aanleg van ondergrondse infra, moet binnen 20 werkdagen na oplevering van de werkzaamheden afgemeld worden bij de gemeente.

5.3. Tarieven

1. Voor elementverhardingen en bermen hanteert de gemeente 2 formulieren:
Voor Telecom de 'Richtlijn tarieven (graaf-) werkzaamheden' van de VNG.
Voor Nutsbedrijven de Leidraad voor gemeenten en Nutsbedrijven inzake (her-) straatwerkzaamheden, uit te voeren volgens B2-tarief.
Beiden worden jaarlijks geïndexeerd. Voor de verrekening wordt er gerekend met de werkelijke sleufbreedte, met een minimale sleufbreedte van 0,30 m..
2. Gesloten verhardingen worden definitief gelijktijdig met de uitvoering van het groot onderhoud door de gemeente hersteld. De herstelkosten worden berekend op basis van de eenheidsprijzen van het bestek wat op dat moment van toepassing is. Deze herstelkosten worden in rekening gebracht bij de netbeheerder.
3. De kosten voor het herstel van gesloten verhardingen, bijzondere verhardingen of groenvoorzieningen worden per geval door de gemeente bepaald en in rekening gebracht.
4. De garantietermijn voor de werkzaamheden ten behoeve van herstel als bedoeld in artikel 5.2 geldt gedurende een periode van twaalf maanden.

5.4. Herstel overige schade

1. Schade aan gemeentelijke eigendommen (bijvoorbeeld straatmeubilair, openbare verlichting en verkeerslichten) wordt verhaald op de netbeheerder.
2. De schade aan bomen wordt vastgesteld aan de hand van de meest actuele versie van de Richtlijnen van de NVTB en verhaald op de netbeheerder.
3. Indien er, na oplevering en goedkeuring van door de netbeheerder hersteld straatwerk, sprake is van verzakking welke buitenproportioneel is, en daarmee gevaar oplevert voor de weggebruiker, herstelt de vergunninghouder de verharding op eigen kosten.

6. SLOTBEPALINGEN

6.1. Slotbepaling

1. Deze regeling wordt aangehaald als 'Nadere regels kabels en leidingen gemeente Dalfsen 2024'.
2. Het 'Nadere regels kabels en leidingen gemeente Dalfsen 2016, wordt bij de inwerkingtreding van deze regeling ingetrokken.
3. Deze regeling na publicatie met terugwerkende kracht op 1-1-2024 in werking.

Aldus besloten door het college van burgemeester en wethouders van de gemeente Dalfsen in haar vergadering van 23 april 2024.

Het college voornoemd,

de burgemeester, de gemeentesecretaris / algemeen directeur,

drs. E. van Lente H.J. van der Woude

BIJLAGE 1: FORMULIER VOOR KABEL- EN LEIDINGWERKZAAMHEDEN

Link: Kabels en leidingen leggen in openbare grond | Gemeente Dalfsen

1 Project

Projectnaam: _____
 Locatie werk: _____

2 Gegevens van de netbeheerder (eigenaar/beheerder van het netwerk, kabel of leiding)

Bedrijfsnaam: _____
 Postadres: _____
 Contactpersoon: _____
 E-mail: _____
 Postcode: _____
 Plaats: _____
 Telefoonnr.: _____
 ACM-registratienr¹: _____

3 Gegevens van de aanvrager (alleen indien afwijkend van de netbeheerder en met machtiging)

Bedrijfsnaam: _____
 Postadres: _____
 Contactpersoon: _____
 E-mail: _____
 Postcode: _____
 Plaats: _____
 Telefoonnr.: _____

4 Factuuradres

Bedrijfsnaam: _____
 Postadres: _____
 Contactpersoon: _____
 E-mail: _____
 Postcode: _____
 Plaats: _____
 Telefoonnr.: _____

5 Projectgegevens

Aanvraag Vergunning _____
 Aanvraag Instemming _____
 Startmelding² _____
 Nr. besluit _____
 Melding³ _____
 Categorie⁴ _____

* Locatie

Adres: _____
 Kadastraal nr.: _____
 Ligging⁵: _____

* Datum aanvang

¹ Alleen indien het een aanbieder als bedoeld in artikel 1 sub a van de AVOI betreft.

² Startmelding van werkzaamheden waarvoor een vergunning dan wel instemmingsbesluit is verleend.

³ Melding van werkzaamheid van niet ingrijpende aard.

⁴ Beschrijving van de categorie van waarin werkzaamheden van niet ingrijpende aard, als bedoeld in artikel 1.4 van de Nadere regels, vallen.

⁵ Indien er geen adres- of kadastrale gegevens bekend zijn dan dient er een omschrijving van de locatie te worden gegeven.

* Einddatum _____

* Kabel/leiding

Gas _____

Water _____

Elektra _____

Data _____

Anders _____

Aantal _____

* Beoogd gebruik

Leeg _____

Buiten gebruik _____

* Werkzaamheden

	<i>Lengte sleuf</i>	<i>Breedte sleuf</i>	<i>Opp. Lasgat</i>	<i>Stuks</i>
<input type="checkbox"/> Aanleg				
<input type="checkbox"/> Verleggen				
<input type="checkbox"/> Ruimen				
<input type="checkbox"/> Vervangen				
<input type="checkbox"/> Anders:				

* Verhardingssoort

	<i>Lengte sleuf</i>	<i>Breedte sleuf</i>	<i>Opp. Lasgat</i>	<i>Stuks</i>
<input type="checkbox"/> Tegels				
<input type="checkbox"/> Klinkers				
<input type="checkbox"/> Berm				
<input type="checkbox"/> Asfalt				
<input type="checkbox"/> Sier				

6 Documentgegevens

- * Volledig ingevuld aanvraagformulier.
- * Informatiebrief aan derdebelanghebbenden (inclusief verzendlijst)⁶
- * Tekening(en) van het gewenste tracé ingetekend op schaal voor bestaand gebied.
 - De tekening(en) moet(en) zijn voorzien van een tekeninghoofd met een uniek referentie en voorzien van versiebeheer met datum.
 - De schaal van de tekening(en) moet 1:500 zijn
 - De tekeningen moeten zijn voorzien van een noordpijl
 - De tekening(en) hebben als ondergrond de GBKN in bestaand gebied
 - De maatvoering van het geplande tracé is eenduidig en volledig aangegeven ten opzichte van vaste punten in de omgeving
 - Het aantal leidingen moet op de tekening(en) zijn aangegeven inclusief de materiaalsoort en nummer van de leiding(en) alsook de diameter van de leiding(en)
- * Voor gebieden die in ontwikkeling zijn worden de volgende ondergronden gebruikt voor de aanvraag van een vergunning:
 - De begrenzing van het plangebied, inclusief de indeling van het te ontwikkelen gebied.
 - Het matenplan ten opzichte van de toekomstige vaste punten
- * Gebiedsinformatie verkregen naar aanleiding van een oriëntatieverzoek of een graafmelding⁷

⁶ Er dient inzichtelijk te worden gemaakt welke belanghebbenden en instanties worden geïnformeerd.

⁷ De aan te leveren informatie mag niet ouder zijn dan twintig dagen.

7 Ondertekening⁸

Plaats: _____ Datum: _____
Naam: _____
Handtekening: _____

⁸ Bij het ondertekenen van dit formulier verklaart de aanvrager dat de aanvrager op de hoogte is van de "Algemene Verordening Ondergrondse Infrastructuur" (AVOI) en de daarbij behorende beleidsregels.

BIJLAGE 3: GEBIED ALS BEDOELD IN ARTIKEL 1.4 LID 2 ONDER E

(In dit gebied (2^{de} verzamelplan bestemmingsplan Buitengebied Dalfsen) kan binnen de in de legenda genoemde bestemmingen niet worden volstaan met een melding)

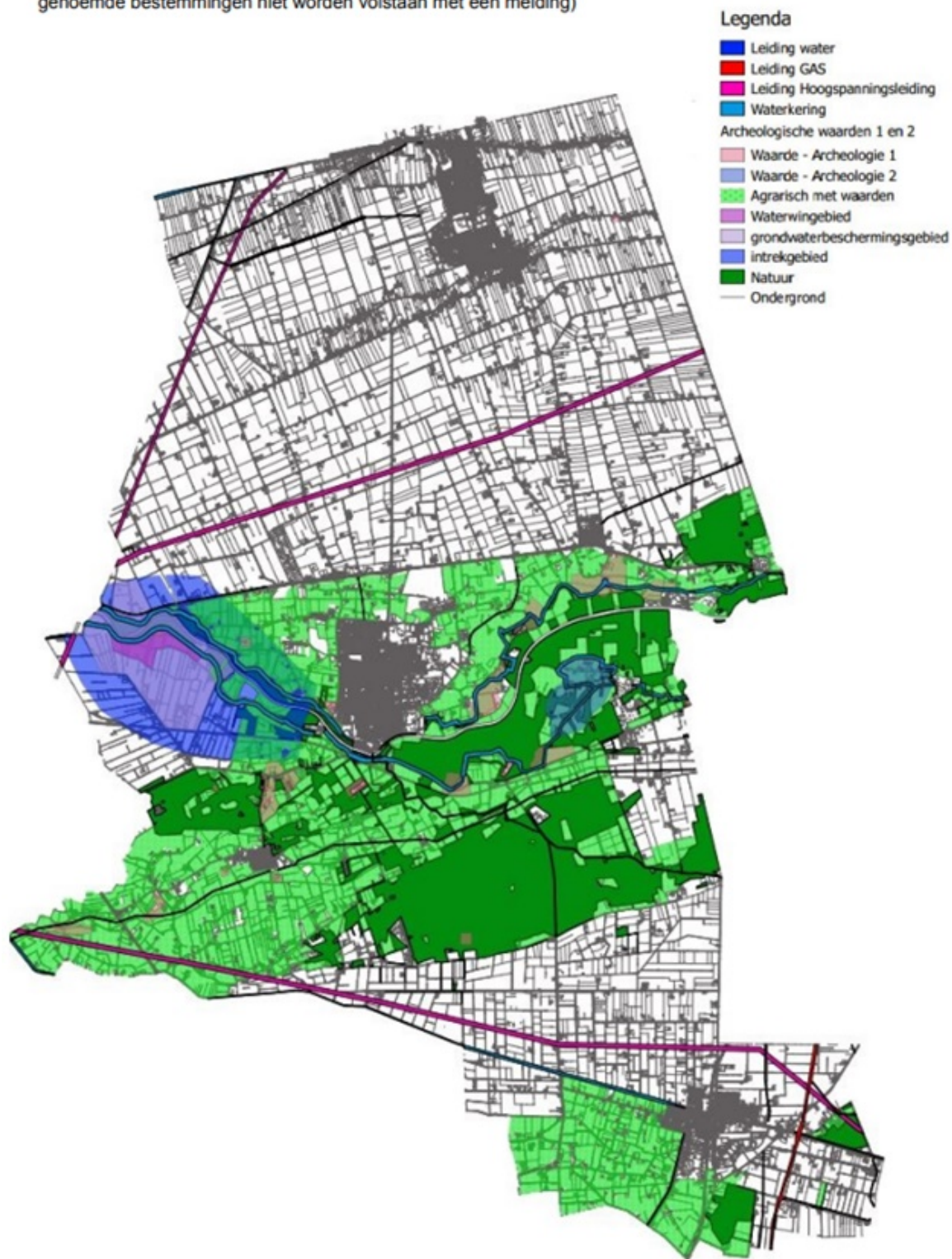

BIJLAGE 4: RICHTLIJN GEBRUIK DANSAND

Dansand :

Doel: dansand is bedoeld voor het tegengaan van onkruid tussen de bestrating.

- Betontegels, dubbelklinkers en klinkers in voetpaden, trottoirs en fietspaden moeten worden afgestrooid en ingeveegd met dansand.
- Dubbelklinkers en klinkers worden extra afgestrooid en ingeveegd met dansand. Omdat deze 6 cm dik zijn gaat hier veel dansand tussen tot ze helemaal tot boven toe zijn gevuld.
- Bestratingsmateriaal voor het inleggen schoonvegen. Eventueel restant zand afvegen, en dan met dansand invegen tot dat de voegen goed gevuld zijn.
- Richtlijn hoeveelheid dansand: Tegels: 2kg/m², Dubbelklinkers en betonklinkers: 2,5 a 3 kg/m²
- Dansand wordt ter beschikking gesteld door de gemeente op de gemeentewerven in Dalfsen (Pr. Hendrikstraat 2), Nieuwleusen (Westeinde 19C) en Lemelerveld (Nijverheidsstraat 10)

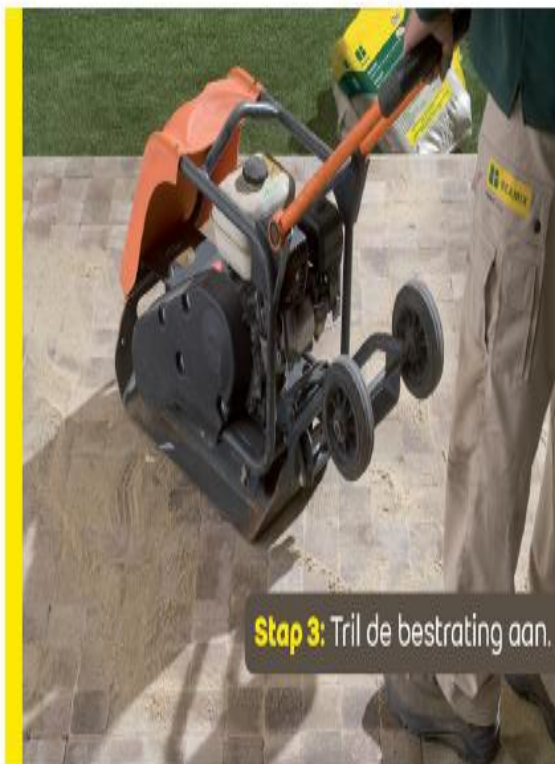

Brekerzand:

- Elementenbestrating in rijbanen moet met brekerzand worden ingeveegd.
- Gebakten klinkers moeten altijd met brekerzand worden afgestrooid en ingeveegd.
- Klinkerbestrating invegen met brekerzand, zodat de voegen goed gevuld zijn.

- Brekerzand is voor rekening aannemer/netbeheerder

BIJLAGE 5: AFSTANDEN HORIZONTALE EN VERTICALE LIGGING

