

Nadere regels op de parkeerverordening gemeente Groningen 2019

HET COLLEGE van burgemeester en wethouders van de GEMEENTE Groningen,

Gelet op de Parkeerverordening gemeente Groningen 2019;

HEEFT BESLOTEN:

de Nadere Regels op de Parkeerverordening gemeente Groningen 2019 vast te stellen.

HOOFDSTUK I

Artikel 1 Begrippen

1. Parkeerverordening: de Parkeerverordening gemeente Groningen 2019.
2. College: het college van burgemeester en wethouders.
3. Houder van een voertuig: degene die naar de omstandigheden als houder van een voertuig moet worden beschouwd.
4. Houder van een motorvoertuig:
 - a. degene op wiens naam het voor het motorvoertuig opgegeven kenteken ten tijde van het parkeren in het krachtens de Wegenverkeerswet aangehouden register van opgegeven kentekens was ingeschreven of
 - b. degene die door middel van het afsluiten van een schriftelijk beroeps- of bedrijfsmatig aangegane huurovereenkomst beschikt over dat motorvoertuig of
 - c. degene die kan aantonen dat hij met één of meerdere andere bewoners van de gemeente Groningen eigenaar/gebruiker is van een motorvoertuig.
5. Schilwijken: de gebieden zoals omschreven in artikel 2 met uitzondering van het gebied genoemd onder a (Binnenstad).
6. Woonadres: een adres waar aanvrager volgens de Basisregistratie Personen staat ingeschreven, waar aanvrager daadwerkelijk woont en dat met een afzonderlijk huisnummer is aangegeven. Dit laatste geldt niet voor bejaarden- en verzorgingstehuizen.

HOOFDSTUK II Stad Groningen

Artikel 2 Toepassingsgebied

Voor het verlenen van een vergunning voor het parkeren op parkeerapparatuurplaatsen worden de volgende gebieden aangewezen:

- a. Binnenstad: Het gebied begrensd door de middellijn van de waterwegen Noorderhaven, Lopende diep, Spilsluizen, Turfsingel, Schuitendiep, Oosterhaven, Verbindingskanaal, Zuiderhaven en der A
- b. Hortusbuurt: Het gebied begrensd door Boterdiep (inclusief beide zijden van de straat), Boteringesingel ZZ, Kruissingel, Leliesingel en de middellijn van de waterwegen Noorderhaven, Lopendediep, Spilsluizen en Turfsingel
- c. Oosterpoortbuurt: Het gebied begrensd door hoofdrijbaan van de Europaweg, de Weg der Verenigde Naties, de spoorlijn Groningen/Assen, het Herewegviaduct en de 'middellijn' van de waterwegen Oosterhaven en Verbindingskanaal
- d. Rivierenbuurt: Het gebied begrensd door Emplacement NS, Viaductstraat, middellijn Hereweg, Weg der Verenigde Naties, Julianaplein en de middellijn van het Noord-Willemskanaal
- e. Herewegbuurt: Het gebied begrensd door de spoorlijn Groningen/Assen, de Weg der Verenigde Naties en middellijn Hereweg
- f. Zeehelden- en Badstratenbuurt: Het gebied begrensd door de middellijn van de waterwegen Hoendiep, Eendrachtskanaal, Zuiderhaven, Noord-Willemskanaal, spoorlijn evenwijdig aan de Koeriersterweg en Laan 1940-1945
- g. Schildersbuurt: Het gebied begrensd door de middellijn van de waterwegen, Reitdiep, Noorderhaven, der A, Zuiderhaven, Eendrachtskanaal, Hoendiep en spoorlijn langs Laan 1940-1945
- h. Oosterparkbuurt: Het gebied begrensd door het kruispunt Oosterhamrikkade/Oliemuldersweg, Oosterhamrikkade, Zaagmuldersweg, Irislaan (beide zijden), Oliemuldersweg (beide zijden), Damsterdiep, Balkgat, Eemskanaal, Damstersingel, Damsterdiep, Petrus Campersingel, L.J. Zielstraweg, Hanzeplein, Petrus Campersingel, S.S. Rosensteinlaan, secundaire rijbaan Wouter van Doeverenplein

- i. Grunobuurt/Laanhuizen: Het gebied begrensd door de middellijn van de waterweg Noord-Willemskanaal, spoorlijn evenwijdig aan Koeriersterweg, Laan 1940-1945, Concourslaan, Paterswoldseweg en de Weg der Verenigde Naties
- j. Korrewegbuurt: Het gebied begrensd door de middellijn waterweg Oosterhamrikkanaal, Heymanslaan, kruispunt Korreweg/Heymanslaan, Floresplein, Floresstraat, kruispunt Bankastraat/Floresstraat, kruispunt Bedumerweg/Floresstraat (inclusief grens), Nieuwe Ebbingestraat tussen Noorderstationsstraat en Boteringesingel, Boteringesingel tot Boterdiep, Boterdiep westzijde tot Korreweg, Korreweg, Singelweg, P.J. van Kerckhoffstraat tot Bloemstraat tot en met het perceel met huisnummer 8b), Oostersingel, Oostersingeldwarsstraat, Steentilkade, Damsterkade, Oosterkade, Voor 't Voormalig Klein Poortje en de middellijn van de waterwegen Schuitendiep, Turfsingel en Oosterhaven)
- l. Oranjebuurt/Noorderplantsoenbuurt: Het gebied begrensd door Wilhelminakade, de spoorlijn Groningen/Delfzijl, Noorderstationsstraat even huisnummers, Noorderbuitensingel, Grachtstraat, Verlengde Grachtstraat
- m. De Linie: Het gebied begrensd door de H.L. Wichersstraat, Verl. Lodewijkstraat, Redoute, Verlengde Winschoterdiep (inclusief beide zijden van genoemde straten)
- n. zwembad "De Papiermolen": Het parkeerterrein dat begrensd wordt door het aan de noordzijde gelegen fietspad, aan de westzijde de groenzone, aan de oostzijde het Boutenspad en aan de zuidzijde het gebouw van de Papiermolen
- o. Kop van Oost: Het gebied begrensd door de middellijn van de waterweg Eemskanaal, hoofdrijbaan van de europaweg, Sontweg en de westelijke kadastrale grens van de percelen GNGOOP 00908G0000 en GNGOOP 00768G0000 hetgeen ongeveer overeenkomt met een loodrechte lijn op het Eemskanaal in het verlengde van Agunnaryweg
- p. De Hoogte: Het gebied begrensd door de spoorlijn Groningen/Delfzijl, Asingastraat, Bedumerstraat, Almastraat, Bedumerweg – waarbij de huisnummers 1 t/m 35 niet meetellen –, Noorderstationsstraat
- q. Tuinwijk: Het gebied begrensd door het gebied begrensd door het Wilgenpad, Bessemoerstraat, K. de Vriezestraat, Mutua Fidesstraat, Studentenlaan, Kastanjelaan tot het kruispunt Kastanjelaan/Moesstraat, Moesstraat, Wilgenlaan tot het kruispunt Wilgenlaan/Bessemoerstraat
- r. Professorenbuurt: Het gebied begrensd door kruispunt Korreweg/Heymanslaan, Korreweg tot het kruispunt Korreweg/Oosterhamrikkanaal, Oosterhamrikkanaal, Oosterhamrikkade tot het kruispunt Oosterhamrikkade/Heymanslaan, Diephuisstraat, Landstraat, Diephuisstraat
- s. Helpman: Het gebied begrensd door de Weg der Verenigde Naties, de spoorlijn Groningen - Nieuweschans/Assen, Helperpad, Helperbrink tot het kruispunt Helperbrink/Verlengde Hereweg, de oostzijde van de Verlengde Hereweg (even huisnummers), Hereweg tot de Weg der Verenigde Naties, Papiermolenlaan tot het kruispunt Papiermolenlaan/ Boutenspad

Artikel 3 Bewonersvergunning Binnenstad

1. Aan de houder van een motorvoertuig die in de Binnenstad als bewoner staat ingeschreven, wordt op schriftelijke aanvraag voor het desbetreffende gebied één vergunning verleend als bedoeld in artikel 5 sub a van de Parkeerverordening.
2. Per woonadres wordt niet meer dan één vergunning afgegeven.
3. Het vorige lid is niet van toepassing op die woonadressen waar op 16 december 2007 meer dan één vergunning waren afgegeven. Deze uitzondering geldt tot op het betreffende woonadres andere personen woonachtig zijn dan op de datum in de vorige volzin.
4. Het maximale aantal uit te geven vergunningen is gelijk aan 100% van het aantal beschikbare parkeerplaatsen.
5. Een vergunning als bedoeld in het eerste lid geldt niet op maandag, dinsdag en woensdag van 10.00 tot 22.00 uur en op donderdag, vrijdag en zaterdag van 10.00 tot 24.00 uur en op zon- en feestdagen van 12.00-17.00 uur voor parkeren op parkeerapparatuurplaatsen in de volgende straten: de Oude Ebbingestraat, de Rode Weeshuisstraat, de Oude Boteringestraat, de Rademarkt (voor het Hoofdbureau van politie), het Kwinkenplein, het Gedempte Zuiderdiep, het Gedempte Kattendiep (5 parkeerplaatsen ter hoogte van Gedempte Kattendiep 122) en de Steentilstraat.
6. Houders van een motorvoertuig kunnen voor een en hetzelfde voertuig een of meer bewonersvergunningen die geldig zijn in andere schilwijken en/of de binnenstad aanvragen.

Artikel 4 Bewonersvergunning schilwijken

1. Aan de houder van een motorvoertuig die in een van de schilwijken als bewoner staat ingeschreven, wordt op schriftelijke aanvraag één vergunning als bedoeld in artikel 5 onder a Parkeerverordening verleend voor het desbetreffende gebied.
2. De houders van een motorvoertuig kunnen voor een en hetzelfde voertuig een of meer bewonersvergunningen die geldig zijn in andere schilwijken of de binnenstad aanvragen.

3. Bewoners van een woonadres in het gebied als omschreven onder a of op een woonadres onder b en verder (incl. alle toevoegingen) komen niet in aanmerking voor een vergunning als bedoeld in dit artikel:
 - a. Kop van Oost, met uitzondering van de adressen Eemskanaal z.z. oneven nummers 5 tot en met 15;
 - b. Westinghousestraat 28 t/m 38 (even) en 25 t/m 39 (oneven);
 - c. Grunostraat 1 t/m 105 (oneven), 8 t/m 126 (even);
 - d. Paterswoldseweg 114, 140 t/m 152;
 - e. James Wattstraat 1 t/m 97 (oneven);
 - f. Hoornsediep 63;
 - g. het complex Trompsingel waarvan de (huis)nummering begint met 1 en eindigt met 23;
 - h. het complex aan de Oosterhamrikkade waarvan de (huis)nummering begint met 5 en eindigt met 33;
 - i. de complexen aan de Oosterhamrikkade waarvan de (huis)nummering begint met 97 en eindigt met 107 (oneven) en waarvan de (huis)nummering begint met 115 en eindigt met 119 (oneven);
 - j. het complex op de hoek Nieuweweg/Oostersingel met nummering Oostersingel 4 t/m 14 (even nummers);
 - k. Boterdiep 9 t/m 25 (oneven) – onderdeel van het complex De Jakobijn;
 - l. het complex Merckt aan de Grote Markt (Naberstraat);
 - m. Hoendiep 95;
 - n. Noorderbinnensingel 15 t/m 16;
 - o. Barestraat 28 t/m 30 (even), 39 t/m 41 (oneven);
 - p. Theodorus Niemeyerstraat 1;
 - q. Geulstraat 2 t/m 4 (even);
 - r. Aduarderstraat 30 t/m 42;
 - s. Dieselstraat 1-7 (oneven).

Artikel 5 Bedrijvenvergunning

1. Aan degene die een beroep of bedrijf uitoefent in een van de schilwijken wordt op schriftelijke aanvraag voor het desbetreffende gebied één vergunning verleend als bedoeld in artikel 5 onder b Parkeerverordening.
2. Beroepen of bedrijven worden beschouwd als één beroep of één bedrijf wanneer zij op hetzelfde adres gevestigd zijn.
3. In afwijking van het vorige lid kan een bedrijvenvergunning worden verleend aan diegene als bedoeld in het eerste lid
 - wiens beroep of bedrijf zelfstandig staat ingeschreven in het Handelsregister van de Kamer van Koophandel of bij een beroepsvereniging en;
 - wiens beroep of bedrijf verschillende bestuurders of directeurs heeft en;
 - die beschikt over een zelfstandige huur- of koopovereenkomst ter zake van het betreffende adres.
4. Aan degene die een beroep of bedrijf uitoefent als bedoeld in het eerste lid worden op schriftelijke aanvraag maximaal 5 vergunningen verleend.
5. Aan degene die een beroep of bedrijf uitoefent als bedoeld in het eerste lid worden op schriftelijke aanvraag extra vergunningen verleend onder de volgende voorwaarden:
 - de aanvrager dient de noodzaak voor het verkrijgen van meer vergunningen aan te tonen;
 - het aantal te verlenen vergunningen bedraagt niet meer dan 1/5 van het aantal werknemers dat aantoonbaar in dienst is van de in dat gebied gelegen vestiging;
 - bij het bepalen van het aantal te verlenen vergunningen wordt het aantal parkeerplaatsen waarover het bedrijf feitelijk beschikt of kan beschikken in mindering gebracht;
 - bij het aantal vergunningen wordt ook de vergunning als bedoeld in het eerste lid meegeteld.
6. Vergunningen als bedoeld in dit artikel worden enkel afgegeven
 - indien aanvrager de plaats van vestiging kan aantonen door middel van een uittreksel van de Kamer van Koophandel of op een andere geschikte wijze, en
 - indien uit een schriftelijke verklaring blijkt dat een vergunning wordt aangevraagd voor een natuurlijke persoon die werkzaam is voor het betreffende bedrijf.
7. Degene die een beroep of bedrijf uitoefent in het gebied als omschreven onder a of op een adres onder b en verder (inclusief alle toevoegingen), komt niet in aanmerking voor een vergunning als bedoeld in dit artikel indien dit bedrijf gevestigd is in het gebied bedoeld onder a of op een van de adressen onder b en verder (inclusief alle toevoegingen):

- a) Kop van Oost, met uitzondering van de adressen Eemskanaal z.z. oneven nummers 5 tot en met 15;
- b) Westinghousestraat 28 t/m 38 (even) en 25 t/m 39 (oneven);
- c) Grunostraat 1 t/m 105 (oneven), 8 t/m 126 (even);
- d) Paterswoldseweg 114, 140 t/m 152;
- e) James Wattstraat 1 t/m 97 (oneven);
- f) Hoornsediep 63;
- g) het complex Trompsingel waarvan de (huis)nummering begint met 1 en eindigt met 23;
- h) het complex aan de Oosterhamrikkade waarvan de (huis)nummering begint met 5 en eindigt met 33;
- i) de complexen aan de Oosterhamrikkade waarvan de (huis)nummering begint met 97 en eindigt met 107 (oneven) en waarvan de (huis)nummering begint met 115 en eindigt met 119 (oneven);
- j) het complex op de hoek Nieuweweg/Oostersingel met nummering Oostersingel 4 t/m 14 (even nummers);
- k) Boterdiep 9 t/m 25 (oneven) – onderdeel van het complex De Jakobijn;
- l) het complex Merckt aan de Grote Markt (Naberstraat);
- m) Hoendiep 95;
- n) Noorderbinnensingel 15 t/m 16;
- o) Barestraat 28 t/m 30 (even), 39 t/m 41 (oneven);
- p) Theodorus Niemeyerstraat 1;
- q) Geulstraat 2 t/m 4 (even);
- r) Aduarderstraat 30 t/m 42;
- s) Dieselstraat 1-7 (oneven).

Artikel 6 Bezoekersvergunning

1. Aan een bewoner die zijn woonadres heeft in één van de schilwijken, wordt voor het desbetreffende gebied op aanvraag een vergunning verleend als bedoeld in artikel 5 sub c van de Parkeerverordening. Als bijkomende voorwaarden gelden:
 - a. dat een bezoekersvergunning nooit het recht geeft om te parkeren op een belanghebbendenplaats;
 - b. dat een maximum geldt van één bezoekersvergunning per woonadres zoals omschreven in artikel 2 lid 6;
 - c. dat een bezoekersvergunning het recht geeft op 16 uur parkeren per kalenderweek van zondag 00.00 uur tot de volgende zondag 00.00 uur.
2. Op het gestelde onder c van het vorige lid gelden de volgende uitzonderingen:
 - Binnenstad-Oost: bezoekersvergunning is 24 uur per week geldig;
 - Oosterpoortbuurt; bezoekersvergunning is 22 uur per week geldig;
 - De Linie: bezoekersvergunning is 25 uur per week geldig;
 - Hortusbuurt: bezoekersvergunning is 24 uur per week geldig;
 - Oranjebuurt/Noorderplantsoenbuurt: bezoekersvergunning is 22 uur per week geldig.
3. Aan charterschippers die ligplaats innemen aan de Hoge der A kan op aanvraag een bezoekersvergunning worden verleend waarmee geparkeerd kan worden in de Schildersbuurt.
4. Aan charterschippers en beroepsschippers die een ligplaats innemen als bedoeld in artikel 10 derde lid, de eerste drie liggende streepjes, kan op aanvraag een bezoekersvergunning worden verleend voor parkeren in de Oosterparkbuurt, Eemskanaal noordzijde tussen Oosterhavenbrug/Balkgat, Eemskanaal zuidzijde en de Oosterhaven. De vergunning wordt op aanvraag verleend onder de voorwaarden als genoemd in artikel 10 tweede lid.
5. Bewoners van onderstaande adressen of van onderstaand gebied komen niet in aanmerking voor een vergunning als bedoeld in dit artikel: Boterdiep 9 t/m 25 (oneven) – onderdeel van het complex De Jakobijn.

Artikel 7 Werking vergunningen

1. Vergunningen als bedoeld in de artikelen 4 tot en met 6 zijn niet geldig voor parkeren:
 - a. van maandag tot en met woensdag en vrijdag van 10.00-18.00, donderdag van 10.00-21.00 en zaterdag van 10.00-17.00 uur, van zondag van 12.00-17.00 uur en gedurende nader aan te wijzen koopavonden tot 21.00 uur in de volgende straten: Wipstraat, Pijpstraat, Brouwerstraat, Nieuwe Ebbingestraat, Guyotplein, Nieuweweg en de parkeerplaats (P+R) gelegen ten noorden van de Parkweg onder het Emmaviaduct. Van maandag tot en met zaterdag (m.u.v. donderdag) van 9.00-18.00 en op donderdag van 9.00-21.00u aan de

- Verlengde Hereweg tussen de Natte brug en de Van Royenlaan, het parkeerterrein aan het Helperplein;
- b. het parkeerterrein aan de Zaanstraat/Spaarnestraat;
 - c. het gebied aan weerszijden van de straat in het deel van de Wilhelminakade, dat loopt vanaf de hoek Prinsesseweg tot en met de garage-uitrit van het pand Wilhelminakade 21.
2. Het college kan besluiten dat vergunningen als bedoeld in de artikelen 3 tot en met 6 voor een door hen te bepalen periode ook gelden voor (één van de) andere gebieden als omschreven in artikel 1 lid 1.
 3. Degene die in aanmerking komt voor een vergunning als bedoeld in de artikelen 3 of 4 (bewonersvergunning) kan verzoeken dat deze vergunning tevens geldt voor andere natuurlijke personen die woonachtig zijn in een of meer van de andere gebieden als bedoeld in artikel 1 lid 1.

Artikel 8 Huisartsen en verloskundigenvergunning

Een vergunning als bedoeld in artikel 5 onder d van de Parkeerverordening wordt op aanvraag verstrekt aan huisartsen en verloskundigen. De beroepsbeoefenaar dient zijn praktijk op een adres in de gemeente Groningen te voeren.

Artikel 9 Storingsdienstvergunning

Een vergunning als bedoeld in artikel 5 onder e van de Parkeerverordening wordt op aanvraag verstrekt aan storingsmonteurs. De aanvraag moet vergezeld gaan van een schriftelijke verklaring van het bedrijf waarvoor aanvrager werkzaam is. Uit deze schriftelijke verklaring moet blijken dat de onderhavige vergunning noodzakelijk is voor een goede uitoefening van het beroep.

Artikel 10 Schippersvergunning

1. Een vergunning als bedoeld in artikel 5 onder f van de Parkeerverordening wordt op aanvraag verstrekt aan
 - schippers die werkzaam zijn in de beroepsvaart zoals omschreven in artikel 1 van de Verordening openbaar vaarwater 2006;
 - schippers van charterschepen zoals omschreven in artikel 1 van de Verordening openbaar vaarwater 2006.
2. Een schipper komt onder de volgende voorwaarden in aanmerking voor een vergunning:
 - aanvrager dient te beschikken over een postadres binnen de gemeente Groningen;
 - aanvrager dient te beschikken over een meetbrief;
 - aanvrager dient te zijn ingeschreven bij de Kamer van Koophandel.
3. De vergunning is geldig voor het parkeren aan of in
 - Eemskanaal noordzijde tussen Oosterhavenbrug/Balkgat;
 - Eemskanaal zuidzijde;
 - Oosterhaven;
 - Schildersbuurt (uitsluitend die schippers die ligplaats innemen aan de Hoge der A).

Artikel 11 Tijdelijke bewonersvergunningen

1. Een tijdelijke vergunning als bedoeld in artikel 5 onder g Parkeerverordening wordt op aanvraag verstrekt aan:
 - a. een bewoner woonachtig in één van de schilwijken, die ten tijde van de vergunningverlening beschikt over een motorvoertuig krachtens een schriftelijk bedrijfs- of beroepsmatig aangegane huurovereenkomst van minimaal 12 weken. De vergunning is geldig voor het parkeren op parkeerapparatuurplaatsen in de wijk waarin de aanvrager ingeschreven staat;
 - b. een bewoner woonachtig in één van de schilwijken ten behoeve van zijn bezoek. De vergunning is geldig voor het parkeren op parkeerapparatuurplaatsen in de wijk waarin de aanvrager ingeschreven staat;
 - c. een bewoner woonachtig in één van de schilwijken die al wel is uitgeschreven uit zijn vorige gemeente maar nog niet staat ingeschreven in de Basisregistratie Personen van de gemeente Groningen. De aanvrager dient de volgende bescheiden te overhandigen:
 - een huur- of koopovereenkomst van diens nieuwe woning;
 - een bewijs van registratie van de Basisregistratie Personen.
2. Een vergunning als bedoeld in artikel 4 kan op aanvraag tijdelijk gelden voor een andere schilwijk.

Artikel 12 Centrumbedrijvenvergunning

Een dagparkeervergunning als bedoeld in artikel 5 onder h van de Parkeerverordening wordt op aanvraag verstrekt aan bedrijven alsmede houders van evenementenvergunningen die ten behoeve van werkzaamheden in het centrum het voertuig in de directe nabijheid van het werk/evenement moeten parkeren.

Artikel 13 Schilwijkenbedrijvenvergunning

Een dagparkeervergunning als bedoeld in artikel 5 onder i van de Parkeerverordening wordt op aanvraag verstrekt aan bedrijven alsmede houders van evenementenvergunningen die ten behoeve van werkzaamheden in de schilwijken het voertuig in de directe nabijheid van het werk/evenement moeten parkeren.

Artikel 14 Aanbiedersvergunning

Een vergunning als bedoeld in artikel 5 onder j van de Parkeerverordening wordt op aanvraag verstrekt aan aanbieders van autodate.

Artikel 15 Deelnemersvergunning

Een vergunning als bedoeld in artikel 5 onder k van de Parkeerverordening wordt op aanvraag verstrekt aan deelnemers van autodate.

Artikel 16 Praktijkvergunning

1. Een vergunning als bedoeld in artikel 5 onder l van de Parkeerverordening wordt op aanvraag verstrekt aan huisartsen en verloskundigen, tenzij er parkeermogelijkheden op eigen terrein aanwezig zijn.
2. Bij een gezamenlijke praktijk wordt slechts één vergunning verleend.

Artikel 17 Marktkoopluivergunning

Een vergunning als bedoeld in artikel 5 onder m van de Parkeerverordening wordt op aanvraag verstrekt aan marktkooplui voor het parkeren van hun voertuig op het daartoe aangewezen terrein aan de Hoendiepskade voor een periode van 1 jaar per daarin vermelde dag(en).

HOOFDSTUK III Haren

Artikel 18 Toepassingsgebied

Dit hoofdstuk is van toepassing op de in het centrum van Haren gelegen 'zone fiscaal parkeren' en de 'zone parkeren voor vergunninghouders' zoals aangegeven op de verbeelding die onderdeel uitmaakt van deze regeling.

Artikel 19

1. In het gebied als bedoeld in het vorige artikel kunnen de volgende vergunningen worden verleend:
 - bewonersvergunning als bedoeld in artikel 5 onder a van de Parkeerverordening
 - bedrijvenvergunning als bedoeld in artikel 5 onder b van de Parkeerverordening
 - bezoekersvergunning als bedoeld in artikel 5 onder c van de Parkeerverordening
 - een vergunning ten behoeve van medische dienstverlening, waaronder wordt verstaan dienstverlening door artsen, fysiotherapeuten, verloskundigen, thuiszorgorganisaties, en dergelijke.
2. Vergunningen als bedoeld in dit artikel zijn niet geldig aan de Voorhorst, inclusief parkeergarage.

Artikel 20

1. Naast de in artikel 19 genoemde vergunningen kan tevens worden verstrekt:
 - a. een dagvergunning voor het parkeren in de 'zone fiscaal parkeren';
 - b. een dagvergunning voor het parkeren in de 'zone parkeren voor vergunninghouders';
 - c. een dagvergunning voor het parkeren in een voetgangersgebied in de gebieden als bedoeld onder a en b;
 - d. een dagvergunning voor de in het centrum van Haren geldende parkeerverbodszone.
2. Vergunningen als bedoeld in het vorige lid worden uitsluitend verstrekt ten behoeve van de uitvoering van werkzaamheden, waarbij het voertuig waarvoor de vergunning geldt in de onmiddellijke nabijheid van het uit te voeren werk moet worden gestald.
3. Een vergunning als bedoeld in het eerste lid kan worden geweigerd indien het parkeren van het voertuig waarvoor een vergunning wordt gevraagd gevaar of hinder voor de onmiddellijke omgeving kan opleveren.

HOOFDSTUK IV

Artikel 21 Intrekken oude regeling

De Nadere Regels op de Parkeerverordening gemeente Groningen 2014 alsmede de regeling Nadere regels uitgifte vergunningen voor parkeren op parkeerapparatuurplaatsen en/of belanghebbendenplaatsen worden ingetrokken op de dag dat de Nadere Regels op de Parkeerverordening gemeente Groningen 2019 in werking is getreden.

Artikel 22 Overgangsbepaling

Vergunningen verleend op grond van de regelingen als bedoeld in artikel 21 blijven van kracht totdat de tijd waarvoor zij verleend zijn verstreken is of totdat zij worden ingetrokken.

Artikel 23 Inwerkingtreding

Deze regeling treedt in werking op de dag dat de Parkeerverordening gemeente Groningen 2019 in werking is getreden.

Artikel 24 Citeertitel

Deze regeling kan worden aangehaald als "Nadere Regels op de Parkeerverordening gemeente Groningen 2019".

Aldus besloten in de collegevergadering van 14 mei 2019

*de burgemeester,
Peter den Oudsten*

*de secretaris,
Diana Starmans*

Verbeelding toepassingsgebied 'zone fiscaal parkeren' en de 'zone parkeren voor vergunninghouders' in Haren, zoals aangegeven in artikel 18

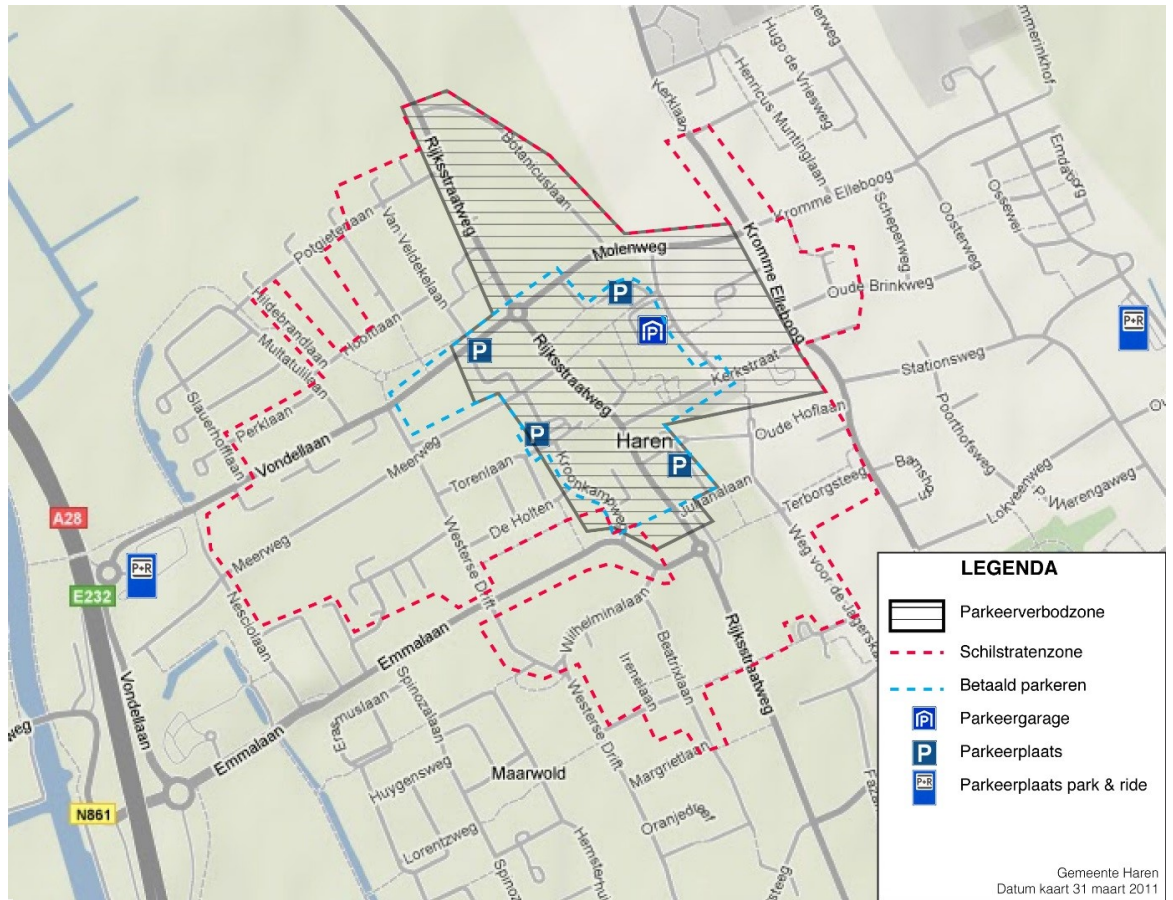

De Voorhorst (inclusief parkeergarage) geldt als verbijzonderd parkeergebied