

## Beleidsregels Wet op de Lijkbezorging (Wlb) gemeente Enkhuizen 2018

### Samenvatting

Op grond van de Wet op de lijkbezorging (Wlb) is, als niemand anders in de lijkbezorging voorziet, de burgemeester verplicht in de lijkbezorging van personen te voorzien.

Omdat in de Wlb maar weinig is geregeld, moet de gemeente zelf invulling geven aan het werkproces rondom de lijkbezorging. De gemeente zal daarbij onder meer moeten bepalen welke inspanningen worden verricht om nabestaanden op te sporen, op welke wijze de uitvaart wordt gerealiseerd en in hoeverre de gemeente maatregelen neemt om de bezittingen van de overledene te beheren en de belangen van nabestaanden te behartigen. Daarover is niets geregeld in de Wlb en moet eigen beleid worden gevoerd.

Het is aan de gemeente zelf om op deze punten keuzes te maken, rekening houdend met wettelijke kaders, die het erfrecht ter zake op enkele punten stelt.

In deze notitie is vastgelegd op welke wijze door de burgemeester van de gemeente Enkhuizen in voorkomend geval uitvoering wordt gegeven aan deze taakstelling.

De gemeente raakt betrokken bij lijkbezorging indien:

- nabestaanden weigeren in de lijkbezorging te voorzien of
- er geen nabestaanden zijn te vinden.

Uitgangspunt is dat de lijkbezorging sober en tegen zo gering mogelijke kosten plaatsvindt met inachtneming van de laatste wens van betrokkene. Voor zover geen wens bekend is tot begraving, zal betrokkene worden gecremeerd. Met het verlenen van opdracht tot lijkbezorging zal terughoudend worden omgegaan. De kosten van de lijkbezorging zullen met inachtneming van de wettelijke mogelijkheden en –beperkingen worden verhaald.

De beleidsregel op grond van de wet op de lijkbezorging heeft tot doel om de afdeling Samenleving, verantwoordelijk voor de uitvoering van deze taakstelling, de benodigde houvast te geven in de uitvoering van haar werkzaamheden ingevolge artikel 20-22a Wlb.

### 1. Inleiding Wet op de lijkbezorging (Wlb)

De Wet op de lijkbezorging (Wlb) bevat voorschriften en aanwijzingen over de wijze waarop de lijkbezorging kan en moet plaatsvinden. Onder meer zijn regels gesteld over lijkschouwing en identificatie, de voorwaarden waaraan begraving of crematie moet voldoen en de termijn waarbinnen begraving of crematie moet plaatsvinden. Deze termijn bedraagt zes werkdagen (artikel 16 Wlb).

Uitgangspunt van de Wet op de lijkbezorging (Wlb) is dat nabestaanden primair verantwoordelijk zijn voor de uitvaart van een overledene. Lijkbezorging is dus in eerste instantie geen taak voor de overheid. Het wettelijk uitgangspunt is dat de zorg voor de lijkbezorging niet alleen afhankelijk is van familierechtelijke en erfrechtelijke betrekkingen maar ook van feitelijke betrekkingen. Ook van vrienden, kennissen of burens kan en mag in bepaalde gevallen verwacht worden dat zij de uitvaart verzorgen. De wetgever noemt evenwel nadrukkelijk geen persoon die als meest aangewezen nabestaande verantwoordelijk zou moeten zijn voor de lijkbezorging. Een wettelijke plicht tot lijkbezorging bestaat in die zin niet.

Er zijn situaties waarin geen opdracht tot lijkbezorging wordt gegeven door nabestaanden.

*In de Wlb is vastgelegd dat als niemand maatregelen neemt om de lijkbezorging te realiseren, de burgemeester daarvoor verantwoordelijk is en dat de daaraan verbonden kosten voor rekening van de gemeente komen. Dat is geregeld in de artikelen 20 tot en met 22a van de Wlb.*

Hier is een rol weggelegd voor de gemeente: indien werkelijk niemand in de lijkbezorging voorziet en daartoe dus geen enkel initiatief ondernomen wordt, dan dient de burgemeester daarvoor zorg te dragen. Als het lijk zich in een woning bevindt dan kan de burgemeester of een ambtenaar van de politie, voorzien van een last van de burgemeester, de woning binnentreden. Zie het tweede lid van artikel 21.

De gemeente dient uiterst terughoudend te zijn in het regelen en verzorgen van de begrafenis. De artikelen 21 en 22 van de Wet op de lijkbezorging zijn primair bedoeld om de lijkbezorging te regelen van mensen zonder nabestaanden, waarbij niemand in actie kan komen. De artikelen zijn vooral niet bedoeld

om financiële problemen van mensen/nabestaanden op te lossen. Het is daarom zaak om nabestaanden te manen tot het ondernemen van actie. Die actie van de nabestaanden kan ook bestaan uit het sluiten van een lening, het houden van een inzameling onder familie en vrienden of het aanvragen van bijzondere bijstand. Pas wanneer de nabestaanden geen actie ondernemen dient de gemeente op te treden. In die gevallen kan de gemeente in gevolge artikel 22 Wlb de kosten van de lijkbezorging evenwel verhalen op de familie (BW boek 1: artikelen 392-396). Zie daarover meer in paragraaf 6. Het via de gemeente laten lopen van een uitvaart betekent dan dus alleen maar een omweg.

Omdat een uitvaart altijd (relatieve) haast heeft (art. 16 Wlb), is het in sommige gevallen (wanneer het lijk in de openbare ruimte ligt of bij zomers weer in een woning) denkbaar dat met een uitvaartverzorger de afspraak gemaakt wordt dat in eerste instantie alleen de eerste verzorging (weghalen overledene en bewaren in mortuarium) gebeurt en (nog) niet de gehele uitvaart. Er is dan tijd voor overleg met de nabestaanden. De kosten kunnen in het kader van zaakwaarneming verhaald worden.

## 2. Stappenplan na melding

Binnen de gemeente Enkhuizen zijn meerdere ambtenaren aangewezen die gebeld worden als er een lijk in de gemeente gevonden wordt, zonder dat er een opdracht is tot lijkbezorging. Zij zijn ook in het weekend beschikbaar.

**De telefoonnummers zijn bekend bij het KCC, bij de leidinggevende van de afdeling Samenleving, het secretariaat van de afdeling Samenleving en het bestuurssecretariaat van de gemeente Enkhuizen.**

### Stap 1:

Vaststellen identiteit van de overledene.

### Stap 2:

Opschorten uitkering en blokkeren bankrekeningen.

### Stap 3:

Binnendringen woning indien overledene zich in een niet vrij toegankelijke ruimte bevindt (samen met OOV-er/politie).

### Stap 4:

Als na melding van overlijden niet duidelijk is of en zo ja, wie opdracht geeft tot lijkbezorging, maakt de gemeente met de uitvaartverzorger de afspraak zorg te dragen voor het overbrengen overledene naar mortuarium en alleen de eerste verzorging te realiseren en nog niet de volledige uitvaart.

### Stap 5:

Onderzoek naar de nabestaanden.

### Stap 6:

Nabestaanden (tot en met de 2e graad) verzoeken om de uitvaart te verzorgen en opdracht te geven voor de uitvaart.

### Nabestaanden geven geen opdracht:

### Stap 7:

Burgemeester geeft opdracht tot uitvaart. De opdracht tot uitvaart wordt uiterlijk op de vierde werkdag na het overlijden gegeven.

### Stap 8:

De gemeente houdt alleen rekening met de door de overledene vastgelegde wens over de wijze van lijkbezorging voor zover dit begraven, cremieren of ter beschikking stellen van de wetenschap omvat.

### Stap 9:

De gemeente gaat bij het ontbreken van concrete aanwijzingen over de wens van de overledene over tot crematie.

### Stap 10:

De gemeente geeft de uitvaartondernemer de opdracht te onderzoeken of er sprake is van een natuerverzekering en deze gelden, indien van toepassing, te innen en te verrekenen met de uitvaartfactuur.

### Stap 11:

De gemeente pleegt een huisbezoek (twee daartoe gemachtigde ambtenaren van de gemeente, een en ander in overleg met de eventuele verhuurder).

**Stap 12:**

Veiligstellen van bezittingen, waaruit de uitvaart eventueel kan worden bekostigd.

**Stap 13:**

De gemeente schakelt een notaris in als er sprake is van bezittingen met een verwachte waarde van meer dan € 2.500,00.

**Stap 14:**

De gemeente onderzoekt of er sprake is van een testament en schakelt zo nodig een notaris in.

**3. Stroomschema**

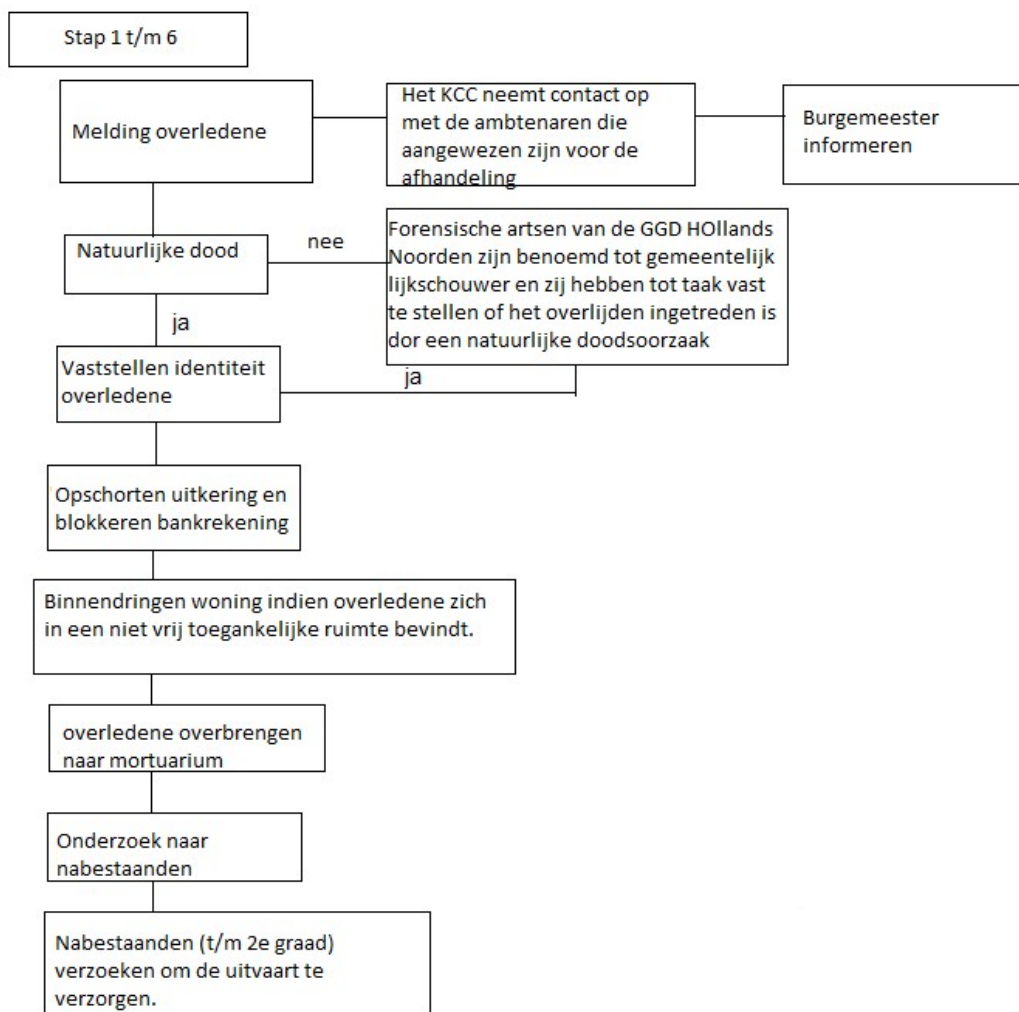

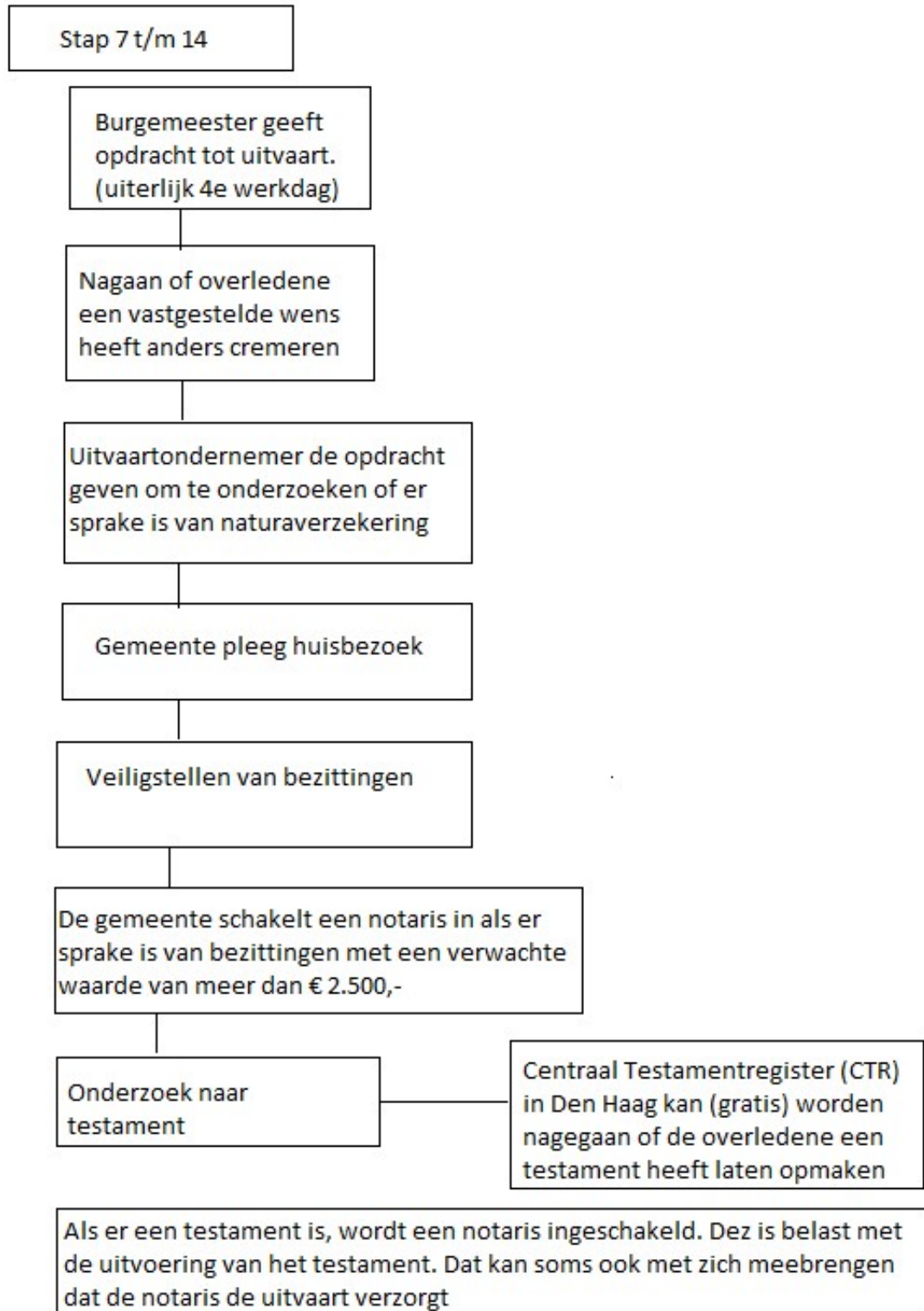

#### 4. Uitgangspunten

##### 4.1 Uitgangspunten lijkbezorging door de gemeente

Het uitgangspunt van de Wlb is dat de lijkbezorging primair geen taak van de overheid is, maar een zaak van burgers, die zorg dragen voor elkaar. In de eerste plaats zijn de nabestaanden verantwoordelijk voor de uitvaart, hoewel de wetgever erkent dat dit soms ook van vrienden, niet gehuwde partners etc. mag worden verwacht. Om die reden is er nadrukkelijk niet voor gekozen om een specifieke persoon

aan te wijzen, die aansprakelijk en verantwoordelijk is voor de lijkbezorging. Evenmin is bepaald wie de meest aangewezen nabestaande zou zijn om de uitvaart te regelen.

Pas als werkelijk niemand in de lijkbezorging voorziet, moet de burgemeester daarvoor zorg dragen.

#### **4.2 Mandaat**

Formeel is de burgemeester verantwoordelijk voor de uitvoering van de artikelen 20 tot en met 22a Wlb. Deze uitvoering wordt gemandateerd. Het gemeentelijk bevoegdhedenregister is hierop aangepast. Overigens betreft het bij de uitvoering van de Wlb niet alleen het nemen van besluiten (in de zin van de Algemene wet bestuursrecht), maar ook om het verrichten van feitelijke en privaatrechtelijke rechtshandelingen, waarvoor machtiging c.q. volmacht moet worden verleend. Deze machtigingen en volmachten zijn verleend.

Uitgangspunt van de Wlb is dat deze wet primair bedoeld is om de lijkbezorging te regelen van mensen zonder nabestaanden. Zijn er wel nabestaanden, dan moet nagegaan worden of deze bereid zijn opdracht te geven voor de lijkbezorging. Is dat niet het geval, dan is de burgemeester verantwoordelijk. De kosten daarvan komen ten laste van de gemeente, die het wettelijk recht heeft om deze kosten te verhalen op de nalatenschap en de nabestaanden.

Leidend principe van de Wlb is dat de gemeente in het belang van de volksgezondheid en openbare orde voor de lijkbezorging zorg draagt en dat nabestaanden de kosten voor hun rekening nemen en deze niet afwentelen op de belastingbetaler.

De gemeente heeft wel als plicht de akte van overlijden op te maken (burgerlijke stand). De aangifte van overlijden vindt in de regel door de uitvaartverzorger plaats. De uitvaartondernemer dient voor de uitvaart ook schriftelijk 'verlof' te vragen van de ambtenaar van de burgerlijke stand (artikel 11 Wlb). Hoewel de burgemeester opdracht geeft, is dit ook in dat geval vereist.

#### **4.3 Welke gemeente is verplicht de uitvaart te regelen?**

Als niemand zorg draagt voor de lijkbezorging is de burgemeester verantwoordelijk (artikel 21 eerste lid Wlb). Het komt voor dat eerst wordt nagegaan welke burgemeester feitelijk verplicht is over te gaan tot de lijkbezorging. Het is immers denkbaar dat de overledene ingeschreven stond in een bepaalde gemeente maar in een andere gemeente overleden is.

Uitgangspunt van de Wlb is dat de burgemeester van de gemeente, waar de overledene zich bevindt, op het moment dat niemand opdracht geeft tot het verzorgen van de uitvaart, de verantwoordelijkheid heeft voor de lijkbezorging.

Dat kan dus een andere gemeente zijn dan de gemeente waar de overledene woonachtig was (bijvoorbeeld omdat betrokkene in een ziekenhuis elders is overleden).

#### **4.4 Vaststellen doodsoorzaak**

Doorgaans zal de huisarts of behandelend arts vaststellen dat er sprake is van een natuurlijke dood. In dat geval geeft de burgemeester uitvoering aan zijn wettelijke verantwoordelijkheid als er geen opdracht wordt gegeven voor de uitvaart. Het is echter ook denkbaar dat de arts een niet-natuurlijke dood vaststelt of het overlijden niet evident als natuurlijk of niet-natuurlijk bestempelt (zgn. 'onverklaard overlijden'). In dat geval dient een gemeentelijk lijkschouwer, een GGD-arts, te worden verzocht onderzoek te doen naar de doodsoorzaak. Door het college van burgemeester en wethouders is een aantal forensisch artsen werkzaam bij de GGD Hollands Noorden benoemd tot gemeentelijk lijkschouwer en zij hebben tot taak vast te stellen of het overlijden ingetreden is door een natuurlijke doodsoorzaak.

### **5. Van melding tot uitvaart**

Hoe verloopt het proces van lijkbezorging, welke stappen dient de gemeente te zetten en welke keuzes moeten worden gemaakt?

Een melding dat er een overledene is, waarover niemand zich ontfermt, is meestal afkomstig van hulpverleners, zoals huisarts, verpleeg- of verzorgingshuis, ziekenhuis, politie, uitvaartondernemers e.d.

Na de 1e melding van overledene zonder nabestaanden of waar nabestaanden niet in de lijkbezorging voorzien wordt de burgemeester geïnformeerd.

Direct na de melding worden in beginsel de volgende stappen gezet:

1. vaststellen identiteit overledene;
2. opschorten uitkering en blokkeren bankrekeningen;
3. binnendringen woning in niet vrij toegankelijke ruimte
4. overbrengen overledene naar mortuarium;
5. onderzoek naar nabestaanden;
6. nabestaanden verzoeken de uitvaart te regelen;

<b>Nabestaanden geven geen opdracht:</b>
--

7. burgemeester geeft opdracht tot uitvaart waarbij rekening wordt gehouden met vastgelegde wensen over de wijze van lijkbezorging;
8. opdracht geven aan uitvaartverzorger voor onderzoek uitvaartverzekering;
9. huisbezoek voor veiligstellen van bezittingen;
10. inschakeling notaris bij bezittingen meer dan € 2500
11. onderzoek naar testament en zo nodig inschakelen notaris

### **5.1 Vaststellen identiteit overledene**

Veelal is duidelijk wie de overledene is. Is dit niet zo, dan wordt dit onderzocht. Aanwijzingen worden gevonden in documenten of papieren die de overledene bij zich draagt, getuigenverklaringen, vermissingberichten, e.d. Is na een globaal onderzoek nog niet duidelijk wat de identiteit is van de overledene, dan wordt celmateriaal afgenomen door een arts (artikel 21 lid 3 Wlb). De gemeente blijft verantwoordelijk voor de lijkbezorging, ook al kan de identiteit van de overledene niet worden vastgesteld.

### **5.2 Opschorten uitkering en blokkeren bankrekeningen**

Controleren of de overledene een uitkering bij de gemeente heeft. Indien dit het geval is, deze laten opschorten. De bankrekening(en) die bij de gemeente bekend zijn, laten blokkeren bij de bank.

### **5.3 Binnendringen woning**

Het is denkbaar dat de burgemeester wordt verhinderd om uitvoering te geven aan de lijkbezorging, omdat de overledene zich in een afgesloten ruimte bevindt waar geen toegang toe bestaat. Om daarin te voorzien is in artikel 21, tweede lid Wlb bepaald, dat als de overledene zich bevindt in een woning en de afgifte en/of de toegang tot die woning wordt geweigerd, de burgemeester (of een ambtenaar van politie) zich zonder toestemming van de bewoner de toegang kan verschaffen.

Indien de Burgemeester niet bereikbaar is, dan contact opnemen met de locoburgemeester. De formulering van artikel 21, tweede lid Wlb is in overeenstemming met de Algemene wet op het binnentreden. De weigering tot afgifte van een stoffelijk overschot is strafbaar ingevolge artikel 81, aanhef en onderdeel 2 Wlb. Het verhinderen of belemmeren van een lijkschouwing, dan wel een poging daartoe, is strafbaar ingevolge artikel 80, aanhef en onderdeel 8 Wlb.

### **5.4 Overbrengen stoffelijk overschot naar mortuarium**

Als na melding van overlijden niet duidelijk is of en zo ja, wie opdracht geeft tot lijkbezorging, maakt de gemeente met de uitvaartverzorger de afspraak zorg te dragen voor het verplaatsen van de overledene en alleen de eerste verzorging te realiseren en nog niet de volledige uitvaart.

Het is ongewenst om de overledene langere tijd op de plek van overlijden te laten liggen. Vooral bij bepaalde weeromstandigheden en bij overlijden in de openbare ruimte zal het vaak gewenst zijn om het lichaam van de overledene zo spoedig mogelijk te verplaatsen naar een discretere locatie. Als na melding niet duidelijk is of en zo ja, wie opdracht geeft tot lijkbezorging, wordt met de uitvaartverzorger de afspraak gemaakt zorg te dragen voor het verplaatsen van de overledene en in eerste instantie alleen de eerste verzorging (weghalen overledene en conserveren in mortuarium) te realiseren en nog niet de volledige uitvaart. Dat geeft tevens tijd en ruimte voor onderzoek naar de nabestaanden en overleg met hen over de lijkbezorging.

### **5.5 Onderzoek naar nabestaanden**

Uitgangspunt van de Wlb is dat nabestaanden zorg dragen voor de uitvaart. De Wlb is een 'vangnet' als er geen opdracht wordt gegeven, omdat nabestaanden ontbreken of weigeren de uitvaart te regelen. Er wordt dus nagegaan of er nabestaanden zijn, voordat de gemeente een taak heeft. Aan de hand van bijvoorbeeld de registers van de burgerlijke stand wordt een overzicht gemaakt van de directe nabestaanden. Zij worden zoveel mogelijk telefonisch benaderd met het verzoek zorg te dragen voor de uitvaart.



Het onderzoek naar de eventuele nabestaanden strekt zich bij de gemeente niet verder uit dan tot en met de 2e graad van bloedverwantschap.

Om te bepalen welke nabestaanden het eerst in beeld komen, wordt bij de erfrechtelijke rangorde aangesloten (zie artikel 4:10-12 BW). Het onderzoek naar de nabestaanden strekt zich bij de gemeente Enkhuizen niet verder uit dan tot en met de 2e graad van bloedverwantschap.

Het onderzoek naar nabestaanden kan een tijdrovende klus zijn. Per geval wordt bepaald welke inspanningen daarvoor geleverd worden en binnen welk tijdsbestek dat wordt gerealiseerd. Daarbij wordt in ogenschouw genomen dat lijkbezorging uiterlijk binnen zes werkdagen na het overlijden dient plaats te vinden.

Ten aanzien van het opsporen en benaderen van nabestaanden zijn in de Wlb geen wettelijke voorschriften vastgelegd. Zoals bij iedere wettelijke taak geldt ook in dit geval dat de gemeente zich moet gedragen als een redelijk handelende overheid en zich aan de algemene beginselen van behoorlijk bestuur moet houden, in dit verband met name het zorgvuldigheidsbeginsel.

Van de gemeente mogen geen bovenmatige inspanningen worden verwacht om nabestaanden op te sporen. Blijkt uit de inspanningen van de gemeente en het onderzoek na de melding dat er vermoedelijk geen opdracht zal worden gegeven door een nabestaande, dan geeft de gemeente zelf opdracht in het kader van de Wlb. De inspanningen die worden geleverd voor het opsporen en benaderen van nabestaanden worden geregistreerd, zodat het mogelijk is achteraf verantwoording af te leggen aan bijvoorbeeld alsnog opduikende nabestaanden over de geleverde inspanningen.

#### **5.5.1 Hoe de nabestaanden te vinden?**

Naast de BRP (Basisregistratie Personen) staan de gemeente andere middelen ter beschikking om nabestaanden op te sporen. Ontving de overledene een uitkering of een voorziening van de gemeente, dan kan het uitkeringsdossier wellicht aanknopingspunten opleveren.

Andere bronnen zijn: politie, maatschappelijk werk, Centraal testamentenregister, andere uitkeringsinstanties, werkgever, buurtonderzoek, etc.

Levert voorgaand onderzoek geen nabestaande(n) op, dan geeft de burgemeester opdracht voor de lijkbezorging.

In een dossier wordt bijgehouden welke nabestaanden op welke wijze zijn gezocht en benaderd en wat hun reactie is geweest op een verzoek om voor de uitvaart zorg te dragen. Vanwege de vereiste spoed dienen de nabestaanden erop gewezen te worden binnen een zeer korte termijn te reageren op het verzoek de uitvaart ter hand te nemen.

#### **5.6 Nabestaanden verzoeken de uitvaart te regelen**

Indien er nabestaanden tot en met de 2e graad van bloedverwantschap bekend zijn, dan verzoekt de gemeente de nabestaanden de uitvaart te verzorgen.

Als na onderzoek blijkt dat er wel nabestaanden zijn, dan worden zij verzocht de uitvaart ter hand te nemen. De gemeente tracht alle nabestaanden tot en met de 2e graad van bloedverwantschap bij voorkeur telefonisch dan wel schriftelijk te benaderen.

Hoewel de nabestaanden niet verplicht zijn om de uitvaart te regelen, is het uitgangspunt van de Wlb wel dat de uitvaart een particuliere verantwoordelijkheid is. De medewerker van de afdeling Samenleving wijst de nabestaanden op hun verantwoordelijkheid om zorg te dragen voor de uitvaart.

De medewerker van de afdeling Samenleving informeert de nabestaanden over de gevolgen als de gemeente opdracht geeft voor een uitvaart. Nabestaanden hebben namelijk geen inbreng in de uitvoering van de uitvaart, inclusief de bepaling van het soort graf en de grafrusttermijn. Wanneer de begrafenisverzekering de kosten voor de uitvaart niet vergoedt of er is geen nalatenschap dan verhaalt de gemeente de kosten op de nabestaanden.

De nabestaanden krijgen het advies om contact op te nemen met de notaris om zich te laten informeren over de afwikkeling van de nalatenschap. Ook als de nabestaanden weigeren de uitvaart te organiseren. Hierdoor wordt voorkomen dat de nalatenschap onbeheerd achter blijft.

Aarzelen nabestaanden om de uitvaart te verzorgen vanwege de financiële consequenties, dan kan eventueel bijzondere bijstand in het vooruitzicht worden gesteld als het gaat om mensen met een laag inkomen.

Vanwege de vereiste spoed moeten de nabestaanden snel beslissen over het al dan niet regelen van de uitvaart. Dit dient schriftelijk (via mail) te worden bevestigd binnen twee dagen. Voor een dergelijk korte termijn wordt gekozen, omdat de overledene in beginsel uiterlijk op de zesde werkdag na overlijden begraven of gecremeerd moet zijn. Geven de nabestaanden aan dat zij de uitvaart niet ter hand gaan nemen, dan is de burgemeester verantwoordelijk. Als geen opdracht door de nabestaanden wordt gegeven, dan wordt daarover gerapporteerd. Duiken er na de uitvaart alsnog nabestaanden op, dan worden de kosten waar mogelijk op deze nabestaanden verhaald voor zover de nalatenschap niet toereikend is.

### **5.7 Burgemeester geeft opdracht tot uitvaart**

De opdracht tot uitvaart wordt uiterlijk op de vierde werkdag na het overlijden gegeven.

Omdat na het overlijden de lijkbezorging uiterlijk op de zesde werkdag na het overlijden plaats moet vinden (artikel 16 Wlb), wordt de opdracht tot uitvaart doorgaans uiterlijk op de vierde werkdag na het overlijden gegeven. De beschreven werkzaamheden worden dus binnen die termijn verricht om daarin te kunnen slagen.

Hoe bindend is de termijn van zes werkdagen?

In artikel 16 Wlb is deze maximale termijn gesteld. Onder bijzondere omstandigheden is het mogelijk om daarvan af te wijken. De burgemeester is bevoegd om een andere termijn (artikel 17 Wlb) te stellen na raadpleging van een arts. Dit kan bijvoorbeeld aan de orde zijn bij een vermoeden van een niet-natuurlijke dood of bij ontbrekende duidelijkheid over de identiteit van de overledene.

De mogelijkheid van de wettelijke termijn af te wijken is niet bedoeld voor die gevallen waarbij het onderzoek naar mogelijke nabestaanden nog niet is afgerond binnen de termijn. Om die reden is de wettelijke termijn per 1 januari 2010 verlengd tot zes werkdagen (was vijf dagen).

### **5.8 Rekening houden met vastgestelde wensen**

De gemeente houdt alleen rekening met de door de overledene vastgelegde wens over de wijze van lijkbezorging voor zover dit begraven, cremeren of ter beschikking stellen van de wetenschap omvat.

De burgemeester is verantwoordelijk voor de lijkbezorging en dient de wens van de overledene te respecteren voor wat betreft de wijze waarop dit plaatsvindt (zie TK 1981/1982, 11 256, nr.17, p 7). Dit kan begraven, cremeren of ter beschikking stellen van de wetenschap zijn.

Andere vormen zijn wettelijk gezien niet mogelijk. Door middel van een codicil of testament kan de overledene aangeven welke vorm van lijkbezorging gekozen moet worden.

Het is ook denkbaar dat op andere wijze de wens voor één van deze vormen is vastgelegd of uit andere bronnen deze wens blijkt. Ook dan zal met die wens rekening moeten worden gehouden.

De gemeente Enkhuizen gaat bij het ontbreken van concrete aanwijzingen over de wens van de overledene over tot crematie.

Zijn er geen concrete aanwijzingen over de wens van de overledene, dan wordt gekozen voor crematie. Een sobere crematie is goedkoper dan een sobere begrafenis.

In gevolge artikel 18 WLB dient de burgemeester bij de lijkbezorging wel rekening te houden met een eerder uitgesproken wens van een overledene (art. 18 Wlb), tenzij dat redelijkerwijs niet kan worden gevergd. In concrete betekent dit dat de burgemeester in principe voor crematie kiest, tenzij er een codicil of testament is waarin de wens tot begraven of ontleding ten behoeve van de wetenschap is opgenomen.

Ter beschikking stellen van de wetenschap kan slechts als de overledene dit uitdrukkelijk had vastgelegd (artikel 21, eerste lid Wlb).

Ook houdt de burgemeester rekening met eventuele niet uitgesproken wensen tot de lijkbezorging. Bijvoorbeeld wanneer de overledene aanhanger is van een religie die begraven voorstaat dan zal hij een begrafenis verzorgen.

Voor het overige is het voor de burgemeester moeilijk om een besluit te nemen als nabestaanden schermen met allerlei al dan niet uitgesproken wensen door de overledene. In dergelijke gevallen ligt het voor de hand dat de nabestaande zelf de uitvaart verzorgen en dat niet aan de burgemeester over laten. De burgemeester zal zich in zijn keuze: begraven of cremeren, altijd laten leiden door het uitgangspunt dat het cremeren wordt, tenzij door schriftelijke stukken, de religie of een uitgesproken levenswijze van de overledene duidelijk is dat zijn laatste wens anders is.



### 5.9 Opdracht geven aan uitvaartverzorger voor onderzoek uitvaartverzekering.

De gemeente geeft de uitvaartondernemer de opdracht te onderzoeken of er sprake is van een natura-verzekering en deze gelden, indien van toepassing, te innen en te verrekenen met de uitvaartfactuur.

De uitvaartondernemer heeft inzicht in het gegeven of iemand een uitvaartverzekering heeft. Het is dan ook de taak van de uitvaartondernemer de kosten van de uitvaart eerst uit deze verzekering te vergoeden. De gemeente of de nabestaanden ontvangen in dat geval alleen een restnota indien de verzekering de uitvaartkosten niet geheel dekt.

Het is mogelijk dat uit de administratie van de overledene, bijv. bij een huisbezoek in het kader van het veiligstellen van de nalatenschap (zie punt 4.1), blijkt dat de overledene een uitvaartverzekering heeft afgesloten. Is dit een naturaverzekering, dan vraagt de gemeente de uitvaartonderneming deze gelden te innen. Dit doet overigens niets af aan de toepasselijkheid van de Wlb en de mogelijkheden om kosten te verhalen op hetzij de nalatenschap hetzij de nabestaanden.

### 5.10 Huisbezoek voor veiligstellen van bezittingen

Het huisbezoek is gericht op onderzoek naar geld en goederen, waaruit de kosten van de uitvaart vergoed kunnen worden. Zo kan uit in de woning aangetroffen bankafschriften blijken waar betrokkene een bankrekening heeft en of daar een positief saldo op staat.

Na goedkeuring van de burgemeester kan de woning van de overledene onderzocht worden door minimaal 2 medewerkers. In het geval van een huurwoning wordt de woning onderzocht in het bijzijn van de verhuurder. Bij ernstig vervuilde woning of mogelijke dreiging voor volksgezondheid, dient de GGD ingeschakeld te worden.

#### Het huisbezoek

*In de Wlb staan geen regels over het bezoek aan de woonruimte van de overledene. Het binnentreden is daarom in beginsel te beschouwen als 'huisvredebreuk' in de zin van artikel 138 WvSr. Voor het strafrecht geldt immers, dat als de woonruimte zich nog in ongeschonden staat bevindt, zij bij de overleden bewoner nog 'in gebruik' is (HR 14 april 1981, NJ 1982, 421).*

Vaak wordt als grondslag voor binnentreden in de woonruimte aangevoerd dat de burgemeester verantwoordelijk is voor de openbare orde, veiligheid en volksgezondheid en daarom noodmaatregelen kan treffen, zoals sluiting van een woning en afsluiten van de gastoevoer. Het binnentreden van de woonruimte wordt dan wel als een dergelijke 'noodmaatregel' aangemerkt, gebaseerd op artikel 172 Gemeentewet. Hoewel de juridische grondslag omstreden is, dient in dat geval een belangenafweging plaats te vinden tussen enerzijds de openbare orde en de verantwoordelijkheid voor de lijkbezorging en anderzijds het respect voor de overledene en de nabestaanden. Een huisbezoek kan afgelegd worden als er geen opdracht voor de uitvaart wordt gegeven door nabestaanden.

*De Algemene wet op het binnentreden blijft onverkort van toepassing als in een concreet geval tot binnentreden van een woning wordt overgegaan.*

*In die wet zijn de vormvoorschriften geregeld die in acht moeten worden genomen bij het binnentreden van een woonruimte. Dit betekent onder andere dat:*

- *een schriftelijke machtiging door de burgemeester moet zijn afgegeven; (Dat is niet vereist bij voorkoming of bij bestrijding van ernstig en onmiddellijk gevaar voor de veiligheid van personen en/of goederen.)*
- *terstond in de woning moet worden binnengetreden;*
- *enkel kan worden binnengetreden door personen die bevoegd zijn verklaard;*
- *binnentreden gebeurt met inachtneming van de overige ter zake geldende regels, zoals de legiti-matieplicht en de verplichting om van het binnentreden een verslag op te maken.*

Tijdens het huisbezoek wordt zorgvuldig te werk gegaan. De woonruimte wordt alleen betreden in het bijzijn van een collega, een en ander in overleg met de eventuele verhuurder (voor de sleutel). De ambtenaren van de gemeente Enkhuizen, die dergelijke huisbezoeken afleggen, zijn hiertoe gemachtigd door de burgemeester. De bevindingen worden direct na het bezoek in een rapportage vastgelegd.

*Voor het ontruimen van de woning, het opzeggen van gas, water en elektriciteit, het opzeggen van de huur en het inleveren van de sleutel geeft de gemeente geen opdracht. Dit is geen primaire taak van de gemeente. Toch dient er wel op toegezien te worden dat de gas-, elektriciteit en watervoorziening afgesloten worden en dat er zich anderszins geen gevaarlijke of onhygiënische toestanden voordoen (etensresten in de koelkast). Veelal is er altijd wel iemand, die dan misschien niet voor de begrafenissen*

*zorgt, maar die wel zorg draagt voor de afhandeling van deze zaken. Mocht dat niet zo zijn dan is het in principe een zaak van de verhuurder en de nutsbedrijven.*

De gemeente beperkt de beheersmaatregelen tot het veiligstellen van bezittingen, waaruit de uitvaart kan worden bekostigd.

Het beheer beperkt zich tot het veiligstellen van bezittingen waaruit de uitvaart kan worden bekostigd, zoals

- belangrijke documenten uit de administratie (uitvaartverzekering, bankafschriften, verzekeringspolissen e.d.);
- testament;
- contant geld\*;
- antiek.

\* Eventuele contanten worden bij de afdeling Financiën in bewaring gegeven.

### **5.11 Inschakelen notaris bij bezittingen meer dan € 2500,-**

In de regel wordt een notaris ingeschakeld als de bezittingen van de overledene naar verwachting een waarde hebben van meer dan € 2.500,00, als bijvoorbeeld uit bankafschriften blijkt dat er gelden zijn die dat bedrag te boven gaan. Een notaris kan een uitgebreid nabestaandenonderzoek doen (tot de zesde graad) en kan eventueel door tussenkomst van schuldeisers of het Openbaar Ministerie bij de Rechtbank een vereffenaar laten aanwijzen, die de afwikkeling verzorgt. Als er vervolgens resterende goederen of positieve saldi zijn en er nog steeds geen erfgenamen bekend zijn, dan beheert de Staat die goederen of het saldo gedurende 20 jaar.

Gedurende die tijd kunnen schuldeisers of erfgenamen die middelen vorderen. Na 20 jaar vervalt alles definitief aan de Staat. Rijksvastgoed- en ontwikkelingbedrijf van het Ministerie van Financiën is belast met de afwikkeling van onbeheerde nalatenschappen. De onbeheerde nalatenschappen komen uiteindelijk dus toe aan de Staat. Dit is geregeld in het Burgerlijk Wetboek.

Blijkt dat de overledene een vermogen nalaat, zonder dat er een testament is, dan wordt in overleg met de notaris besloten hem te belasten met afwikkeling van de nalatenschap en/of de uitvaart.

### **5.12 Onderzoek naar testament**

De aanwezigheid van een testament wordt onderzocht. Uit het testament kunnen nabestaanden naar voren komen en kan blijken dat er bepaalde vermogensbestanddelen of verplichtingen (legaten) aanwezig zijn, die van belang zijn voor de afwikkeling van de nalatenschap. Bovendien kan uit het testament blijken op welke wijze de uitvaart moet plaatsvinden.

Bij het Centraal Testamentenregister (CTR) in Den Haag kan (gratis) worden nagegaan of de overledene een testament heeft laten opmaken. Vervolgens wordt die informatie schriftelijk bevestigd. De hiervoor benodigde aanvraagformulieren worden opgevraagd bij het Ministerie van Justitie, directie Bestuurszaken. Bij het aanvraagformulier moet een akte van overlijden worden bijgevoegd. Zie ook: [www.centraaltestamentenregister.nl](http://www.centraaltestamentenregister.nl).

Als er een testament is, wordt een notaris ingeschakeld. Deze is belast met de uitvoering van het testament. Dat kan soms ook met zich meebrengen dat de notaris de uitvaart verzorgt. Als de gemeente voor de uitvaart zorg draagt, kan de gemeente de kosten hiervan bij de notaris indienen.

## **6. De uitvaart**

Als er geen opdracht wordt gegeven voor de uitvaart en de gemeente heeft besloten de uitvaart zelf te verzorgen, dan wordt een uitvaartondernemer verzocht dit ter hand te nemen. De gemeente geeft aan op welke wijze de uitvaart plaatsvindt.

### **6.1 Welke uitvaartondernemer?**

Alle uitvaartondernemers in de regio zijn aangeschreven met het verzoek om een offerte te sturen. Uitvaartcentrum de Jonge heeft de laagste prijs ingediend en heeft ervaring met de uitvoering van een gemeentelijke uitvaart. Om deze reden is er gekozen om Uitvaartcentrum de Jonge de uitvoering te gunnen voor de gemeente Enkhuizen.

### **6.2 Crematie**

De gemeente hanteert het uitgangspunt van de Wet op de Lijkbezorging inzake een sobere maar respectvolle lijkbezorging.

Omdat, ten opzichte van begraven, cremeren het goedkoopst is, wordt de overledene gecremeerd. Hier gaat het om de meeste goedkope manier.

De overledene wordt in het crematorium gecremeerd. De crematie vindt plaats op werkdagen zonder gebruik van faciliteiten en zonder aanwezigheid van nabestaanden of andere begeleiding.

De as wordt na de wettelijke wachttijd van 1 maand vrijgegeven door het crematorium en verstrooid op het terrein van het crematorium.

### **6.3 Begraven**

De gemeente kiest voor begraven indien uit schriftelijke stukken, de religie of een uitgesproken levenswijze van de overledene duidelijk is dat zijn laatste wens begraven is.

Begraven gebeurt op de goedkoopste wijze. De overledene wordt begraven in een graf dat voor 10 jaar wordt uitgegeven op de Algemene Begraafplaats in Enkhuizen. De gemeente blijft rechthebbende van het graf. Slechts de gemeente heeft zeggenschap over het graf.

Mocht er sprake zijn van de mogelijkheid van bijzetting bij een bestaand graf (van partner of ouder), dan is dat de meest voor de hand liggende optie. Dit is inclusief tien jaar grafrechten.

Een nieuw individueel graf is wegens hoge kosten nooit een optie.

De begraafplaats vindt plaats zonder gebruik van faciliteiten en zonder aanwezigheid van nabestaanden of andere begeleiding.

## **7. Gemeentelijke keuze met betrekking tot de uitvaart**

De Wlb stelt geen specifieke eisen aan de (gemeentelijke) lijkbezorging. De feitelijke praktijk in Nederland is dat de gemeente een crematie of begrafenis verzorgt op basis van de minst kostbare-, doch acceptabele wijze ofwel een sobere lijkbezorging.

De volgende zaken worden van gemeentewege betaald. In uitzonderlijke gevallen kan hier (in overleg met de burgemeester) van afgeweken worden. Hierbij moet wederom worden benadrukt dat de gemeente opdrachtgever is en niet de nabestaanden.

### **7.1 Basis uitvaartverzorging**

- Werkzaamheden uitvaartverzorger (basistarief)
- Overbrengen overledene van plaats van overlijden naar plaats van opbaren
- Huur "bewaarplaats"/ mortuarium in uitvaartcentrum (geen rouwkamer)
- Het kisten van de overledene (laatste verzorging)
- Een eenvoudige uitvaartkist
- Verzorgen benodigde formaliteiten (akte van overlijden/uittreksel)
- Overbrengen van overledene naar crematorium (of begraafplaats)
- Crematierecht

### **7.2 Gemeentelijk beleid**

Naast de basis uitvaartverzorging zal de gemeente Enkhuizen de volgende zaken vastgesteld;

- Er zal een advertentie in het NHD geplaatst worden met algemene kennisgeving van overlijden
- Er wordt eenmalig de gelegenheid aan nabestaanden geboden om in het uitvaartcentrum afscheid te nemen van de overledene
- Bij de gelegenheid tot afscheid nemen zal een ambtenaar van de gemeente aanwezig zijn
- Een bloemstuk ter waarde van € 50,-
- De asbus zal beschikbaar gesteld worden na betaling van het gehele bedrag van de uitvaart aan de nabestaanden. Deze betaling moet binnen een maand na de crematie worden voldaan
- Na betaling van de kosten van het graf en de begraafplaats door nabestaanden is het plaatsen van een grafmonument toegestaan. De nabestaanden worden dan immers rechthebbende van het graf.
- De gemeente Enkhuizen zal niet overgaan tot repatriëren. Volgens de Wet op de lijkbezorging draagt de burgemeester zorg voor de uitvaart indien niemand dat op zich neemt (artikel 21 Wlb). De burgemeester treedt pas op als de overledene zich binnen gemeentegrenzen van Enkhuizen bevindt. Daaruit valt af te leiden dat repatriëring buiten de zorgplicht valt van de burgemeester / gemeente. Een wettelijke repatriëringsplicht is niet in de Wlb vastgelegd.

## **8. Na de uitvaart**

De laatste fase van de lijkbezorging kenmerkt zich door het vaststellen van de kosten, het onderzoek/uitvoering naar/van verhaalsmogelijkheden op de nalatenschap en de nabestaanden en eventuele verdere beheersmaatregelen.

### **8.1 Verhaal van kosten**

De kosten van de uitvaart worden verhaald. Dat geschiedt allereerst op de bij de overledene aangetroffen gelden en goederen, tenzij deze klaarblijkelijk aan anderen toebehoren.

De gemeente maakt gebruik van de bevoegdheid de kosten van de uitvaart te verhalen eerst op de nalatenschap en vervolgens op de nabestaanden.

Vervolgens wordt er op zijn nalatenschap verhaald. Is zijn nalatenschap niet toereikend om in de kosten te voorzien, dan kunnen de (resterende) kosten worden verhaald op de nabestaanden tot en met de 1e graad van bloedverwantschap.

De kosten worden verhaald op geld en goederen bij de overledene. Maar de kosten kunnen ook worden verhaald op de nabestaanden en de nalatenschap. De verhaalsparagraaf 6.5 in de Participatiewet is van overeenkomstige toepassing. De gemeente Enkhuizen heeft besloten om van de bevoegdheid tot verhalen van de kosten op de nalatenschap en de nabestaanden gebruik te maken.

Het college ziet af van verhaal op nabestaanden indien verhaal een ernstige inbreuk op de levenssfeer van die nabestaande teweegbrengt.

De beleidsvrijheid om al dan niet te verhalen impliceert dat onder bijzondere omstandigheden kan/moet worden besloten niet tot verhaal over te gaan. Deze omstandigheden zijn bijvoorbeeld situaties, waarin verhaal op de nabestaanden een ernstige inbreuk op de levenssfeer van die nabestaande(n) teweegbrengt. De algemene beginselen van behoorlijk bestuur zijn onverminderd van toepassing.

### **8.2 Welke kosten kunnen nog meer worden verhaald?**

Naast de directe kosten van de uitvaart (zie hiervoor), maakt de gemeente vaak extra kosten, zoals de kosten, die gemaakt worden voor het veiligstellen van de nalatenschap. Kosten verbonden aan de lijkbezorging worden verhaald op de bij de overledene aangetroffen goederen of gelden, op de nalatenschap en op de nabestaanden (artikel 22 Wlb).

De gemeente verhaalt de kosten, die gemaakt moeten worden om de bezittingen veilig te stellen, op de nalatenschap en/of de nabestaanden.

Uitgangspunt daarbij moet wel zijn: kosten die redelijkerwijs gemaakt zijn tot een redelijk bedrag.

Kosten, die moeten worden gemaakt om een sobere uitvaart, rekening houdend met de ver(vermoedelijke) wens van de overledene, te realiseren, komen voor verhaal in aanmerking. Over de vraag welke kosten exact op grond van artikel 22 Wlb verhaald kunnen worden, zijn vrijwel geen aanknopingspunten beschikbaar in de wetsgeschiedenis of de jurisprudentie. Vanuit het beginsel dat de lijkbezorging in eerste aanleg een particuliere verantwoordelijkheid is, wordt er in zijn algemeenheid van uitgegaan dat allerlei bijkomende kosten ook kunnen worden verhaald, voor zover deze, naar aard en omvang genomen, 'redelijkerwijs' zijn gemaakt.

### **8.3 Verhaal op geld en goederen bij overledene**

Geld en goederen, die bij de overledene zijn aangetroffen na het overlijden, worden benut voor het bekostigen van de lijkbezorging (tenzij blijkt of aangenomen kan worden dat ze aan een ander toebehoren), zoals contanten in een portemonnee, die de overledene bij zich droeg op het moment van overlijden. Ook tot de geld en goederen van de overledene behoren de contanten, waardepapieren of persoonlijke bezittingen, die na de uitvaart bij een eventueel huisbezoek in de woning van de overledene zijn aangetroffen. Geld, waardepapieren en sieraden worden door de bevoegd ambtenaar meegenomen en in bewaring gegeven aan de beheerder van de gemeentekluis. Er wordt rapport opgemaakt wat aan zaken in de kluis wordt opgeborgen. Persoonlijke bezittingen die een vermoedelijke waarde van meer dan € 1.500,00 per stuk vertegenwoordigen en qua omvang te groot zijn om in de kluis gelegd te worden, worden door tussenkomst van de rechter in bewaring gegeven.

### **8.4 Verhaal op de nalatenschap**

De gemeente verhaalt de kosten van de uitvaart op de nalatenschap indien de gelden en de bezittingen, die bij de overledene zijn aangetroffen, een onvoldoende waarde vertegenwoordigen.

Als bij de overledene aangetroffen geld en goederen ontoereikend zijn om in de kosten van de uitvaart te voorzien dan verhaalt de gemeente in eerste instantie de kosten op de nalatenschap.

#### *Wat behoort tot de nalatenschap?*

Onder nalatenschap wordt verstaan het geheel van bezittingen en schulden dat de overledene nalaat. Onder bezittingen vallen ook uitkeringen, die nog worden verstrekt na het overlijden en dergelijke. De schulden, die de overledene nalaat, vallen in beginsel in de nalatenschap (zoals belastingschulden en vorderingen van de gemeente ter zake van teveel verstrekte bijstand). Deze schulden dienen als eerste, naar gelang hun preferentie, uit de nalatenschap te worden voldaan.

Vervolgens worden bijvoorbeeld de uitvaartkosten uit de resterende nalatenschap betaald (zie artikel 4:7 eerste lid BW). De nalatenschap vormt, zolang deze niet is aanvaard, een van de erfgenamen afgescheiden vermogen.

Na zuivere aanvaarding vloeit de nalatenschap, inclusief de schulden, samen met het vermogen van de betreffende erfgenaam. Dan is denkbaar dat de nalatenschap (eventueel beneficiair) aanvaard is of er een onbeheerde nalatenschap is.

Of er sprake is van een beneficiair aanvaarde of van een verworpen nalatenschap, kan worden nagevraagd bij de griffie van de rechtbank. Een beneficiair aanvaarde nalatenschap brengt met zich mee dat de erfgenamen niet persoonlijk aansprakelijk zijn voor schulden van de overledene als blijkt dat de nalatenschap ontoereikend is om de schulden te voldoen.

Is een nalatenschap beneficiair aanvaard of is er een onbeheerde nalatenschap (bijvoorbeeld omdat deze verworpen is door alle erfgenamen), dan wordt er vaak een vereffenaar benoemd. Deze is verantwoordelijk voor het voldoen van de schulden van de nalatenschap, waar onder ook de kosten van lijkbezorging. Bij een (beneficiair) aanvaarde nalatenschap, wordt deze taak ook wel uitgevoerd door een executeur testamentair (als er een testament is) of een erfgenaam.

Van een onbeheerde nalatenschap is sprake als er na het overlijden:

- geen erfgenamen zijn, of
- als niet bekend is of er erfgenamen zijn, of
- als de wel bekende erfgenamen de nalatenschap onbeheerd laten en een executeur, die de nalatenschap wel beheert, ontbreekt.

#### **8.5 De nalatenschap is aanvaard**

Is de nalatenschap (eventueel beneficiair) aanvaard, dan worden de kosten van de uitvaart in rekening gebracht bij de betreffende erfgenaam(en) c.q. de executeur testamentair of de notaris. Als er een vereffenaar is benoemd kunnen de kosten bij hem worden ingediend. Deze kosten zijn schulden van de nalatenschap die daaruit met voorrang moeten worden voldaan (conform artikel 4:7 en artikel 4:184 BW). Bezittingen, die door de gemeente in beheer zijn genomen (bijv. sieraden of waardepapieren), moeten aan de erfgenamen/notaris/vereffenaar overhandigd worden zodat ze te gelde kunnen worden gemaakt.

Het zuiver aanvaarden van een erfenis kan middels een notariële akte maar ook stilzwijgend, bijvoorbeeld door het gebruik van goederen van de nalatenschap. Beneficiare aanvaarding (aanvaarding onder voorrecht boedelbeschrijving) en verwerping van de nalatenschap moeten middels een schriftelijke verklaring bij de rechtbank plaatsvinden. *Gedurende drie maanden na het overlijden kan op goederen van de nalatenschap, die (nog) niet zuiver is aanvaard, geen verhaal worden genomen (artikel 4:185 eerste lid BW).*

*Bij beneficiaire aanvaarding en verwerping (door alle erfgenamen) kunnen de schulden van de nalatenschap slechts worden voldaan door een executeur testamentair (als er een testament is) of een vereffenaar, die door de rechtbank is benoemd (artikel 4:203 en artikel 204 BW).*

*De gemeente verrekent voor zover mogelijk zelf de kosten van de uitvaart met inkomsten of tegoeden bij banken en verzekeringsmaatschappijen van de overledene.*

Formeel gesproken kan de gemeente de kosten van lijkbezorging niet zelf invorderen of verhalen op de nalatenschap door bezittingen van de overledene te gelde te maken (verkoop bezittingen) of door uitgaven te verrekenen met inkomsten of vermogen van de overledene (bijv. banksaldi of uitkeringen) of door banken en verzekeringsmaatschappijen te verplichten tegoeden over te maken op rekening van de gemeente. De gemeente is immers niet benoemd tot vereffenaar van de nalatenschap en een executoriale titel ontbreekt. Toch is de praktijk dat veel gemeenten daar wel toe over gaan vanuit het perspectief dat de nalatenschap vaak onbeheerd zal blijven, dat het te gelde maken van bezittingen een

effectieve manier van kostenverrekening is en dat het risico van een dergelijke handelwijze beperkt is. De gemeente Enkhuzen conformeert zich aan deze gedragslijn.

In dat geval worden vaak banksaldi opgevraagd en verzocht aanwezige positieve saldi over te boeken naar de gemeente. Soms vindt nog nabetaling van uitkeringen plaats, bijvoorbeeld opgebouwde vakantietoelage of overlijdensuitkeringen. Als de gemeente zelf uitkeringsverstrekker is, vindt verrekening plaats. Gaat het om een andere instantie, dan wordt wel verzocht uitkeringen naar de gemeente over te boeken. Verzekeringspolissen waarbij de overledene als begunstigde is aangemerkt, kunnen soms te gelde worden gemaakt etc.

Voor verhaal op de nalatenschap is paragraaf 6.5 van de Participatiewet 'voor zover mogelijk' van overeenkomstige toepassing. Er wordt schriftelijk een beslissing tot verhaal van de kosten van de uitvaart opgesteld, met daarin een specificatie van de kosten, die wordt verstuurd naar de nabestaande(n). Is iemand anders vereffenaar of executeur of is de afwikkeling in handen van een notaris gesteld, dan vindt toezending van de factuur aan hem plaats, met het verzoek tot uitbetaling over te gaan. Indien er sprake van geld en goederen uit de nalatenschap dan kan de factuur daarmee worden verrekend.

Evenals voor verhaal van bijstand geldt dat ook deze verhaal beslissing ter vaststelling aan de rechtbank moet worden voorgelegd op het moment dat de nabestaande(n) de vordering niet op minnelijke wijze wil(len) terugbetalen en de vordering via dwanginvordering zal moeten worden geïncasseerd. In de Wlb is geen bijzonder voorrecht of titel vastgelegd ten aanzien van verhaal van kosten lijkbezorging waardoor deze vorderingen als concurrente vorderingen dienen te worden beschouwd.

De toepassing van paragraaf 6.5 van de Participatiewet 'voor zover mogelijk' brengt onder andere met zich mee dat artikel 62g, tweede lid van de Participatiewet van toepassing is. De gemeente gaat over tot verhaal in rechte, als de vordering door de nabestaanden, de executeur-testamentair of door de notaris bestreden wordt. Artikel 62h van de Participatiewet, dat de verzoekschriftprocedure regelt, is eveneens van toepassing.

## **8.6 Verhaal op de nabestaanden**

Als er na verhaal op de nalatenschap nog kosten voor lijkbezorging voor rekening van de gemeente blijven, worden deze kosten verhaal op de bloedverwanten tot in de 1e graad, die krachtens de artikelen 1:392, 1:394-396 BW tot onderhoud van de overledene verplicht zouden zijn geweest. Paragraaf 6.5 van de Participatiewet is voor zover mogelijk van overeenkomstige toepassing. Niet van belang is dat de nalatenschap eventueel beneficiair is aanvaard of verworpen.

*Bloed- en aanverwanten zijn volgens artikel 1:392 BW:*

- *ouders;*
- *kinderen*
- *schoonouders, stiefouders en behuwd kinderen.*

De gemeente verhaalt de kosten van de lijkbezorging niet op de schoonouders, stiefouders en behuwd kinderen (schoonzoon(s) of schoondochter(s)), omdat uit de praktijk blijkt dat die mogelijkheid zich nog nooit heeft voorgedaan. Daarnaast beschouwt de gemeente Enkhuzen deze familieleden niet als direct nabestaanden en ziet de gemeente het dan ook niet als hun burgerplicht, het grondbeginsel zoals verwoord in de Wet op de Lijkbezorging, om de kosten van de uitvaart te betalen.

*Paragraaf 6.5 van de Participatiewet is 'voor zover mogelijk' van overeenkomstige toepassing. Zie hetgeen daarover bij '5.6 Verhaal op de nalatenschap' reeds is gesteld. In aanvulling daarop is nog van belang dat verhaal op bloed- en aanverwanten, anders dan bij verhaal van bijstand op onderhoudsplichtigen, niet plaatsvindt volgens de normen, die de burgerlijke rechter hanteert voor verplichting tot het verstrekken van alimentatie (TREMA-normen). Aansluiting moet worden gezocht bij verhaal van bijstand op de nalatenschap (artikel 62f onderdeel b van de Participatiewet), waarbij dit geen rol speelt.*

*Zie ook Rechtbank Alkmaar 28 mei 2008, LJN: BD 3885.*

*De gemeente kan de kosten van lijkbezorging verhalen op de bloed- en aanverwanten naar de mate van hun erfrechtelijk aandeel. Dat betekent dat als er drie kinderen zijn, ieder kind voor een derde deel van de kosten verbonden is. Er geldt geen hoofdelijke aansprakelijkheid. Ieder is voor zijn deel verbonden. Zie uitspraak LJN: BD 3885. Voor dat deel kan evenwel bijzondere bijstand worden aangevraagd, als de erfgenaam over onvoldoende middelen beschikt.*



### **8.7 Afronding beheersmaatregelen**

Bij de afwikkeling worden ook de beheersmaatregelen afgerond. Bezittingen, die veilig zijn gesteld, worden verkocht.

### **9. Tenslotte**

Bij de uitvoering van de artikelen 20 tot en met 22 van de Wlb wordt rekening gehouden met het in deze notitie opgenomen beleid. Afwijking daarvan is slechts in uitzonderlijke gevallen mogelijk.

De relevante wetsartikelen in bijlage 1 maken onverkort onderdeel van deze beleidsregels uit.

### **10. Citeertitel**

Deze beleidsregels kunnen worden aangehaald als "Beleidsregels Wet op de Lijkbezorging (Wlb) gemeente Enkhuizen 2018".

### **11. Inwerkingtreding**

De beleidsregels Wet op de lijkbezorging gemeente Enkhuizen 2018 treedt in werking op de dag na bekendmaking.

Gelijktijdig wordt de notitie over lijkbezorging van overheidswegen en bijzondere bijstand voor begravenis/crematiekosten gemeente Enkhuizen van november 2011 ingetrokken.

*Enkhuizen, 22 mei 2018*

*Burgemeester en wethouders van Enkhuizen*

*De secretaris,*

*Mevr. mr. M.J. Schadé*

*De burgemeester,*

*Mevr. A van Vliet-Kuiper*

## **Bijlage 1**

### Artikel 11 Wib

Geen begraafing of crematie van een lijk geschiedt zonder schriftelijk verlot van de ambtenaar van de burgerlijke stand, dat kosteloos wordt afgegeven. Het formulier voor dit verlot wordt door Onze Minister van Binnenlandse Zaken en Koninkrijksrelaties vastgesteld.

### Artikel 16 Wib

Begraafing of crematie geschiedt niet eerder dan 36 uren na het overlijden en uiterlijk op de zesde werkdag na het overlijden.

### Artikel 17 Wib

1. Na een arts te hebben gehoord kan de burgemeester der gemeente, waar het lijk zich bevindt, voor de begraafing of crematie daarvan een andere termijn stellen. Begraafing of crematie binnen 36 uur na het overlijden staat hij echter niet toe dan in overeenstemming met de officier van justitie.
2. Van het besluit van de burgemeester staat binnen 24 uur beroep open op Onze Commissaris in de provincie, die daarop onmiddellijk beslist. De Algemene wet bestuursrecht is niet van toepassing.

### Artikel 20 Wib

Ingeval niemand maatregelen neemt tot lijkschouwing of lijkbezorging overeenkomstig de wet, waar-schuwt degene, die het lijk onder zijn berusting heeft, de burgemeester en wel uiterlijk op de derde dag na het overlijden.

### Artikel 21 Wib

1. Indien niemand voorziet in de lijkschouwing en lijkbezorging overeenkomstig de wet, draagt de burgemeester daarvoor zorg. Aan hoofdstuk V wordt in dat geval geen toepassing gegeven, tenzij de overledene zijn lijk uitdrukkelijk tot ontleding heeft bestemd.
2. Indien de toepassing van het voorgaand lid wordt verhinderd, doordat het lijk zich in een woning bevindt en de afgifte van het lijk of de toegang tot de woning wordt geweigerd, heeft de bur-gemeester of een ambtenaar van politie toegang tot die woning zonder toestemming van de bewoner, voor zover dat redelijkerwijs voor de vervulling van hun taak nodig is.
3. Indien de identiteit van het lijk niet kan worden vastgesteld, draagt de burgemeester er, uitsluitend ten behoeve van de identificatie en opsporing van vermiste personen, zorg voor dat door of onder verantwoordelijkheid van een arts daarvan lichaamsmateriaal wordt afgenomen.
4. Zo nodig kan tevens door of onder verantwoordelijkheid van een arts onderzoek in het lichaam worden verricht of een gebitsstatus worden opgemaakt of kunnen door een daartoe bevoegde ambtenaar van politie afdrukken van lichaamsdelen worden afgenomen.
5. Het derde en vierde lid zijn niet van toepassing indien het de burgemeester bekend is dat daarin genoemde handelingen al in opdracht van de officier van justitie hebben plaatsgevonden.
6. Een lijk als bedoeld in het derde lid wordt gecremeerd.

### Artikel 22 Wib

De kosten, verbonden aan de bezorging van lijken waarvoor de burgemeester zorg draagt, daaronder begrepen lijken die uit zee worden aangebracht, komen ten laste van de gemeente. Voor zover zij door de bij de lijken gevonden, niet klaarblijkelijk aan anderen toebehorende goederen of gelden niet kunnen worden gedekt, kan de gemeente die kosten verhalen op de nalatenschap en, bij ongenoegzaamheid van deze, op de bloed- en aanverwanten, die krachtens de artikelen 392-396 van Boek I van het Burgerlijk Wetboek tot onderhoud van de overledene verplicht zouden zijn geweest, dan wel de reder indien en voor zover kosten van de lijkbezorging op grond van artikel 416 Wetboek van Koophandel voor diens rekening komen. paragraaf 6.5 van de Participatiewet is voor zover mogelijk van overeenkomstige toepassing.

### Artikel 22a Wib

1. Indien een lijk is besmet met een infectueus of giftig agens of een infectueuze of giftige stof, of een gegrond vermoeden daarvan bestaat, waardoor een ernstig gevaar voor de volksgezondheid kan ontstaan, kan de burgemeester, na advies van de gemeentelijke gezondheidsdienst, bedoeld in artikel 17 van de Wet publieke gezondheid, maatregelen treffen om dit gevaar af te wenden.
2. Met het toezicht op de naleving van het bepaalde in het eerste lid zijn belast de ambtenaren van het Staatstoezicht op de volksgezondheid.

### Artikel 59 lid 1 Wib

De houder van het crematorium draagt zorg voor de bewaring van een asbus gedurende minimaal een maand na het bergen van de as in de bus.

#### Artikel 80 lid 8 Wlb

Met hechtenis van ten hoogste drie maanden of geldboete van de derde categorie wordt gestraft: het verhinderen of belemmeren van een lijkschouwing dan wel een poging daartoe.

#### Artikel 81 lid 2 Wlb

Met hechtenis van ten hoogste een maand of geldboete van de tweede categorie wordt gestraft: de weigering tot afgifte van een lijk als bedoeld in artikel 21, tweede lid.

#### Artikel 62g lid 2 Participatiewet

Indien de belanghebbende niet uit eigen beweging bereid is de verlangde gelden aan het college te betalen dan wel niet of niet tijdig tot betaling daarvan overgaat, kan het college overgaan tot verhaal in rechte.

#### Artikel 62h Participatiewet

1. Verzoekschriften met betrekking tot verhaal in rechte op grond van deze paragraaf, alsmede verzoeken tot wijziging van een rechterlijke verhaalsuitspraak, worden ingediend bij de rechtbank.
2. Op de indiening en behandeling van het verzoekschrift, alsmede op de procedure in hoger beroep, zijn de artikelen 799, tweede lid, en 801 van het Wetboek van Burgerlijke Rechtsvordering van overeenkomstige toepassing.
3. Het college kan op grond van deze paragraaf in rechte optreden zonder procureur

#### Artikel 1:392 BW

1. Tot het verstrekken van levensonderhoud zijn op grond van bloed- of aanverwantschap gehouden:
  - a. de ouders;
  - b. de kinderen;
  - c. behuwd kinderen, schoonouders en stiefouders.
2. Deze verplichting bestaat, behalve wat betreft ouders en stiefouders jegens hun minderjarige kinderen en stiefkinderen en jegens hun kinderen bedoeld in artikel 395a van dit boek, slechts in geval van behoefte van de tot levensonderhoud gerechtigde.
3. De in het eerste lid genoemde personen zijn niet verplicht levensonderhoud te verstrekken, voor zover dit van de echtgenoot of een vroegere echtgenoot dan wel de geregistreerde partner of vroegere geregistreerde partner overeenkomstig het in de vijfde titel a, zesde, negende of tiende titel van dit boek bepaalde kan worden verkregen.

#### Artikel 1:394 BW

De verwekker van een kind dat alleen een moeder heeft, alsmede de man die als levensgezel van de moeder ingestemd heeft met een daad die de verwekking van het kind tot gevolg kan hebben gehad, is als ware hij ouder verplicht tot het voorzien in de kosten van verzorging en opvoeding van het kind dan wel, na het bereiken van de meerderjarigheid van het kind, tot het voorzien in de kosten van levensonderhoud en studie overeenkomstig de artikelen 395a en 395b. Nadien bestaat deze verplichting slechts in geval van behoefte van het kind.

#### Artikel 1:395 BW

Een stiefouder is, onverminderd het bepaalde in artikel 395a van dit boek, alleen verplicht gedurende zijn huwelijk of zijn geregistreerd partnerschap levensonderhoud te verstrekken aan de tot zijn gezin behorende minderjarige kinderen van zijn echtgenoot of geregistreerde partner.

#### Artikel 1:395a BW

1. Ouders zijn verplicht te voorzien in de kosten van levensonderhoud en studie van hun meerderjarige kinderen die de leeftijd van een en twintig jaren niet hebben bereikt.
2. Een stiefouder is gedurende zijn huwelijk of zijn geregistreerd partnerschap jegens de tot zijn gezin behorende meerderjarige kinderen van zijn echtgenoot of geregistreerde partner die de leeftijd van een en twintig jaren niet hebben bereikt, verplicht te voorzien in de bij het vorige lid bedoelde kosten.

#### Artikel 1:395b BW

1. Heeft de rechter het bedrag bepaald, dat een ouder of stiefouder dan wel, overeenkomstig artikel 394, de verwekker of de man die in artikel 394 daarmee gelijk is gesteld ter zake van de verzorging en opvoeding van zijn minderjarig kind of stiefkind moet betalen en is deze verplichting tot aan het meerderjarig worden van het kind van kracht geweest, dan geldt met ingang van dit tijdstip de rechterlijke beslissing als een tot bepaling van het bedrag ter zake van levensonderhoud en studie als in artikel 395a van dit boek bedoeld.
2. Hetzelfde geldt, indien met toepassing van paragraaf 8.2 van de Jeugdwet een ouderbijdrage is vastgesteld.

#### Artikel 1:396 BW

1. De verplichting van behuwd kinderen en van schoonouders tot het verstrekken van onderhoud vervalt, wanneer het huwelijk van het behuwd kind is ontbonden.
2. De verplichting bestaat niet jegens een behuwd kind, dat is gescheiden van tafel en bed en jegens een schoonouder, nadat deze is hertrouwd.

#### Artikel 4:7 BW

1. Schulden van de nalatenschap zijn:
  - a. de schulden van de erflater die niet met zijn dood tenietgaan, voor zover niet begrepen in onderdeel i;
  - b. de kosten van lijkbezorging, voor zover zij in overeenstemming zijn met de omstandigheden van de overledene;
  - c. de kosten van vereffening van de nalatenschap, met inbegrip van het loon van de vereffenaar;
  - d. de kosten van executele, met inbegrip van het loon van de executeur;
  - e. de schulden uit belastingen die ter zake van het openvallen der nalatenschap worden geheven, voor zover zij op de erfgenamen komen te rusten;
  - f. de schulden die ontstaan door toepassing van afdeling 2 van titel 3;
  - g. de schulden ter zake van legitieme porties waarop krachtens artikel 80 aanspraak wordt gemaakt;
  - h. de schulden uit legaten welke op een of meer erfgenamen rusten;
  - i. de schulden uit giften en andere handelingen die ingevolge artikel 126 worden aangemerkt als legaten.
2. Bij de voldoening van de schulden ten laste van de nalatenschap worden achtereenvolgens met voorrang voldaan:
  - 1°. de schulden, bedoeld in lid 1 onder a tot en met e;
  - 2°. de schulden, bedoeld in lid 1 onder f;
  - 3°. de schulden, bedoeld in lid 1 onder g.

Ontbreken schulden als bedoeld in lid 1 onder f, dan worden eerst de schulden, bedoeld in lid 1 onder a tot en met c, en vervolgens de schulden, bedoeld in lid 1 onder d, e en g, met voorrang voldaan.

3. In de nalatenschap van de langstlevende ouder, bedoeld in artikel 20, en de stiefouder, bedoeld in artikel 22, wordt een verplichting tot overdracht van goederen als bedoeld in die artikelen met een schuld als bedoeld in lid 1 onder a gelijkgesteld.

#### Artikel 4:10 BW

1. De wet roept tot een nalatenschap als erfgenamen uit eigen hoofde achtereenvolgens:
  - a. de niet van tafel en bed gescheiden echtgenoot van de erflater tezamen met diens kinderen;
  - b. de ouders van de erflater tezamen met diens broers en zusters;
  - c. de grootouders van de erflater;
  - d. de overgrootouders van de erflater.
2. De afstammelingen van een kind, broer, zuster, grootouder of overgrootouder worden bij plaatsvervulling geroepen.
3. Alleen zij die tot de erflater in familierechtelijke betrekking stonden, worden tot de in de vorige leden genoemde bloedverwanten gerekend.

#### Artikel 4:11 BW

1. Degenen die tezamen uit eigen hoofde tot een nalatenschap worden geroepen, erven voor gelijke delen.
2. In afwijking van lid 1 is het erfdeel van een halfbroer of halfzuster de helft van het erfdeel van een volle broer, een volle zuster of een ouder.
3. Wanneer het erfdeel van een ouder door toepassing van de leden 1 en 2 minder zou bedragen dan een kwart, wordt het verhoogd tot een kwart en worden de erfdelen van de overige erfgenamen naar evenredigheid verminderd.

#### Artikel 4:12 BW

1. Plaatsvervulling geschiedt met betrekking tot personen die op het ogenblik van het openvallen van de nalatenschap niet meer bestaan, die onwaardig zijn, ontferd zijn of verwerpen of wier erfrecht is vervallen.
2. Zij die bij plaatsvervulling erven, worden staaksgewijze geroepen tot het erfdeel van degene wiens plaats zij vervullen.

3. Degenen die de erflater verder dan de zesde graad bestaan, erven niet.

#### Artikel 4:184 BW

1. Schuldeisers van de nalatenschap kunnen hun vorderingen op de goederen der nalatenschap verhalen.
2. Een erfgenaam is niet verplicht een schuld der nalatenschap ten laste van zijn overig vermogen te voldoen, tenzij hij:
  - a. zuiver aanvaardt, behalve voor zover de schuld niet op hem rust en onverminderd de artikelen 14 lid 3 en 87 lid 5;
  - b. de voldoening van de schuld verhindert en hem daarvan een verwijt kan worden gemaakt;
  - c. opzettelijk goederen der nalatenschap zoek maakt, verbergt of op andere wijze aan het verhaal van schuldeisers der nalatenschap onttrekt; of
  - d. vereffenaar is, in de vervulling van zijn verplichtingen als zodanig in ernstige mate tekortschiet, en hem daarvan een verwijt kan worden gemaakt.
3. In ieder geval kunnen, wanneer uit de nalatenschap een uitkering heeft plaatsgevonden aan een erfgenaam die de nalatenschap beneficiair heeft aanvaard, de schuldeisers van de nalatenschap zich op het vermogen van die erfgenaam verhalen tot de waarde van hetgeen hij uit de nalatenschap heeft verkregen. Artikel 223 lid 1 vindt daarbij overeenkomstige toepassing.
4. Hij die ingevolge lid 2 onder b of c met zijn gehele vermogen aansprakelijk is geworden, blijft dit ook na verwerping van de nalatenschap.
5. Lid 2 is van overeenkomstige toepassing op de verplichting van een erfgenaam tot nakoming van een last die bestaat uit een uitgave van geld of van een goed dat niet tot de nalatenschap behoort.

#### Artikel 4:185 BW

1. Gedurende drie maanden na het overlijden van de erflater kan op goederen van een nalatenschap die niet door alle erfgenamen zuiver is aanvaard, geen verhaal worden genomen, tenzij de schuldeiser hiertoe ook in geval van faillissement van de erflater had kunnen overgaan.
2. Gedurende die tijd kan de kantonrechter op verzoek van een belanghebbende de maatregelen voorschrijven die hij in diens belang nodig acht.
3. De termijn kan voor de afloop daarvan door de kantonrechter ten aanzien van bepaalde schuldeisers een of meer malen op grond van bijzondere omstandigheden worden verlengd. De verlenging wordt in het boedelregister ingeschreven.

#### Artikel 4:203 BW

1. Na een aanvaarding onder voorrecht van boedelbeschrijving kan de rechtbank een vereffenaar benoemen:
  - a. op verzoek van een erfgenaam;
  - b. op verzoek van een belanghebbende of van het openbaar ministerie, wanneer hij die met het beheer der nalatenschap belast is in ernstige mate in de vervulling van zijn verplichtingen tekortschiet, daartoe ongeschikt is of niet voldoet aan een last tot zekerheidstelling, wanneer de schulden der nalatenschap de baten blijken te overtreffen, of wanneer tot een verdeling van de nalatenschap wordt overgegaan voordat deze vereffend is.
2. De door de rechter benoemde persoon treedt als vereffenaar in de plaats van de erfgenamen.

#### Artikel 4:204 BW

1. Is een nalatenschap niet onder voorrecht van boedelbeschrijving aanvaard, dan kan de rechtbank een vereffenaar benoemen:
  - a. op verzoek van een belanghebbende of van het openbaar ministerie, wanneer er geen erfgenamen zijn, wanneer het niet bekend is of er erfgenamen zijn, of wanneer de nalatenschap niet door een executeur wordt beheerd en de erfgenamen die bekend zijn haar geheel of ten dele onbeheerd laten;
  - b. op verzoek van een schuldeiser van de nalatenschap, wanneer tot een verdeling van de nalatenschap wordt overgegaan voordat de opeisbare schulden daarvan zijn voldaan, of wanneer voor hem het gevaar bestaat dat hij niet ten volle of niet binnen redelijke tijd zal worden voldaan, hetzij omdat de nalatenschap niet toereikend is of niet behoorlijk beheerd en afgewikkeld wordt, hetzij omdat een schuldeiser zich op de goederen van de nalatenschap gaat verhalen;
  - c. op verzoek van een of meer andere schuldeisers van een erfgenaam, wanneer hun belangen door een gedraging van de erfgenamen of van de executeur ernstig worden geschaad.
2. Indien de nalatenschap is verdeeld overeenkomstig artikel 13, is lid 1, onder b en c, van overeenkomstige toepassing op het geheel van de goederen die hebben behoord tot de huwelijksgemeen-

schap van de erflater en zijn echtgenoot, de in die gemeenschap gevallen of daarop verhaalbare schulden, alsmede hetgeen daarvoor in de plaats is getreden.