

Verordening Leerlingenvervoer Koggenland 2017

De raad van de gemeente Koggenland;

heeft het voorstel van burgemeester en wethouders van 4 april 2017 gelezen en neemt de onderbouwing daarvan over, en

besluit vast te stellen de Verordening Leerlingenvervoer Koggenland 2017

§ 1 Algemene bepalingen

Artikel 1. Begripsomschrijving

In deze verordening wordt verstaan onder:

- Aangepast vervoer: Vervoer per besloten (school)busvervoer, taxi, taxibusje, treintaxi of bustaxi;
- ABRvS: Afdeling Bestuursrechtspraak van de Raad van State
- Afstand: afstand tussen de woning en de school, gemeten langs de kortste voor de leerling voldoende begaanbare en veilige weg;
- Begeleider: Ouder of persoon die door de ouders wordt ingezet om de leerling tijdens het vervoer te begeleiden;
- Bekostiging: de financiële vergoeding; wanneer ouders zelf het vervoer regelen en (laten) uitvoeren;
- Centrale opstapplaats: Een centrale plaats van waar de leerlingen met de taxibus (aangepast vervoer) worden vervoerd;
- Commissie van onderzoek: Commissie als bedoeld in artikel 41, tweede lid, van de Wet op de expertisecentra;
- Commissie voor de begeleiding: Commissie als bedoeld in artikel 40b van de Wet op de expertisecentra;
- Eigen vervoer: Vervoer per eigen motorvoertuig of fiets;
- Gehandicapte leerling: Een leerling die door een structurele lichamelijke, verstandelijke, zintuiglijke handicap of psychische aandoening niet zelfstandig van het openbaar vervoer gebruik kan maken;
- Inkomen: Inkomensgegevens als bedoeld in artikel 21, aanhef en onder e, van de Algemene wet betreffende rijksbelastingen, in het peiljaar, bedoeld in artikel 4, zevende lid, van de Wet op het primair onderwijs;
- Leerling: Leerling van een school als bedoeld in deze verordening;
- Nieuwkomersklas (schakelklas): De dichtstbijzijnde toegankelijke basisschool voor niet Nederlandse leerlingen met taalproblemen;
- Ondersteuningsplan:
 - 1° voor het primair onderwijs: ondersteuningsplan als bedoeld in artikel 18a, zevende tot en met tiende lid, van de Wet op het primair onderwijs; of
 - 2° voor het voortgezet onderwijs: ondersteuningsplan als bedoeld in artikel 17a, zevende tot en met tiende lid, van de Wet op het voortgezet onderwijs;
- OPDC: Orthopedagogisch en –didactisch centrum als bedoeld in artikel 17a, lid 10a van de Wet op het voortgezet onderwijs;
- Openbaar vervoer: Voor een ieder openstaand personenvervoer per bus, trein, metro, tram, veerdienst en regiotaxi;
- Ouders: Ouders, voogden of verzorgers van de leerling;
- Reistijd: Totale tijdsduur die ligt tussen het verlaten van de woning en de aanvang van de schooldag volgens de schoolgids, minus maximaal 10 minuten, indien en voor zover de leerling het schoolgebouw met bijbehorend terrein gewoonlijk eerder bereikt dan de schoolgids aangeeft, dan wel de totale tijdsduur die ligt tussen het einde van de schooldag volgens de schoolgids en de aankomst bij de woning, plus een eventuele wachttijd voor het openbaar vervoer of maximaal 10 minuten bij gebruikmaking van aangepast vervoer;
- Samenwerkingsverband:
 - 1° Voor het primair onderwijs: Samenwerkingsverband als bedoeld in artikel 18a, tweede en vijftiende lid, van de Wet op het primair onderwijs; of
 - 2° Voor het voortgezet onderwijs: Samenwerkingsverband als bedoeld in artikel 17a, tweede en zestiende lid, van de Wet op het voortgezet onderwijs;
- School:

- 1° Basisschool of speciale school voor basisonderwijs als bedoeld in de Wet op het primair onderwijs;
 - 2° School voor speciaal onderwijs of speciaal en voortgezet speciaal onderwijs of voortgezet speciaal onderwijs als bedoeld in de Wet op de expertisecentra; of
 - 3° School voor voortgezet onderwijs als bedoeld in de Wet op het voortgezet onderwijs;
- Stage: Praktische leertijd bij de beroepsopleiding;
 - Symbiose: Een combinatie van speciaal onderwijs en een andere onderwijsvorm;
 - Team Doelgroepenvervoer (TDV): De afdeling van de gemeente Hoorn die het aangepast leerlin-
genvervoer voor de regio Westfriesland coördineert;
 - Toegankelijke school: School waarop de leerling is aangewezen vanwege de verlangde godsdien-
stige of levensbeschouwelijke richting dan wel de openbare school;
 - Vervoer: Openbaar Vervoer, aangepast vervoer of eigen vervoer tussen de woning dan wel de
opstapplaats en de school. Dit dient plaats te vinden in aansluiting op het begin en einde van de
schooldag volgens de schoolgids, tenzij de structurele handicap van een leerplichtige leerling die
aansluiting onmogelijk maakt;
 - Vervoersvoorziening:
 - 1°. Bekostiging van de goedkoopst mogelijke wijze van openbaar vervoer voor de leerling en
zo nodig diens begeleider;
 - 2°. Aanbieding van aangepast vervoer dat de gemeente verzorgt of doet verzorgen; of
 - 3°. Gehele of gedeeltelijke bekostiging van de door het college noodzakelijk geachte vervoers-
kosten van de leerling en zo nodig diens begeleider;
 - Voorlopige plaatsing: Het onder bepaalde voorwaarden voorlopig plaatsen van een leerling in
het aangepast vervoer door TDV.
 - WEC: Wet op de Expertisecentra. In deze wet zijn diverse zaken geregeld met betrekking tot het
speciaal onderwijs en het voortgezet speciaal onderwijs;
 - Woning: Plaats waar de leerling structureel en feitelijk verblijft.

Artikel 2. De door het college noodzakelijk te achten vervoersvoorziening

1. Ten behoeve van het schoolbezoek kent het college aan de ouders van in de gemeente verblijvende
leerlingen op aanvraag een vervoersvoorziening toe met inachtneming van het bepaalde in deze
verordening.
2. Indien het college toepassing geeft aan het eerste lid, verlangt zij van de ouders aan wie slechts
een gedeeltelijke bekostiging van de vervoerskosten toekomt, betaling van een bijdrage tot ten
hoogste het bedrag dat de ouders volgens het bepaalde in deze verordening moeten bijdragen
aan de kosten van het vervoer. Weigering tot of nalatigheid in de betaling van de in de vorige
volzin bedoelde bijdrage doet de aanspraak op de vervoersvoorziening vervallen.
3. De bepalingen in deze verordening laten onverlet de verantwoordelijkheid van de ouders voor
het schoolbezoek van hun kinderen.
4. Indien de leerling meerderjarig en handelingsbekwaam is, wordt de vervoersvoorziening op
aanvraag verstrekt aan de leerling.

Artikel 3. Vervoersvoorziening naar de dichtstbijzijnde toegankelijke school

1. Een vervoersvoorziening wordt toegekend over de afstand tussen de woning dan wel de opstap-
plaats en de dichtstbijzijnde voor de leerling toegankelijke school, tenzij vervoer naar een verder
weggelegen school voor de gemeente minder kosten met zich mee zou brengen en de ouders
met het vervoer naar die school schriftelijk instemmen.
2. Indien ouders een vervoersvoorziening aanvragen voor het bezoeken van een school die op gro-
tere afstand van de woning is gelegen dan een andere school van dezelfde onderwijssoort, ontstaat
slechts aanspraak op een vervoersvoorziening naar eerstgenoemde school als door de ouders
schriftelijk wordt verklaard dat zij overwegende bezwaren hebben tegen het openbaar onderwijs
dan wel tegen de richting van het onderwijs van alle bijzondere scholen van de soort waarop de
leerling is aangewezen, die dichterbij de woning zijn gelegen.
3. Het college betreft bij de beoordeling van de aanvraag van een vervoersvoorziening het onder-
steuningsplan, zoals dat is vastgesteld door het samenwerkingsverband na overleg met het col-
lege.

Artikel 4. Toekenning vervoersvoorziening

Het college bepaalt bij de toekenning van de vervoersvoorziening de wijze en het tijdstip van de ver-
strekking dan wel de uitbetaling, evenals de tijdsduur van de toegekende vervoersvoorziening.

Artikel 5. Aanvraagprocedure

1. Een aanvraag voor een vervoersvoorziening wordt gedaan door indiening bij het college van een volledig ingevuld en door de ouders ondertekend formulier, voorzien van de op het formulier gevraagde gegevens.
2. Indien dit voor een juiste beoordeling van de aanvraag noodzakelijk is, kan het college de ouders verzoeken aanvullende gegevens te verstrekken.
3. Het college besluit over de aanvraag binnen acht weken na ontvangst van alle benodigde gegevens.
4. Het college kan het in het vorige lid bedoelde besluit met ten hoogste vier weken verdagen. Het college stelt de aanvrager hiervan schriftelijk in kennis.
5. Een vervoersvoorziening wordt toegekend met ingang van de datum die aansluit bij de door de ouders verzochte datum, mits die niet ligt voor de datum van aanvraag.

Artikel 6. Doorgeven van wijzigingen

1. De ouders zijn verplicht wijzigingen, die van invloed kunnen zijn op de toegekende vervoersvoorziening, onder vermelding van de datum van wijziging, per direct schriftelijk mee te delen aan het college.
2. Indien sprake is van een wijziging die van invloed is op de toegekende vervoersvoorziening, vervalt de aanspraak daarop en kent het college al dan niet opnieuw een vervoersvoorziening toe. Het college deelt zijn besluit schriftelijk mee aan de ouders.
3. Indien de ouders niet voldoen aan het bepaalde in het eerste lid, en het college een wijziging als bedoeld in het tweede lid vaststelt waardoor blijkt dat ten onrechte een vervoersvoorziening is verstrekt, vervalt de aanspraak op de vervoersvoorziening onmiddellijk en kent het college al dan niet opnieuw een vervoersvoorziening toe. Het college deelt zijn besluit schriftelijk mee aan de ouders.
4. Ten onrechte genoten bekostiging kan van de ouders worden teruggevorderd, dan wel worden verrekend bij een eventuele nieuw te verstrekken vervoersvoorziening.

Artikel 7: Peildatum leeftijd leerling

Voor het toekennen van een vervoersvoorziening op basis van artikel 11 is bepalend de leeftijd van de leerling op 1 augustus van het schooljaar waarop de voorziening betrekking heeft.

Artikel 8. Andere vergoedingen

De aanspraak op een financiële tegemoetkoming, voor zover die voor de betreffende leerling betrekking heeft op de reiskosten, wordt op een bekostiging in mindering gebracht, dan wel als eigen bijdrage in rekening gebracht.

§ 2 Bepalingen betreffende het vervoer van leerlingen van scholen voor primair onderwijs

Artikel 9. Algemene bepalingen betreffende het vervoer van leerlingen van scholen voor primair onderwijs

1. Een vervoersvoorziening wordt slechts noodzakelijk geacht:
 - a. indien de afstand tussen de woning/opstapplaats en de dichtstbijzijnde toegankelijke basisschool of speciale school voor basisonderwijs als bedoeld in de Wet op het primair onderwijs vier kilometer of meer bedraagt; en
 - b. de school zich bevindt buiten de gemeentegrens van Koggenland.
 - c. indien de afstand tussen de woning/opstapplaats en de dichtstbijzijnde toegankelijke school voor speciaal onderwijs of een school voor speciaal en voortgezet speciaal onderwijs als bedoeld in de Wet op de expertisecentra zes kilometer of meer bedraagt.
2. Lid 1b van dit artikel is niet van toepassing op de nieuwkomersklas.
3. In deze paragraaf wordt verstaan onder school:
 - a. een basisschool of speciale school voor basisonderwijs als bedoeld in de Wet op het primair onderwijs; of
 - b. een school voor speciaal onderwijs of een school voor speciaal en voortgezet speciaal onderwijs als bedoeld in de Wet op de expertisecentra.
4. Deze paragraaf is niet van toepassing op leerlingen van scholen voor speciaal en voortgezet speciaal onderwijs die voortgezet onderwijs volgen.
5. Met inachtneming van het bepaalde in artikel 3 wordt een vervoersvoorziening verstrekt over de afstand tussen de woning dan wel de opstapplaats en:
 - a. de dichtstbijzijnde voor de leerling toegankelijke speciale school voor basisonderwijs in het samenwerkingsverband van de basisschool waarvan de leerling afkomstig is,
 - b. een andere speciale school voor basisonderwijs in het onder a bedoelde samenwerkingsverband, indien het vervoer naar die school voor de gemeente minder kosten met zich mee

zou brengen dan het vervoer naar de speciale school voor basisonderwijs, bedoeld onder a, of

- c. een nieuwkomersklas.
6. Het college betreft bij de beoordeling van de aanvraag voor leerlingenvervoer eventuele (vervoer) adviezen van deskundigen die voor de beoordeling van die aanvraag van belang zijn.

Artikel 10. Bekostiging van de kosten van openbaar vervoer en/of vervoer per fiets

1. Het college verstrekt aan de ouders van de leerling die een school zoals bedoeld onder artikel 9 bezoekt, bekostiging op basis van de kosten van het openbaar vervoer
2. Indien aanspraak bestaat op bekostiging zoals bedoeld in het eerste lid en de leerling naar het oordeel van het college, al dan niet onder begeleiding, gebruik kan maken van het vervoer per fiets, verstrekt het college de ouders bekostiging op basis van de kosten van het vervoer per fiets.

Artikel 11. Bekostiging van de kosten van openbaar vervoer en/of vervoer per (brom) fiets ten behoeve van een begeleider

1. Het college verstrekt aan de ouders van de leerling die een school bezoekt, zoals bedoeld onder artikel 9, bekostiging op basis van de kosten van het openbaar vervoer of vervoer per (brom)fiets van de leerling en een begeleider indien:
 - a. aanspraak bestaat op bekostiging zoals bedoeld in artikel 9 en de leerling op de peildatum jonger dan 10 jaar is, en door de ouders ten behoeve van het college genoegzaam wordt aangetoond dat de leerling niet in staat is zelfstandig van het openbaar vervoer of de fiets gebruik te maken, of
 - b. de leerling door een structurele lichamelijke, verstandelijke, zintuiglijke handicap of psychische aandoening niet zelfstandig van het openbaar vervoer of de fiets gebruik kan maken.
2. Indien een begeleider meer dan één leerling tegelijk begeleidt, komen slechts de kosten van het vervoer ten behoeve van één begeleider voor bekostiging in aanmerking.

Artikel 12. Vervoersvoorziening in de vorm van aangepast vervoer

1. Het college verstrekt een vervoersvoorziening in de vorm van aangepast vervoer aan de ouders van de leerling die een school bezoekt zoals bedoeld onder artikel 9, indien:
 - a. aanspraak bestaat op bekostiging zoals bedoeld in de artikelen 10 of 11 en de leerling met gebruikmaking van openbaar vervoer naar school of terug, meer dan anderhalf uur onderweg is en de reistijd met aangepast vervoer tot 50% of minder van de reistijd per openbaar vervoer kan worden teruggebracht;
 - b. aanspraak bestaat op bekostiging zoals bedoeld in de artikelen 10 of 11 en openbaar vervoer ontbreekt, tenzij de leerling naar het oordeel van het college al dan niet onder begeleiding gebruik kan maken van het vervoer per fiets;
 - c. aanspraak bestaat op bekostiging zoals bedoeld in artikel 11 en door de ouders ten behoeve van het college genoegzaam wordt aangetoond dat begeleiding van de leerling door henzelf of anderen onmogelijk is dan wel tot ernstige benadeling van het gezin zal leiden en een andere oplossing niet mogelijk is; of
 - d. de gehandicapte leerling, ook onder begeleiding, geen gebruik kan maken van het openbaar vervoer;
2. Indien begeleiding in het aangepast vervoer vereist is, vergoedt het college geen andere kosten dan de vervoerskosten welke verbonden zijn aan de begeleiding van de leerling.

Artikel 13. Bekostiging op basis van de kosten van eigen vervoer

1. Indien aanspraak bestaat op een vervoersvoorziening, kan het college de ouders op aanvraag toestaan een of meer leerlingen zelf te vervoeren of te laten vervoeren.
2. Indien toestemming als gevolg van het eerste lid aan de ouders is verleend, bekostigt het college aan de ouders die een leerling zelf vervoeren, dan wel laten vervoeren:
 - a. een bedrag op basis van de kosten van het openbaar vervoer, indien aanspraak zou bestaan op bekostiging op basis van de kosten van het openbaar vervoer, behoudens het bepaalde in het vijfde lid; of
 - b. een bedrag op basis van een kilometervergoeding voor de auto, afgeleid van de Reisregeling binnenland, indien aanspraak zou bestaan op een voorziening in de vorm van aangepast vervoer, behoudens het bepaalde in het vierde lid.
3. Indien toestemming als gevolg van het eerste lid aan de ouders is verleend, bekostigt het college aan de ouders die meer dan een leerling tegelijk zelf vervoeren, dan wel laten vervoeren, een bedrag op basis van een kilometervergoeding voor de auto afgeleid van de Reisregeling binnenland, behoudens het bepaalde in het vierde lid.

4. Aan de ouders die een of meer leerlingen laten vervoeren door andere ouders die van gemeentewege voor het vervoer van een of meer leerlingen bekostiging ontvangen, afgeleid van de Reisregeling binnenland, wordt door het college geen bekostiging verstrekt.
5. Indien aanspraak bestaat op een vervoersvoorziening en het college desgewenst toestaat, dan wel van oordeel is, dat de leerling gebruik kan maken van het vervoer per fiets, bekostigt het college aan de ouders een bedrag op basis van een kilometervergoeding voor de fiets, afgeleid van de Reisregeling binnenland.

Artikel 14. Drempelbedrag

1. Aan de ouders van een leerling die een school voor basisonderwijs bezoekt (niet zijnde een speciale school voor basisonderwijs), van wie het inkomen samen meer bedraagt dan € 25.650,- (schooljaar 2017/2018) wordt slechts bekostiging verstrekt voor zover de kosten van het vervoer van de leerling de kosten van het openbaar vervoer over de in artikel 9 bepaalde afstand te boven gaan.
2. In geval het college in plaats van bekostiging toe te kennen het vervoer zelf verzorgt dan wel doet verzorgen, betalen de ouders van een leerling die een school voor basisonderwijs als bedoeld in lid 1 bezoekt, per leerling per schooljaar een eigen bijdrage die gelijk is aan de kosten van het openbaar vervoer over de in artikel 9 bepaalde afstand, indien het inkomen van de ouders meer bedraagt dan € 25.650,-.
3. De kosten voor openbaar vervoer, genoemd in het eerste en tweede lid, betreffen de kosten van openbaar vervoer die bij gebruik van de OV chipkaart of een andere binnen de gemeente geldende OV betaalmogelijkheid voor de in artikel 9 bepaalde afstand redelijkerwijs zouden worden gemaakt, ongeacht de aanwezigheid van openbaar vervoer of het daadwerkelijk gebruik ervan. Bij het bepalen van de kosten, wordt rekening gehouden met de kortingen die voor de leerling binnen het systeem kunnen gelden.
4. Het bedrag genoemd in het eerste en tweede lid, wordt jaarlijks aangepast aan de wijziging die het indexcijfer van de regelingslonen van volwassen werknemers heeft ondergaan ten opzichte van het voorafgaande jaar en rekenkundig afgerond op een veelvoud van € 450,-. Het aangepaste bedrag treedt in plaats van het in het eerste en tweede lid genoemde bedrag.
5. Deze bepaling is niet van toepassing op gehandicapte leerlingen.

Artikel 15. Financiële draagkracht

1. Indien de afstand van de woning naar de dichtstbijzijnde toegankelijke school voor basisonderwijs (zoals bedoeld in de Wet op het primair onderwijs) meer dan 20 km bedraagt, wordt de vastgestelde bekostiging verminderd met een van de financiële draagkracht van de ouders afhankelijk bedrag.
2. In geval het college in plaats van bekostiging toe te kennen het vervoer zelf verzorgt dan wel doet verzorgen, en de afstand van de woning naar de dichtstbijzijnde toegankelijke school voor basisonderwijs meer dan 20 km bedraagt, betalen de ouders een van de financiële draagkracht afhankelijk bijdrage tot ten hoogste het bedrag van de kosten van het vervoer.
3. De hoogte van het bedrag als bedoeld in het eerste lid en de bijdrage als bedoeld in het tweede lid worden berekend per gezin en zijn afhankelijk van de hoogte van het inkomen van de ouders. Deze bedragen:

<i>Inkomen in euro's</i>	<i>Eigen bijdragen in euro's</i>
0-34.000	Nihil
34.000-41.000	145
41.000-47.500	600
47.500-53.500	1.120
53.500-61.000	1.635
61.000-67.500	2.155
67.500 en verder	Voor elke extra € 5.000: € 530 erbij

4. De inkomensbedragen, genoemd in het derde lid, worden jaarlijks aangepast aan de wijziging die het indexcijfer van de regelingslonen van volwassen werknemers heeft ondergaan ten opzichte van 1 januari van het voorafgaande jaar en rekenkundig afgerond op een veelvoud van € 500.
5. De bedragen van de eigen bijdrage, bedoeld in het derde lid, worden jaarlijks aangepast aan de wijziging die het consumentenprijsindexcijfer van de reeks alle huishoudens op het onderdeel vervoersdiensten heeft ondergaan ten opzichte van 1 januari van het voorafgaande jaar, en rekenkundig afgerond op een veelvoud van € 5.
6. Deze bepaling is niet van toepassing op gehandicapte leerlingen.

§ 3 Bepalingen betreffende het vervoer van leerlingen van scholen voor voortgezet onderwijs

Artikel 16. Algemene bepalingen betreffende het vervoer van leerlingen van scholen voor voortgezet speciaal onderwijs

1. In deze paragraaf wordt verstaan onder school:

- a. een school voor voortgezet onderwijs als bedoeld in de Wet op het voortgezet onderwijs; of
 - b. een school voor speciaal en voortgezet speciaal onderwijs of een school voor voortgezet speciaal onderwijs als bedoeld in de Wet op de expertisecentra.
2. Het college betreft bij de beoordeling van de aanvraag voor leerlingenvervoer eventuele (vervoer) adviezen van deskundigen die voor de beoordeling van die aanvraag van belang zijn.
 3. Voor gehandicapte leerlingen is geen afstandscriterium van toepassing. Het college verstrekt aan de ouders van een niet gehandicapte leerling die een school bezoekt als bedoeld onder lid 1b, bekostiging op basis van de kosten van het openbaar vervoer en/of per fiets, indien de afstand van de woning naar de dichtstbijzijnde toegankelijke school, zes kilometer of meer bedraagt.

Artikel 17. Bekostiging van de kosten van openbaar vervoer met begeleiding en vervoer per fiets

1. Het college verstrekt aan de ouders van de gehandicapte leerling, die een school bezoekt, zoals bedoeld onder artikel 16, bekostiging op basis van de kosten van het openbaar vervoer, eventueel ook de kosten voor begeleiding.
2. Indien een begeleider meer dan één leerling tegelijk begeleidt, komen slechts de kosten van het vervoer ten behoeve van één begeleider voor bekostiging in aanmerking.
3. In afwijking van het eerste lid verstrekt het college de ouders bekostiging op basis van de kosten van het vervoer per fiets, indien de leerling naar het oordeel van het college, al dan niet onder begeleiding, gebruik kan maken van het vervoer per fiets.

Artikel 18. Vervoersvoorziening in de vorm van aangepast vervoer

1. Het college verstrekt een vervoersvoorziening in de vorm van aangepast vervoer aan de ouders van de leerling die een school bezoekt, zoals bedoeld onder artikel 16, indien:
 - a. aanspraak bestaat op bekostiging zoals bedoeld in artikel 17 en de leerling met gebruikmaking van openbaar vervoer naar school of terug, meer dan anderhalf uur onderweg is en de reistijd met aangepast vervoer tot 50% of minder van de reistijd per openbaar vervoer kan worden teruggebracht;
 - b. aanspraak bestaat op bekostiging zoals bedoeld in artikel 17 en openbaar vervoer ontbreekt, tenzij de leerling naar het oordeel van het college al dan niet onder begeleiding gebruik kan maken van het vervoer per fiets;
 - c. aanspraak bestaat op bekostiging zoals bedoeld in artikel 17 en door de ouders ten behoeve van het college genoegzaam wordt aangetoond dat begeleiding van de leerling door henzelf of anderen onmogelijk is dan wel tot ernstige benadeling van het gezin zal leiden en een andere oplossing niet mogelijk is; of
 - d. de leerling vanwege zijn/haar handicap, naar het oordeel van het college niet in staat is – ook niet onder begeleiding – van het openbaar vervoer gebruik te maken.
2. Indien begeleiding in het aangepaste vervoer vereist is, vergoedt het college geen andere kosten dan de vervoerskosten welke verbonden zijn aan de begeleiding van de leerling in het aangepaste vervoer.

Artikel 19. Bekostiging op basis van de kosten van eigen vervoer

1. Indien aanspraak bestaat op een vervoersvoorziening, kan het college de ouders op aanvraag toestaan een of meer leerlingen zelf te vervoeren of te laten vervoeren.
2. Indien toestemming als gevolg van het eerste lid aan de ouders is verleend, bekostigt het college aan de ouders die een leerling zelf vervoeren, dan wel laten vervoeren:
 - a. een bedrag op basis van de kosten van het openbaar vervoer, indien aanspraak zou bestaan op bekostiging op basis van de kosten van het openbaar vervoer, behoudens het bepaalde in het vijfde lid;
 - b. een bedrag op basis van een kilometervergoeding voor de auto, afgeleid van de Reisregeling binnenland, indien aanspraak zou bestaan op een voorziening in de vorm van aangepast vervoer, behoudens het bepaalde in het vierde lid.
3. Indien toestemming als gevolg van het eerste lid aan de ouders is verleend, bekostigt het college aan de ouders die meer dan een leerling tegelijk zelf vervoeren, dan wel laten vervoeren, een bedrag op basis van een kilometervergoeding voor de auto afgeleid van de Reisregeling binnenland, behoudens het bepaalde in het vierde lid.
4. Aan de ouders die een of meer leerlingen laten vervoeren door andere ouders die van gemeentewege voor het vervoer van een of meer leerlingen bekostiging ontvangen, afgeleid van de Reisregeling binnenland, wordt door het college geen bekostiging verstrekt.
5. Indien aanspraak bestaat op een vervoersvoorziening en het college desgewenst toestaat, dan wel van oordeel is, dat de leerling gebruik kan maken van het vervoer per fiets, bekostigt het

college aan de ouders een bedrag op basis van een kilometervergoeding voor de fiets, afgeleid van de Reisregeling binnenland.

§ 4 Bepalingen betreffende weekeinde- en vakantievervoer

Artikel 20. Toekenning vervoersvoorziening voor het weekeinde en de vakantie aan in de gemeente wonende ouders

Met inachtneming van artikel 3 kent het college desgewenst een vervoersvoorziening voor het weekeinde- en vakantievervoer toe aan de in de gemeente wonende ouders van de leerling die, met het oog op het volgen van voor hem passend (voortgezet) speciaal onderwijs in een internaat of pleeggezin verblijft, volgens het bepaalde in deze paragraaf.

Artikel 21. Vervoersvoorziening voor weekeinde en vakantie

1. Het college kent aan de ouders een vervoersvoorziening toe voor het weekeinde vervoer van de leerling voor de, eenmaal per weekeinde gemaakte, reis van het internaat of het pleeggezin waar de leerling verblijft, naar de woning van de ouders en terug, voor zover de weekeinden niet vallen binnen de in het tweede lid bedoelde schoolvakanties.
2. Het college kent aan de ouders een vervoersvoorziening toe voor het vakantievervoer van de leerling voor de, eenmaal per schoolvakantie van twee dagen of meer, gemaakte reis van het internaat of het pleeggezin waar de leerling verblijft, naar de woning van de ouders en terug, voor zover de vakantie voorkomt in de schoolgids van de school die de leerling bezoekt.
3. Paragraaf 2 en 3 van deze verordening zijn van overeenkomstige toepassing, met uitzondering van artikel 12, eerste lid, aanhef en onder a, en artikel 18, eerste lid, aanhef en onder a.

§ 5 Slotbepalingen

Artikel 22 Nadere uitvoeringsregels

Het college is belast met de uitvoering van deze verordening en bevoegd om nadere uitvoeringsregels (beleidsregels) vast te stellen.

Artikel 23. Beslissing college in gevallen waarin de regeling niet voorziet

In gevallen waarin deze verordening niet of niet voldoende voorziet, beslist het college.

Artikel 24. Afwijken van bepalingen

Het college kan in bijzondere gevallen, gemotiveerd, ten gunste van de ouders afwijken van de bepalingen in deze verordening, zo nodig na advies te hebben gevraagd aan deskundigen.

Artikel 25. Intrekking oude regeling

De Verordening Leerlingenvervoer Gemeente Koggenland 2008 wordt ingetrokken.

Artikel 26. Overgangsbepaling

Indien aanvrager over het schooljaar 2016-2017 een gunstiger voorziening is toegekend, geldt een overgangsbepaling inhoudende dat deze voorziening éénmalig doorloopt gedurende het schooljaar 2017-2018.

Artikel 27 Inwerkingtreding en citeertitel

1. Deze verordening treedt met terugwerkende kracht tot 1 mei 2017 in werking.
2. Deze verordening wordt aangehaald als: Verordening Leerlingenvervoer gemeente Koggenland 2017.

Toelichting op de verordening leerlingenvervoer gemeente Koggenland 2017

Algemeen

Ieder kind heeft recht op passend onderwijs.

Ouders zijn verantwoordelijk voor het schoolbezoek van hun kinderen en zij moeten zelf zorgen voor het vervoer naar school. Dit ligt vast in de Leerplichtwet. Van hen mag dan ook een redelijkerwijs te vergen inzet worden verwacht.

In sommige gevallen is de afstand naar de school groot, of kan het kind wegens zijn structurele handicap niet zelfstandig naar school. Ouders kunnen dan een beroep doen op de verordening leerlingenvervoer. De gemeente heeft uitsluitend de wettelijke zorgtaak een passende regeling te verstrekken, waarmee in vervoerskosten van de leerling, en zo nodig een begeleider, wordt voorzien. Ouders kunnen hun verantwoordelijkheden niet op- of overdragen aan de gemeente.

Bij de toekenning van een voorziening op grond van de verordening wordt gekeken naar de mogelijkheden en onmogelijkheden van de leerling en zijn/haar ouders/verzorgers/sociale netwerk. Zelfstandigheid van het kind en het streven naar de meest optimale vorm van zelfstandigheid zijn de uitgangspunten. De kern van de verordening is dan ook gericht op reizen per openbaar vervoer of fiets, eventueel met (tijdelijke) begeleiding. In bepaalde gevallen is de leerling blijvend aangewezen op een specifieke vorm van vervoer. In andere gevallen kan met behulp van een training en/of tijdelijke begeleiding de leerling leren zelfstandig naar school te reizen.

Dit maakt dat het toekennen van leerlingenvervoer maatwerk is, waarbij iedere aanvraag individueel wordt beoordeeld ongeacht leeftijd. Dit sluit aan bij de doelstellingen van de Wmo 2015 en de Jeugdwet 2015.

Het college heeft een actieve rol door het verstrekken van vervoersadviezen aan ouders. De uitvoering van het aangepast leerlingenvervoer is overgedragen aan de gemeente Hoorn.

Wettelijke plicht

De gemeenteraad heeft de wettelijke plicht een regeling vast te stellen voor het leerlingenvervoer. De officiële benaming is 'bekostiging van de door het college noodzakelijk te achten vervoerskosten ten behoeve van het schoolbezoek'.

Deze taak is vastgelegd in:

- artikel 4, van de Wet op het primair onderwijs (hierna: WPO),
- artikel 4, van de Wet op het voortgezet onderwijs (hierna: WVO) en
- artikel 4, van de Wet op de expertisecentra (hierna: WEC).

Het gaat hierbij zowel om scholen voor basisonderwijs, speciaal basisonderwijs, (voortgezet) speciaal onderwijs en regulier voortgezet onderwijs die zijn aangesloten bij samenwerkingsverbanden primair of voortgezet onderwijs, als om instellingen voor cluster 1 en cluster 2.

De WEC onderscheidt de volgende clusters:

Cluster 1: onderwijs aan visueel gehandicapte kinderen dan wel meervoudig gehandicapte kinderen met deze handicap;

Cluster 2: onderwijs aan dove kinderen, slechthorende kinderen en kinderen met ernstige spraakmoeilijkheden dan wel meervoudig gehandicapte kinderen met een van deze handicaps;

Cluster 3: onderwijs aan langdurig zieke kinderen met een lichamelijke beperking, lichamenlijk gehandicapte kinderen en zeer moeilijk lerende kinderen dan wel meervoudig gehandicapte kinderen met een van deze handicaps;

Cluster 4: onderwijs aan langdurig zieke kinderen anders dan met een lichamelijke beperking, zeer moeilijk opvoedbare kinderen en kinderen in scholen verbonden aan pedologische instituten.

Indien onderwijs van cluster 1 en cluster 2 wordt gegeven in instellingen, vallen deze ook onder het begrip 'school'.

De verordening geeft uitvoering aan de taakstelling van het gemeentebestuur.

Inhoud en indeling verordening

Naast voorschriften voor de wijze waarop ouders de aanvraag kunnen indienen, bevat deze verordening criteria aan de hand waarvan ouders aanspraak kunnen maken op een vervoersvoorziening. Uitgangspunt daarbij is dat de verantwoordelijkheid voor het schoolbezoek van de leerling bij de ouders ligt en blijft. De verordening volgt de indeling van de samenwerkingsverbanden passend onderwijs: primair onderwijs en voortgezet onderwijs.

Vervoersvoorziening

In de verordening wordt het begrip 'vervoersvoorziening' gehanteerd. Dat houdt in dat er niet altijd sprake is van een kostendekkende betaling. Ook is een voorziening mogelijk in de vorm van aangepast vervoer, dat de gemeente verzorgt of doet verzorgen. Het college bepaalt in welke vorm de voorziening wordt verstrekt. Het vervoer dient echter te allen tijde passend te zijn.

Uitgangspunt van de regeling is bekostiging van het openbaar vervoer. Wanneer de leerling door zijn structurele handicap geen gebruik kan maken van het openbaar vervoer, zelfs niet met begeleiding, komt hij in aanmerking voor aangepast vervoer.

Als ouders aangeven hun kind zelf te willen vervoeren dienen ze hiervoor toestemming te vragen aan het college. De bekostiging van het vervoer is vervolgens gebaseerd op de vervoersvoorziening waar de ouders voor in aanmerking komen. Het college kan toestemming weigeren op grond van de kosten.

Bij de bepaling van de tegemoetkoming in de kosten wordt uitgegaan van een schooljaar van 200 dagen, 40 weken, 10 maanden.

Het vervoer vindt plaats in aansluiting op het begin en einde van de schooldag, zoals aangegeven in het schoolplan. Uitsluitend als een leerling ten gevolge van een structurele handicap of ziekte slechts een deel van het onderwijsprogramma kan volgen, kan hij gedurende de schooltijd worden vervoerd.

Als er sprake is van kortere schooltijden in verband met een “wenperiode” (bijv. vanwege de jonge leeftijd van het kind) zijn de ouders zelf verantwoordelijk voor het vervoer buiten de schooltijden. Uitgangspunt is het streven naar een zo kort mogelijke reistijd en wachttijd. De gemeente heeft echter ook rekening te houden met efficiënte uitvoering van het leerlingenvervoer door bijvoorbeeld het combineren van vervoer.

Regels met betrekking tot het vervoer

Op de verordening is het “Reglement” van toepassing zoals dat is opgenomen op de website Leerlingenvervoerwestfriesland.nl

Drempelbedrag en draagkrachtafhankelijke bijdrage

De gemeente kan ouders van een leerling die een school voor basisonderwijs of een speciale school voor basisonderwijs bezoekt een drempelbedrag in rekening brengen. De ouderlijke bijdrage is hierbij gekoppeld aan de door de gemeente vastgestelde kilometergrens, dat wil zeggen de afstand van de woning tot de school waarboven aanspraak kan bestaan op leerlingenvervoer. In de verordening is deze grens vastgesteld op vier kilometer. De ouderlijke bijdrage is dan gelijk aan de kosten van het openbaar vervoer over deze afstand. Het drempelbedrag wordt per leerling in rekening gebracht. Het drempelbedrag wordt vastgesteld op basis van de kosten van een abonnement openbaar vervoer over een afstand van vier kilometer.

Daarnaast kan de gemeente een bijdrage vragen aan ouders van leerlingen die een school voor basisonderwijs bezoeken die meer dan 20 kilometer van de woning is gelegen. Deze bijdrage is afhankelijk van de draagkracht en wordt per gezin geheven.

Het drempelbedrag en de draagkrachtafhankelijke bijdrage worden in mindering gebracht op de toegekende vergoeding.

Voorwaarden toekenning leerlingenvervoer

Op de volgende twee pagina's zijn stroomdiagrammen weergegeven die behulpzaam kunnen zijn bij het bepalen van het recht op een vervoersvoorziening op grond van deze verordening.

Nadat het recht is bepaald volgt de bepaling van de soort voorziening

Stroomdiagram ten behoeve van het primair onderwijs

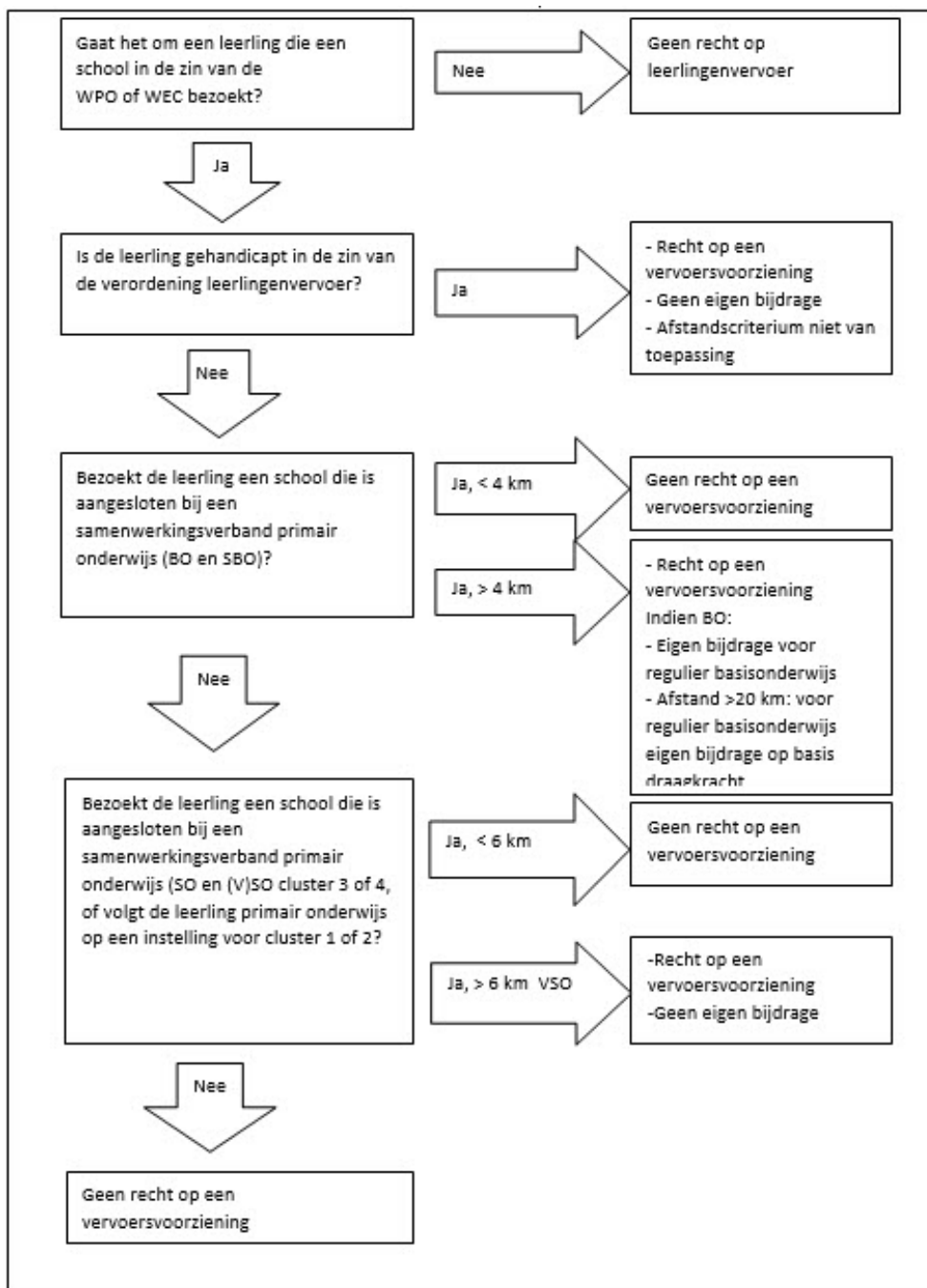

Stroomdiagram ten behoeve van het voortgezet onderwijs.

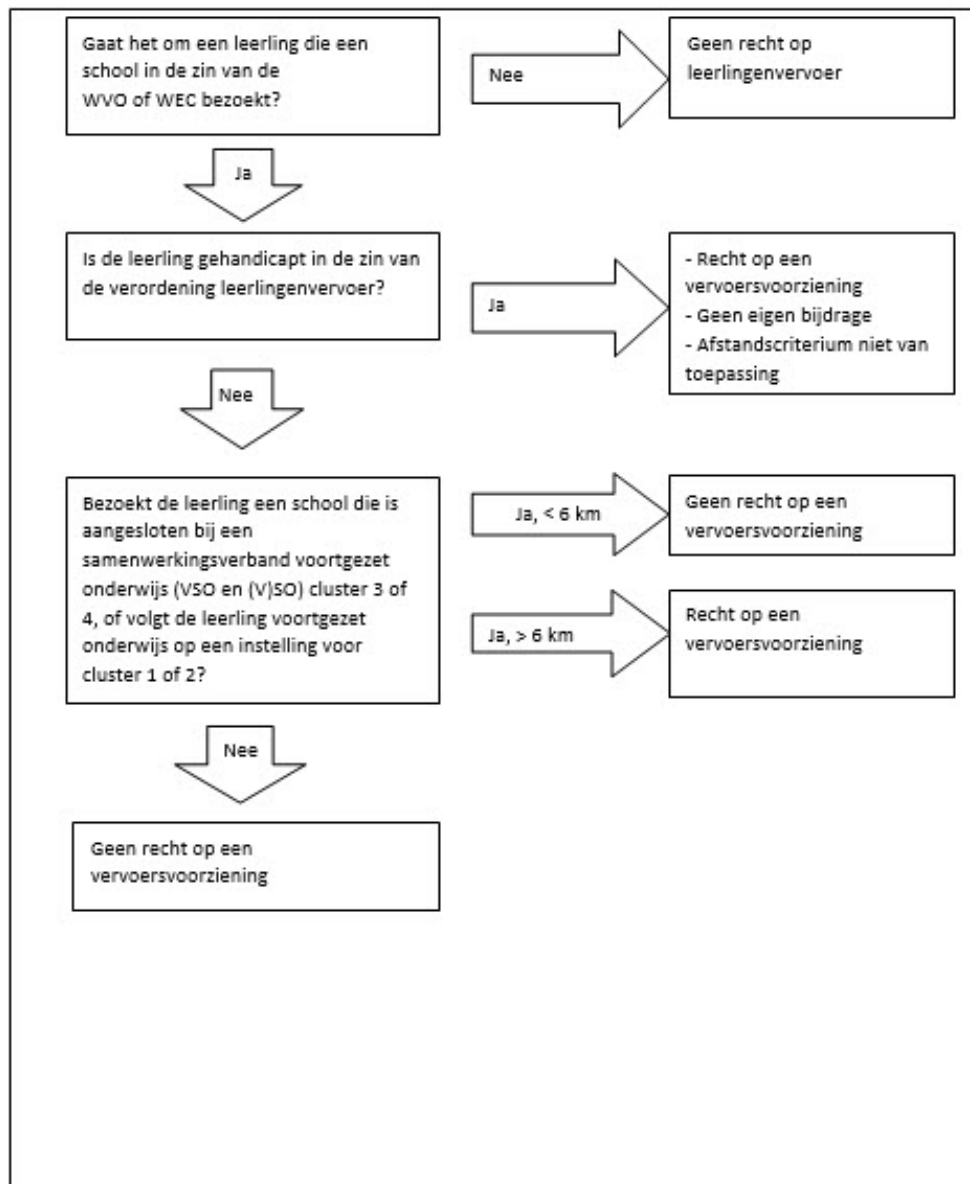

Toelichting per artikel

§ 1 Algemene bepalingen

Artikel 1. Begripsomschrijving

- afstand

De afstand dient consequent te worden gemeten. Voor het bepalen van de afstand tussen het woonadres en het schooladres maakt het college gebruik van de ANWB routeplanner (website) auto en/of fiets, optie kortste route.

De route hoeft overigens niet in alle gevallen toegankelijk te zijn voor gemotoriseerd verkeer, volgens een uitspraak van de Afdeling Bestuursrechtspraak van de Raad van State ((hierna: ABRvS) 12 juni 1995, nr. R03.93.5575). Ook kan de route – en daarmee de afstand – op de heenweg verschillen van die van de terugweg, volgens een uitspraak van de ABRvS (27 december 1989, nr. R03.88.7309).

- begeleiding/begeleider

Indien de leerling naar het oordeel van het college is aangewezen op openbaar vervoer met begeleiding of fietsvervoer met begeleiding, kunnen er omstandigheden zijn waardoor ouders onmachtig zijn om de begeleiding voor hun kind te organiseren. In dergelijke situaties kan het college overgaan tot het aanbieden van aangepast vervoer indien door de ouders wordt aangetoond dat zij alles hebben gedaan om de begeleiding van hun kind te organiseren (redelijkerwijs te vergen inzet van ouders). Het college sluit dan aan bij bestaande jurisprudentie.

De volgende criteria zijn dan van toepassing:

1. Er is een ander kind of er zijn meerdere andere kinderen in het gezin die gelijktijdig naar een andere school gebracht moeten worden. De ouder(s) moet(en) aannemelijk maken dat hij/ zij hierdoor niet in staat is de leerling naar de school te begeleiden. Bovendien moet aangetoond worden dat een andere oplossing (bijvoorbeeld het inschakelen van burens, familie of een vrijwilliger) niet mogelijk is.
2. De ouder(s) geeft/geven aan op medische gronden de leerling niet te kunnen begeleiden. Het overleggen van een goed onderbouwde medische verklaring is noodzakelijk.

Indien een beroep wordt gedaan op één of beide criteria dient de ouder/dienen de ouders een schriftelijke verklaring te verstrekken waarin staat aangegeven welke inspanningen zijn ondernomen om de begeleiding van het kind/de kinderen te organiseren en waarom dat niet lukt. Het hebben van (betaalde) werkzaamheden van één of beide ouder(s) is geen reden om tot bekostiging van aangepast vervoer over te gaan.

- Centrale opstapplaats

Een van de mogelijkheden om het vervoer efficiënter en daardoor goedkoper te organiseren, is het instellen van centrale opstapplaatsen, van waar de leerlingen met de taxi of bus worden vervoerd. Met een dergelijk systeem worden de leerlingen niet thuis voor de deur opgehaald, maar dienen zij zich, al dan niet onder begeleiding van de ouders, te begeven naar de door de gemeente aangewezen opstapplaats. Een reistijd naar de opstapplaats van dertig minuten achtte de ABRvS alleszins redelijk (26 februari 1992, nr. R03.89.0419/83-107).

- inkomen

Als peiljaar voor het inkomen moet op grond van de WPO (artikel 4, zevende lid) worden aangemerkt het tweede kalenderjaar voorafgaand aan het kalenderjaar waarin het schooljaar waarvoor bekostiging van de vervoerskosten wordt gevraagd, begint. Bijvoorbeeld: voor schooljaar 2017/2018 geldt dan het peiljaar 2015.

- leerling

Voor basisscholen en speciale scholen voor basisonderwijs geldt dat kinderen de leeftijd van vier jaar moeten hebben bereikt om als leerling te worden toegelaten (artikel 39, eerste lid, van de WPO). In het derde lid van artikel 39 van de WPO is bepaald dat kinderen vanaf drie jaar en tien maanden ten hoogste vijf dagen (schoolgewenningsdagen) de basisschool mogen bezoeken. Deze kinderen zijn echter geen leerlingen in de zin van de wet. De ouders kunnen dan ook geen aanspraak maken op een vervoersvoorziening.

Voor het (voortgezet) speciaal en voortgezet onderwijs geldt dat ouders van gehandicapte leerlingen die zijn toegelaten tot scholen voor (voortgezet) speciaal onderwijs of voortgezet onderwijs aanspraak kunnen maken op een vervoersvoorziening indien wordt voldaan aan de voorwaarden van de gemeentelijke verordening leerlingenvervoer. De leeftijd van de leerling is hierbij niet van belang.

Een belangrijke uitzondering vormen leerlingen die rijdende scholen bezoeken voor kinderen van kermisexploitanten of van circusmedewerkers (Titel B van het Besluit trekkende bevolking WPO). Ouders van leerlingen die deze scholen bezoeken kunnen geen aanspraak maken op een vervoersvoorziening. De kosten voor noodzakelijk vervoer van deze leerlingen ten behoeve van het schoolbezoek vormen onderdeel van de materiële instandhouding van die scholen.

- ondersteuningsplan

Het ondersteuningsplan speelt in het passend onderwijs een belangrijke rol.

Het dient te verwezenlijken dat leerlingen een ononderbroken ontwikkelingsproces kunnen doormaken, en dat leerlingen die extra ondersteuning nodig hebben een zo passend mogelijke plaats in het onderwijs krijgen. Ook wordt het basisondersteuningsniveau aangegeven, dat voor elke school geldt. Het ondersteuningsplan omvat onder meer de procedure en criteria voor de verdeling, besteding en toewijzing van de ondersteuningsmiddelen en – voorzieningen aan de scholen. Ook moeten de procedure en de criteria voor de plaatsing van leerlingen op speciale scholen voor basisonderwijs in het samenwerkingsverband en op scholen voor (voortgezet) speciaal onderwijs in het plan worden opgenomen, evenals de procedure en criteria voor terug- of overplaatsing naar reguliere scholen.

Het samenwerkingsverband stelt het ondersteuningsplan vast, maar de gemeente heeft een belangrijke rol: over het concept van het plan dient eerst op overeenstemming gericht overleg (hierna: OOGO) te hebben plaatsgevonden met het college van de gemeenten die binnen het gebied van het samenwerkingsverband zijn gelegen (artikel 18a, negende lid, van de WPO en artikel 17a, negende lid, van de WVO).

Het ondersteuningsplan is niet leidend bij het toekennen van een vorm van vervoersvoorziening.

- *opdc*

Een orthopedagogisch-didactisch centrum kan worden aangemerkt als 'school', wanneer het gaat om het geven van onderwijs.

- *openbaar vervoer*

Bij de definiëring van het begrip 'openbaar vervoer' is aangesloten bij de begripsomschrijving zoals deze is vastgelegd in artikel 1 van de Wet personenvervoer 2000, met uitzondering van de zinsnede 'volgens een dienstregeling'; zodoende kan ook de regiotaxi desgewenst als een vorm van openbaar vervoer worden beschouwd.

- *ouders*

De omschrijving volgt de begripsbepalingen van de WPO en de WEC.

Ook pleegouders zijn aan te merken als verzorgers en vallen daarmee onder het begrip 'ouders'.

- *reistijd*

De omschrijving van het begrip 'reistijd' is van belang om de tijd die een leerling met het openbaar vervoer onderweg is te kunnen vergelijken met de tijd die nodig is om diezelfde leerling met aangepast vervoer naar en van school te vervoeren. Immers, wanneer de leerling met gebruikmaking van openbaar vervoer naar school of terug meer dan anderhalf uur onderweg is en de reistijd met aangepast vervoer tot 50% of minder van de reistijd per openbaar vervoer kan worden teruggebracht, komt de leerling in aanmerking voor aangepast vervoer (artikel 12, eerste lid, aanhef en onder a, en artikel 18, eerste lid, aanhef en onder a).

De praktijk leert dat leerlingen, ongeacht de manier waarop zij de afstand naar school overbruggen, ongeveer tien minuten voor de aanvang van de lessen op het schoolplein aankomen. Deze tijd wordt uitgesloten van de reistijd.

De eventuele wachttijd voor het openbaar vervoer aan het einde van de schooldag wordt wel meegeteld. Wanneer een leerling met aangepast vervoer wordt vervoerd, is er tijd nodig de school te verlaten en in de taxi(bus) te stappen. Het is in dit geval dan ook redelijk enige tijd (ongeveer tien minuten) op te tellen bij de berekende duur van de rit. Deze periode vond ook de ABRvS redelijk (5 oktober 1990, nr. R03.90.6236/86538).

- *samenwerkingsverband*

Onder 1°: Een samenwerkingsverband primair onderwijs omvat volgens artikel 18a van de WPO alle binnen een bepaald aaneengesloten gebied gelegen vestigingen van basisscholen, speciale scholen voor basisonderwijs, scholen voor speciaal onderwijs en scholen voor speciaal en voortgezet speciaal onderwijs, voor zover daaraan speciaal onderwijs wordt verzorgd, behorend tot cluster 3 en cluster 4. Een uitzondering vormen vestigingen van scholen waarvoor het bestuur is aangesloten bij een landelijk samenwerkingsverband.

Scholen voor speciaal onderwijs of scholen voor speciaal en voortgezet speciaal onderwijs, behorend tot cluster 3 en cluster 4, die geen vestigingen hebben in het gebied van het samenwerkingsverband, kunnen toch deelnemen aan dit samenwerkingsverband. Instellingen behorend tot cluster 1 en cluster 2 behoren niet tot het samenwerkingsverband.

Onder 2°: Een samenwerkingsverband voortgezet onderwijs omvat volgens artikel 17a van de WVO alle binnen een bepaald aaneengesloten gebied gelegen vestigingen van scholen voor voortgezet onderwijs, scholen voor voortgezet speciaal onderwijs en scholen voor speciaal en voortgezet speciaal onderwijs, voor zover daaraan voortgezet speciaal onderwijs wordt verzorgd, behorend tot cluster 3 en cluster 4. Een uitzondering vormen vestigingen van scholen waarvoor het bestuur is aangesloten bij een landelijk samenwerkingsverband.

Scholen voor voortgezet speciaal onderwijs of scholen voor speciaal en voortgezet speciaal onderwijs, behorend tot cluster 3 en cluster 4, die geen vestigingen hebben in het gebied van het samenwerkingsverband, kunnen toch deelnemen aan dit samenwerkingsverband.

Instellingen behorend tot cluster 1 en cluster 2 behoren niet tot het samenwerkingsverband.

- *school*

Speciaal onderwijs: In de WEC gaat het om onderwijs aan dove kinderen of slechthorende kinderen, kinderen met ernstige spraakmoeilijkheden, visueel gehandicapte kinderen, lichamelijk gehandicapte kinderen, langdurig zieke kinderen, zeer moeilijk lerende kinderen, zeer moeilijk opvoedbare kinderen, meervoudig gehandicapte kinderen en kinderen in scholen verbonden aan pedologische instituten.

Voortgezet onderwijs: In de WVO gaat het om scholen voor voorbereidend wetenschappelijk onderwijs (hierna: vwo), hoger algemeen vormend onderwijs (hierna: havo), voorbereidend middelbaar beroeps-onderwijs (hierna: vmbo) en praktijkonderwijs (hierna: pro). Leerwegondersteunend onderwijs is geen aparte schoolsoort, maar betreft extra ondersteuning aan leerlingen in het vmbo.

- stage

Een stage kan deel uitmaken van het onderwijsprogramma van scholen voor voortgezet onderwijs en voortgezet speciaal onderwijs. In het arbeidsmarktgerichte uitstroomprofiel van het voortgezet speciaal onderwijs is voor leerlingen vanaf 14 jaar minstens één stage op ten hoogste vier dagen per week zelfs verplicht (artikel 17, eerste lid, van de WEC).

Wanneer de stage is opgenomen in de schoolgids is het stageadres aan te merken als 'school'.

- toegankelijke school

Leerlingen kunnen op grond van hun lichamelijke of geestelijke toestand zijn aangewezen op een bepaalde school. Ook kunnen kinderen vanwege een taalachterstand of op grond van de verlangde godsdienstige of levensbeschouwelijke richting aangewezen zijn op een andere school dan de dichtstbijzijnde.

In dat geval is die school de voor de leerling de dichtstbijzijnde toegankelijke school.

In de WPO is bepaald dat het samenwerkingsverband primair onderwijs beoordeelt of een leerling toelaatbaar is tot een speciale school voor basisonderwijs in het samenwerkingsverband of tot het speciaal onderwijs van cluster 3 en cluster 4 (artikel 18a, zesde lid, van de WPO). Het samenwerkingsverband laat zich daarbij adviseren door deskundigen.

De WVO kent ook een dergelijke bepaling: het samenwerkingsverband voortgezet onderwijs beoordeelt of een leerling toelaatbaar is tot het voortgezet speciaal onderwijs (artikel 17a, zesde lid, van de WVO). Ook hier geldt dat het samenwerkingsverband zich daarbij laat adviseren door deskundigen.

Sinds 1 augustus 2015 is het praktijkonderwijs en het leerwegondersteunend onderwijs in het passend onderwijs geïntegreerd. Het samenwerkingsverband beslist of een leerling toelaatbaar is tot het praktijkonderwijs of is aangewezen op leerwegondersteunend onderwijs.

Voor instellingen voor cluster 1 en cluster 2 geldt een afwijkende procedure. In de WEC is bepaald dat de commissie van onderzoek beoordeelt of een leerling in aanmerking komt voor het onderwijs op de instelling óf op begeleiding vanuit de instelling, waarbij de leerling dan is ingeschreven op een andere school (artikel 41, tweede lid, van de WEC).

- vervoer

Het vervoer vindt plaats in aansluiting op het begin en einde van de schooldag, zoals aangegeven in de schoolgids. Alleen wanneer de leerplichtige leerling door een structurele handicap slechts een deel van het onderwijsprogramma kan volgen, kan in een voorkomend geval tijdens de schooltijd vervoerd worden. Sociale omstandigheden, lichamelijke problemen van tijdelijke aard of leeftijd zijn geen grond voor het vervoer tijdens schooltijd.

Met afwijkende roosters, zoals deze voorkomen in het voortgezet onderwijs, kan in beginsel geen rekening gehouden worden. De vervoerskosten zouden dan te hoog oplopen. Soms zijn, in overleg met leerlingen, ouders en de school, bepaalde vervoersarrangementen en -combinaties mogelijk, waarbij dan de leerlingen beurtelings een bepaalde tijd moeten wachten op het vervoer.

- vervoersvoorziening

De wet bepaalt dat de gemeenten het vervoer zelf kunnen verzorgen, dan wel doen verzorgen. In de begripsbepaling 'vervoersvoorziening' is dit nader uitgewerkt.

- woning

Onder 'woning' wordt in de verordening verstaan: de plaats waar de leerling structureel en feitelijk verblijft. Hierbij is het niet relevant in welke gemeente de ouders en/of het kind staan ingeschreven. Een leerling kan meerdere woningen hebben, bijvoorbeeld bij co-ouderschap of als de leerling in een woonvoorziening verblijft. Wanneer een leerling in meerdere gemeenten woont, moet het vervoer bij de desbetreffende gemeenten worden aangevraagd.

Tijdelijk verblijf in een andere gemeente:

- Als een leerling vanwege een crisis situatie in een andere gemeente verblijft gedurende een periode van maximaal zes weken en zijn/haar eigen school blijft bezoeken (en sprake is van een bestaande tegemoetkoming in de reiskosten) blijft de "oude" gemeente verantwoordelijk voor het leerlingenvervoer voor de duur van het verblijf. Als vooraf duidelijk is dat het noodzakelijk verblijf langer dan zes weken duurt, of als de leerling na afloop van de zes weken in de "nieuwe" gemeente blijft wonen, dienen ouder(s) een aanvraag in bij de "nieuwe" gemeente. De financiële tegemoetkoming wordt gebaseerd op de kosten van het vervoer naar de dichtstbijzijnde toegankelijke school. Dit kan leiden tot een (gedeeltelijke) afwijzing van de vervoersvoorziening.

- Als een leerling in verband met een jeugdhulpverlening in een andere gemeente verblijft dan waar de ouders wonen, blijft de woongemeente van de ouders verantwoordelijk voor (bekostiging van) het leerlingenvervoer.
- Als een leerling vanwege een vakantie van de ouder(s) tijdelijk ergens anders verblijft, wordt dit niet gezien als reden voor noodzakelijke opvang en kan geen aanspraak worden gemaakt op leerlingenvervoer.

Het adres waar kinderen een bepaalde tijd vóór aanvang en/of na afloop van de schooldag worden opgevangen (de buitenschoolse opvang/2de haal- en/of brengadres) valt niet onder het begrip 'woning'.

Artikel 2. De door het college noodzakelijk te achten vervoersvoorziening

Ook als het college het vervoer zelf verzorgt of laat verzorgen, kan het van ouders aan wie slechts een gedeeltelijke bekostiging van de vervoerskosten toekomt, verlangen een eigen bijdrage te betalen voor het vervoer van hun leerlingen (artikel 2, tweede lid).

De hoogte van deze eigen bijdrage, die slechts van toepassing is op ouders van leerlingen die scholen voor basisonderwijs bezoeken, is afhankelijk van het inkomen van de ouders en de afstand tussen de woning en de te bezoeken school (zie artikelen 14 en 15).

Indien de ouders weigeren de bijdrage te betalen of nalatig hierin zijn, leidt dit tot het vervallen van de aanspraak op de bekostiging dan wel, indien gebruik wordt gemaakt van bijvoorbeeld een taxi (busje), tot stopzetting van het vervoer.

In het derde lid van artikel 2 komt ook tot uitdrukking dat het drempelbedrag en de bijdrage afhankelijk van het inkomen nooit hoger kunnen zijn dan de werkelijke kosten van vervoer.

De verantwoordelijkheid voor het schoolbezoek blijft als gevolg van de Leerplichtwet in alle gevallen bij de ouders liggen. In het vierde lid van artikel 2 is deze verantwoordelijkheid nog eens expliciet vastgelegd. Deze verantwoordelijkheid kan door de ouders niet op- of overgedragen worden aan de gemeente. De wettelijke regeling, noch de gemeentelijke verordening beperkt deze verantwoordelijkheid van de ouders.

Het vijfde lid bepaalt dat een leerling die meerderjarig en handelingsbekwaam is zelf een aanvraag voor leerlingenvervoer kan indienen, in plaats van de ouders/verzorgers.

Artikel 3. Vervoersvoorziening naar de dichtstbijzijnde toegankelijke school

In de artikelen 4 van de WPO, de WEC en de WVO is bepaald dat de gemeenteraad bij het vaststellen van de verordening de "op godsdienst of levensbeschouwing van ouders berustende keuze van een school dient te eerbiedigen".

Tevens is in genoemde artikelen bepaald dat in de verordening geen onderscheid wordt gemaakt tussen openbaar en bijzonder onderwijs. Als toegankelijke school is dan aan te merken de school van de verlangde godsdienstige of levensbeschouwelijke richting dan wel de openbare school. Daar komt een tweede criterium bij, namelijk de school van de soort waarop de leerling is aangewezen op grond van zijn lichamelijke of geestelijke toestand. In de verordening zijn deze bepalingen verankerd in artikel 3. Als dichtstbijzijnde school kan worden aangemerkt de school die naar afstand het dichtstbij gelegen is, gemeten langs de kortste voor de leerling voldoende (meest) begaanbare, veilige weg.

Wanneer een leerling een school bezoekt die, met voorbijgaan van een vergelijkbare school van dezelfde gewenste richting, verder van de woning van de leerling is verwijderd, blijft de aanspraak in principe beperkt tot de kosten verbonden aan het vervoer naar en van de dichtst bij de woning gelegen school. Het college is echter niet verplicht in dat geval deze kosten te vergoeden.

Het college kan besluiten om in het geheel geen bekostiging te verstrekken, als vervoer aanwezig is waarvan de kosten voor de gemeente gelijk blijven, ongeacht het feit of de leerling van dat vervoer gebruik maakt. Bijvoorbeeld in het geval de gemeente busjes laat rijden naar de dichtstbij gelegen school.

Indien de situatie zich zou voordoen dat vervoer naar een verder van de woning van de leerling gelegen school van dezelfde richting voor de gemeente goedkoper zou zijn (of niet meer kosten met zich brengt), kan het college aan de ouders vragen ermee in te stemmen dat de leerling naar die school wordt vervoerd. Voor een openbare school geldt hetzelfde.

Richting

Als erkende richtingen binnen het bijzonder onderwijs gelden het (rooms) katholiek onderwijs, protestants-christelijk onderwijs (gereformeerd, hervormd), onderwijs naar de leer van de Gereformeerde kerk (vrijgemaakt), reformatorisch onderwijs en het evangelisch onderwijs; voorts het joods onderwijs, (orthodox) islamitisch onderwijs en het hindoe onderwijs, en ten slotte het algemeen bijzonder of neutraal bijzonder onderwijs en het onderwijs op antroposofische grondslag (vrijescholen).

Een bepaalde onderwijskundige methode wordt niet tot het begrip 'richting' gerekend. Hiermee worden onder andere bedoeld: Jenaplanscholen, Montessorischolen, lederwijsscholen etc.

Verklaring van bezwaar

Op grond van artikel 3, tweede lid, dienen ouders van een leerling die een school bezoekt die op grote afstand is gelegen, terwijl zich dichterbij andere, ook voor de leerling passende scholen bevinden, bij de aanvraag van een vervoersvoorziening schriftelijk te verklaren dat zij overwegende bezwaren hebben tegen het openbaar onderwijs dan wel tegen de richting van de dichterbij gelegen bijzondere scholen. Deze verklaring van bezwaar dient zich te richten tegen de richting van het bijzonder onderwijs dan wel tegen het openbaar onderwijs, en niet tegen de onderwijskundige methode die op de school gehanteerd wordt. Het college is niet gerechtigd de bezwaren van ouders tegen een bepaalde richting inhoudelijk te verifiëren.

Rol samenwerkingsverband

De zorgplicht van de school waar de leerling wordt aangemeld is een van de kernpunten van het passend onderwijs. Wanneer de school waar de leerling is aangemeld niet zelf in de benodigde onderwijssteuning kan voorzien, is het de verantwoordelijkheid van deze school om een andere school te vinden die wel een passende onderwijsplek kan bieden. Is het niet haalbaar om de leerling binnen het regulier onderwijs te plaatsen, dan kan een aanbod op het (voortgezet) speciaal onderwijs worden gedaan. Bij de beoordeling of een school zelf in de benodigde ondersteuning kan voorzien vormt het schoolondersteuningsprofiel het uitgangspunt. In dit profiel wordt aangegeven welke ondersteuning deze school kan bieden.

Het samenwerkingsverband stelt een ondersteuningsplan op waarin - onder meer - wordt aangegeven welk niveau van basisondersteuning voor elke school geldt, hoe de scholen met elkaar een samenhangend geheel aan ondersteuningsvoorzieningen hebben gecreëerd, op welke wijze verwijzing naar het (voortgezet) speciaal onderwijs plaatsvindt en hoe zij ouders informeren.

Uit het ondersteuningsplan blijkt welke scholen bepaalde ondersteuning kunnen bieden. Bij de beoordeling van de aanvraag betreft het college het ondersteuningsplan. Dit plan is echter niet leidend bij de beoordeling van de aanvraag.

Op overeenstemming gericht overleg met gemeenten

In de wet is bepaald dat samenwerkingsverbanden over het concept van het ondersteuningsplan OOGO voeren met de gemeente(n). Immers, het beleid van samenwerkingsverbanden en dat van gemeenten kan over en weer gevolgen hebben. Zo is de gemeente, behalve voor het leerlingenvervoer, ook verantwoordelijk voor het toezicht op de naleving van de leerplicht, de onderwijshuisvesting en het achterstandenbeleid. Bovendien is de gemeente sinds 1 januari 2015 verantwoordelijk voor de zorg voor jeugd.

Het leerlingenvervoer is een van de thema's die bij het OOGO ter sprake kunnen komen. In het ondersteuningsplan wordt aangegeven op welke scholen extra ondersteuning wordt geboden. Ook welke tussenvoorzieningen er kunnen worden gecreëerd. Hiervan is een helder overzicht nodig, waaruit duidelijk valt op te maken wat de gevolgen zijn voor het vervoer van leerlingen.

Gemeenten zijn bij het op overeenstemming gerichte overleg én bij de voorbereiding daarvan met de scholen in gesprek. De partijen zijn zodoende van elkaars inspanningen en beleid op de hoogte. Logischerwijs betreft de gemeente het ondersteuning plan bij de beoordeling van een aanvraag voor een vervoersvoorziening.

Zorg voor jeugd

Sinds de decentralisatie in het jeugddomein is in de wet opgenomen dat gemeenten verplicht zijn om OOGO te voeren met het samenwerkingsverband over het beleidsplan van de gemeenten, voor zover het de aansluiting en samenwerking met het onderwijs betreft. Bij dit overleg is het vervoer van leerlingen een thema dat ter sprake kan komen.

Instellingen voor cluster 1 en cluster 2

Voor instellingen voor cluster 1 en cluster 2 geldt het volgende: De instelling of de reguliere school waar de leerling is aangemeld of staat ingeschreven vraagt de toelaatbaarheid tot een instelling aan bij de commissie van onderzoek. Deze commissie beoordeelt aan de hand van criteria of een leerling is aangewezen op onderwijs op de instelling of op begeleiding vanuit de instelling.

Als de leerling niet toelaatbaar is tot de instelling, kunnen ouders hun kind inschrijven bij een reguliere school of, als daar reden voor is, bij een school voor (voortgezet) speciaal onderwijs. De ouders kiezen zelf voor een school, maar kunnen daarbij advies krijgen van de commissie van onderzoek van de instelling. Bepaalt deze commissie dat de leerling extra ondersteuning nodig heeft op een reguliere school, dan krijgt de leerling begeleiding vanuit de instelling.

De school is vol

Het spreekt voor zich dat op een voor de leerling geschikte school wel ruimte voor de leerling moet zijn en dat de leerling moet zijn/worden toegelaten. Een school die vol is heeft geen zorgplicht voor de leerling.

Indien de dichtstbijzijnde school niet toegankelijk is voor een leerling omdat de school vol is, wordt een vervoersvoorziening toegekend naar de eerstvolgende dichtstbijzijnde, toegankelijke school. De aanspraak op vervoer naar deze verder weg gelegen school blijft bestaan, zolang er een wachtlijst is voor de dichtstbijzijnde school.

Als de wachtlijst is opgelost en de leerling kan worden geplaatst op de dichtstbijzijnde school - de gemeente dient naar de duur van de wachtlijst te informeren - kan de vervoersvoorziening beperkt worden tot aan de dichtstbijzijnde school, aangezien deze weer toegankelijk is geworden. Dit ongeacht het feit of de leerling vanaf dat moment ook daadwerkelijk de dichtstbijzijnde school gaat bezoeken.

Ouders zijn vrij om hun kind naar elke school van hun keus te laten gaan, maar in het kader van het leerlingenvervoer hoeft slechts een vervoersvoorziening naar de dichtstbijzijnde, toegankelijke school te worden verstrekt.

Dislocaties en nevenvestigingen

Als een school die een leerling bezoekt meer dan een locatie heeft, rijst de vraag of slechts de hoofdvestiging dan wel alle onderwijslocaties als school in de zin van de verordening moeten worden beschouwd. Aansluitend bij de regelgeving inzake de huisvesting en materiele instandhouding geldt dat de feitelijke locatie die door de leerling wordt bezocht kan worden aangemerkt als 'school'.

Stage

Een stage kan deel uitmaken van het onderwijsprogramma van scholen voor voortgezet onderwijs en voortgezet speciaal onderwijs. In het arbeidsmarktgerichte uitstroomprofiel van het voortgezet speciaal onderwijs is voor leerlingen vanaf 14 jaar minstens één stage op ten hoogste vier dagen per week zelfs verplicht (artikel 17, eerste lid, van de WEC).

Wanneer de stage is opgenomen in de schoolgids is het stageadres aan te merken als 'school'. Komt de leerling in aanmerking voor een vervoersvoorziening naar de school waar hij staat ingeschreven, dan bestaat er in beginsel ook aanspraak op leerlingenvervoer naar het stageadres. De gemeente kan tijdens het overleg scholen er op attenderen dat stageplaatsing financiële gevolgen kan hebben voor gemeenten. Scholen kunnen dit aspect dan mee laten wegen door een stageplek te zoeken zo dicht mogelijk bij huis, of op de route van het leerlingenvervoer.

Symbiose

Wanneer een leerling van een school voor (voortgezet) speciaal onderwijs gedurende tenminste 180 minuten per week onderwijs volgt op een basisschool, een speciale school voor basisonderwijs of een school voor voortgezet onderwijs, is er sprake van symbiose (artikel 24 van de WEC en Titel IV van het Onderwijskundig besluit WEC).

Daarvoor moet wel een overeenkomst tussen de scholen gesloten zijn. De leerling volgt in dat geval onderwijs op twee verschillende locaties. Komt de leerling in aanmerking voor een vervoersvoorziening naar de school waar hij staat ingeschreven, dan bestaat er in beginsel ook aanspraak op leerlingenvervoer naar de school waar een symbiose overeenkomst mee gesloten is, voor zover deze reis voldoet aan de voorwaarden van de verordening. Het gaat dan om vervoer in aansluiting op het begin en einde van de schooldag.

Artikel 4. Toekenning vervoersvoorziening

Om enige beleidsruimte te creëren is in artikel 4 bepaald, dat het college bij de toekenning van de vervoersvoorziening tevens de termijn van de verstrekking vastlegt. In de beschikking dient deze termijn aangegeven te worden. De gekozen formulering van artikel 4 geeft de ruimte om per geval de termijn te bepalen.

Tevens dient het college, wanneer er bekostiging plaatsvindt, de wijze en het tijdstip van uitbetaling te bepalen. Zo zal moeten worden bepaald of:

- de bekostiging per maand, kwartaal, of halfjaar geschiedt;
- de bekostiging in de vorm van een voorfinanciering of op declaratiebasis, dan wel via een vast termijnbedrag achteraf geschiedt.

Aanvragen en termijn van de vervoersvoorziening

Vanuit het oogpunt van lastenverlichting voor de burger is het wenselijk dat het aantal aanvragen zo veel mogelijk wordt beperkt. In dat kader verdient het aanbeveling om te bezien of het mogelijk is om voor een langere periode dan één schooljaar de vervoersvoorziening toe te kennen. Wanneer te verwachten valt dat er geen verandering zal optreden in de lichamelijke of geestelijke toestand van de leerling en deze dus aan de geldende criteria blijft voldoen, zou een beschikking afgegeven kunnen worden voor meerdere jaren. Omdat niet uitgesloten kan worden dat toch wijzigingen optreden in bij-

voorbeeld woonadres, schooladres en/of opvangadres, moet jaarlijks een controlemoment worden in-gebouwd. Het is daarom niet wenselijk beschikkingen af te geven voor meerdere schooljaren.

Aanvragers dienen wijzigingen die van invloed zijn op de toegekende vervoersvoorziening direct door te geven aan het college.

In de beschikking dient te worden opgenomen dat ten onrechte genoten bekostiging kan worden teruggevorderd, dan wel kan worden verrekend (zie ook toelichting art. 6).

Artikel 5. Aanvraagprocedure

Georganiseerd vervoer:

De school meldt de leerling voor het georganiseerd taxivervoer aan bij Team Doelgroepenvervoer (TDV). De aanmelding is een positief advies door de commissie van begeleiding of door de commissie van onderzoek / Zorgadvies team (ZAT).

1. TDV toetst of de aanvraag voldoet aan de verordening en zo ja, plaatst zij de leerling voorlopig in het vervoer. Vervolgens stuurt zij de aanmelding naar de gemeente en stuurt zij de ouder(s)/verzorger(s) een aanvraagformulier.
2. Ouders moeten het verstrekte (digitaal) aanvraagformulier voor aangepast vervoer uiterlijk tien werkdagen na ontvangst inleveren bij de gemeente Koggenland.
3. Ouders die het aanvraagformulier niet tijdig hebben ingeleverd, worden hierop gewezen door het college. Het college bepaalt voor welke datum de aanvraag moet zijn ingeleverd. Als naar de mening van het college ouders in gebreke blijven, bepaalt het college per welke datum de voorlopige plaatsing wordt beëindigd. De gemeente geeft dit schriftelijk door aan de ouders en de afdeling TDV.
4. De gemeente beschikt op de aanvraag en stelt TDV in kennis van het besluit. Indien positief is beschikt, zet TDV de tijdelijke plaatsing om in een definitieve plaatsing. Indien negatief is beschikt, beëindigt TDV het vervoer.

Openbaar vervoer/eigen vervoer:

1. De ouders melden zich bij de gemeente voor het aanvragen van deze vervoersvoorziening. Zij vullen daartoe een door de gemeente verstrekt aanvraagformulier in.
2. Ouders moeten het verstrekte (digitaal) aanvraagformulier inleveren bij de gemeente Koggenland.
3. De gemeente beschikt op de aanvraag.

Overleggen gegevens ten behoeve van de aanvraag

Onder gegevens moet ook worden verstaan eventuele toevoeging van verklaringen (bewijsstukken), bijvoorbeeld een medische verklaring, werkgeversverklaring, verklaring van de rijksinspecteur der belasting of een verklaring van overwegende bezwaren.

Ouders zijn op grond van artikel 4:2 van de Algemene wet bestuursrecht (hierna: Awb) verplicht deze gegevens te overleggen, als deze van belang zijn voor de beslissing op de aanvraag. De gegevens dienen juist en volledig ingevuld te zijn. Het college bepaalt of dat daadwerkelijk het geval is.

Als het aanvraagformulier aanvulling behoeft of gecorrigeerd dient te worden, wordt het aanvraagformulier namens het college teruggestuurd. Ouders worden dan in de gelegenheid gesteld om de verlangde gegevens binnen een door het college te bepalen termijn (bijvoorbeeld vier weken) aan te vullen of te verbeteren. Wordt hiervan geen gebruik gemaakt, dan dient het college de afweging te maken of de aanvraag in behandeling wordt genomen (artikel 4:5, eerste lid, van de Awb). Het college stelt de aanvrager van hun besluit in kennis.

Uit jurisprudentie blijkt dat gemeenten zich bij een afwijzende beschikking niet louter kunnen beroepen op een onjuist dan wel onvolledig ingevuld aanvraagformulier. Zij dienen bij hun beoordeling mede te betrekken wat de kennelijke bedoeling van de aanvrager is. Zie hiervoor de uitspraak van de ABRvS (9 november 1989, nr. R03.89.5831/S6535).

Artikel 4:15 van de Awb bepaalt dat de beslistermijn wordt opgeschort tot de dag waarop de aanvraag met de ontbrekende gegevens is aangevuld of de daarvoor gestelde termijn ongebruikt is verstreken. In artikel 5, derde lid, is daarom bepaald dat het college binnen acht weken na ontvangst van alle benodigde gegevens een beslissing neemt.

Beslistermijn

Artikel 4:13 van de Awb bepaalt dat een redelijke termijn waarbinnen een beschikking dient te worden gegeven in ieder geval is verstreken indien het college binnen acht weken geen beschikking heeft gegeven, of aan de aanvrager een bericht van verdaging heeft gezonden.

Verdaging

Het kan voorkomen dat de gestelde afwikkelingstermijn niet haalbaar is voor de gemeente. Hiervan kan bijvoorbeeld sprake zijn wanneer het gevraagde oordeel van deskundigen uitblijft, of indien er sprake is van een bijzondere situatie. In dergelijke gevallen kan het college de beslissing voor ten hoogste vier weken verdagen (artikel 5, vierde lid).

Uiterlijk een dag vóór het verstrijken van de tweede termijn dient een beschikking op de ingediende aanvraag door het college te zijn gegeven. Als blijkt dat ook de verdagingstermijn onvoldoende is, bijvoorbeeld als gevolg van het uitblijven van het advies van deskundigen, dient er toch een beschikking te worden afgegeven.

Bezwaar en beroep

Tegen het besluit, of het niet tijdig nemen daarvan, kan ingevolge art. 6 van de Awb bezwaar/beroep worden ingediend.

Ingangsdatum

Een toegekende vervoersvoorziening kan bestaan uit een bekostiging aan de ouders, óf aanbieding van aangepast vervoer dat de gemeente verzorgt of doet verzorgen, in de vorm van busvervoer of een taxi(busje).

In het geval van een bekostiging zal de ingangsdatum van deze bekostiging in principe samenvallen met de in het aanvraagformulier verzochte datum van ingang, maar niet zijn gelegen vóór de datum waarop de aanvraag door de gemeente werd ontvangen (artikel 5, vijfde lid). Er vindt dus geen bekostiging met terugwerkende kracht plaats.

Het college kan op basis van bijzondere omstandigheden afwijken van het vorenstaande omdat er gegronde redenen zijn voor het later indienen van een aanvraag, bijvoorbeeld wanneer het nog niet vaststaat of een leerling op een bepaalde school wordt toegelaten.

Artikel 6. Doorgeven van wijzigingen

Ouders zijn verplicht wijzigingen die van directe invloed zijn op de toegekende vervoersvoorziening door te geven aan het college. Ouders dienen dit schriftelijk en zo snel mogelijk te doen.

Van invloed op de vervoersvoorziening zijn onder andere wijzigingen in:

- het woonadres van de leerling, bijvoorbeeld door verhuizing of co-ouderschap;
- het tweede haal/brengadres;
- het soort vervoer;
- wijziging in de vervoersrooster;
- school (bijvoorbeeld van speciaal onderwijs naar voortgezet speciaal onderwijs);
- het adres van de school/stageplaats;
- de schooltijden/stagetijden;
- de gezinssituatie, in verband met het al dan niet kunnen begeleiden van leerlingen.

Als de wijziging daartoe aanleiding geeft trekt het college de verstrekte vervoersvoorziening in en kent het college al dan niet opnieuw een vervoersvoorziening toe (artikel 6, tweede lid).

Van ouders van leerlingen die een school voor basisonderwijs bezoeken kan in bepaalde gevallen, afhankelijk van het inkomen, een bijdrage worden gevraagd; zie artikelen 14 en 15, deze bijdrage kan worden verrekend met de eventuele bekostiging. Een wijziging in het inkomen van deze ouders heeft in principe geen invloed op de bekostiging van de vervoerskosten voor datzelfde jaar. Indien echter sprake is van een structurele daling in het inkomen van de ouders kan het college, vooruitlopend op een komend schooljaar, de bekostiging aanpassen.

Het college kan, zonder dat ouders iets hebben doorgegeven, zelf wijzigingen constateren die van invloed kunnen zijn op de vervoersvoorziening. Daarbij kan blijken dat ouders ten onrechte bekostiging (hebben) ontvangen. Artikel 6, vierde lid, biedt in dergelijke situaties een kapstok om de ten onrechte betaalde bekostiging terug te vorderen of in mindering te brengen bij eventueel nieuw te verstrekken bekostiging.

Artikel 7. Peildatum leeftijd leerling

In artikel 11 is het leeftijdscriterium als een van de – wettelijk toegestane – volumebeperkende middelen opgenomen om in aanmerking te komen voor vervoer onder begeleiding. Aangezien 1 augustus de wettelijke start is van het schooljaar, is deze datum als peildatum gekozen en geldt voor het gehele schooljaar.

Vergoeding van de kosten van een begeleider is dus slechts mogelijk indien het kind op 1 augustus van het schooljaar, jonger is dan 10 jaar.

Artikel 8. Andere vergoedingen

Als een aanvrager van leerlingenvervoer via een andere weg (bijvoorbeeld via de werkgever) vergoeding ontvangt voor de kosten van het vervoer naar school, mag de gemeente die vergoeding aftrekken van de bekostiging die de aanvrager krijgt op basis van de verordening leerlingenvervoer.

Ook is het mogelijk deze vergoeding als bijdrage in rekening te brengen, wanneer het om aangepast vervoer gaat dat de gemeente verzorgt of doet verzorgen. Het bovenstaande geldt echter niet voor vergoedingen die – op aanvraag – aan ouders van schoolgaande kinderen in het voortgezet onderwijs worden verstrekt op basis van de Wet tegemoetkoming onderwijsbijdrage en schoolkosten. Deze vergoeding is opgebouwd uit verschillende componenten, zoals lesgeld, en is zeker niet uitsluitend bestemd voor reiskosten. Daarom wordt deze vergoeding niet verrekend met de vervoersvoorziening.

§ 2 Bepalingen betreffende het vervoer van leerlingen van scholen voor primair onderwijs

Artikel 9. Algemene bepalingen betreffende het vervoer van leerlingen van scholen voor primair onderwijs

Paragraaf 2 betreft leerlingen van scholen die zijn aangesloten bij een samenwerkingsverband primair onderwijs, en leerlingen van instellingen voor cluster 1 en cluster 2 die primair onderwijs volgen.

Dichtstbijzijnde speciale school voor basisonderwijs in het samenwerkingsverband

Het vijfde lid van artikel 9 is een aanvulling op artikel 3. Voor alle onderwijssoorten geldt de hoofdregel van artikel 3, eerste lid: een vervoersvoorziening wordt toegekend naar de dichtstbijzijnde voor de leerling toegankelijke school. Volgens artikel 4, vijfde lid, van de WPO moet echter, wanneer het gaat om speciale scholen voor basisonderwijs, het vervoer naar de dichtstbijzijnde school in het samenwerkingsverband worden bekostigd. Dat hoeft niet persé de dichtstbijzijnde toegankelijke school van zijn soort te zijn. Het is mogelijk dat er een speciale school voor basisonderwijs buiten het samenwerkingsverband, maar dichterbij de woning is gelegen.

Sinds de invoering van het passend onderwijs beoordeelt het samenwerkingsverband of leerlingen toelaatbaar zijn tot het onderwijs aan speciale scholen voor basisonderwijs in het samenwerkingsverband (artikel 18a, zesde lid, aanhef en onder c, van de WPO). Een 'toelaatbaarheidsverklaring' voor een speciale school voor basisonderwijs, afgegeven door het samenwerkingsverband aan een leerling, geldt alleen binnen dat samenwerkingsverband (artikel 40, achtste lid, van de WPO).

Een ander samenwerkingsverband kan immers gekozen hebben voor een hoger of lager niveau van basisondersteuningsvoorzieningen, die op elke school aanwezig zijn.

In het vijfde lid wordt gesproken over een nieuwkomersklas.

Indien vanwege taalproblemen een reguliere basisschool dichtbij niet "toegankelijk" is voor een nieuwkomer, kan de nieuwkomersklas worden beschouwd als de "dichtstbijzijnde toegankelijke school"; mits de leerling staat ingeschreven op deze school.

Wanneer aan de voorwaarden van de verordening wordt voldaan kan de leerling in aanmerking komen voor een vervoersvoorziening. Dat kan ook een OV-abonnement zijn als er OV beschikbaar is.

In het vijfde lid wordt gesproken van de basisschool waarvan de leerling afkomstig is. Dit is op grond van artikel 3 de dichtstbijzijnde toegankelijke basisschool. In dat geval is artikel 9 van toepassing.

Daarnaast geldt, als gevolg van de verwijzing naar artikel 3, bij toepassing van artikel 9, vijfde lid, aanhef en onderdeel b, ook hier het vereiste van schriftelijke instemming van de ouders.

Adviezen van deskundigen

Om te kunnen beoordelen of een leerling in aanmerking komt voor een vervoersvoorziening en, als dat het geval is, voor welk type voorziening de leerling dan in aanmerking komt, is in een aantal gevallen advies van deskundigen nodig. Het zal dan veelal gaan om de vraag of een leerling door zijn handicap in het geheel niet van openbaar vervoer gebruik kan maken, of alleen onder begeleiding daarvan gebruik kan maken, of wellicht – al dan niet onder begeleiding – naar school kan fietsen.

Adviezen kunnen worden gegeven door:

- de commissie voor de begeleiding, ingesteld door een of meer scholen voor (voortgezet) speciaal onderwijs van cluster 3 en cluster 4;
- de commissie van onderzoek, ingesteld door een of meer instellingen van cluster 1 en cluster 2;
- de ambulante begeleider van de leerling;
- de directeur van de school;
- het samenwerkingsverband.

Deze instanties staan immers, na de ouders, het dichtst bij de leerling.

Om een zo objectief mogelijk advies te verkrijgen is het van belang gerichte vragen te stellen en te verzoeken de antwoorden te motiveren.

Wanneer de specifieke handicap van de leerling daarom vraagt kan advies worden ingewonnen van deskundigen als de huisarts van de leerling, de jeugdgezondheidsdienst, de geneeskundige dienst, een sociaal-medische adviesdienst, een medicus zich gespecialiseerd in de betreffende handicap, een orthopedagoog, kinderpsycholoog en dergelijke. Een onafhankelijk onderzoek is soms noodzakelijk. De kosten hiervan komen voor rekening van de gemeente.

Artikel 10. Bekostiging van de kosten van openbaar vervoer en vervoer per fiets

In artikel 10 zijn de minimumvoorwaarden vastgelegd waaronder ouders van leerlingen die scholen bezoeken die onder paragraaf 2 vallen, aanspraak kunnen maken op bekostiging van de vervoerkosten. Hierbij geldt als uitgangspunt: bekostiging van de kosten van openbaar vervoer dan wel de kosten van het vervoer per fiets.

Afstandscriterium

Artikel 4, achtste lid, van de WPO en artikel 4, zevende lid, van de WEC stellen dat de gemeentelijke regeling kan bepalen dat geen aanspraak op bekostiging bestaat op grond van de afstand. Artikel 4, zevende lid, van de WPO stelt een afstand van zes kilometer als bovengrens.

Koggenland kent hiervoor echter een afwijkende bepaling, zie daarvoor artikel 9 van deze verordening. De afstand moet per route, zowel voor de heen- als voor de terugweg, worden bepaald.

Een combinatie van afstandscriterium en leeftijdscriterium is op grond van de wet niet mogelijk (artikel 4, achtste en negende lid, van de WPO en artikel 4, zevende en achtste lid, van de WEC). Met andere woorden: een voor de hand liggend onderscheid in afstand tussen jongere en oudere kinderen is niet toegestaan.

Kosten openbaar vervoer

De gemeente bekostigt de goedkoopst mogelijke wijze van openbaar vervoer. Het gaat hierbij om de kosten die met de OV-chipkaart (of eventueel een andere, binnen de gemeente of regio geldende betaalmogelijkheid) worden gemaakt, rekening houdend met kortingen die voor de leerling binnen het systeem kunnen gelden.

Het vaststellen van de kosten van openbaar vervoer en de daaraan gerelateerde vergoeding, vindt plaats op basis van de beschikbare informatie op www.9292.nl op het moment van toekenning. Daarbij wordt uitgegaan van de goedkoopst mogelijke wijze van openbaar vervoer.

Fietsvergoeding

Het tweede lid van artikel 10 bepaalt dat een fietsvergoeding kan worden verstrekt. Het college dient dan van oordeel te zijn dat de leerling, al dan niet onder begeleiding, gebruik kan maken van het vervoer per fiets. Hierbij worden dan factoren als leeftijd, eventuele handicap, de veiligheid van de route en de afstand in overweging genomen. Het is ook mogelijk een fietsvergoeding voor alleen de zomermaanden te verstrekken en een andere vervoersvoorziening voor de overige maanden toe te kennen. Onder zomerperiode wordt verstaan de periode van 1 april tot en met 31 oktober.

Artikel 11. Bekostiging van de kosten van openbaar vervoer of vervoer per fiets ten behoeve van een begeleider

Uit onderzoek is gebleken dat kinderen over het algemeen vanaf 9 jarige leeftijd in staat zijn zonder begeleiding te fietsen. In een aantal gevallen zal blijken dat het voor een leerling niet mogelijk is zelfstandig met het openbaar vervoer te reizen. In de verordening heeft de gemeente een leeftijdsgrens gesteld van 10 jaar.

Als de ouders op een voor het college bevredigende wijze kunnen aantonen dat het kind niet in staat is zelfstandig van het openbaar vervoer gebruik te maken, komen de ouders in aanmerking voor de bekostiging van de vervoerskosten voor een begeleider.

Hierbij kan men denken aan de volgende situaties:

- de leerling moet een of meerdere malen overstappen;
- de route van het uitstappunt van de bus naar de school kent gevaarlijke punten.

Structurele handicap

Ouders van leerlingen die door hun structurele handicap niet zelfstandig met het openbaar vervoer kunnen reizen, komen in aanmerking voor bekostiging van de vervoerskosten voor de leerling én een begeleider, ongeacht de afstand van de woning naar de school.

De vraag of een leerling al dan niet als gehandicapt valt aan te merken is hierbij niet van belang. Het gaat om de vraag of de leerling, door zijn handicap, al dan niet zelfstandig van het openbaar vervoer gebruik kan maken. Zo zijn er situaties denkbaar waarbij een leerling met een bepaalde structurele handicap wel degelijk zelfstandig met het openbaar vervoer kan reizen. Een gewenningsperiode zal dan meestal noodzakelijk zijn, waarbij de leerling de gelegenheid krijgt de weg te leren kennen, leert omgaan met de OV-chipkaart en dergelijke.

Bij de aanvraag dienen ouders verklaringen van deskundigen te overleggen. Het college kan ook advies van onafhankelijke deskundigen inwinnen. Zie de toelichting op artikel 9.

Wanneer er sprake is van een tijdelijke handicap (bijvoorbeeld een gebroken been) valt het vervoer van de leerling onder de verantwoordelijkheid van de ouders. Echter, wanneer de leerling een groot gedeelte van het schooljaar in verband met – bijvoorbeeld - herstel van een operatie en/of revalidatie niet of niet zelfstandig met het openbaar vervoer kan reizen, kunnen ouders een aanvraag voor een vervoersvoorziening indienen. Als criterium kan een termijn van drie maanden worden aangehouden.

Begeleiding

Begeleiding in het vervoer is primair een taak van de ouders.

Als zij niet in staat zijn hun kind te begeleiden, dienen zij zelf voor een oplossing te zorgen. Zo kan ook een familielid, een kennis, een oppas, een van de burens, een ouder van een andere leerling of een klassenassistent de leerling begeleiden, mits deze ouder is dan 12 jaar.

De gemeente kan de kosten van begeleiding vergoeden. Het gaat om de kosten van openbaar vervoer van de begeleider, dan wel een kilometervergoeding voor het gebruik van een fiets. Als een begeleider de begeleiding combineert met reizen naar het werk, brengt het college deze kosten en/of kilometers in mindering op de vergoeding.

Wie de leerling ook begeleidt, de bekostiging vindt plaats aan de ouders van de leerling. Als een begeleider meer dan een leerling tegelijk begeleidt, wordt de begeleider slechts één maal bekostigd.

Ongeacht het aantal daadwerkelijke begeleiders, vergoedt het college maximaal de kosten van één begeleider.

Bij de verstrekking van een vergoeding van de vervoerskosten van een begeleider in het openbaar vervoer wordt rekening gehouden met de mogelijkheden die de NS biedt voor het gratis meereizen van een begeleider. Voor gehandicapten vanaf 12 jaar die niet zelfstandig met het openbaar vervoer kunnen reizen, kan door de ouders van deze kinderen bij de NS een zogenaamde OV Begeleiderkaart worden aangevraagd. De begeleider reist gratis mee in trein, metro, tram en bus.

Artikel 12. Vervoersvoorziening in de vorm van aangepast vervoer

Artikel 12 eerste lid, aanhef en onderdeel b, biedt het college de mogelijkheid te beoordelen of de leerling in staat mag worden geacht met de fiets naar school te gaan.

Een vervoersvoorziening in de vorm van aangepast vervoer dient in principe slechts in uitzonderingsgevallen te worden versterkt. Deze uitzonderingen zijn in dit artikel vastgelegd.

Eerste lid, onderdeel a: Reistijd met openbaar vervoer is meer dan anderhalf uur en kan met aangepast vervoer tot 50% of minder worden teruggebracht

Bij een reisduur tot anderhalf uur met het openbaar vervoer komt de vrijheid van de ouders om voor een bepaalde school te kiezen niet in de knel, zo oordeelde de ABRvS.

Van belang is hier de omschrijving van het begrip reistijd; zie daarvoor ook de toelichting op artikel 1. De praktijk leert dat leerlingen, ongeacht de manier waarop zij de afstand naar school overbruggen, ongeveer tien minuten vóór de aanvang van de lessen op het schoolplein aankomen. Het ligt voor de hand deze tijd uit te sluiten van de reistijd.

De breng- en ophaaltijd aan school moet daarom liggen binnen een marge van tien minuten voor de aanvangstijd respectievelijk na de eindtijd van de school. Afwijkingen hierop zijn alleen toegestaan in overleg met en na goedkeuring van het college.

De eventuele wachttijd voor het openbaar vervoer aan het einde van de schooldag wordt wel meegeteld. Ook wanneer een leerling met aangepast vervoer vervoerd, is er tijd nodig de school te verlaten en in de taxi(bus) te stappen en mag een redelijke tijd (tien minuten) worden opgeteld bij de berekende duur van de rit. Zo oordeelde ook de ABRvS (5 oktober 1990, nr. R03.90.6236/86538).

Het kan voorkomen dat voor de heenreis (woning-school) de reistijd van anderhalf uur met het openbaar vervoer overschreden wordt, terwijl dit voor de terugreis niet het geval is (of vice versa). In een dergelijk geval wordt er voor de heenreis aangepast vervoer toegekend, en voor de terugreis bekostiging op basis van openbaar vervoer.

Overigens kunnen ouders, als zij op basis van het criterium reistijd aanspraak op aangepast vervoer maken, niet van het college eisen dat de totale reistijd (heen én terug samen) ook daadwerkelijk tot 50% of minder wordt teruggebracht.

Eerste lid, onderdeel b: Openbaar vervoer ontbreekt

De gemeente is verantwoordelijk voor een correcte vervoersvoorziening indien openbaar vervoer geheel ontbreekt of zo weinig frequent rijdt dat leerlingen daar geen gebruik van kunnen maken voor het vervoer van de woning naar de school en terug.

Eerste lid, onderdeel c: Begeleiding van de leerling in het openbaar vervoer is niet mogelijk

De ouders dienen op een voor de gemeente bevredigende wijze aan te tonen dat het hun onmogelijk is hun kind in het openbaar vervoer te begeleiden, of dat deze begeleiding tot ernstige benadeling van

het gezin zou leiden. Van ouders wordt ook verwacht dat zij allereerst zelf een oplossing zoeken voor het (laten) begeleiden van hun kinderen, wanneer dit nodig is. Zie ook de toelichting op artikel 11, onder het kopje 'Begeleiding'.

In de toelichting op het amendement van de Kamerleden Dijkgraaf en Ferrier van 5 maart 2012, dat tot een wetwijziging heeft geleid, staat een en ander als volgt omschreven: "De inzet die van ouders wordt gevraagd moet redelijk zijn. Van ouders mag uiteraard een bepaalde mate van inzet verwacht worden, maar die inzet mag niet zover gaan dat de mogelijkheid van leerlingenvervoer illusoir wordt."

Met de term 'leerlingenvervoer' zal overigens 'aangepast vervoer' bedoeld zijn.

Per ouder(paar) en per aanvraag zal het college moeten beoordelen of de gevraagde inzet redelijk is.

Eerste lid, onderdeel d: Leerling kan door zijn handicap niet van het openbaar vervoer gebruik maken

Als de leerling door zijn structurele handicap niet in staat is, zelfs niet onder begeleiding, van het openbaar vervoer gebruik te maken, verstrekt het college een voorziening in de vorm van aangepast vervoer. De vraag of een leerling al dan niet als gehandicapt valt aan te merken is hierbij niet van belang. Het gaat om de vraag of de leerling, door zijn handicap, al dan niet zelfstandig van het openbaar vervoer gebruik kan maken. Zie verder de toelichting op artikel 11, onder het kopje 'Structurele handicap'.

Tweede lid: Kosten van de begeleiding

Soms is begeleiding in het aangepast vervoer noodzakelijk, bijvoorbeeld wanneer een leerling verzorging nodig heeft, of in het geval een leerling bepaald ongewenst gedrag vertoont. In dit geval worden alleen de kosten van het vervoer die aan deze begeleiding verbonden zijn, vergoed. Salariskosten worden niet vergoed.

Voor medische begeleiding tijdens het vervoer is de gemeente niet verantwoordelijk.

Artikel 13. Bekostiging op basis van de kosten van eigen vervoer

Dit artikel geeft nadere regels voor de bekostiging van het eigen vervoer. Hiervan is sprake wanneer ouders de leerlingen zelf naar school vervoeren of laten vervoeren met een eigen vervoermiddel (auto, bromfiets, etc.), of wanneer een leerling gebruikmaakt van de fiets.

De kosten van het vervoer wegen zeer zwaar in het besluitvormingsproces.

Weliswaar is er sprake van maatwerk, maar indien er plaats is in een busje dat toch al rijdt in de richting van de betreffende school, zet het college deze kosten af tegen de kosten die de ouder zelf zou maken om het kind te (laten) vervoeren.

De bekostiging van het eigen vervoer is gerelateerd aan de voorziening waar de ouders in principe op basis van de bepalingen in de verordening voor in aanmerking komen:

a. Openbaar vervoer

Als ouders aanspraak maken op bekostiging op basis van de kosten van openbaar vervoer en zij de leerling, met toestemming van het college, zelf vervoeren, dan keert het college de daaraan verbonden kosten uit.

Hierbij wordt het meest goedkope tarief als uitgangspunt genomen.

b. Aangepast vervoer

Als ouders in aanmerking komen voor een vervoersvoorziening in de vorm van aangepast vervoer, en zij met toestemming van het college de leerling zelf vervoeren, wordt een kilometervergoeding verstrekt van de woning naar school en terug. Dit bedrag is afgeleid van de Reisregeling binnenland.

Het volledige bedrag wordt uitgekeerd voor de kilometers die de leerling aflegt.

Wanneer zowel de heen- als de terugreis tweemaal worden vergoed, rekent de gemeente met het gehalveerde bedrag.

Vervoer tussen de middag komt niet voor vergoeding in aanmerking.

Ouders vervoeren meer dan één leerling

Artikel 13, derde lid, bepaalt dat ouders aanspraak maken op bekostiging op basis van een kilometervergoeding als zij – na toestemming van het college – meer dan één leerling tegelijk vervoeren. Dit geldt ook wanneer ouders in principe slechts aanspraak maken op bekostiging op basis van de kosten van openbaar vervoer. De kilometervergoeding geldt voor de auto, en wordt niet per leerling verstrekt. Wanneer ouders toestemming vragen meerdere kinderen met een eigen busje te vervoeren, kan het college bij wijze van uitzondering op grond van artikel 24 (de zogenaamde hardheidsclausule) een andere bekostiging vaststellen. Dit vervoer kan goedkoper zijn dan aangepast vervoer per leerling.

Vervoer per fiets

Ouders van een leerling kunnen het wenselijk vinden dat hun kind gebruik maakt van de fiets, bijvoorbeeld ter bevordering van de zelfredzaamheid. Wanneer de ouders op basis van de bepalingen in de modelverordening voor een vervoersvoorziening in aanmerking komen, kan het college – na toestemming te hebben gegeven – een kilometervergoeding voor de fiets toekennen. De hoogte van deze kilometer-

vergoeding is afgeleid van de Reisregeling binnenland. Zie hiervoor de toelichting onder het kopje “fietsvergoeding” bij art. 10 van deze toelichting.

Artikel 14. Drempelbedrag

Artikel 4, zevende lid, van de WPO biedt gemeenten de mogelijkheid een drempelbedrag bij ouders in rekening te brengen. In de verordening is gebruik gemaakt van deze optie. De wetgever heeft bedoeld de ouders verantwoordelijk te laten zijn voor een bepaald deel van de (werkelijk gemaakte) kosten van het vervoer, de zogenaamde drempel.

Het bedrag wordt per leerling in rekening gebracht. Als een leerling slechts voor een deel van het schooljaar een vervoersvoorziening wordt toegekend, wordt het drempelbedrag naar evenredigheid in rekening gebracht. Dit geldt ook wanneer alleen voor de heen- of terugreis een vervoersvoorziening wordt toegekend, of voor enkele dagen per week. Indien aan ouders bekostiging wordt verstrekt voor eigen vervoer, en zij meer dan één leerling tegelijk vervoeren, wordt bekostiging verstrekt voor het voertuig en niet per leerling. In dit geval wordt slechts één keer het drempelbedrag geheven. Indien ouders in verband met afwijkende schooltijden van hun kinderen de kinderen niet tegelijk kunnen vervoeren (en dus een extra rit hebben), wordt het drempelbedrag berekend op basis van het aantal ritten.

Kilometergrens

Bij het drempelbedrag is de ouderlijke bijdrage gekoppeld aan de door de gemeente vastgestelde kilometergrens van vier kilometer, dat wil zeggen de afstand van de woning tot de school waarboven aanspraak kan bestaan op een vervoersvoorziening. Invoering van het drempelbedrag houdt in dat de kosten van het openbaar vervoer tot aan deze kilometergrens voor rekening van de ouders komen.

Artikel 4, zevende lid, van de WPO stelt een afstand van zes kilometer als bovengrens. De gemeente Koggenland hanteert een grens van vier kilometer.

Hoogte drempelbedrag

Bij de bepaling van het drempelbedrag is de gemeente gebonden aan de wet. Er kan niet worden gewerkt met een fictief bedrag. Het gaat om de kosten van het openbaar vervoer die zouden worden gemaakt om de afstand tot aan de door de gemeente vastgestelde kilometergrens te overbruggen. De kosten van het openbaar vervoer worden berekend, die met de OV-chipkaart (of eventueel een andere, binnen de gemeente of regio geldende betaalmogelijkheid) zouden worden gemaakt, rekening houdend met kortingen die voor de leerling binnen het systeem kunnen gelden.

Bij de vaststelling van de hoogte van het drempelbedrag is het niet van belang of de leerling daadwerkelijk gebruikmaakt van het openbaar vervoer. Ook wanneer de leerling gebruik maakt van aangepast vervoer, of wanneer er geen openbaar vervoer aanwezig is, dienen de ouders de kosten van het openbaar vervoer over de afstand tot aan de door de gemeente gestelde kilometergrens zelf te dragen. In dat geval wordt uitgegaan van de meest gangbare, voor de leerling toegankelijke route, en gerekend met een OV-prijs die geldt binnen het betreffende vervoersgebied.

De kosten van de OV-chipkaart komen niet voor vergoeding in aanmerking.

Doelgroep

Doelgroep voor het drempelbedrag zijn de ouders van leerlingen van scholen voor basisonderwijs die een gezamenlijk inkomen hebben dat boven een bepaalde grens uitkomt. Een uitzondering geldt voor gehandicapte leerlingen. Aan hun ouders mag geen drempelbedrag worden gevraagd. Voor deze leerlingen geldt ook geen kilometergrens als voorwaarde voor een vervoersvoorziening.

Aan ouders van leerlingen die een school voor (voortgezet) speciaal onderwijs of een school voor speciaal onderwijs bezoeken kan geen drempelbedrag worden opgelegd, aangezien de WEC deze mogelijkheid niet biedt.

Inkomen

Onder inkomen moet worden verstaan: het inkomensgegeven, zoals bedoeld in artikel 21, aanhef en onder e, van de Algemene wet inzake rijksbelastingen in het peiljaar.

De inkomensgrens voor het drempelbedrag en de wijze van indexering zijn bepaald in artikel 4, zevende lid, van de WPO. Als peiljaar moet worden aangemerkt het tweede kalenderjaar voorafgaand aan het kalenderjaar waarin het schooljaar waarvoor bekostiging van de vervoerskosten wordt gevraagd, begint (zie artikel 1).

De grenswaarde die in de wet is genoemd wordt jaarlijks geïndexeerd. Voor het schooljaar 2017-2018 (peiljaar 2015) is deze vastgesteld op € 25.650.

Afwijkende bepalingen

Wanneer aan meerdere kinderen van een gezin een vervoersvoorziening is toegekend, en daarbij het inkomen van de ouders relatief laag is, kan het drempelbedrag een grote financiële belasting betekenen. De gemeente kan bepalen dat het drempelbedrag een beperkt aantal keer per gezin geheven wordt.

Aantonen van het inkomen

De ouder(s) dient/dienen het inkomen aan te tonen. Dat kan door middel van een kopie van de belastingaanslag of van een (bij de belastingdienst op te vragen) inkomensverklaring (voorheen IB-60 verklaring). Wanneer ouders weigeren de gevraagde informatie over hun inkomen te verstrekken, wordt op

grond van artikel 4:15 van de Awb de beslistermijn opgeschort tot de dag waarop de aanvraag met de ontbrekende gegevens is aangevuld, of de daarvoor gestelde termijn ongebruikt is verstreken. In het laatste geval kan het college besluiten de aanvraag niet in behandeling te nemen.

De aanvragers worden hiervan schriftelijk op de hoogte gesteld. Zie ook de toelichting op artikel 5, onder het kopje 'Overleggen gegevens ten behoeve van de aanvraag'.

Als het gezamenlijk inkomen van het peiljaar nog niet bekend is, kan het derde jaar voorafgaande aan het desbetreffende schooljaar als voorlopig uitgangspunt worden gehanteerd. In een later stadium, als het inkomen van het peiljaar wel bekend is, kan een definitieve berekening worden gemaakt.

Structurele daling van inkomen

Wanneer het inkomen van de betrokken ouders in de periode die ligt tussen het peiljaar en het jaar waarin de aanvraag wordt ingediend op een structurele wijze is gedaald, is het redelijk om in het voordeel van de ouders een later peiljaar te kiezen door gebruik te maken van de afwijkingsmogelijkheid van artikel 24. Om te bepalen in welk geval het redelijk is van de peildatum af te wijken, kan artikel 6.12 van de Wet studiefinanciering als richtlijn dienen.

Pleegouders

Pleegouders kunnen als 'ouders' in de zin van de verordening worden aangemerkt (zie de toelichting op artikel 1). Zij kunnen dus, als zij voldoen aan de voorwaarden, in aanmerking komen voor een vervoersvoorziening. Volgens een uitspraak van de ABRvS (31 augustus 1993, nrs. R03.93. 1702 en R03.93.1773) is het redelijk dat als de verzorgers pleegouders zijn, hun ook het drempelbedrag in rekening gebracht kan worden.

Invordering drempelbedrag

Artikel 2 geeft de regels voor de invordering van het drempelbedrag.

Wanneer het college zelf het vervoer verzorgt of laat verzorgen dienen de ouders die daarvoor in aanmerking komen het drempelbedrag aan de gemeente over te maken. Wanneer de ouders in gebreke blijven vervalt de aanspraak en wordt het vervoer stopgezet.

Artikel 15. Financiële draagkracht

Artikel 4, elfde lid, van de WPO biedt gemeenten de mogelijkheid een bijdrage te vragen in de kosten van het vervoer, wanneer de afstand tot de dichtstbijzijnde toegankelijke school meer is dan 20 kilometer. Deze bijdrage kan alleen worden gevraagd wanneer het een school voor regulier basisonderwijs betreft. De bijdrage is afhankelijk van de financiële draagkracht van de ouders.

Er wordt geen bijdrage gevraagd wanneer het gaat om leerlingen die wegens hun structurele handicap op ander vervoer dan openbaar vervoer zijn aangewezen, of vanwege een zodanige handicap niet zelfstandig van openbaar vervoer gebruik kunnen maken. De draagkrachtafhankelijke bijdrage wordt per gezin geheven, in tegenstelling tot het drempelbedrag dat per leerling in rekening wordt gebracht. Er is gekozen voor een systeem waarin met een aantal inkomensblokken wordt gewerkt, waaraan een vooraf vastgestelde draagkrachtafhankelijke ouderlijke bijdrage is gekoppeld.

Zowel de bedragen van de inkomensblokken als van de verschuldigde bijdrage worden geïndexeerd vastgesteld op een wijze die aansluit bij artikel 4 van de WPO. Voor het aantonen van het inkomen, hoe om te gaan met een structurele daling van het inkomen, een aanvraag door pleegouders en de invordering wordt verwezen naar de betreffende kopjes van de toelichting op artikel 14. De in de tabel opgenomen inkomensgrenzen en eigen bijdragen zijn de bedragen die van toepassing zijn voor het schooljaar 2017-2018.

§ 3 Bepalingen betreffende het vervoer van leerlingen van scholen voor voortgezet onderwijs

Artikel 16. Algemene bepalingen betreffende het vervoer van leerlingen van scholen voor voortgezet onderwijs

Paragraaf 3 betreft leerlingen van scholen die zijn aangesloten bij een samenwerkingsverband voortgezet onderwijs, en leerlingen van instellingen voor cluster 1 en cluster 2 die voortgezet onderwijs volgen. Volgens artikel 4, het vierde lid, van de WEC en artikel 4, eerste lid, van de WVO komen leerlingen slechts voor een vervoersvoorziening in aanmerking als zij wegens hun handicap op ander vervoer dan openbaar vervoer zijn aangewezen, dan wel vanwege hun handicap niet zelfstandig van openbaar vervoer gebruik kunnen maken.

Adviezen van deskundigen

Artikel 16, tweede lid, is identiek aan artikel 9, zesde lid. Zie voor een toelichting daarom de toelichting op artikel 9 onder het kopje 'Adviezen van deskundigen'.

Artikel 17. Bekostiging van de kosten van openbaar vervoer met begeleiding en vervoer per fiets

Ouders van leerlingen die door hun structurele handicap niet zelfstandig met het openbaar vervoer kunnen reizen, komen in aanmerking voor bekostiging van de vervoerskosten voor de leerling én een begeleider, ongeacht de afstand van de woning naar de school.

Hierbij worden dan factoren als leeftijd, eventuele handicap, de veiligheid van de route en de afstand in overweging genomen. Het is mogelijk een fietsvergoeding voor de zomermaanden te verstrekken en een andere vervoersvoorziening voor de overige maanden toe te kennen.]

Structurele handicap

De vraag of een leerling al dan niet als gehandicapt valt aan te merken is hierbij niet van belang. Het gaat om de vraag of de leerling, door zijn handicap, al dan niet zelfstandig van het openbaar vervoer gebruik kan maken. Zie voor verdere toelichting de toelichting op artikel 11 onder het kopje 'Structurele handicap'.

Begeleiding

Begeleiding in het vervoer is primair een taak van de ouders. Als zij niet in staat zijn hun kind te begeleiden, dan dienen zij zelf voor een oplossing te zorgen. Zo kan ook een familielid, kennis, oppas, een van de burens, ouder van een andere leerling of klassen assistent de leerling begeleiden.

Wie de leerling ook begeleidt, de bekostiging vindt plaats aan de ouders van de leerling. Als een begeleider meer dan één leerling tegelijk begeleidt, wordt de begeleider slechts één maal bekostigd. Ongeacht het aantal daadwerkelijke begeleiders, vergoedt het college maximaal de kosten van één begeleider.

Artikel 18. Vervoersvoorziening in de vorm van aangepast vervoer

Een vervoersvoorziening in de vorm van aangepast vervoer dient in principe slechts in uitzonderingsgevallen te worden versterkt. Deze uitzonderingen zijn in artikel 18 vastgelegd.

Dit artikel is identiek aan artikel 12, dat geldt voor leerlingen van scholen voor primair onderwijs. Zie voor een toelichting op artikel 18 daarom de toelichting op artikel 12. Wanneer daar 'artikel 12' staat dient er in dit geval 'artikel 18' te worden gelezen.

Artikel 19. Bekostiging op basis van de kosten van eigen vervoer

Artikel 19 is identiek aan artikel 13, dat geldt voor leerlingen van scholen voor primair onderwijs. Zie voor een toelichting op artikel 19 daarom de toelichting op artikel 13. Wanneer daar 'artikel 13' staat dient er in dit geval 'artikel 19' te worden gelezen.

§ 4 Bepalingen betreffende weekeinde- en vakantievervoer

Artikel 20. Toekenning vervoersvoorziening voor het weekeinde en de vakantie aan in de gemeente wonende ouders

Artikel 4, vierde lid, van de WEC geeft aan in de verordening bepalingen op te nemen voor het weekeinde- en vakantievervoer. In paragraaf 4 van de verordening wordt hier invulling aan gegeven.

Artikel 20 bevat twee belangrijke componenten:

1. Een vervoersvoorziening voor het weekeinde en de vakantie wordt alleen verstrekt als het verblijf van de leerling in een internaat of een pleeggezin noodzakelijk is met het oog op het volgen van passend (voortgezet) speciaal onderwijs. Zo is het bepaald in de WEC. Doorslaggevend is de directe relatie tussen het verblijf in een internaat of pleeggezin en het volgen van passend onderwijs op een school die ver van de woning is gelegen. Dit betekent dat het college geen vervoersvoorziening voor het weekeinde en de vakantie toekent, als de leerling passend onderwijs kan volgen op een school die redelijkerwijs met dagelijks vervoer vanuit het ouderlijk huis bereikt kan worden. Ook betekent dit dat er geen vervoersvoorziening van en naar de woning van de ouders wordt verstrekt als de leerling om medische of sociale redenen in een internaat of pleeggezin verblijft, en daar in de buurt een school bezoekt. De gemeente dient na te gaan op welke gronden een leerling op een internaat of bij een pleeggezin is geplaatst. Ouders van leerlingen van het regulier en speciaal basisonderwijs en van het regulier voortgezet onderwijs komen niet in aanmerking voor een vervoersvoorziening voor het weekeinde of de vakantie.
2. Het college van de gemeente waar de ouders wonen, verstrekt de vervoersvoorziening voor het weekeinde- en vakantievervoer, als de ouders daarvoor in aanmerking komen. Zo is het bepaald in de WEC. Het college van de gemeente waar de leerling in een internaat of een pleeggezin verblijft, heeft hierin geen rol.

Wanneer de leerling in aanmerking komt voor dagelijks vervoer van het internaat of pleeggezin naar de school en terug, verstrekt het college van de gemeente waar de leerling in het internaat of het pleeggezin verblijft deze voorziening.

Artikel 21. Vervoersvoorziening voor weekeinde en vakantie

Artikel 21 bepaalt dat een vervoersvoorziening kan worden toegekend voor de reizen van het internaat of pleeggezin naar de woning van de ouders en terug in het weekeinde en in de vakanties. Het college van de gemeente waar de ouders wonen, bepaalt welke vervoersvoorziening wordt toegekend.

Artikel 21, derde lid, geeft aan dat de bepalingen van paragraaf 2 en 3 van de verordening van overeenkomstige toepassing zijn op de toekenning van een vervoersvoorziening voor het weekeinde en de vakantie, op enkele uitzonderingen na.

Dit houdt het volgende in:

- Alleen die leerlingen van het voortgezet speciaal onderwijs komen in aanmerking voor een vervoersvoorziening voor het weekeinde en de vakantie, die wegens hun structurele handicap op ander vervoer dan openbaar vervoer zijn aangewezen, dan wel niet zelfstandig van het openbaar vervoer gebruik kunnen maken.
- Voor de toekenning is bekostiging van de kosten van openbaar vervoer het uitgangspunt.
- Het college bekostigt ook de kosten van het openbaar vervoer voor een begeleider, als de leerling wegens zijn structurele handicap of leeftijd niet in staat is zelfstandig van het openbaar vervoer gebruik te maken. Zie artikelen 11 en 17.
- Het college verstrekt een vervoersvoorziening in de vorm van aangepast vervoer als:
 - a. openbaar vervoer ontbreekt;
 - b. begeleiding in het openbaar vervoer niet mogelijk is;
 - c. de leerling wegens zijn structurele handicap niet in staat is - ook niet onder begeleiding - van het openbaar vervoer gebruik te maken. Zie artikelen 12 en 18. NB: Een vervoersvoorziening in de vorm van aangepast vervoer wordt niet verstrekt als de leerling met gebruikmaking van openbaar vervoer meer dan anderhalf uur onderweg is.
- Het college kan toestaan dat de ouders de leerling zelf vervoeren of laten vervoeren. De bekostiging is dan afhankelijk van de vervoersvoorziening waarop de ouders aanspraak zouden maken. Zie artikelen 13 en 19.

De algemene bepalingen van paragraaf 1 van de verordening zijn uiteraard ook van toepassing, evenals de slotbepalingen van paragraaf 5.

§ 5 Slotbepalingen

Artikel 23. Beslissing college in gevallen waarin de regeling niet voorziet

In de verordening zijn de hoofdlijnen voor de bekostiging van het leerlingenvervoer vastgelegd. Er kunnen zich echter concrete gevallen voordoen waarin de verordening niet voorziet. Te denken valt hierbij aan gemeenschappelijke afspraken met andere gemeenten, combinaties van openbaar vervoer met aangepast vervoer, varianten in het gebruik van eigen vervoer etc. Dit bepaalt dat het college in dergelijke situaties beslist. Redelijkheid is hierbij het uitgangspunt. Bij de besluitvorming dient in de geest van de wet en de verordening gehandeld te worden.

Artikel 24. Afwijken van bepalingen

Dit artikel stelt dat het college slechts in voor ouders voordelige zin kan afwijken van de verordening. Met deze bepaling wordt aangesloten bij artikel 4, twaalfde lid, van de WPO, artikel 4, tiende lid, van de WEC en artikel 4, zevende lid, van de WVO.

Van een afwijking in voor ouders gunstige zin kan bijvoorbeeld sprake zijn bij toekenning van bekostiging van openbaar vervoer voor een begeleider, toekenning van een vervoersvoorziening in de vorm van aangepast vervoer, bekostiging van groepsvervoer dat is georganiseerd door de ouders, of toekenning van een vervoersvoorziening naar een verder weg gelegen school. De ouders dienen aan te tonen dat er sprake is van een bijzondere situatie.

NB: Het gaat hierbij uitsluitend om vervoer voor schoolbezoek ten behoeve van onderwijs, niet voor bijvoorbeeld schoolbezoek ten behoeve van een medische behandeling.

De ABRvS heeft in de casuïstiek nadere richtlijnen gegeven voor de toepassing van de hardheidsclausule:

- Hardheidsclausules hebben tot doel onbillijkheden van overwegende aard, die zich ten aanzien van personen bij een strikte toepassing van de bepalingen van de verordening zouden voordoen, weg te nemen. De toepassing ervan is niet aan enige beperking gebonden. Met alle feiten en omstandigheden kan rekening worden gehouden, zoals bijvoorbeeld medische, pedagogische en sociale factoren (12 mei 1989, nr. R03.88.7057/Sp347/26-41).
- Door middel van toepassing van de hardheidsclausule kan van alle bepalingen van de verordening worden afgeweken, inclusief het heffen van het drempelbedrag (2 april 1990 R03.87.7147/58-43).

Advies van deskundigen

In artikel 24 wordt bepaald dat het college zo nodig advies vraagt van deskundigen ter zake. Zie hiervoor de toelichting op artikel 9, onder het kopje 'Adviezen van deskundigen'.

Precedentwerking

Ter voorkoming van - ongewenste - precedentwerking moet de toepassing van de hardheidsclausule worden onderbouwd met argumenten die op de specifieke, concrete situatie van de ouders en/of de leerling betrekking hebben.

De raad van de gemeente Koggenland,
Datum 1 mei 2017, agendapunt 3.05.

de griffier,
mevrouw drs. P.M. Tromp
de voorzitter,
R. Posthumus