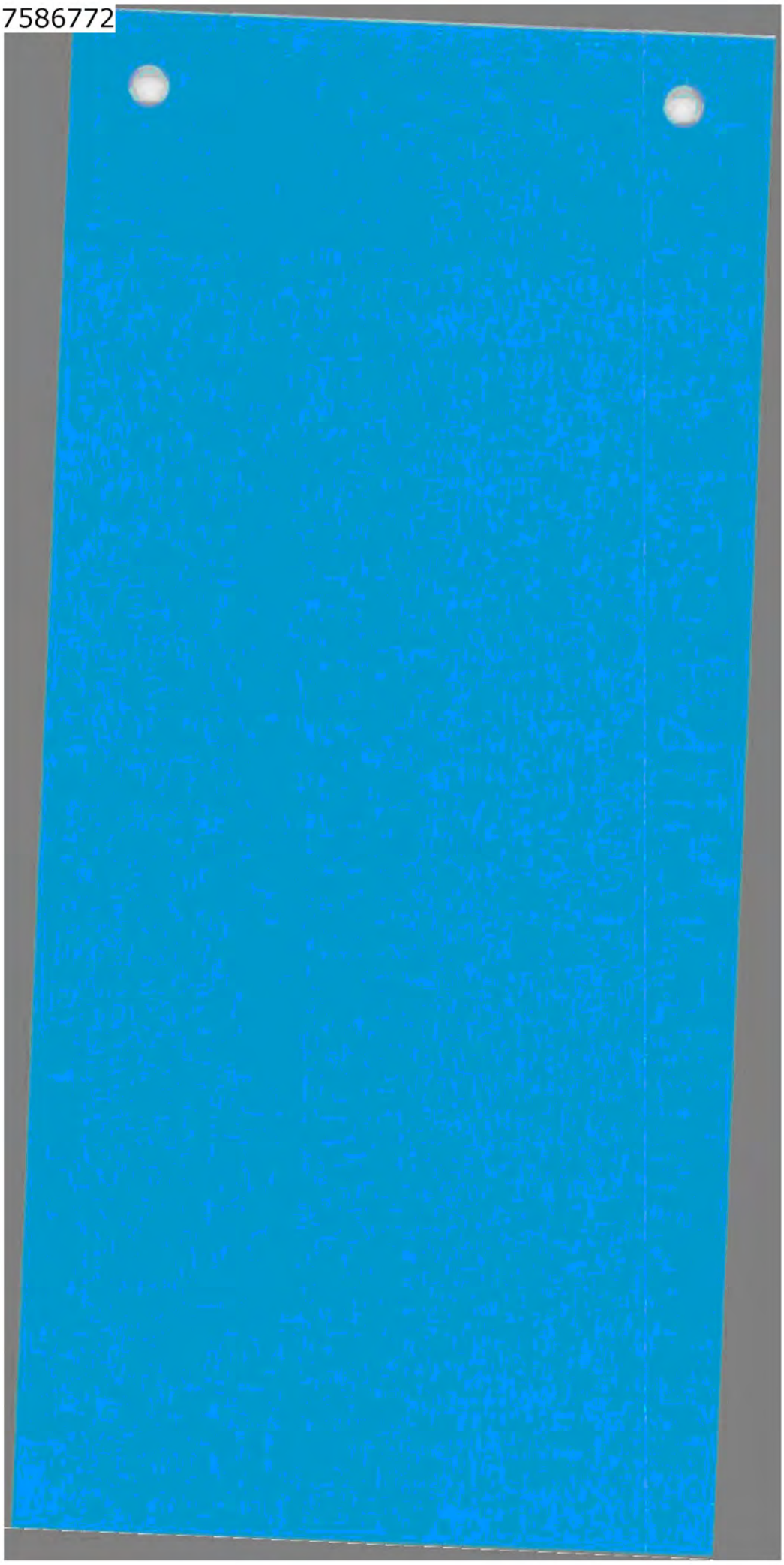

Onderzoek vuurwerkramp Enschede

Deelreconstructie Cluster 14

Geestelijke gezondheidszorg incl. traumapreventie incl. nazorg bevolking en hulpverleners

Versie 1 november 2000

1 november 2000, versie 1.3

1 Versie geschiedenis

Bij elke gebeurtenis is het versienummer vermeld:

1.1 Eerste versie opgesteld alleen voor intern gebruik door de Inspectie voor de Gezondheidszorg
1.2 Eerste versie voor extern gebruik opgesteld door de Inspectie voor de Gezondheidszorg
Invoeging versie van Arbeidsinspectie
1.3 Invoeging reacties van Arbeidsinspectie, Inspectie voor de Gezondheidszorg en Inspectie Politie

2 Inleiding

In deze deelreconstructie zijn gebeurtenissen verwerkt uit de onderzoeken van:
de Inspectie voor de Gezondheidszorg
de Arbeidsinspectie

Deze reconstructie is gebaseerd op:
geregistreerde mobilofoon- en telefoongesprekken van de meldkamers van de ambulancediensten
diverse logboeken
interne evaluatie door de diverse instellingen en instanties in de gezondheidszorg
vastgelegde procedures en plannen binnen de diverse instellingen en instanties
interviews

3 Status

De reconstructie is deels geverifieerd.
Tijdens de analyse en rapportagefase van het onderzoek kan deze reconstructie aangevuld en/of gewijzigd worden.

Versie	*Datum*	Tijdstip	Plaats handeling	Organisatie (eenheid)	Beschrijving gebeurtenis/ toelichting	Functionaris	Bron
1.2	sept 1997		Politiebureau Enschede	Politie Twente	Risico-Inventarisatie & -Evaluatie Arbeidsomstandigheden (RI&E) *In december 1995 gestart met traject RI&E.* *In rapportage worden knelpunten vermeld die korpsbreed gelden of die op veel afdelingen voorkomen.* *Gedetailleerde informatie over afdelingen zijn opgenomen in afdelingsrapportages.*	Medew. Arbodienst Midden en Oost Twente	LCI - 0411
1.2	febr. 1998		Politiebureau Enschede	Politie Twente	RI&E (Pago/werkbelevingsonderzoek) *Een rapportage van een onderzoek van het gehele korps en per district betrekking hebbend op:* *-gezondheidsvragen* *-vragen over het werk* *-beleving en beoordeling van de arbeid* *Korpsbreed komen er vragen aan de orde zoals, hoe is het gesteld met het voorkomen van ongelukken en met maatregelen voor het voorkomen en bestrijden van brand of andere rampen.*	Medew. Arbodienst Midden en Oost Twente	LCI - 0411
1.2	febr. 1998		Gem. Brandweer	Brandweer	Risico-inventarisatie en evaluatie en Plan van Aanpak	MedewerkerArbodienst Midden- en Oost Twente	LCI - 0024 LCI - 0025 LCI - 0026 LCI - 0027
1.2	nov. 1998		Gemeentehuis Enschede	gemeente Enschede	Rampenplan Gemeente Enschede, deelplan 24: het opvangen en hulpverlenen aan slachtoffers en hulpverleners die psychisch getraumatiseerd zijn geraakt; procesverantwoordelijk: GGD		LCI - 0003
1.2	Nov. 1998		Gemeentehuis Enschede	gemeente Enschede	Rampenplan Gemeente Enschede, deelplan 29: verlenen van nazorg aan de bij de calamiteit/rampbestrijding betrokken hulpverleners; procesverantwoordelijk: Gemeente		LCI - 0003
1.2	6 juli 1999		Politiebureau Enschede	Politie Twente	Arbojaarplan & activiteitenplan 1999/2000 *Een overzicht van de stand van zaken van de 40 punten die in de RI&E (deel 1)zijn genoemd.*	Functionaris Politie Twente	LCI - 0411

Versie	*Datum*	Tijdstip	Plaats handeling	Organisatie (eenheid)	Beschrijving gebeurtenis/ toelichting	Functionaris	Bron
1.2	14 sept. 1999		Brandweer kazerne	Gem. Brandweer	Draaiboek "Wanneer veel TE VEEL wordt" Bedrijfsopvangteam (B.O.T.) *Brochure nazorgbeleid en -protocol* *Handleiding voor opvang en nazorg van personeel na een schokkende gebeurtenis. Er worden vier niveaus onderscheiden met een eigen procedure.*	Gem. Brandweer	LCI - 0028 LCI - 008
1.2	20 okt. 1999		Brandweer kazerne	Gem. Brandweer	Introductie & lezing BOT voor partners.	Nazorg-coördinator Brandweer Enschede	LCI - 0028
1.2	april 2000			Brandweer	Risico-inventarisatie en evaluatie	ARBO-Unie	ID 751
1.2	13 mei 2000	*15.36*	Tollensstraat		Detonatie bij SE Fireworks		Deel-reconstructie cluster 3
1.2	13 mei	*17.00*	Enschede	Brandweer Mediant	Bedrijfsongevallenteam brandweer Enschede vraagt Mediant in het Dish-hotel een opvangcentrum in te richten. Betreffende coördinator Mediant wordt gebeld en gaat naar Enschede.	Functionaris brandweer Enschede; coördinator Mediant	Dossier IGZ LCI aa
1.3	13 mei	*17.00 tot 18.00*	Enschede	Mediant	Coördinator Mediant zet interne opschaling in gang en informeert de voorzitter Raad van Bestuur; vervolgens maakt hij een teamindeling voor inzet op de diverse locaties. *Knelpunt: gebouw Mediant ligt in de 2e ring, mag niet betreden worden en spreekkamerruimtes kunnen niet gebruikt worden. Relevante documenten zoals GHOR-concept procesplan zijn in Mediant-kantoor aanwezig. Reguliere fax en telefoon zijn - door niet in het gebouw te kunnen – niet bruikbaar. Op gegeven moment kan coördinator onder politiebegeleiding een aantal documenten ophalen.*		LCI aa Dossier IGZ
1.2	13 mei	**17.27**	Almelo	RIAGG Almelo	Medewerker van RIAGG Almelo biedt via de CPA AAD-Oost hulp aan de collegae in Enschede aan. Centralist weet niet of daaraan behoefte is,	Centralist CPA AAD-Oost;	LCI 893

Versie	*Datum*	Tijdstip	Plaats handeling	Organisatie (eenheid)	Beschrijving gebeurtenis/ toelichting	Functionaris	Bron
					want heeft nog geen contact met het Riagg gehad.	medewerker Riagg Almelo	
1.2	13 mei	**17.35 - 17.37**	Brandweer Enschede	Brandweer Enschede	Brandweer Enschede vraagt om geestelijke bijstand van de " traumazorg". Na enige discussie met de centralist van de CPA AAD-Oost blijkt dat wegens één omgekomen en twee vermiste collegae men via de directeur GGD traumazorg wil aanvragen. CPA geeft dan vraag door aan de HSGA. CPA-centralist geeft door, dat zij iemand zoekt die de traumazorg voor de brandweer Enschede kan opstarten.	Brandweer-functionaris Enschede; Centralist CPA AAD-Oost	LCI 893
1.2	13 mei	**17.39**	Hoofdbureau politie	Politie	Functionaris van politie vraagt voor op het hoofdbureau assistentie van een arts voor een vrouw die psychische hulp nodig heeft, omdat haar man en zoon in de vuurwerkfabriek bezig waren. CPA zal de Riagg bellen. Even later wordt hierover teruggebeld: "Beter te verwijzen naar MST, Riagg heeft alles ingezet." De SEH van het MST wordt vervolgens gebeld om daar de gevraagde hulp te regelen.	Politiefunctionaris; medewerker Riagg; medewerker SEH MST; CPA centralist	LCI 893
1.2	13 mei	**17.48**	Onbekend	RIAGG Hengelo	Medewerker Riagg Hengelo meldt zich aan om te helpen. Centralist weet niet hoe het op dat moment met de opvang is gesteld.		LCI 893
1.2	13 mei	**17.57**	Enschede	RIAGG	Voorwacht RIAGG Enschede meldt zich; zou zijn opgepiept. Centralist CPA weet niet door wie.	Voorwacht RIAGG Enschede; Centralist CPA	LCI 893
1.2	13 mei	*18.30 – 19.00*	Enschede	Mediant	Om 18.30 zijn ongeveer 15 medewerkers van Mediant ter plaatse voor het verlenen van hulp. ½ uur later zijn ongeveer 30 medewerkers inzetbaar.		LCI aa
1.3	13 mei	*18.00 – 19.00*	Zwolle	GHOR Zwolle	HSGA IJssel-Vecht neemt conform de vastgestelde plannen contact op met Riagg Zwolle over debriefing van de geneeskundige hulpverleners na terugkomst bij de eigen CPA.	Medewerker Riagg Zwolle	LCI 0934
1.2	13 mei	**18.57**	Almelo	RIAGG	RIAGG Almelo belt en zoekt contact met collegae in Enschede om eventueel te assisteren bij de opvang. Centralist deelt mee dat omwonenden die zijn geëvacueerd in de Pathmoshal worden opgevangen en dat de gewonden nu worden verplaatst van het Van Heekpark naar Miracle Planet. Riagg-medewerker verzoekt contact op te nemen en geeft zijn telefoonnummer voor het geval Riagg Enschede hulp nodig heeft.	Centralist CPA AAD-Oost	LCI 893

Versie	*Datum*	Tijdstip	Plaats handeling	Organisatie (eenheid)	Beschrijving gebeurtenis/ toelichting	Functionaris	Bron
1.2	13 mei	**18.59**	Onbekend	AAD-Oost	OvDG belt CPA met vraag om met de directeur te bespreken opvang te regelen voor het personeel, voor wanneer de inzet over is. Centralist belt AC-GGD met de mededeling dat zij in opdracht van de OvDG vraagt aan directeur AAD-Oost om opvang voor het personeel te regelen. AC-GGD geeft aan dat er op verzoek van de HSGA al iets in de psychosociale opvang is geregeld voor het personeel.	OvDG;. Centralist AAD-Oost, directeur AAD-Oost, HSGA	LCI 893
1.2	13 mei	*19.00*	Hengelo	GHOR / nazorg	Centralist CPA AAD-Oost vraagt namens directeur AAD-Oost of geestelijke opvang geregeld kan worden voor hulpverleners. Actie AC: in het Dish hotel in Enschede wordt opvang geregeld. Coördinator Riagg/Mediant wordt gebeld om contact op te nemen met psychosociale hulpverlener en minimaal 3 teams op te zetten. *Bij de AAD-Oost is nog geen BOT-structuur opgezet.*	Centralist AAD-Oost; AC-GGD; Coördinator Mediant	LCI 979 / 1244
1.2	13 mei	**19.20**	Meldkamer AAD-Oost	AAD-Oost	Hoofd AC-GGD komt terug op de vraag van de CPA om psychische opvang voor het eigen personeel te regelen: Er is een post ingericht in het Dish Hotel in Enschede, die al operationeel is en waar brandweermensen al heen gaan. Mediant is coördinator, 06-nummer verantwoordelijke coördinator wordt doorgegeven.	Centralist CPA AAD-Oost; hoofd AC-GGD;	LCI 893
1.2	13 mei 2000	**19.20**	Gemeentehuis Enschede	Gemeente Enschede	Logboek opvang en verzorging *Psychiater geregeld voor brandweer.*	Beleidsmedewerker DMO, gemeente Enschede	LCI - 0197
1.3	13 mei	**19.23**	Onbekend	RIAGG	Crisisdienst Riagg belt met vraagt of hij opgeroepen is. Op de CPA is dat niet bekend. Als het nodig is zal hij opnieuw worden opgepiept.	Medewerker crisisdienst Riagg; centralist CPA AAD-Oost	LCI 893
1.2	13 mei	**19.52**	Zaustat	AAD-Oost	CGV meldt centralist dat bij het Dish Hotel in Enschede alles is geregeld voor de opvang van ambulance-, brandweer- en politiemensen.	CGV; Centralist CPA AAD-Oost	LCI 893
1.3	13 mei	**20.09**	Arkestadion	Onbekend	Ambulancelid meldt zich bij de CPA en vertelt zijn ervaringen. Hij wil het gebied in, "al is het maar voor de eigen verwerking". Centralist wijst hem op de opvang in het Dish Hotel. Aan tweede medewerker CPA doet ambulancelid hetzelfde verhaal. Nogmaals wordt opvang van personeel in het Dish Hotel genoemd en verzocht dat aan de andere collegae door te	Centralist CPA AAD-Oost; Ambulance-medewerker	LCI 893

Versie	*Datum*	Tijdstip	Plaats handeling	Organisatie (eenheid)	Beschrijving gebeurtenis/ toelichting	Functionaris	Bron
					geven voordat ze naar huis gaan. Wordt bevestigd.		
1.2	13 mei	**20.19**		Maatschappelijk werk Thuiszorg	De crisisdienst van maatschappelijk werk Thuiszorgcentrale Twente belt of zij vanwege het rampenplan ook dienst doen voor omliggende gemeenten. Worden doorverwezen naar het telefoonnummer van het coördinatiecentrum.	Medewerker crisisdienst MW	LCI 893
1.2	13 mei	**20.39**	Miracle Planet	GHOR	De OvDG uit Nijmegen vraagt om iemand van het Riagg naar Miracle Planet te sturen voor assistentie bij de slachtofferhulp. Wordt voor gezorgd.	OvDG; Centralist CPA AAD-Oost	LCI 893
1.2	13 mei	**20.44**	Centrale CPA AAD-Oost	AAD-Oost	CPA AAD-Oost geeft aan de coördinator van Mediant door dat vanuit het gewondennest Miracle Planet verzocht wordt voor ondersteuning van de hulp aan de slachtoffers. Er zal iemand gestuurd worden.	Centralist CPA AAD-Oost; Coördinator Mediant	LCI 893
1.3	13 mei	**21.04 - 21.10**	Centrale CPA AAD-Oost	AAD-Oost	Centralist heeft een heel gesprek met een onbekende aan wie ze het hele verhaal vertelt. Tijdens gesprek wordt melding gemaakt van de debriefing om 21.30 uur.	Centralist CPA AAD-	LCI 893
1.3	13 mei	**21.34**	Onbekend	Stichting trauma	Stichting Trauma belt met de vraag of er voldoende mensen zijn voor de mentale opvang. Centralist informeert hem dat in het Dish Hotel een opvangcentrum voor personeel is opgezet en adviseert met de coördinator daar contact op te nemen.	Oost Medewerker stichting Trauma, CPA centralist AAD-Oost	LCI 893
1.2	13 mei	*avond*	Enschede	GHOR / GGD	Voor nazorg medewerkers AAD-Oost middels de GHOR-structuur conceptafspraak gemaakt met Mediant en Adhesie.		LCI an
1.2	13 mei	*23.00*	Enschede	AAD-Oost	Waarnemend directeur bezoekt Dish hotel en ziet dat daar niemand van de ambulancedienst aanwezig is. *Hij gaat vervolgens terug naar de CPA AAD-Oost en bespreekt dit o.a. met het hoofd CPA, waarna de medewerkers via de meldkamer opnieuw gewezen worden op de opvangmogelijkheid.*	Waarnemend directeur AAD-Oost	Bijlage bij LCI ag
1.2	13 mei	**23.21**	Onbekend	Rode Kruisteam	Medewerker CPA wordt gebeld met de vraag of hij met het NRK-team in het Dish Hotel is geweest voor debriefing. Hij is dan thuis en vraagt of hij er met het sigmateam nog heen moet gaan. De meldkamer weet dat niet.		LCI 893

Versie	*Datum*	Tijdstip	Plaats handeling	Organisatie (eenheid)	Beschrijving gebeurtenis/ toelichting	Functionaris	Bron
					Hij is door een OvDG Twente met het sigmateam naar huis gestuurd, tot de aflos van 02.00 uur.		
1.2	13 mei	23.31	Meldkamer AAD-Oost	CPA AAD-Oost	HSGA Twente wordt gebeld door centralist met mededeling dat NRK niet in het Dish Hotel is geweest voor debriefing. Sigmateam bestond uit individuen uit de teams van Hengelo en Enschede, waren afzonderlijk via 06-nummers opgeroepen en niet gealarmeerd via de computer. Sigmateam blijkt ontbonden door een van de OvDG's. OvDG blijkt niets te weten van de debriefing in het Dish Hotel.	Centralist CPA AAD-Oost; HSGA Twente	LCI 893
1.2	13 mei	23.34	Onbekend	AAD-Oost	OvDG bevestigt bij centralist dat het eigen ambulancepersoneel zich om twee uur moet melden bij de oorspronkelijke standplaats, garage Roelofzen bij het van Heekpark. Daar is nu het crisiscentrum ingericht. OvDG's blijken niets te weten van een debriefing in het Dish Hotel.	Centralist CPA AAD-Oost; OvDG	LCI 893
1.2	Voor en op 13 mei			NRK-Sigma	Nazorg Sigma Twente is (nog) niet structureel geregeld. Geen nazorg geboden aan Sigmaleden Twente, behalve te late informatie over bijeenkomst in Dish hotel.		LCI k
1.2	13-14 mei / volgende week		Vliegbasis Twenthe	Luchtmacht	Nazorg medewerkers Vliegbasis is conform plan op de basis zelf geregeld. Daarnaast is regelmatig overleg geweest met de GGD en nazorg door de GGD geboden.		LCI z
1.2	Na 13 mei		Enschede	Revalidatie centrum 't Roessingh	Onder medewerkers van het revalidatiecentrum bevinden zich directe slachtoffers van de ramp, daarnaast zijn er medewerkers met slachtoffers in hun directe omgeving. Voor nazorg medewerkers (waaronder slachtoffers) is de recent (intern) opgestelde procedure 'schokkende werkervaringen medewerkers' (BOT-structuur) gebruikt. Naast een individuele traject zijn gezamenlijke bijeenkomsten belegd. Nazorg van revalidanten is in de reguliere werkzaamheden opgenomen. Naar eventuele nazorg van familieleden was geen vraag.		LCI ae Dossier IGZ
1.2	Na 13 mei		Brandweer Brandweer kazerne	Gem. Brandweer	Berichtgeving "Opvang en Begeleiding". *Melding van permanente beschikbaarheid van deskundige opvang t.b.v. alle hrw. Doelgroepen + partners/familie.* *Dagelijks om 19.00 uur centraal gegeven informatie.*	Brandweer	Brandweer, ID - 1897

Versie	*Datum*	Tijdstip	Plaats handeling	Organisatie (eenheid)	Beschrijving gebeurtenis/ toelichting	Functionaris	Bron
					Collegiale opvang in afzonderlijke ruimtes. *Groepsbezoek aan rampterrein.* *Roosters voor BOT en begeleiding.*		
1.2	14 mei	*00.30*	Dish hotel	GHOR / nazorg	Coördinator Mediant wil verwachting komende uren weten: - Personeel vliegbasis: nazorg niet nodig - 10.00 uur bijeenkomst crisisteam Mediant - namiddag bijeenkomst brandweer - Coördinator Mediant vraagt waar ambulancepersoneel naar toe gaat. Komen er in het Dish hotel alleen brandweer en politie? *Een deel van het ambulancepersoneel blijkt niet geïnformeerd geweest. Van de ambulancemedewerkers, die wel geïnformeerd waren besluiten sommigen om geen gebruik te maken van deze directe nazorgopvang. Enkelen kunnen in de nacht van de 13e mei hun post niet verlaten of komen te laat aan in het Dish hotel.*	Coördinator Mediant; Lid AC-GGD	LCI 979 / 1244 LCI g LCI 1184 LCI h LCI 1249 LCI d LCI e LCI 1248
1.2	14 mei	*00.35*	?	GHOR	BMW wordt teruggebeld door AC-GGD met mededeling dat de rampenstaf contact zal opnemen.	Lid AC-GGD	LCI 979 / 1244
1.2	14 mei	**00.56**	Meldkamer	CPA AAD-Oost	CGV wordt gebeld door CPA-centralist met verzoek van de HSGA. Alle "geneeskundige mensen" moeten voor ze vannacht terug gaan eerst naar het Dish Hotel voor overleg en afsluiting en nazorg. Tot nu toe schijnt dat te zijn mis gegaan. Dat geldt ook voor alle buiten ambulances. CGV zal het daar doorgeven.	Centralist CPA AAD-Oost; CGV in Zaustat	LCI 893
1.2	14 mei	*01.00*	Vliegbasis Twenthe	GHOR / nazorg	Vliegbasis Twenthe meldt dat alle overledenen naar de vliegbasis vervoerd worden en vraagt of er opvang is voor de familie van deze overledenen.	Medewerker Vliegbasis; Lid AC-GGD	LCI 979 / 1244
1.2	14 mei	*01.00*	Diekmanhal Enschede	GHOR nazorg	Diekmanhal/coördinator slachtofferhulp. Wil graag informatie over registratie. Doorverwezen naar gemeentehuis gemeente Enschede.	Coördinator Diekmanhal; lid	LCI 979 / 1244

Versie	*Datum*	Tijdstip	Plaats handeling	Organisatie (eenheid)	Beschrijving gebeurtenis/ toelichting	Functionaris	Bron
						AC-GGD	
1.2	14 mei	**01.51**	CPA Nijmegen	CPA/ AD Nijmegen	Hoofd CPA Nijmegen belt met de vraag of de ambulance van hen weer terug kan komen in verband met de lange werktijd. Meldt dat er opvang is in Nijmegen. Centralist gaat overleggen met Zaustat. Bij terugkomst in Nijmegen: plaatse opvang en nazorg van OvDG en medewerkers GNK Nijmegen bij de CPA Nijmegen, o.a. door hoofd CPA/ambulancedienst.	Hoofd CPA Nijmegen Centralist CPA AAD-Oost	LCI 893 LCI aq
1.2	14 mei	**02.24**	Amsterdam	CPA AAD-Oost	In een telefonisch overleg van de wnd. Directeur van de AAD-Oost en het hoofd CPA wordt de opvang van het eigen ambulancepersoneel aan de orde gesteld. De brandweer heeft zondag om 15.00 uur een bijeenkomst voor brandweermensen en hun familie. Gesuggereerd wordt een zelfde soort bijeenkomst ook voor eigen personeel te organiseren. De Arbo-dienst heeft al contact opgenomen met het hoofd CPA om na te gaan hoe de opvang van het personeel moet worden geregeld, omdat gebleken is dat maar weinig ambulancepersoneel gebruik heeft kunnen maken van de opvang in het Dish hotel.	Wnd. Directeur CPA; hoofd CPA AAD-Oost	LCI 893
1.2	14 mei	*Tussen 02.00 - 03.00*	Zwolle	CPA IJssel-Vecht	Terugkomst bij de CPA IJssel-Vecht van MMT Zwolle, Sigmateam en ambulancemedewerkers. Nabespreking met medewerkers Riagg.	Medewerkers Riagg Zwolle	Dossier IGZ LCI 0934 LCI ah LCI ap
1.2	14 mei	*04.00*	Enschede	Mediant	Coördinator Mediant gaat naar huis. 3 medewerkers blijven permanent aanwezig.		LCI aa
1.2	14 mei	*04.00*	Dish hotel Enschede	GHOR / nazorg	Dish hotel: ambulancepersoneel den Helder meldt zich af.	Ambu-personeel Den Helder; Lid AC-GGD	LCI 979 / 1244
1.2	14 mei	*04.00*	AC-GGD	GHOR / nazorg	Maatschappelijk werk (MW) wordt door AC gebeld met vraag opvang te verzorgen in Diekman. MW zorgt voor hulpverleners of geleide i.s.m. bureau slachtofferhulp. GRS bepaalt welke plek vanaf welk uur open.	Lid AC-GGD Medewerker MW	LCI 979 / 1244
1.2	14 mei	*04.15*	Enschede	GHOR / nazorg	Directeur GGD (rampenstaf) deelt voor opvang mee: familie van de overledenen naar Dollardstraat ("de Dollard"); slachtoffers naar Diekmanhal. Pathmoshal (PSHO opvang) vanaf 08.00 uur open.	Directeur GGD/RGF uit GRS; Lid AC-GGD	LCI 979 / 1244

Versie	*Datum*	Tijdstip	Plaats handeling	Organisatie (eenheid)	Beschrijving gebeurtenis/ toelichting	Functionaris	Bron
1.2	14 mei	**05.03**	Zaustat	AAD-Oost	CGV meldt zich bij de CPA AAD-Oost en geeft een beeld van de enorme verwoesting die hij heeft gezien, dat de bemanning van de eerste ambulance aan de dood is ontsnapt en van het beeld van de ernstig gewonden, dat het eerste team heeft gezien.	CGV; Centralist CPA AAD-Oost	LCI 893
1.2	14 mei	*06.00*	AC-GGD	GHOR / deels nazorg	Overdracht: RIAGG overleg over folder trauma 10.00 uur Opvang Diekman: voldoende RIAGG hulp geregeld Vliegbasis: vanaf nu geen opvang gewonden enz., opvang overledenen. Vanaf 08.00 uur gaat de Pathmoshal open. DMO regelt opvang van hulpverleners, betreffende medewerker DMO wordt op de hoogte gesteld door AC over openingstijd. Doorgeven aan rampenstaf welke apotheken er dienst hebben vandaag. Voorlichter Politie wil graag weten wie er naar het bezoek van Kok/ koningin Beatrix gaat, later wordt naam doorgegeven. Om 08.30 uur zal er een briefing zijn voor de hulpverleners in de Diekmanhal. Vervanging directeur GGD Twente in BT/GRS is geregeld. Elk uur worden lijsten bijgehouden van opnames/SEH contacten enz. bij de ziekenhuizen welke direct worden doorgefaxt naar de rampenstaf.	Lid AC-GGD	LCI 979 / 1244
1.2	14 mei	**07.00**		Politie Twente	Extra nieuwsbrief Politie Twente. (1) *Er wordt gemeld dat 8 collega's gewond zijn geraakt waarvan er 3 in het ziekenhuis zijn opgenomen.*	Stafafdeling Communi-catie Politie Twente (SCPT)	LCI - 0069
1.3	14 mei	*08.05*	AC-GGD	GHOR / nazorg	Medewerker DMO wordt gebeld met naam van de contactpersoon voor de Pathmoshal. Zij zal haar mensen naar hem verwijzen.	Medewerker DMO	LCI 979 / 1244
1.2	14 mei	*08.30*	Enschede	Mediant	Coördinator Mediant weer aanwezig.		LCI aa
1.3	14 mei	*Overdag*	Enschede	Ziekenhuis	Voor nazorg voor slachtoffers van de ramp, die tevens als patiënt gezien zijn in het ziekenhuis wordt een traject gestart, waarbij extra tijd en extra medewerkers worden ingepland.	Leiding MST	LCI n LCI o
1.2	14 mei	*10.00*	Enschede	Mediant	Crisisoverleg Mediant. *Debriefing ambulancepersoneel is niet goed verlopen. Nieuwe afspraak*		Dossier IGZ

Versie	*Datum*	Tijdstip	Plaats handeling	Organisatie (eenheid)	Beschrijving gebeurtenis/ toelichting	Functionaris	Bron
					wordt gemaakt voor bijeenkomst AAD-Oost-personeel op 15 mei.		
1.2	14 mei 2000	1100		Politie Twente	Extra nieuwsbrief Politie Twente. (2) *Melding van bijeenkomst in Dish Hotel om 13.00 uur. T.b.v. collega's die de schokkende ervaring hebben meegemaakt. Telefoonnummers B.O.T.* *Melding van meerdere gewonden en toestand van personen die in het ziekenhuis verblijven.* *Collega's die behoefte hebben aan een gesprek kunnen zonder afspraak morgen terecht bij bedrijfsarts.*	SCPT	LCI - 0070
1.2	14 mei	*Overdag*	Hengelo	AAD-Oost	Overleg directie AAD-Oost met Mediant en bedrijfsarts over het nazorgtraject.	Wnd. Directeur AAD-Oost	LCI ag
1.2	14 mei en daarna	*Overdag*	Den Haag	Departement VWS	GGD benaderd door departement VWS: opdracht zo snel mogelijk starten van nazorgtraject. *Vanaf 15 mei was bij gemeente Enschede VWS nadrukkelijk aanwezig voor advies, waarbij niet alles even georganiseerd verliep.* Samenwerking diverse partners (Mediant, MW, huisartsen, slachtofferhulp, gemeente, GGD en adviseurs VWS) opzetten traject PSH lange termijn. Lastig: PSH was tevens op korte termijn noodzakelijk.	Hoofd AC-GGD	LCI ao LCI ac LCI ad
1.2	14 mei	*Overdag*	Hengelo	Ziekenhuis	Geen collectieve nazorgbijeenkomst voor medewerkers ziekenhuis. Raad van Bestuur biedt betrokken medewerkers per brief mogelijkheid van psychische ondersteuning. Nazorg voor de patiënt-slachtoffers is op individueel niveau geregeld.		LCI s LCI r
1.2	14 mei	*13.30*	Pathmoshal	GHOR / nazorg	Medewerker DMO: Pathmoshal loopt helemaal vol, chaotisch. Zij heeft nu 7 maatschappelijk werkenden (inclusief 3 Turkse) aan het werk. Kan, als het moet er nog meer inzetten. Nemen in de loop van de dag nog contact op.	Medewerker DMO; Lid AC-GGD	LCI 979 / 1244
1.2	14 mei	13.42	Meldkamer CPA AAD-Oost	Arbo-dienst	Medewerker Arbo-dienst neemt vanuit Dish hotel contact op met een leidinggevende van de CPA AAD-Oost en deelt mee dat medewerkers van de ambulancedienst voor nazorg aanwezig zijn. Hij verzoekt de teams, die de afgelopen nacht dienst hadden uit te roosteren.	Medewerker Arbo-dienst; Leidinggevende AAD-Oost	LCI 893

Versie	*Datum*	Tijdstip	Plaats handeling	Organisatie (eenheid)	Beschrijving gebeurtenis/ toelichting	Functionaris	Bron
1.2	14 mei	*14.00*	Brandweerkazerne Enschede	Mediant	Debriefing brandweer		Dossier IGZ
1.2	14 mei	*15.00*	Opvanghal Enschede	GHOR / nazorg	Medewerker DMO belt dat de mensen niet in de Pathmoshal zitten maar in de Diekmanhal, het zijn ongeveer 300 personen. Als er nog wijzigingen zijn geeft zij dit door.	Medewerker DMO; Lid AC-GGD	LCI 979 / 1244
1.3	14 mei	Begin middag	Diekmanhal	Nazorg Huisartsenzorg	Aanwezige huisartsen geven aan dat er geen Mediant medewerkers aanwezig zijn. *Deze blijken er wel te zijn, maar niet als zodanig herkenbaar.*	Huisartsen; medewerkers Mediant Diekmanhal	LCI ad LCI aa
1.2	14 mei	Middag	Dish hotel	Nazorg	Mediant heeft nazorgmogelijkheid aan de CCHP-E aangeboden. Eén persoon heeft hiervan gebruik gemaakt.		LCI ac
1.2	14 mei	*Dag*	Enschede	Mediant	Via de regionale media wordt aan cliënten meegedeeld dat men op 15 en 16 mei niet terecht kan op de Riagg-locatie te Enschede.		Dossier IGZ
1.2	14 mei 2000	**1700**		Politie Twente	Extra nieuwsbrief Politie Twente: (3) *Ongeveer 50 collega's hebben de bijeenkomst in het Dish hotel bezocht.*	SCPT	LCI - 0071
1.2	14 mei	*18.00*	Enschede	Mediant	Crisisoverleg Mediant.		LCI aa Dossier IGZ
1.2	14 mei	*19.20*	Enschede	GHOR / nazorg	Coördinator Mediant zit in Dish hotel (voor opvang brandweerlieden enz.) en vraagt of kan worden afgeschaald. Hoofd AC-GGD zoekt dit uit en neemt opnieuw contact op met Mediant.	Coördinator Mediant	LCI 979 / 1244
1.2	14 mei	*20.00*	Enschede	GHOR	Afspraak met Mediant: multidisciplinaire debriefing-bijeenkomst in het Dish hotel.		LCI an
1.2	14 mei	*Vanaf 20.00 uur*	Enschede	GHOR / nazorg	Opvang scholen in het rampgebied: AC regelt met medewerker Riagg de aanwezigheid van 2 mensen Riagg om 07.30 uur in de kantine Emos t.b.v. Anna van Burenschool. Doorgegeven dat er voor deze 2 mensen geen briefing is. Bericht per fax naar rampenstaf.	Lid AC-GGD; Medewerker RIAGG	LCI 979 / 1244 Dossier IGZ
1.2	14 mei	20.48	Politie bureau Enschede	Politie Enschede	Politie, brandweer en andere hulpverleners opgevangen in Dish-hotel		LCI - 0204 Logboek Politie.
1.2	14 mei 2000			Mediant	folder NAZORG aanpak *Hierin wordt geschetst wat er zoal als schokkende ervaring kan gebeuren en*	afd. Preventie	ID 864

Versie	*Datum*	Tijdstip	Plaats handeling	Organisatie (eenheid)	Beschrijving gebeurtenis/ toelichting	Functionaris	Bron
					welke aanpak gepleegd kan worden		
1.2	14 mei	*22.05*	Enschede	GHOR / nazorg	Op moment dat er blijkt geen opvang te zijn voor een school A., bereikt het AC de directeur van deze school. Opvang wordt geregeld middels arts JGZ en een Arabisch sprekende maatschappelijk werkster, die om 07.30 uur aanwezig zijn op de school. Directeur toont zich zeer dankbaar.	Lid AC-GGD; Directeur school A.	LCI 979 / 1244
1.2	14 mei	*22.15*	Enschede	GHOR / nazorg	DMO belt: zet 2 algemeen maatschappelijk werkenden in voor de Tromplaan en houdt zodoende 2 schoolgericht maatschappelijk werkenden achter de hand voor eventueel voortgezet onderwijs.		LCI 979 / 1244
1.2	14 mei	*23.25*	Enschede-GRS/BT	GHOR / nazorg	Directeur GGD/RGF in BT belt: fax bij de gemeente Enschede binnen van directeur van school B., die veronderstelt dat een van de leerlingen overleden zou zijn. AC zoekt onmiddellijk contact. AC deelt mede dat er 2 mensen zullen komen (zie boven). AC vraagt directeur school dringend haar vermoedens "binnenshuis" te houden en stelt haar gerust.	Directeur GGD; Lid AC-GGD; Directeur school B.	LCI 979 / 1244 Dossier IGZ
1.2	Na 14 mei		Almelo	Ziekenhuis	Grote behoefte aan nazorg: vijftal sessies georganiseerd, waarbij ziekenhuispsycholoog en psychiater betrokken. Nazorg slachtoffers is niet opgenomen in rampenplan, nazorg familie wel.		LCI 1262 LCI u
1.2	Na 14 mei		Brandweer kazerne	Gem. Brandweer	Handgeschreven voorstel beschikbaarheid en taakverdeling BOT/Arbodienst/Mediant	Brandweer	Brandweer, ID - 1879
1.2	15 mei	*01.00*	Hengelo AC-GGD	GHOR / Nazorg	Psychosociale nazorg: 17 mei overleg gepland met de huisartsen, Mediant en GGD over psychosociale nazorg op langere termijn. Tijdstip nog niet bekend. In de loop van de ochtend bij de GG&GD Amsterdam, informeren naar specifieke deskundige, die ervaringen heeft opgedaan bij nazorg Bijlmerramp.	Lid AC-GGD	LCI 979 / 1244
1.3	15 mei	*Dag*	Enschede	Mediant	Informatie over opvang voor huisartsen in Enschede zal via de DHV verlopen, voor de overige gemeenten via de RHV. Mediant stelt inhoudelijke informatie samen.	medewerker Mediant	Dossier IGZ
1.2	15 mei	*08.00*	Hengelo / Enschede	GHOR / nazorg	Psychosociale begeleiding centralisten bij brandweer regio. AC belt coördinator Mediant, deze zal om 16.00 uur iemand naar de Demmersweg (Hengelo) sturen.	Lid AC-GGD; Coördinator Mediant	LCI 979 / 1244

Versie	*Datum*	Tijdstip	Plaats handeling	Organisatie (eenheid)	Beschrijving gebeurtenis/ toelichting	Functionaris	Bron
1.2	15 mei	*08.25*	??	GHOR / nazorg	Hoofd JGZ vraagt naar tolkenaanbod. AC zoekt contact met tolkencentrale, die in principe alle tolken beschikbaar houdt. AC geeft dit door naar administratie JGZ.	Hoofd JGZ-GGD; Lid AC-GGD	LCI 979 / 1244
1.2	15 mei	*9.30*	Enschede	Mediant	Debriefing brandweer.		Dossier IGZ
1.3	Vanaf 15 mei		Enschede	Mediant	Voor de psychosociale nazorg worden door Mediant professionals van buiten de eigen regio ingezet. Men werkt in gemengde teams. 1e geneeskundige Mediant stelt richtlijnen op voor alle ingezette GGZ-medewerkers.	1e geneeskundige Mediant	LCI aa
1.2	15 mei	*10.00*	Enschede	Mediant	Crisisteam Mediant besluit in de vergadering de verantwoordelijkheid te nemen voor de gehele coördinatie van de nazorg. Men legt dit voor aan het AC-GGD, die ermee instemt. Vervolgens: vaststellen organisatiestructuur. Bereikbaarheid medewerkers Mediant wordt locatie Raiffeissenstraat.	Leden crisisteam Mediant; Lid AC-GGD	Dossier IGZ LCI aa
1.2	15 mei	*11.00*	Hengelo / Enschede	GHOR / nazorg	Dish hotel wordt gebeld of er nog opvang voor brandweermensen enz. is. Dit blijkt de dag tevoren na overleg gestopt. Is doorgegeven aan de rampenstaf. *Pas in een later stadium blijkt dat er een verschil te bestaan in de opvang van de professionele brandweer (wel geregeld) en van de vrijwillige brandweer (niet geregeld).*	Lid AC-GGD; iemand in Dish hotel; Lid GRS/BT	LCI 979 / 1244 LCI aa
1.2	15 mei	*Dag*	Enschede	Mediant Brandweer	Over de inhoud van het vervolg hulpverlening aan de brandweer blijkt een misverstand te zijn. IN de avond zullen hulpverleners aanwezig zijn. Volgende dag vergadering over vervolg gepland.		Dossier IGZ
1.2	15 mei	*11.35*	? Enschede	GHOR / nazorg	Iemand van slachtofferhulp belt. Zij voelt zich in de steek gelaten in de opvang van medewerkers van slachtofferhulp. Zij had al eerder contact met AC opgenomen, waarna signaal direct was doorgegeven aan de coördinator Mediant. Hoofd AC-GGD geeft het 06 nummer van de coördinator Mediant.	Slachtofferhulp; Lid AC-GGD	LCI 979 / 1244
1.2	15 mei	*12.00*	Hengelo	GHOR / nazorg	Functionaris ter assistentie vanuit Amsterdam arriveert en komt polshoogte nemen i.v.m. organisatie PSH. Wordt in contact gebracht met betreffende functionaris en daarna door HSGA ingepraat.	Assistentie PSH; HSGA	LCI 979 / 1244
1.2	15 mei	*12.35*	Enschede	GHOR /	Via centrale nummer komt mededeling: stichting B. stelt 5 logeerkamers	Stichting B.;	LCI 979 /

Versie	*Datum*	Tijdstip	Plaats handeling	Organisatie (eenheid)	Beschrijving gebeurtenis/ toelichting	Functionaris	Bron
				opvang	ter beschikking; 5 andere logeerkamers worden op dit moment al bezet door slachtoffers; Ook is er nog plek voor 4 PG-patiënten. AC geeft dit door aan de Diekmanhal (volgens DMO) waar de gegevens overgenomen en bijgehouden worden. AC informeert beller dat hij door de medewerkers van de Diekmanhal gebeld worden.	Lid AC-GGD; Medewerker DMO Diekmanhal	1244
1.2	15 mei 2000	**13.00**		Politie Twente	Extra nieuwsbrief Politie Twente. (6) *Uitnodiging aan alle leden van het BOT team voor morgenochtend 9,00 uur in het Dish hotel.* *Medewerker SBI en maatschappelijk werkende starten met nazorgtrajecten voor betrokken collega's en speciale doelgroepen.*	SCPT	LCI - 0074
1.2	15 mei	*14.00*	Almelo	Mediant AAD-Oost	Eerste plenaire bijeenkomst voor medewerkers (en partners) van de AAD-Oost in een ruimte van het Twenteborg ziekenhuis. *Sommige medewerkers besluiten om geen gebruik te maken van deze nazorgopvang.*		LCI ag LCI 1263
1.2	15 mei	*14.20*	Enschede	GHOR / nazorg	Dir. GGD (GRS/BT) belt over PSH: Gezondheidscentrum Noord en de Tromplaan worden geactiveerd als opvangcentrum. GRS regelt in overleg met DMO de bezetting (zo nodig van buitenaf). Bezetting Tromplaan moet geregeld worden. Gezondheidscentrum Noord: blijft tot nader order open, naam coördinator doorgegeven. Alle expertise (inclusief huisartsen) op beide plekken aanwezig. Bezetting wordt aangevuld met 2 psychiaters. In wijkcentrum Noord is sociaal pedagoge aanwezig. Aanspreekpersoon vanuit DMO aangewezen.	Lid GRS/BT; Lid AC-GGD	LCI 979 / 1244 LCI ac LCI ad
1.2	15 mei	*15.00*	Enschede	Mediant	Eerste folders van Mediant beschikbaar. Door GGD in het Turks vertaald.		Dossier IGZ LCI aa
1.2	15 mei	*15.10*	Hengelo	GHOR / nazorg	Op verzoek van HSGA krijgt coördinator Mediant een kopie van het (concept)procesplan PSHO regio Twente.	HSGA; Lid AC-GGD	LCI 979 / 1244
1.2	15 mei	*15.40*	Utrecht	GHOR / nazorg	Stichting Correlatie neemt contact op met coördinator Mediant over eventuele ondersteuning.		LCI 979 / 1244
1.2	15 mei	*16.25*	Hengelo	GHOR / nazorg	Hoofd JGZ/wnd RGF doet mededeling over afspraken scholen/kinderopvang enz. Info wordt doorgegeven aan GRS/BT.		LCI 979 / 1244

Versie	*Datum*	Tijdstip	Plaats handeling	Organisatie (eenheid)	Beschrijving gebeurtenis/ toelichting	Functionaris	Bron
1.2	15 mei	*17.00*	Enschede	Mediant	Vergadering crisisteam Mediant		Dossier IGZ
1.2	15 mei	*18.30*	Enschede	GHOR / nazorg	GRS belt over fax profiel Z. die vanochtend verzonden is. GRS kan deze fax niet terugvinden, AC faxt nogmaals.	Lid GRS	LCI 979 / 1244
1.2	15 mei	*19.00*	Enschede	Mediant	Begeleiding door medewerkers Mediant en MW van de slachtoffers, die vanuit de Diekmanhal naar huis kunnen.	Medewerkers Mediant en MW	
1.2	16 mei 2000			Gem. Enschede	Vraag welke politiemensen onder de tankautospuit hebben gezeten	Medewerker gemeente Enschede	ID 1454
1.2	16 mei		Brandweer kazerne	Gem Brandweer	Berichtgeving "Opvang en Begeleiding"2e versie 16 mei. *Zie versie 13 mei.* *De inhoud heeft als uitgangspunt dat er permanente beschikbaarheid is van deskundige opvang.* *Nader wordt ingegaan op:* *n voor wie bestemd* *n doelgroepen* *n interne communicatie* *n collegiale opvang* *n groepsbezoek aan rampterrein* *n individuele afweging*	Brandweer	Brandweer, ID - 1873.
1.2	16 mei	*08.11*	Enschede of Hengelo?	GHOR / nazorg	Hoofd JGZ/wnd RGF belt AC met stand van zaken avond 15 mei jl.: Gezondheidscentrum N. en Tromplaan sluit om 20.00 uur. Almelo centrale nummers om 20.00 uur uit de lucht. Alle gaan op 16-5 om 08.00 uur weer open. Hij vraagt AC of er aandacht begeleiding werknemers Fireworks is. AC overlegt over deze vraag met coördinator Mediant. Deze meent dat Mediant zich moet beperken tot 2 groepen: hulpverleners / slachtoffers. Een Arbo-dienst zou eventueel de medewerkers Fireworks kunnen ondersteunen.	Hoofd JGZ/wnd RGF; Lid AC-GGD; Coördinator Mediant	LCI 979 / 1244
1.2	16 mei	08.35	Gemeentehuis Enschede	Defensie	Logboek opvang & verzorging *Door maatschappelijk werker (Maatschappelijke Dienst Defensie) wordt hulp aangeboden voor opvang hulpverleners.*	Beleidsmedewerker DMO gemeente Enschede	LCI - 0197
1.2	16 mei	*09.05*	Enschede	GHOR /	Van wnd RGF wordt vernomen dat er een fax komt met informatie van de	Wnd RGF	LCI 979 /

Versie	*Datum*	Tijdstip	Plaats handeling	Organisatie (eenheid)	Beschrijving gebeurtenis/ toelichting	Functionaris	Bron
				nazorg	gemeente Enschede en een persbericht van Mediant. Deze fax komt om 11.50 uur.		1244
1.2	16 mei	09.15	Gemeentehuis Enschede	Gemeente Enschede	Brief van Mediant met folder over verwerken van een schokkende gebeurtenis. *De folder is bedoeld voor betrokkenen, partners, familie en vrienden.*	Beleidsmedewerkers gemeente Enschede	LCI - 0210
1.2	Vanaf 16 mei		Enschede	Mediant	Wethouder geeft aan dat gemeente voortouw zal nemen in PSH en dat dit eventueel op nationaal niveau geregeld moet worden. Veel functionarissen vanuit en namens VWS nemen intrek in Enschede. Coördinatie hiervan niet helder. Evenmin zijn verantwoordelijkheden van de diverse functionarissen helder. Oprichten IAC heeft na het besluit slechts een korte voorbereidingstijd. Specifiek beleidsteam gaat op bepaald moment over in het 'cluster zorg'.		LCI aa Dossier IGZ
1.2	16 mei	*Dag*	Enschede	Mediant	Locatie Raiffeissenstraat kan weer gebruikt worden. Medewerkers gaan op de 16e terug, vanaf de 17e worden op die locatie weer cliënten behandeld.		Dossier IGZ
1.2	16 mei	*10.00*	Enschede	Mediant	Vergadering crisisteam Mediant		Dossier IGZ
1.2	16 mei	*10.15*	Enschede	GHOR / nazorg	Verzoek van een basisschool voor een ouderbijeenkomst door de GGD georganiseerd om ouders te informeren over omgaan met vragen van kinderen maar ook voor henzelf. Vraag is of er een gecombineerde bijeenkomst georganiseerd kan worden. Verwachting dat dit door meer scholen gevraagd zal worden. 10.45: AC geeft de vraag door aan medewerker Riagg, deze neemt contact op met de beller.		LCI 979 / 1244
1.2	16 mei	*Overdag*	Enschede	Mediant	Start inloopspreekuren Mediant in ieder geval voor medewerkers AAD-Oost.		LCI ag
1.2	16 mei en periode daarna	*Overdag*	Enschede	Ziekenhuis	MST neemt voor extra begeleiding medewerkers (waaronder ook slachtoffers) contact op met het Instituut voor Psychotrauma in Zaltbommel. Uitgebreid traject voor de opvang van de medewerkers opgezet, allereerst (direct vanaf 13 mei) gebaseerd op het bestaande interne protocol. Daarnaast ook grote nazorgbijeenkomst belegd. Bij		LCI o LCI n LCI p

Versie	*Datum*	Tijdstip	Plaats handeling	Organisatie (eenheid)	Beschrijving gebeurtenis/ toelichting	Functionaris	Bron
					reïntegratie uitgevallen personeel is Arbo-dienst betrokken.		
1.2	16 mei	*Overdag*	Hengelo	AAD-Oost	Tijdens werkoverleg met staf en teamleiders wordt verdere verloop nazorgtraject besproken.		LCI ag
1.2	16 mei	*10.55*	?	GHOR / nazorg	Medewerker kindertelefoon geeft nummer op voor teletekst RTV Oost. Bericht doorgegeven aan de afdeling voorlichting Enschede.	Medewerker kindertelefoon	LCI 979 / 1244
1.2	16 mei	*11.00*	Enschede	Mediant DMO	Overleg Mediant en DMO		Dossier IGZ
1.2	16 mei	*12.00*	Hengelo; Enschede	GHOR / nazorg	Info van HSGA dat het KNMI onweer voorspelt wordt door AC aan Mediant doorgegeven.	HSGA; Lid AC-GGD	LCI 979 / 1244
1.2	16 mei 2000	**14.00**		Politie Twente	Extra nieuwsbrief Politie Twente. (9) *Het BOT bouwt een bestand op van alle betrokkenen bij de ramp in verband met de bedrijfsopvang.* *Laatste nieuws over gewonde agenten, er ligt niemand meer in het ziekenhuis.*	SCPT	LCI - 0077
1.2	16 mei	**23.45**	Politiebureau Enschede	Politie Enschede	Logboek Politie *Opvang nodig voor personeel ambulances/ brandweer / politie i.v.m. paniek veroorzaakt door onweer; bij Algemeen Commandant neergelegd, wordt geregeld.*		LCI - 0204
1.2	17 mei	*08.45*	Almelo	GHOR / nazorg	AC belt met RIAGG: alle aangeboden diensten op PSH-gebied doorfaxen naar het RIAGG. AC belt de betrokkenen, geeft door dat hun gegevens doorgegeven zijn en er zonodig contact met hen opgenomen wordt.	Lid AC-GGD; Medewerker RIAGG	LCI 979 / 1244
1.2	17 mei	*09.15*	Hengelo	GHOR / nazorg	HSGA belt: Met spoed dient locatie ingericht te worden voor PSH in overleg met coördinator Mediant. Locatie zou nog worden doorgegeven, echter niets teruggehoord.	HSGA; Lid AC-GGD	LCI 979 / 1244
1.2	17 mei	*09.35*	Almelo	GHOR / nazorg	AC belt Arbo-dienst i.v.m. genoemde in overdracht. Deze is van mening dat opvang personeel door organisatie opgezet moet worden. Over deze zaak is een fax uitgegaan naar de GRS/BT		LCI 979 / 1244
1.2	17 mei	*09.45*		GHOR / nazorg	Medewerker GGD belt over contact met een school, die zelf een opzet voor nazorg heeft gemaakt en vervolgens ondersteuning eist. Eis ingewilligd, vanuit Mediant zal deelgenomen worden. Vertegenwoordiger	Medewerker GGD	LCI 979 / 1244

Versie	*Datum*	Tijdstip	Plaats handeling	Organisatie (eenheid)	Beschrijving gebeurtenis/ toelichting	Functionaris	Bron
					GGD is nog onbekend.		
1.2	17 mei	*10.00*	Enschede	Mediant	Vergadering crisisteam Mediant		Dossier IGZ
1.2	17 mei	*10.25*	Enschede	GHOR / nazorg	Medewerker GGD belt: actie andere scholen is doorgeleid medewerker Riagg.	Medewerker GGD	LCI 979 / 1244
1.2	17 mei	*10.50*	Enschede?	GHOR / nazorg	Medewerker GGD in overleg met Mediant: verzorgt brochures alle scholen in Enschede, JGZ verpleegkundigen nemen contact op met dezelfde scholen met melding: ondersteuning kan.	Medewerker GGD	LCI 979 / 1244
1.2	17 mei	*11.25*	Hengelo	GHOR / nazorg	HSGA vraagt of EHBO- en Rode Kruis medewerkers benaderd zijn voor nazorg. AC zoekt dit uit. Antwoord per fax om 18.00 uur.	HSGA; Lid AC-GGD	LCI 979 / 1244
1.2	17 mei	*11.25*	Enschede	GHOR / nazorg	AC wordt gebeld door een Turkse politica van de VVD, die privé was benaderd door een boze Turkse man, die zijn familie niet kan vinden→ doorverwezen Mediant.	Politica VVD; Lid AC-GGD	LCI 979 / 1244
1.2	17 mei 2000	**1300**		Politie Twente	Extra nieuwsbrief Politie Twente. (12) *Een overzicht van de bevindingen van het RIVM onderzoek., waarin het instituut constateert dat de hulpverleners weinig risico hebben gelopen.*	SCPT	LCI - 0080
1.2	17 mei	*15.00*	Almelo	GHOR / nazorg	AC heeft de vraag van HSGA(van 17 mei 11.25 uur) m.b.t. Rode Kruis en EHBO medewerkers uitgezocht. Gegevens per fax verzonden.	Lid AC-GGD; Lid GRS/BT	LCI 979 / 1244
1.2	17 mei	*15.15*	Rotterdam	GHOR / nazorg	Turkse medewerker GGD Rotterdam biedt zijn hulp aan, is psycholoog en heeft ervaring met opvang slachtoffers aardbeving Turkije. Gegevens per fax naar RIAGG.		LCI 979 / 1244
1.2	17 mei	**15.15**	Brandweer kazerne	Gem. Brandweer	"Plan van aanpak W 1" versie-2. Nazorg Brandweer Enschede. *Gedurende de 1e week heeft de nadruk gelegen op ind. begeleding / rampbestrijding / regelen uitvaarten.* *BOT-team: belast met ind. begeleiding en van familie i.s.m. Arbo-Unie en Mediant.* *Dit BOT-team is actief t/m de uitvaarten.* Plan van aanpak m.b.t. een compleet nazorg-traject wordt gemaakt. - *opzetten coördinatieteam nazorg* - *begeleiding middellange termijn*	Deelcoördinator Nazorg Brw. Via brw. Eindhoven + Deelcoördinator Nazorg via Brw. Zwolle	Brandweer ID - 1883

Versie	*Datum*	Tijdstip	Plaats handeling	Organisatie (eenheid)	Beschrijving gebeurtenis/ toelichting	Functionaris	Bron
					- *samenwerking met andere hulpverlenings-diensten* - *nazorg aan de betrokken korpsen in de regio.* - *communicatie en voorlichting*		
1.2	17 mei	*15.00*	Almelo	GHOR / nazorg	AC is gedurende 90 minuten druk met het uitzoeken van de gegevens m.b.t. de opvang van de medewerkers van SE Fireworks.	Lid AC-GGD	LCI 979 / 1244
1.2	17 mei	*15.30 – 19.00*	Enschede	Mediant	Voorlichtingsbijeenkomst voor medewerkers van voorlichtingscentrum Noord en maatschappelijke dienstverlening.		Dossier IGZ
1.2	17 mei	*16.00*	Oldenzaal	GHOR / nazorg	Brandweer Oldenzaal verzoekt om herhaalde briefing met GGZ-ondersteuning. AC verwijst dit door naar Mediant.		LCI 979 / 1244
1.2	17 mei 2000	**19.00**		Politie Twente	Extra nieuwsbrief Politie Twente. *Mededeling BOT, de ongeveer 100 collega's die op de plek van de ramp waren zullen actief benaderd worden.* *In het kader van traumaverwerking kunnen collega's het rampgebied bezoeken.*	SCPT	LCI - 0081
1.2	18 mei			Gem. Brandweer	Nazorg Brandweer Enschede, verslag week 1 en Plan van Aanpak weken 2 - 5	Gem. Brandweer	ID 1422
1.2	18 mei	**08.15**	Gemeenthuis Enschede	Brandweer Enschede	Logboek Coordinatiepunt Brandweer. *Contactfunct. Brw. Enschede meldt dat de medewerkers van de ambulancedienst* ***nazorg*** *nodig hebben.* *Genoemd wordt dat alle verzoeken om nazorg via de GGD (gemeente Enschede) moeten lopen.* *Er wordt vandaag een zorgadviescentrum* opgericht aan het Molenplein.		LCI - 0210
1.2	18 mei	*08.45*	Enschede	Mediant	Vergadering crisisteam Mediant		Dossier IGZ
1.2	18 mei	*09.10*	Enschede	GHOR / nazorg	Medewerker belt: heeft bijeenkomst in wijkcentrum West bezocht, waar o.a. gesproken werd over een dreigend tekort aan Turkse hulpverleners	Medewerker GGD; lid AC-GGD;	LCI 979 / 1244

Versie	*Datum*	Tijdstip	Plaats handeling	Organisatie (eenheid)	Beschrijving gebeurtenis/ toelichting	Functionaris	Bron
					m.n. MW'ers en schoolgericht MW'ers. AC neemt contact op met DMO: probleem is bekend en heeft de hoogste prioriteit. Er wordt gezocht in heel Nederland.	Medewerker DMO gemeente Enschede	
1.2	18 mei	*09.25*	?	GHOR / nazorg	Aanbod hulpverlener (traumahulpverlening) wordt doorgefaxt naar Mediant.		LCI 979 / 1244
1.2	18 mei	*10.10*	Enschede	GHOR / nazorg	HSGA meldt dat bericht van Regionale brandweer: korpsen gaan evalueren. Wij bieden de mogelijkheid tot GGZ ondersteuning. AC schrijft memo en achterhaalt faxnummers van de brandweerkorpsen.	HSGA; Lid AC-GGD	LCI 979 / 1244
1.2	18 mei	*10.25*	Enschede	GHOR / huisartszorg	HSGA vraagt AC huisartsen te bellen en te informeren over nieuw geïdentificeerde patiënten in hun praktijken. AC koppelt dit terug naar GRS.	HSGA; lid AC-GGD; huisartsen; lid GRS/BT	LCI 979 / 1244
1.2	18 mei	*10.32*	Almelo	GHOR / nazorg	Fax van AC aan GRS/BT m.b.t. aanbod PSHO.	Lid AC-GGD; Lid GRS/BT	LCI 979 / 1244
1.2	18 mei	*10.50*	Enschede	GHOR	NRK biedt aan tijdens de stille tocht ondersteuning te bieden met 50 mensen (2 aan 2 langs de route). Aanbod wordt geaccepteerd na overleg met de rampenstaf.	NRK-medewerker; Lid AC-GGD; Lid GRS/BT	LCI 979 / 1244
1.2	18 mei	*11.15*	Enschede	GHOR	HSGA deelt mede dat de vermistenlijst aan het eind van de middag komt.	HSGA; lid AC-GGD	LCI 979 / 1244
1.2	18 mei	*11.25*	Almelo	GHOR	AC verzendt de fax actie precisering slachtofferlijsten.	Lid AC-GGD; Lid GRS/BT	LCI 979 / 1244
1.2	18 mei	*11.30*	Enschede	GHOR	HSGA uit rampenstaf deelt mee dat de memo aan de brandweermensen (m.b.t. asbest) akkoord is. AC wacht nog op namen en faxnummers.	HSGA; Lid AC-GGD	LCI 979 / 1244
1.2	18 mei	*12.00*	Enschede	GHOR / nazorg	Opdracht GRS/BT: Organiseer begeleiding voor medewerkers Fire-works via Arbo-dienst of Avios. AC zal Arbo-dienst benaderen.	Lid GRS/BT; Lid AC-GGD	LCI 979 / 1244
1.2	18 mei	*12.10*	Hengelo	GHOR / nazorg	Regionale Brandweer vraagt namen Mediant / geestelijke bijstand voor korpsen in de regio. AC zoekt uit en bespreekt dit met coördinator hulp aan hulpverleners. Vrijwillige brandweer dreigt tussen de wal en schip en dreigt te raken: groep Losser wordt meegenomen in de begeleiding.	Functionaris Brandweer; lid AC-GGD; Coördinator hulp hulpverleners	LCI 979 / 1244
1.2	18 mei	**13.00**		Politie	Extra nieuwsbrief Politie Twente. (14)	SCPT	LCI - 0082

Versie	*Datum*	Tijdstip	Plaats handeling	Organisatie (eenheid)	Beschrijving gebeurtenis/ toelichting	Functionaris	Bron
	2000			Twente	*Vanuit de coordinatie van BOT wordt gewerkt aan diverse bijeenkomsten voor onder meer gezinsleden en betrokkenen, hulpverleners van het eerste uur etc*		
1.3	18 mei	*13.00*	?	GHOR / nazorg	Directeur Arbo-dienst bevestigt dat zij mensen van Fireworks nog geen aandacht hebben gegeven; hem opdracht gegeven contact op te nemen via een 06 nummer. AC meldt dit om 14.40 uur aan rampenstaf.		LCI 979 / 1244
1.2	18 mei	*13.37*	Almelo	GHOR / nazorg	Fax aan hoofd JGZ (coördinator nazorg) met overzicht van vragen informatielijnen GGD.	Lid AC-GGD Hoofd JGZ	LCI 979 / 1244
1.2	18 mei	*14.00*	Enschede	GHOR / nazorg	Gezondheidscentrum N. belt over de vermistenlijst: Hoe laat gepubliceerd? Welke nazorg na publicatie bekend? Gezondheidscentrum Noord open? AC sluit dit kort met rampenstaf.		LCI 979 / 1244
1.2	18 mei	*14.20*	Almelo	GHOR / nazorg	AC belt Gezondheidscentrum Noord en zorgt voor bijstand Mediant in het gezondheidscentrum.		LCI 979 / 1244
1.2	18 mei	*16.00*	Enschede	GHOR / nazorg	Medewerker Mediant is gebeld door coördinator Mediant, die van AC begrepen had dat medewerker de hulpverlening vrijwilligers brandweer niet meer wilde doen. Blijkt misverstand.	Mediant: medewerker & coördinator; AC-GGD	LCI 979 / 1244
1.2	18 mei 2000	**1800**		Politie Twente	Extra nieuwsbrief Politie Twente (15). *Het BOT benadert ongeveer 680 collega's die voor de ramp zijn ingezet. Inmiddels is met ongeveer 300 medewerkers door de BOT leden contact gelegd.*	SCPT	LCI - 0083
1.2	18 mei	*18.05*	Neede	GHOR / nazorg	Brandweer Neede verzoekt om ondersteuning PSHO. → doorgegeven door AC aan Mediant.		LCI 979 / 1244
1.2	18 mei	*18.30*	Enschede	GHOR / nazorg	Hoofd PZ-GGD: inrichting IAC in volle gang. Gepoogd wordt 19/5, 16.00 uur operationeel. 20 en 21/5 inregelen. Maandag 22/5 vol open.	Hoofd PZ-GGD; Lid AC-GGD	LCI 979 / 1244
1.2	18 mei	*19.25*	Enschede	GHOR / nazorg	Hoofd JGZ vraagt specifieke ondersteuning voor bepaalde familie (vermistenlijst) op het moment dat de vermistenlijst bekend wordt. Wethouder Enschede heeft toegezegd dat op het moment van bekendmaking de familie bezocht zou worden door wethouder en/of	Hoofd JGZ; Wethouder; Lid AC-GGD; Imam	LCI 979 / 1244

Versie	*Datum*	Tijdstip	Plaats handeling	Organisatie (eenheid)	Beschrijving gebeurtenis/ toelichting	Functionaris	Bron
					burgemeester + imam+ een tolk. Wordt doorgesproken met secretaresse burgemeester of secretaresse wethouder. AC heeft intussen wel contact gezocht met Imam (via voice-mail).		
1.2	18 mei	*20.00*	Enschede	GHOR / nazorg	Bericht: hulpverleners die in het stadhuis bij de vermistenlijst stonden zijn om 20.00 uur vertrokken naar Gezondheidscentrum Noord.	Medewerker GGD	LCI 979 / 1244
1.2	19 mei		Almelo	GHOR	Bijeenkomst voor medewerkers GGD met medewerking van Mediant: diverse groepen aanwezig, geen aanleiding om een programma te starten. Op rampterrein ingezette mensen kunnen deze bijeenkomst niet bijwonen. *Later stadium: door Mediant bijeenkomst in het Dish hotel georganiseerd, waarvoor GGD medewerkers die op het rampterrein ingezet waren geweest, opdracht kregen naar toe te gaan.*		LCI ao LCI al LCI an LCI ai
1.2	19 mei	*08.45*	Enschede	Mediant	Vergadering crisisteam Mediant. Start van de opzet binnen Mediant van een registratiesysteem voor zaken specifiek gerelateerd aan de ramp.		Dossier IGZ. LCI aa
1.2	19 mei	*09.10*	Enschede	GHOR / nazorg	Medewerker GGD bij BT vraagt PSHO te regelen voor een bijeenkomst bij bouwdienst. Hulpverleners melden bij de balie. Gaat om voorbereiding en ondersteuning.	Medewerker GGD bij BT;	LCI 979 / 1244
1.2	19 mei	*09.50*	Enschede	GHOR / nazorg	GRS/BT vraagt PSHO te regelen voor mensen van wie de woning onbewoonbaar is verklaard. Dit wordt hen medegedeeld om 14.00 uur vanmiddag. → doorgegeven aan Mediant om 10.00 uur. AC wordt doorverwezen naar maatschappelijk werk en sluit dit kort met MW.	Lid GRS/BT; Lid AC-GGD; Medewerker Mediant; Maatschap-pelijk werker	LCI 979 / 1244
1.2	19 mei 2000	**1030**		Politie Twente	Extra nieuwsbrief Politie Twente. (16) *Maandag 22 mei wordt er een besloten bijeenkomst voor de hulpdiensten gehouden in Miracle Planet. Deze bijeenkomst is bedoeld voor alle medewerkers van brandweer, politie en ambulancedienst die in de eerste week betrokken zijn geweest bij de ramp.*	SCPT	LCI - 0084
1.2	19 mei	*11.15*	Enschede?	GHOR / nazorg	Medewerker Arbo-dienst belt. Heeft maandag 15 mei reeds Mediant gebeld met de vraag de mensen van Fire-works te benaderen. Mediant	Medewerker Arbo-dienst;	LCI 979 / 1244

Versie	*Datum*	Tijdstip	Plaats handeling	Organisatie (eenheid)	Beschrijving gebeurtenis/ toelichting	Functionaris	Bron
					adviseert eerst alle andere bedrijven te benaderen voor eventuele hulp en Fire-works buiten beschouwing te laten. Na telefoon van AC-GGD neemt de medewerker direct contact op met medewerkers Fire-works. Hij heeft trauma-begeleiding ingeschakeld van de Arbo → 2 bijeenkomsten te weten zaterdag 20 mei om 10.00 uur en om 12.30 uur in Hengelo. 2 medewerkers van Fireworks hebben geheim nummer, worden per koerier op de hoogte gesteld van de bijeenkomst. Vervolgtraject is in de maak.	Lid AC-GGD	
1.2	19 mei	*11.20*	Enschede	GHOR / nazorg	Afdeling communicatie: vraag om aantallen mensen, die na de stille tocht in de overloopstations (Tromplaan, Raiffeissenstraat en Gezondheidscentrum Noord) zijn geweest. AC vraagt waar deze cijfers aan doorgegeven moeten worden→ wordt over teruggebeld.		LCI 979 / 1244
1.2	19 mei	*11.30*	Enschede	GHOR / nazorg	Mededeling: 3 mensen 'draaien door' (o.a. bedreiging van burgemeester Mans) → doorgegeven aan coördinator hulpverlening particulieren.	Lid BT?; lid AC-GGD; coördinator hulpverlening particulieren	LCI 979 / 1244
1.2	19 mei	*13.15*	Almelo	GHOR / nazorg	AC vraagt aan MW wat gedaan is aan hulpverlening familie overledenen. Bij mededeling aan de familie is MW aanwezig geweest. Na deze eerste opvang wordt zonodig vervolgtraject ingezet. Doorgegeven aan GRS.	Lid AC-GGD; MW'er ; Lid GRS/BT	LCI 979 / 1244
1.2	19 mei	**17.34**	Actiecentrum GGD	GGD	Memo aan Gem. Brandweerkorpsen i.v.m. de ramp Enschede betreffende aanbod voor PsychoSociale Hulpverlening. Ondersteuning door GGD.	GGD	Brandweer, ID – 306
1.2	19 mei	**19.09**	Brandweer kazerne	Gem. Brandweer	Plan van Aanpak nazorg voor brandweer Enschede. *Plan betreffende het voorstel nazorgtraject, waarin opgenomen:* - *instelling coördinatie-team nazorg* - *begeleiding van medewerkers m.b.t. de verwerking van schokkende gebeuurtenissen* - *samenwerking tussen de 3 hulpdiensten* - *communicatie en voorlichting.* *Tevens bevat het plan een planning m.b.t. de verdere aanpak.*	Nazorg coord. Brw. Enschede	
1.2	19 mei	19.32	Brandweer	Gem	Diverse bijlagen bij "Verslag week 1".	DeelcoordinatorNa	Brandweer,

Versie	*Datum*	Tijdstip	Plaats handeling	Organisatie (eenheid)	Beschrijving gebeurtenis/ toelichting	Functionaris	Bron
			kazerne	Brandweer	Bijlage 2: Planning bijeenkomsten week 21 *22 mei: Brandweer/Politie/GGD* *23 mei: BOT-leden/familiecontactpersonen* *23 mei: Commandanten aangesloten korpsen* *25 mei: Ingezette eenheden tot de explosie/ leidinggevenden en centralisten van de eerste 12 uur.* Bijlage 4: Betrokkenheidslijst. *Naar aanleiding van de ervaringen in Eindhoven wordt aanbevolen de lijst organisatiebreed toe te passen.* Bijlage 7: Nog openstaande actiepunten. *12 openstaande punten m.b.t. de nazorg moeten nog geregeld worden.*	zorg brw. Enschede ingeleend via Brw. Eindhoven + deelcoordinator Nazorg brw. Enschede ingeleend via Brw. Zwolle	ID - 3
1.2			Brandweer kazerne	Gem. Brandweer	BOT-bericht (intern) betreffende opvang-vragen. *Inhoudelijke hulpvragen/handleiding.*	Brandweer	Brandweer, ID - 1865
1.2	20 mei	*08.45*	Enschede	Mediant	Vergadering crisisteam Mediant		Dossier IGZ
1.2	20 mei	*09.35*	Enschede	GHOR / nazorg	HSGA vraagt of bij het AC iets bekend is over een bijeenkomst voor de familieleden van de overleden brandweermensen in de Pathmoshal. Er is bij het AC niets over bekend.	HSGA; Lid AC-GGD	LCI 979 / 1244
1.2	20 mei	*09.45*	Enschede	GHOR / nazorg	GRS vraagt AC contact op te nemen met particulier i.v.m. begrafenis van zijn 5 familieleden. GRS vraagt om ondersteuning bij het crematorium en bij de Westerbegraafplaats. Wordt na overleg na het weekend gepland.	Lid GRS; Lid AC-GGD; Nazorgfunctionaris GGD	LCI 979 / 1244
1.2	20 mei	*11.00*	Almelo	GHOR / nazorg	AC neemt contact op met BMD: dinsdag a.s. (niet maandag in verband met werkzaamheden RIT) gaan mensen van BMD het gebied in om na te gaan of gebied veilig is. (asbest/instortingsgevaar enz.) Vervolgens zullen waarschijnlijk vanaf donderdag 25 mei bewoners de binnenste ring kunnen bezoeken, gaat om ongeveer 1500 mensen. Coördinatie zal vermoedelijk bij DMO liggen. Voor eigen personeel wordt of is al wat geregeld. Ter controle wellicht maandag contact opnemen met PenO over hulpverlening aan de medewerkers. Na overleg → na weekend.	Lid AC-GGD; Medewerker BMD; Nazorgfunctionaris GGD	LCI 979 / 1244

Versie	*Datum*	Tijdstip	Plaats handeling	Organisatie (eenheid)	Beschrijving gebeurtenis/ toelichting	Functionaris	Bron
1.2	20 mei	*17.00*	Almelo	GHOR / nazorg	AC: omdat begrafenis van diverse leden één familie op zondag zal plaatsvinden, kan regelen van de hulpverlening niet na weekend. Contact opgenomen met familielid en overlegt wat de familie verwacht aan hulpverleners. Duidelijk wordt aangegeven wat de bedoeling is en ook wordt heel nadrukkelijk gevraagd dit alles zo onopvallend mogelijk te regelen. AC belt met Mediant en MW. Deze zullen met elkaar overleggen en vervolgens AC op de hoogte brengen. AC belt met NRK, die regelt dat er 3 EHBO'ers onopvallend, dus zonder band bij de begrafenis aanwezig zullen zijn. AC belt met CPA dat er 2 ambulances onopvallend aanwezig zullen zijn.	Lid AC-GGD; Familielid met diverse overledenen; Functionaris Mediant; MW'er; Centralist CPA AAD-Oost	LCI 979 / 1244
1.2	20 mei	*17.45*	Enschede?	GHOR / nazorg	AC wordt teruggebeld door MW. In het overleg tussen MW en Riagg is afgesproken dat de voorwacht Riagg (te bereiken via de CPA) zorgt dat hij / zij in de buurt van de begrafenis is of direct andere hulpverlening kan inschakelen op PSHO gebied. MW vraagt aan de EHBO'ers door te geven dat zij ondersteuning kunnen vragen via de CPA. AC regelt een "makkelijke" ingang voor de EHBO'ers bij de voorwacht RIAGG en Stelt de EHBO op de hoogte van deze afspraak.	Medewerker MW; Lid AC-GGD; Coördinator EHBO-NRK	LCI 979 / 1244
1.2	20 mei	*18.00*	Enschede?	GHOR / nazorg	MW vraagt AC de EHBO'ers op de hoogte te stellen van de gebruiken bij een Surinaamse/Hindoestaanse begrafenis. AC regelt dit.		LCI 979 / 1244
1.2	20 mei	*18.15*	Almelo	GHOR / nazorg	AC neemt contact op met de betreffende familielid en deelt hem de afgesproken procedure mede.	Lid AC-GGD	LCI 979 / 1244
1.2	20 mei	*18.20*	Almelo	GHOR / nazorg	AC spreekt in op voice-mail van verantwoordelijke GGD-functionaris dat de activiteiten rond de begrafenis geregeld zijn.	Lid AC-GGD	LCI 979 / 1244
1.2	20 mei 2000	**19.00**		Politie Twente	Extra nieuwsbrief Politie Twente. (17) *Besloten bijeenkomst op 22 mei in Miracle Planet.* *Collega's die daar behoefte aan hebben kunnen voor pastorale bijstand contact opnemen met de dienst 'Geestelijke Verzorging' van de vliegbasis Twente.*	SCPT	LCI - 0085
1.2	21 mei	*08.45*	Enschede	Mediant	Vergadering crisisteam Mediant		Dossier IGZ
1.2	voor 22			Gem.	Definitief draaiboek bijeenkomst 22 mei 2000.		Brandweer

Versie	*Datum*	Tijdstip	Plaats handeling	Organisatie (eenheid)	Beschrijving gebeurtenis/ toelichting	Functionaris	Bron
	mei			Enschede	*Bevat doelgroep, aanleiding, doelstelling, programma en contactpersonen.*		ID - 1
1.2	Week 21		Brandweer kazerne	Gem. Enschede	Verslag afstemmingesoverleg nazorg Enschede. Overzicht van nazorg voor professionele hulpverleners en ambtenaren. Brw/politie/GGD/ Defensie/AAD/BMD/DMO/DCW/BAZ-CS/Huisartsen Enschede/Openbaar- en bijzonder onderwijs. *Direct na de ramp zijn Enschedese brw. Functies overgenomen door brw. uit geheel Nederland.* *In de eerste week zijn mensen van Mediant en Arbi-Unie op de kazerne aanwezig geweest voor opvang.* *Vanaf 22 mei zijn de brandweerlieden van de eerste inzet weer begonnen.* *Vanaf 26 mei is Mediant niet meer op de kazerne aanwezig maar op afroep beschikbaar.* *Gemeente Enschede heeft ondersteuning aangeboden, maar hiervan is geen gebruik gemaakt.* *Er is interesse voor afstemming met Politie en AAD.*		Brandweer, ID - 1857
1.2	22 mei	*08.45*	Enschede	Mediant	Vergadering crisisteam Mediant		Dossier IGZ
1.2	22 mei	*09.14*	Almelo	GHOR / nazorg	Fax uit naar medewerker GGD IAC met alle PSHO hulpvragen.	Lid AC-GGD	LCI 979 / 1244
1.2	22 mei	*09.35*	Weerselo	GHOR / nazorg	Brandweer Weerselo (vrijwilligers): wil bijeenkomst organiseren voor korpsen Weerselo/Ootmarsum (ongeveer 40 mensen). Exacte plaats en tijdstip nog niet bekend. Verzoek om 2 PSHO-mensen te regelen → wordt doorgefaxed.	Brandweer Weerselo; AC-GGD; coördinator nazorg GGD	LCI 979 / 1244
1.2	22 mei	*11.45*	Enschede	GHOR / nazorg	Vraag naar hulpverlening aan nabestaanden en familie van vermisten. Dit onderwerp is in de stuurgroep Zorg besproken. Coördinator nazorg GGD wil per gezin hulpverlener en hulpverleningsplan weten. Hieraan wordt de hele verdere middag gewerkt na overleg en in overleg met alle instanties die hierbij betrokken zouden kunnen zijn. MW/Mediant/slachtofferhulp/huisartsen enz. 11.50: fax nogmaals verzonden.	Coördinator nazorg GGD; Lid AC-GGD	LCI 979 / 1244

Versie	*Datum*	Tijdstip	Plaats handeling	Organisatie (eenheid)	Beschrijving gebeurtenis/ toelichting	Functionaris	Bron
1.2	22 mei	*Overdag*	Enschede (UT)	AAD-Oost	2e plenaire bijeenkomst medewerkers (en partners) AAD-Oost. Arts GGD houdt inleiding over de gevaren van asbest.		LCI ag
1.2	22 mei 2000	**13.00**		Politie Twente	Extra nieuwsbrief Politie Twente. (18) *Bijeenkomst 22 mei.* *Zowel de brandweer, ambulancedienst als de politie heeft zijn eigen nazorg traject opgestart, passend bij de eigen structuur en cultuur van de organisatie.* *Er is grote behoefte om ervaringen uit te wisselen.*	SCPT	LCI - 0086
1.2	22 mei	*14.30*	Enschede	GHOR / nazorg	AC wordt gebeld door stichting wijkwelzijn, zuid wijk: op bepaalde school draait personeel door. AC verwijst door naar Mediant coördinator hulp aan hulpverleners. Doorgegeven aan hoofd JGZ	Stichting Welzijn; Lid AC-GGD; hoofd JGZ	LCI 979 / 1244
1.2	22 mei	*Avond*	Miracle Planet	GHOR	Multidisciplinaire nazorgbijeenkomst (brandweer, politie, AAD-Oost, etc.), waarbij ook ingezette Sigmaleden NRK zijn uitgenodigd.		LCI an LCI ag
1.2	23 mei	*08.45*	Enschede	Mediant	Vergadering crisisteam Mediant		Dossier IGZ
1.2	23 mei	*09.30*	Almelo	GHOR / nazorg	Coördinator nazorg GGD krijgt de PSHO activiteiten per fax.	Lid AC-GGD; coördinator nazorg GGD	LCI 979 / 1244
1.2	23 mei	*14.30*	Almelo	GHOR / nazorg	Gewerkt wordt aan de vraag te zoeken hoe het zit met de hulpverlening aan familie van overledenen en vermisten. Meegedeeld dat binnenkrijgen van de informatie veel tijd kost.	Lid AC-GGD; coördinator nazorg GGD	LCI 979 / 1244
1.2	23 mei	*16.55*	Almelo	GHOR / nazorg	Fax gaat uit: overzicht hulpverlening aan familie nabestaanden/vermisten. De hele middag zijn er contacten geweest met Mediant, slachtofferhulp Enschede en MW. MW heeft nog niet in beeld wat er aan hulpverlening familie vermisten gedaan is.	Lid AC-GGD; coördinator nazorg GGD;	LCI 979 / 1244
1.2	24 mei	*08.45*	Enschede	Mediant	Vergadering crisisteam Mediant		Dossier IGZ
1.2	24 mei	*14.10*	?	GHOR / nazorg	Anoniem telefoontje: geeft een advies hoe nabestaanden van de vermisten kunnen omgaan met het rouwproces, door AC bericht doorgebeld aan coördinator nazorg GGD, die het doorgeeft aan gemeente Enschede en RIT.	Anonieme beller; lid AC-GGD; coördinator nazorg GGD; gemeente Enschede; RIT-lid.	LCI 979 / 1244

Versie	*Datum*	Tijdstip	Plaats handeling	Organisatie (eenheid)	Beschrijving gebeurtenis/ toelichting	Functionaris	Bron
1.2	24 mei	*14.25*	Utrecht	GHOR / nazorg	Voorzitter stichting 1940-1945 belt: biedt hulp aan voor oorlogsslachtoffers die wellicht nu weer problemen krijgen. Doorverwezen naar Mediant.		LCI 979 / 1244
1.2	24 mei	*14.45*	Almelo	GHOR / nazorg	Fax naar coördinator nazorg GGD: planning bezoek bewoners aan rampgebied.		LCI 979 / 1244
1.2	24 mei	*15.20*	Enschede	GHOR / nazorg	Huisarts Enschede vraagt naar ondersteuning van Mediant voor gezin van een van de medewerkers van SE Fireworks. AC regelt dit met Mediant.	Huisarts Enschede; lid AC-GGD	LCI 979 / 1244
1.2	24 mei	*18.00*	Enschede	GRS/BT	Einde rampverklaring.		LCI 980
1.2	24 mei	*Avond*	Van der Valk Hengelo	Nederlands Rode Kruis	Nazorgbijeenkomst met alle ingezette NRK-medewerkers. Beide HSGA's Twente eveneens uitgenodigd en aanwezig.		LCI an
1.2	25 mei	*08.45*	Enschede	Mediant	Vergadering crisisteam Mediant. (dagelijks voortgezet tot en met 30 mei)		Dossier IGZ
1.2	25 mei	*11.30*	Enschede	GHOR / nazorg	Mediant belt over evaluatiebijeenkomst EHBO-RK, deze zou zelf zorg dragen voor PSHO. MW was niet aanwezig. Neemt dit zelf op met NRK.		LCI 979 / 1244
1.2	Enkele dagen na 13 mei		Enschede	*'t Bouwhuis*	Psychosociale opvang medewerkers in handen gegeven van de Arbo-dienst (Arbo-Ned), later inschakeling instituut psychotrauma Zaltbommel.		Dossier IGZ
1.2	26 mei		Brandweer kazerne	Gem. Brandweer	Memo aan BOT-team en leidinggevenden over opvang brandweerlieden door Mediant of Arbo-Unie. *Betreft mededeling van aanwezigheid van Hulpverleners en hoe men bereikbaar is per 26 mei.*	Coördinator Arbozorg.	Brandweer, ID - 997
1.2	26 mei	1300		Staf GPO	Medisch onderzoek o.l.v. Min. van VWS *Bloed- en urine onderzoek bij o.a. alle hulpverleners (3500)*		reconstructie IP
1.2			Brandweer	Brandweer	schema 2e debriefings *opzet van akties die ondernomen moeten worden voor de 2e debriefings; geeft groepen aan + data + plaats + tijdstippen + aanwezige coord. teamleden*	Coord. Team Nazorg Brandweer	ID 1395
1.2	22 juni		Brandweer	Gem.	Memo aan DMO/MW medewerkers omtrent brandweer bezoeken aan de	medew.	Brandweer,

Versie	*Datum*	Tijdstip	Plaats handeling	Organisatie (eenheid)	Beschrijving gebeurtenis/ toelichting	Functionaris	Bron
			kazerne	Enschede	weduwen van overleden collega's. *Bezoeken gepland op 27 juni*	Bedr.voering brw. Enschede	ID - 1393
1.2	23 juni		Brandweer kazerne	Gem. Brandweer	"Van 13 mei tot 13 mei, een jaar lang zorg". Handreiking voor de uitvoering van de nazorg Brandweer Enschede. *Start nazorg-traject met op zaterdagmiddag 13 mei crisisopvang.* *Samenstelling coördinatieteam Nazorg.* *Taakverdeling tussen BOT, Arbodienst, Mediant en de gemeente Enschede.* - *Regelen plechtigheden i.v.m. uitvaarten* - *opvang korpsleden* - *gedurende 1e twee weken: permanente hulpverlenng op kazerne* - *dagelijkse nieuwsbrief / informatieverstrekking* - *inloopbijeenkomsten* - *externe catering* - *spreekruimtes beschikbaar* *20 mei: overdracht van de voorlopige coördinatoren* *22 mei t/m 15 juni Nazorg o.b.v. voorlopig Plan van Aanpak.* *22 mei: gezamenlijke bijeenkomst 400 hulpverleners van de eerste uren v.d. brand/ramp* *24 mei: nabespreking hulpverleners (brw) 1e uur + centralisten in het Dish Hotel.* *25 mei: nagesprekken dagdienstpers. Brw.* *31 mei: nagesprekken brw.partners (>50%)* *Alle beroepsploegen gesprekken met het BOT-team* *Vrijwilligers : moeilijker bereikbaar.* *gevarieerder behoefte aan nazorg* *bijeenkomsten op trainingsavonden in juni gehouden.* *Plan:* *- 1e debriefing z.s.m.* *- 2e debriefing over ca. 2 mnd.* *- Begin juli debriefing brw.partners*	Nazorg coord. brw. Deventer	Brandweer ID – 1403 + ID - 1779

Versie	*Datum*	Tijdstip	Plaats handeling	Organisatie (eenheid)	Beschrijving gebeurtenis/ toelichting	Functionaris	Bron
					- Bijzondere bijeenkomsten *- Begeleiding gezinnen omgekomen colega's* *- Afstemming Bedrijfsbw, politie en AAD-Oost, reginale korpsen en Gemeente Enschede* *- Evaluatie & Follow-up: Betrokkenheidslijst* *Verslagen vergaderingen* *Kalender overzicht*		
1.2	26 juni 2000			Politie Twente	Nieuwsbrief Politie Twente. (15) *Via de rechercheschool wordt een ervaren en deskundig trainer aangetrokken en evt. traumabegeleiding als hulp bij intervieuws die door onderzoekende instanties worden afgenomen.* *Bovendien zal onderzocht worden in hoeverre er een noodzaak is om rechtsbijstand door een advocaat beschikbaar te hebben.*	RSC	LCI - 163e
1.2	3 juli 2000			Politie Twente	Nieuwsbrief PolitieTwente. (16) *Verzoek tot deelname aan een bijeenkomst op 10 juli in het Dish hotel voor collega's die voor, tijdens of direkt na de explosie in of in de directe omgeving van ven het rampgebied geweest zijn.*	RSC	LCI - 163f
1.2	26 juli 2000			Politie Twente P&O S.B.I.	Memo "Nazorg vuurwerkramp" gericht aan RIK. *Politie Twente heeft sinds 1994 een B.O.T. team dat ondersteuning krijgt van psychiater Twenteborgziekenhuis en 3 bedrijfsartsen van Arbo-Unie Oost Gelderland.* *Op 13 mei 2000 aangehaakt bij de eerste groepsopvang van hulpverleners in het Dish Hotel.* *Zondagmiddag 14 mei 2000 om 13.00 uur is een soortgelijke bijeenkomst georganiseerd voor alleen de betrokken politiemensen. Hierbij was ook psychiater aanwezig.* *Maandag 15 mei 2000 geprobeerd een naamlijst te verkrijgen van collega's die bij de ramp betrokken zijn geweest of geassisteerd hebben.* *Deze ochtend voor iedereen de gelegenheid om tussen 9.00 en 12.00 uur*	Medew. S.B.I. / Nazorg vuurwerk-ramp	LCI - 0406

Versie	*Datum*	Tijdstip	Plaats handeling	Organisatie (eenheid)	Beschrijving gebeurtenis/ toelichting	Functionaris	Bron
					het spreekuur van de bedrijfsartsen te bezoeken voor overleg, beraad en advies. **Verloop nazorg traject.** *-mailing naar elk huisadres van het totale personeel.* *- in de komende dagen worden alle politiemensen van de ontvangen lijst (ongeveer 600) benaderd door een bedrijfsopvanger.* *- bijeenroepen van de Enschedese afdelingen voor groepsopvang.* *-* *Psychiaterl en medew. SBI geven aan districts-managementteams informatie en voorlichting over het aansturen en begeleiden van mensen in de nabije toekomst* *- de politie Twente biedt aan om bijeenkomsten te beleggen voor collega's, partners en kinderen vanaf 12 jaar. Naast de psychiater en medew. SBI is ook een gedragsdeskundige aanwezig i.v.m. opvang kinderen.* *- - op maandag 29 mei 2000 start een uit Nazorg vuurwerkramp.* *- Vliegbasis Twenthe verleent desgevraagd pastorale zorg aan het politie personeel.* *- in juni 2000 is een soort protocol ontwikkeld t.b.v. de individuele nazorg begeleiding* *- de bedrijfsopvangers bieden aan om met een zekere interval de voortgang met het management te bespreken.* *- op 8 juni zijn twee bijeenkomsten gehouden voor collega's die aan het R.I.T. gekoppeld waren.* *- in juli werden groepsbijeenkomsten gehouden, waarin o.a. politiemensen van het eerste uur hun functioneren op 13 mei, de persoonlijke beleving en verwerkingsvormen met elkaar hebben besproken. Ook werd een bijeenkomst belegd voor shovelrijders en kraanmachinisten die in de eerste dagen na de ramp met het R.I.T. samenwerkte.(gecoördineerd door OCT Hengelo)* *- in juli zijn workshops aangeboden voor degenen die worden geïnterviewd.*		

Versie	*Datum*	Tijdstip	Plaats handeling	Organisatie (eenheid)	Beschrijving gebeurtenis/ toelichting	Functionaris	Bron
					-Unit Nazorg bevordert dat ultimo sept. 2000 iedereen wordt benaderd over voortgang verwerkingsproces. *- na 1 september groepsbijeenkomst met de nadruk op het item "de draad weer oppakken".* *- medio oktober een workshop voor alle leidinggevenden. Aandacht krijgt o.a. een accentverlegging van de huidige bedrijfsopvangteam in de richting van de reguliere personeelszorg door leidinggevenden.* *- het voornemen bestaat om afspraken te maken met een vaste psychologenpraktijk t.b.v. eventuele rampgerelateerde problematiek.*		
1.2	Sept. 2000				1e rapportage Gez. Zorg onderzoek. Deelonderzoek (geestelijke) gezondheid van de bewoners, passanten en hulpverleners *Geeft ervaringen en gezondheidsklachten weer van betrokkenen en adviseert tot vervolgonderzoek op primaire en secundaire effecten.*		ID 2529

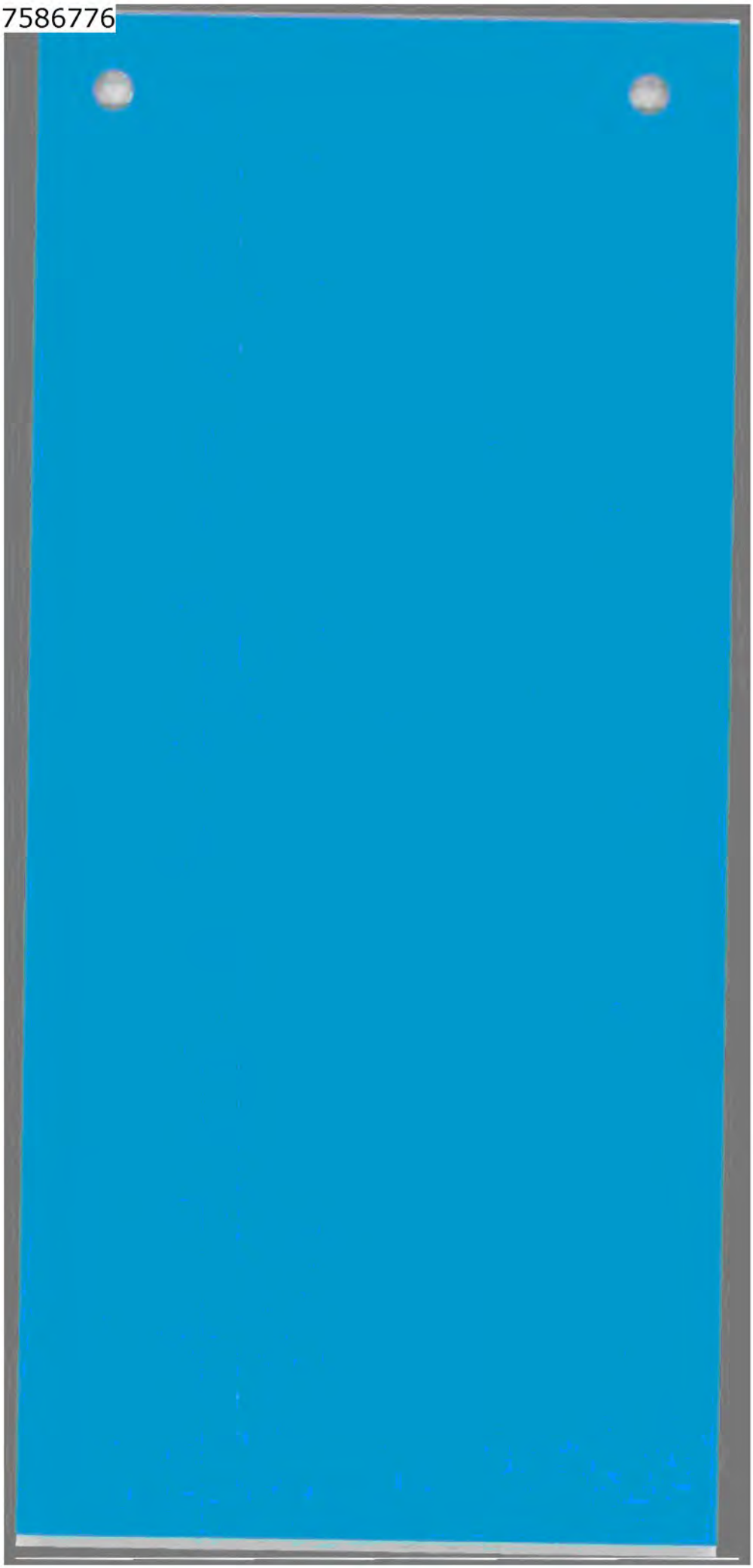

ENSCHEDE

onderzoek vuurwerkramp

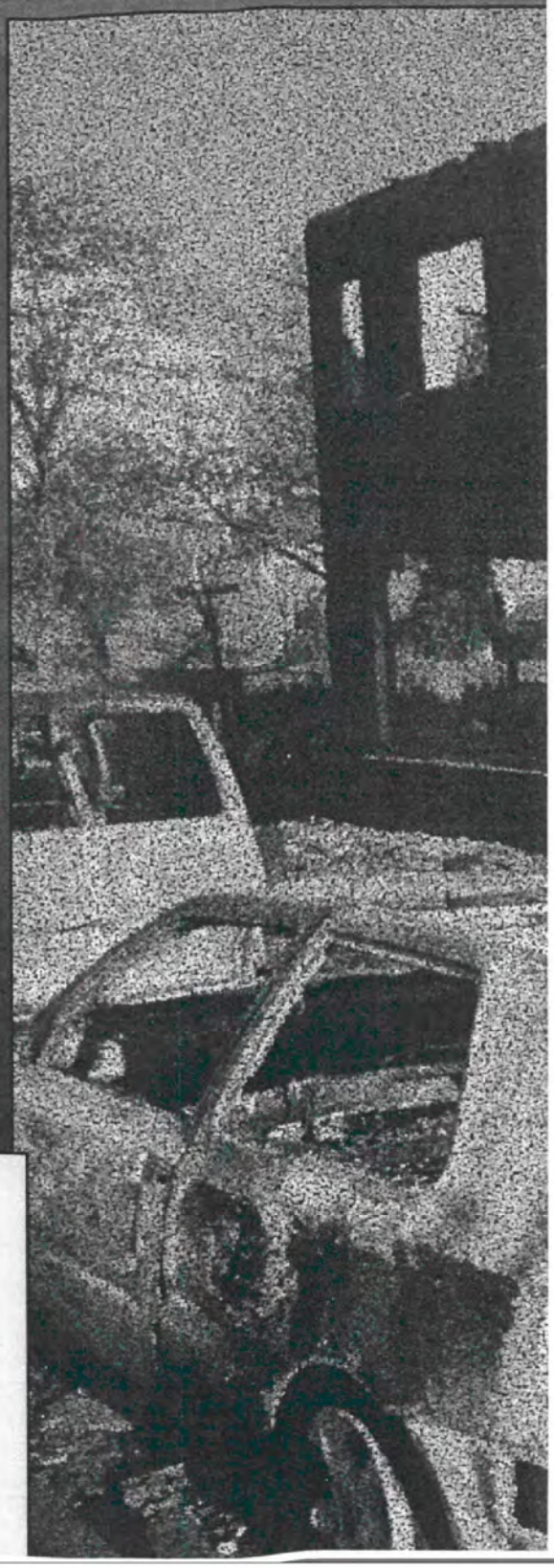

Onderzoek naar de mileubelasting en de gezondheidsrisico's tijdens en na de vuurwerkramp op 13 mei 2000

9

Ministerie van Volkshuisvesting,
Ruimtelijke Ordening en Milieubeheer

Onderzoek vuurwerkramp Enschede

Onderzoek naar de milieubelasting en de gezondheidsrisico's tijdens en na de vuurwerkramp op 13 mei 2000 te Enschede

Ministerie van Volkshuisvesting, Ruimtelijke Ordening en Milieubeheer
Inspectie Milieuhygiëne

5.1.2e

januari 2001

Inhoudsopgave

0 *Samenvatting* 5

1 *Inleiding* 6
1.1 Doelstelling 6
1.2 Wijze van onderzoek 6
1.3 Opbouw van het hoofdstuk: 6

2 *De meet -, registratie -, en evaluatieactiviteiten tijdens en na de ramp* 8
2.1 De eerste paar uur 8
2.2 De onderzoeken/metingen naar milieubelasting en gezondheidsrisico's 8
2.2.1 De organisatie van de onderzoeken/metingen 8
2.2.2 Wie hebben er wat, wanneer gemeten? 9
2.2.3 Met betrekking tot omgevingsmetingen: 9
2.2.4 Met betrekking tot gezondheidsonderzoek: 10
2.2.5 De onderlinge communicatie 10
2.2.6 Wat waren de meetresultaten? 10
2.2.7 De omgevingsmetingen 11
2.2.7.1 Anorganische gasvormige verbindingen 11
2.2.7.2 Organische verbindingen 11
2.2.7.3 Stof en zware metalen in de lucht 11
2.2.7.4 Zware metalen 12
2.2.7.5 Dioxines 12
2.2.7.6 Asbest 12
2.2.7.7 Radioactieve stoffen/bronnen 13
2.2.7.8 Stoffen in bloed en urine 13
2.2.7.9 Geestelijke gezondheid van de getroffenen en betrokkenen 13
2.3 Adviezen en maatregelen 14
2.3.1 Acute veiligheid 14
2.3.1.1 Hulpverleners 14
2.3.1.2 Afgrenzing terrein 14
2.3.1.3 Omgang met asbest 14
2.3.1.4 Voorlichting aan betrokkenen 15
2.3.2 Algemene milieuzorg 15
2.3.2.1 Afvoeren puin 15
2.3.2.2 Afvoer bluswater 15
2.3.2.3 Drinkwatervoorziening 15
2.3.2.4 Volksgezondheid 16
2.3.2.5 Ontsmetten 16
2.3.2.6 Opheffen inwerking zijnde rampenplan 16

3 *Conclusies* 17

4 *Eindconclusie* 18

5 *Aanbevelingen* 19

Eindnoten 20

Bijlage 1 Deelreconstructie cluster 7 Voorkomen besmetting 21

Bijlage 2 Lijst met gebruikte afkortingen in rapport 'Omgang met de milieubelasting en volksgezondheidsrisico's tijdens en na de vuurwerkramp te Enschede' 71

Bijlage 3 Lijst geraadpleegde documenten 72

Samenvatting

In dit rapport wordt verslag gedaan van het onderzoek naar de milieubelasting en volksgezondheidsrisico's tijdens en na de vuurwerkramp Enschede. Hierbij worden m.n. de activiteiten beschreven, die door of onder verantwoordelijkheid van de Inspectie Milieuhygiëne zijn verricht. Ook wordt aangegeven welke activiteiten onder leiding van het rampenteam Enschede aan milieuzorg en beperking van de gezondheidsrisico's zijn uitgevoerd.

De brandweer heeft direct na de ramp metingen uitgevoerd en is nog dezelfde avond door de Milieu Ongevallen Dienst van het RIVM ondersteund door de inzet van een meetwagen. Deze meetwagen is in staat heel nauwkeurig stoffen te meten. Vanaf zondag 14 mei heeft de Hoofdinspecteur Milieuhygiëne de asbestdeskundige van TNO/MEP ingehuurd voor het coördineren van alle omgevingsmetingen. Veel onderzoeksinstellingen hebben metingen verricht naar het vrijkomen van gevaarlijke stoffen. Het rapport beschrijft de onderzoeks-resultaten en de door de experts geadviseerde en door de rampenstaf genomen beschermings-maatregelen.
Uit de meetresultaten is het volgende naar voren gekomen:

- geen overschrijding van de waarde voor Toegestane Dagelijkse Inname voor humane blootstelling van de onderzochte elementen (zware metalen);
- asbestconcentraties zijn gevonden die beneden het Maximaal Toelaatbaar Risico blijven;
- geen toxicologisch relevante verontreiniging van gras/veevoeder;
- geringe depositie van de gemeten elementen (zware metalen), doordat deze door de regen is weggespoeld en de depositierestanten in de bodem een geringe bijdrage aan achtergrondconcentratie opleveren;
- Uit het twee à drie weken later afgenomen gezondheidsonderzoek bij getroffenen en hulpverleners is gebleken dat er bij het onderzoek van bloed- en urinemonsters geen consistente verhoging is gevonden van stoffen. Wel is gebleken dat de geestelijke gezondheid van de getroffenen ernstig is belast.

Beschermingsmaatregelen zijn genomen voor het gecontroleerd afvoeren van het bluswater, het gecontroleerd afvoeren van asbesthoudende materialen, het gelasten van het gebruik-maken van persoonlijke beschermingsmiddelen bij het uitvoeren van werkzaamheden op het rampterrein. De hulpverleners en bevolking zijn voortdurend door de rampenstaf via persbriefings, interne memo's en voorlichtingsberichten op de hoogte gesteld van de uitkomsten van de metingen en de in acht te nemen beschermingsmaatregelen.

Conclusies

Gezien de meetresultaten naar vrijgekomen stoffen is het aannemelijk dat de volksgezondheid en het milieu (afgezien van de directe gevolgen van de ramp) niet extra zijn belast. Het optreden van de overheid is adequaat geweest met betrekking tot het voorkomen van extra milieubelasting en het beperken van gezondheidsrisico's voor bevolking en hulpverleners. Voor de mate waarin de door de arbeidsinspectie gestelde beschermingsmaatregelen ook zijn opgevolgd, wordt verwezen naar het rapport van de Arbeidsinspectie.

1 Inleiding

In dit rapport wordt verslag gedaan van het onderzoek naar de milieubelasting en volksgezondheidsrisico's tijdens en na de vuurwerkramp. Hierbij worden m.n. de activiteiten beschreven, die door of onder verantwoordelijkheid van de Inspectie Milieuhygiëne zijn verricht. Ook wordt aangegeven welke activiteiten onder leiding van het rampenteam Enschede aan milieuzorg en beperking van de gezondheidsrisico's zijn uitgevoerd. Daar waar van belang wordt aangegeven hoe er is samengewerkt met de Inspectie voor de Gezondheidszorg en de Arbeidsinspectie.

1.1 Doelstelling

De doelstelling van dit onderzoek naar de activiteiten met betrekking tot de milieuzorg luidt:
'De reconstructie en evaluatie van (het proces van omgaan met) de milieubelasting en volksgezondheidsrisico's tijdens en direct na de vuurwerkramp'.
De algemene doelstelling is gesplitst in:

1 de reconstructie van de meet-, registratie- en evaluatie-activiteiten tijdens en na de ramp.
Het gaat hier in het bijzonder om:
- welke metingen zijn verricht en
- welke meetresultaten zijn gevonden;

2 de reconstructie van het proces van adviseren m.b.t gezondheidszorg voor de bevolking, bezoekers en hulpverleners. Het gaat hier in het bijzonder om welke adviezen zijn gegeven m.b.t.:
- het ontsmetten van de bevolking en hulpverleners
- het ontsmetten van voertuigen
- het ontsmetten van de infrastructuur
- het voorkomen van gezondheidsrisico's bij de hulpverleners, bezoekers en bevolking;

3 de reconstructie van het proces van algemene milieuzorg. Het gaat hier in het bijzonder om welke activiteiten uitgevoerd en adviezen gegeven zijn m.b.t.:
- bescherming van bodem, drinkwater, oppervlakte water en lucht;

4 de analyse en beoordeling van de uitgevoerde milieu – en volksgezondheidszorgactiviteiten.

1.2 Wijze van onderzoek

Allereerst is een reconstructie van de milieuzorg gerelateerde activiteiten opgesteld aan de hand van dossieronderzoek. Deze reconstructie is in de eerste fase van het onderzoek vastgelegd in de reconstructiematrix (zie bijlage 1). In de tweede fase zijn de verzamelde gegevens geanalyseerd en samengevat en vastgelegd in dit hoofdstuk. Daar waar lacunes of onzekerheden bestonden met betrekking tot de verrichte activiteiten, zijn betrokkenen door de onderzoeker om nadere informatie gevraagd. Vervolgens zijn conclusies getrokken. De concept tekst is aan de direct betrokkenen voorgelegd voor commentaar. Dit commentaar is in de laatste fase van het onderzoek verwerkt.

1.3 Opbouw van het hoofdstuk

Het hoofdstuk begint met een korte beschrijving van de eerste paar uur van activiteiten uitgevoerd door medewerkers van de Inspectie Milieuhygiëne. Daarna volgt de beschrijving van de milieuzorggerelateerde onderzoeken met de door haar gerapporteerde resultaten. Vervolgens wordt aangegeven hoe de overige milieuaspecten en volksgezondheidsaspecten zijn behandeld

tijdens en direct na de ramp. Het hoofdstuk eindigt met het trekken van een aantal conclusies. In de tekst staan tussen haakjes nummers vermeld (5.[nr]). Deze nummers verwijzen naar de nummers van de documenten waar de betreffende informatie in verwoord staat. Zie hiervoor de lijst met geraadpleegde documenten.

2 De meet -, registratie -, en evaluatieactiviteiten tijdens en na de ramp

2.1 De eerste paar uur

De eerste melding over de ramp in Enschede komt op rijksniveau op zaterdag 13 mei om 16.50 uur binnen via het ministerie van VWS bij de Dienst Doend Ambtenaar (DDA) van de afdeling Crisismanagement van het ministerie van VROM. Deze medewerker was op dat moment nog bezig met de coördinatie van de meetactiviteiten bij de brand in de chemische opslagplaats ATF in Drachten. Na overleg met het hoofd van de afdeling Crisismanagement en de Hoofdinspecteur Milieuhygiëne wordt besloten de meetwagen van het RIVM van Drachten naar Enschede te dirigeren. De plaatsvervangend Regionaal Inspecteur Milieuhygiëne Oost wordt door de Hoofdinspecteur Milieuhygiëne verzocht onmiddellijk het rampenteam te assisteren, dat in het Regionaal Coördinatie Centrum in Hengelo is gevestigd.
De Dienst Doend Ambtenaar (DDA), van de afdeling Crisismanagement van het ministerie van VROM, geeft in zijn Consignatierapport van 13 mei 2000 (5.[2]) op de door hem zelf geformuleerde kernvraag: 'Zijn er bij de ontploffing en de daarop volgende brand gevaarlijke stoffen vrijgekomen die om bijzondere maatregelen vragen?', het antwoord 'dat er weliswaar stoffen zijn vrijgekomen, maar dat door de explosie en de daarop volgende brand er een zodanige spreiding heeft plaatsgevonden dat er geen sprake is van gevaar voor de volksgezondheid.' Hij geeft deze eerste inschatting diezelfde avond door aan het Regionaal Coördinatie Centrum te Hengelo. Bij navraag hoe hij aan deze voorlopige inschatting kwam, gaf hij aan dat hij bij vele deskundigen telefonisch informatie had ingewonnen over de toestand ter plaatse en over de mogelijke gevolgen van de ramp. Zo kreeg hij van een medewerker van het NVIC van het RIVM o.a. te horen dat er bij huisartsen en ziekenhuizen wel veel slachtoffers onder behandeling waren genomen, maar geen van de patiënten waren acute blootstelling-slachtoffers. Van een deskundige Externe Veiligheid van het RIVM kreeg hij te horen dat de inversielaag erg hoog lag en dat daardoor de ontstane gevaarlijke stoffen sterk verspreid zouden worden. Ook de kenmerken van de rookpluim gaven deskundigen indicaties over de mate waarin gevaarlijke stoffen zouden zijn gevormd en hoe deze zouden zijn verspreid.
De plaatsvervangend Regionaal Inspecteur Milieuhygiëne is vanaf 20.00 uur tot 01.30 uur bezig geweest met het in kaart brengen van het milieuvergunningverleningsproces en het toezicht daarop (5.[7]). Daarnaast is er additioneel advies gegeven in het milieuteam van het Regionaal Coördinatie Centrum te Hengelo met betrekking tot luchtmetingen van het RIVM en de resultaten daarvan, veegmonsters, bluswaterproblematiek, aanwezigheid van andere kwetsbare objecten in de directe omgeving (Grolsch/ammoniak-koelinstallatie). Dit milieuteam heeft op 14 mei om 01.30 uur haar activiteiten beëindigd, omdat er geen acute milieuproblemen waren. Het team bleef wel als zodanig bereikbaar/stand-by.

2.2 De onderzoeken/metingen naar milieubelasting en gezondheidsrisico's

Het doel van de metingen was het in kaart brengen van de blootstelling van omwonenden en hulpverleners aan stoffen die vrijkwamen bij de ramp. Dit met het oog op het zo nodig en mogelijk nemen van maatregelen ter bescherming van de volksgezondheid en het milieu.

2.2.1 De organisatie van de onderzoeken/metingen

De brandweer Twente heeft als eerst aangewezene de leiding op zich genomen voor het organiseren en uitvoeren van metingen naar vrijgekomen stoffen in de directe omgeving. De brandweer kreeg al snel assistentie van het RIVM/MOD. De bemanning van de meetwagen van het RIVM/MOD is, na zich om half 8 's avonds (13 mei) gemeld te hebben bij het RCC te Hengelo,

nog dezelfde avond tussen 22.00 uur en 24.00 uur begonnen met het nemen van lucht - en veegmonsters op 300 meter afstand benedenwinds van de ramplocatie. Deze metingen zijn op 14 mei voortgezet. SGS Ecocare is op verzoek van de brandweer vanaf 14 mei door VROM ingehuurd voor het meten van asbest. TNO/MEP is door het ministerie van VROM ingehuurd om de asbestmetingen te coördineren op en in de nabijheid van het rampterrein, mede namens het RIVM. Op 16 mei zijn de taken betreffende de organisatie en coördinatie van de metingen overgenomen door een Regionaal Coördinatieteam Gevaarlijke Stoffen, als adviesgroep ten dienste van de rampenstaf Enschede (5.[13]). Dit team bestond uit afgevaardigden van het RIVM/TNO, de arbeidsinspectie, de gemeentelijke milieudienst en de regionale brandweer en werd gecoördineerd door de projectleider van TNO/MEP. 's Avonds is dit team na rapportage van haar bevindingen weer opgeheven. De coördinatie van de asbestmetingen is op 20 mei van TNO/MEP overgegaan naar de gemeente Enschede (5.[41]).

2.2.2 Wie hebben er wat, wanneer gemeten?

Er zijn meerdere organisaties actief geweest in het kader van het meten van stoffen in en rondom het rampterrein. We kunnen een onderscheid maken in omgevingsmetingen en gezondheidsmetingen.

2.2.3 Met betrekking tot omgevingsmetingen

- *De Regionale Brandweer Regio Twente* heeft op de dag van de ramp metingen verricht met behulp van Drägerbuizen op koolmonoxide, stikstofoxiden en zwaveldioxide. Met DTA-teams (deskundig toezichthouder asbest) heeft de brandweer Twente benedenwinds van de ramplocatie visuele inspecties uitgevoerd. Hierbij werd m.n. gekeken naar asbesthoudend materiaal (5.[22]).
- *Chemisch Advies van de Brandweer Amsterdam* heeft op 14 mei in de binnenring met een meetwagen voorzien van polarisatiemicroscopen een aantal materiaalmonsters op asbest onderzocht (5.[26]).
- *Het RIVM/MOD*, ingeschakeld door VROM, heeft metingen verricht op 13, 14, 16,18 en 25 mei. Bij deze metingen zijn luchtstoffilters bemonsterd en zijn veegmonsters en grasmonsters genomen. De monsters zijn geanalyseerd op het gehalte aan elementen (zware metalen). Ook is een aantal luchtstoffilters geanalyseerd op aanwezigheid van stofgebonden organische verbindingen, waaronder dioxinen (5.[22]; 5.[26]).
- *TNO/MEP* is vanaf 14 mei tot en met 20 mei ingeschakeld door VROM en heeft stof - en luchtmonsters geanalyseerd op asbest en indicatief op zware metalen en heeft zorggedragen voor coördinatie van alle metingen ter plaatse (5.[26]; 5.[41]).
- *Ascor Analyse* is op 14 mei door VROM ingeschakeld om extra onderzoekscapaciteit te kunnen inzetten voor het nemen en analyseren van lucht - en stofmonsters. (5.[26]).
- *SGS Ecocare* is op 14 mei op verzoek van de brandweer door VROM ingeschakeld voor onderzoek naar asbest (tot 22 mei).
- *Search B.V.* is op 22 mei door de gemeente Enschede ingeschakeld en heeft vanaf dat moment het asbestonderzoek uitgevoerd in het kader van het ruimen en saneren van het rampgebied (5.[24]). Vanaf 22 mei heeft SGS Ecocare de opdracht van VROM gekregen enkele luchtmonsters te nemen als second opinion op de metingen van Search B.V. (5.[24]).
- *Inspectie Milieuhygiëne Zuid -West* heeft onderzoek gedaan naar mogelijke betrokkenheid van radioactieve stoffen/bronnen bij de ramp (5.[20]).

De meetresultaten van het RIVM en TNO onderzoeken werden zodra deze beschikbaar kwamen, ter beschikking gesteld aan het RCC te Hengelo en na opheffing van het RCC op 24 mei, aan de gemeentelijk rampenstaf Enschede. Daarnaast zijn de meetresultaten verspreid naar de afdeling crisismanagement van het ministerie van VROM, de provincie, de departementen van Volksgezondheid, Sociale Zaken, Defensie en Binnenlandse Zaken (5.[26]).

De opdrachtverlening van SGS Ecocare en Ascor Analyse is vanaf 17 mei (15.00 uur) overgegaan naar de gemeente Enschede. De begeleiding door TNO bleef in opdracht van VROM gehandhaafd tot 20 mei (5.[18]; 5.[26]).

2.2.4 Met betrekking tot gezondheidsonderzoek

Het ministerie van Volksgezondheid, Welzijn en Sport (VWS) heeft ten behoeve van de inrichting van de nazorgfase de volgende onderzoeken geïnitieerd.

1. Onderzoek naar stoffen in bloed en urine in het kader van de gezondheidsmonitoring door het RIVM, de afdelingen Nationaal Vergiftigingen Informatie Centrum, Laboratorium voor Blootstellingsonderzoek en Milieu-epidemiologie en Laboratorium voor Anorganisch-Analytische Chemie in samenwerking met Academisch Medisch Centrum Amsterdam/De Meern (5.[30]).
2. Grootschalig onderzoek naar de (geestelijke) gezondheid van de getroffenen en betrokkenen van de vuurwerkramp door het Academisch Medisch Centrum Amsterdam/De Meern: Instituut voor Psychotrauma (5.[31]).

2.2.5 De onderlinge communicatie

In het cluster dat verantwoordelijk is voor de milieuzorg en de bescherming van de volksgezondheid zijn vele organisaties actief geweest. Zo zijn naast bovengenoemde onderzoeksinstellingen de volgende actoren te noemen: de Arbeidsinspectie (ten behoeve van de bescherming van de hulpverleners), de GGD (de Medisch Leider Ramp Terrein Medisch/ Milieukundige), de rampenstaf Enschede, de Bouw - en Milieudienst gemeente Enschede, het Regionaal Coördinatie Centrum, de afdeling Communicatie van de gemeente Enschede, het ministerie van VROM, het ministerie van VWS.

In de acute fase van de ramp is de bevellijn eenduidig. De commandant van de brandweer is de baas. Hij is gewend binnen korte tijd beslissingen te nemen en hij neemt deze ook. Naarmate de rampbestrijding in volgende fasen belandt, komen er verschillen van belangen tussen de verschillende organisaties naar boven. Met betrekking tot de coördinatie van de milieuonderzoeken en het terugkoppelen van de onderzoeksresultaten en de hieraan te koppelen maatregelen is de projectleider van TNO/MEP door VROM aangesteld. Hij meldt (5.[13]) dat de samenwerking met alle organisaties goed is verlopen, met de begrijpelijke aanloopproblemen. Hij gaf de beschikbare meetresultaten en resultaten van asbestverkenningen direct door aan de rampenstaf. Daar bleek de informatie soms langer dan verwacht te blijven liggen. Daardoor was de stand van zaken van de ramp niet altijd op het zelfde moment op iedere plek bekend. De Medisch Milieukundige bleek niet altijd de beschikking te hebben gekregen van de laatste meetresultaten. Naar mate de tijd voortschreed werd de uitwisseling van informatie steeds beter.

Soms was het niet geheel helder wie nu waarvoor verantwoordelijk was. Hierdoor ontstonden misverstanden of divergentie van opvattingen. Door de hectiek van de eerste dagen, bleek nog al eens dat de participanten, in de loop van een periode van enkele uren, uiteen gingen lopen in met elkaar overeengekomen acties. Door zoveel als mogelijk in onderling overleg te opereren zijn vereiste meet - en monitor -activiteiten en beschermingsmaatregelen (eventueel met flinke discussies) op elkaar afgestemd.

2.2.6 Wat waren de meetresultaten?

De meetresultaten zijn vastgelegd in vele tussenrapportages (zie bijlage 1 reconstructie-matrix). De eerste mondelinge inschattingen werden door de Dienst Doend Ambtenaar van de afdeling Crisismanagement van het ministerie van VROM al op de avond van de ramp afgegeven aan het Regionaal Coördinatie Centrum te Hengelo (5.[2]). De eerste schriftelijke rapportage van het RIVM/MOD was op zondag 14 mei (5.[1]; 5.[8]; 5.[33]) inzake de uitkomsten van een visuele inspectie naar asbest en op maandag 15 mei inzake de resultaten van de lucht - en veegmonsters, genomen op de avond van 13 mei (5.[12]).

Op deze plaats is het zinvol een korte samenvatting van de gerapporteerde meetresultaten weer te geven. Voor de gedetailleerde onderzoeksresultaten wordt naar de meetrapporten zelf verwezen.

2.2.7 De omgevingsmetingen

2.2.7.1 Anorganische gasvormige verbindingen

Het RIVM heeft direct zodra de resultaten van metingen bekend waren deze doorgegeven aan het RCC en aan VROM. In haar eerste geïntegreerde schriftelijke rapportage op 22 mei (5.[22]) meldt het RIVM dat er metingen van deeltjesvormige en van gasvormige stoffen in de lucht op verschillende plaatsen zijn uitgevoerd, zo dicht mogelijk bij de ramp en zoveel mogelijk in het gebied van de rookpluim. Op 13 mei aan de rand van de zogenaamde 'binnenring'. Op 14, 16 en 18 mei zijn aanvullende metingen gedaan respectievelijk aan de rand van en in de binnenring.
Van de anorganische gasvormige verbindingen werd op 13 mei alleen koolmonoxide waargenomen in een gehalte boven de detectiegrens (van 1 ppm) met een concentratie van 10 ppm. Een aantal andere gevaarlijke gassen dat bij brand kan vrijkomen, zoals blauwzuur, zoutzuur, ammoniak en stikstofoxiden werd niet aangetoond boven de detectiegrens van 1 ppm.

2.2.7.2 Organische verbindingen

Het RIVM meldt op 22 mei (5.[22]) dat de meting van organische componenten op 13 mei heeft aangetoond dat de concentraties van deze componenten op het achtergrond niveau lagen.
Op 16 mei zijn er monsters genomen met behulp van koolbuizen en zgn. personal samplers.
De resultaten laten zien dat er licht verhoogde concentraties voorkwamen onder andere van benzeen, tolueen, ethylbenzeen, styreen en hexaan. Alleen voor benzeen kwam de concentratie in de buurt van de toelaatbare concentratie in lucht (TCL), een concentratie die bij levenslange blootstelling geen effecten veroorzaakt bij de bevolking. Voor de andere verbindingen is er geen sprake van overschrijding van deze lange termijnwaarden. Dat betekent automatisch dat deze waarden (ver) beneden de toegelaten waarden voor werknemers liggen, de zgn. MAC-waarden, (maximaal aanvaarde concentraties). Voor de detailbespreking van deze resultaten wordt verwezen naar het rapport zelf (5.[22], p.6-10).

2.2.7.3 Stof en zware metalen in de lucht

Metingen van het stof in de lucht gaven volgens de rapportage van het RIVM van 22 mei (5.[22]) het volgende beeld.
De concentratie fijn stof was op 13 mei verhoogd tot boven de daggemiddelde grenswaarde voor de bevolking. Ook op volgende meetdagen bleek het fijn stof gehalte verhoogd. Op 18 mei bleek de concentratie door de gewijzigde weersomstandigheden (regen) lager dan op de voorgaande dagen.
Van vele elementen werden concentraties boven de achtergrondwaarde gevonden. Alleen voor cadmium (op 13 mei), voor barium (op 14 en 16 mei) en voor lood (op 13, 14 en 16 mei) werden lange termijn blootstellingsnormen voor de bevolking overschreden. Voor alle elementen geldt, dat de concentraties in de loop van de tijd zijn afgenomen. De metingen hebben plaatsgehad zo dicht mogelijk bij het rampgebied, terwijl de omwonenden zich het grootste deel van de tijd op veel grotere afstand bevonden. Dit betekent dat omwonenden vrijwel zeker niet zijn blootgesteld aan waarden boven de toegestane lange termijn blootstellingsnormen.
Voor de blootstelling van werknemers in het rampgebied geldt dat zowel voor fijn stof als voor de elementen, de gemeten waarden ruim onder de MAC-waarden (maximaal aanvaarde concentraties) liggen.

2.2.7.4 Zware metalen

Het RIVM-onderzoek naar de verspreiding en depositie van de verontreiniging van zware metalen en de daarmee samenhangende mogelijke contaminatie van gewassen, geeft de volgende resultaten (5.[28]).

Op 14, 16 en 25 mei zijn gras - en veegmonsters genomen in de directe en wijdere omgeving van het rampgebied. In het gebied benedenwinds van de ramplocatie is meetbare depositie van een aantal elementen en zware metalen geconstateerd. Toetsing aan de normen/ advieswaarden voor veevoeder geeft aan dat alleen voor barium de veevoedernorm van 20 mg/kg droge stof zowel in het gebied tot 1 km als in het gebied tot 2.5 km is overschreden. Echter deze veevoedernorm heeft betrekking op wateroplosbare bariumverbindingen. Het barium dat bij de brand is vrijgekomen zal grotendeels bestaan uit onoplosbare bariumverbindingen, die toxicologisch niet relevant zijn. Toetsing van de mogelijke blootstelling aan de waarden voor de Toelaatbare Dagelijkse Inname (TDI-waarden) voor humane blootstelling geeft aan dat voor geen van de elementen overschrijding is te verwachten. Blijkens het onderzoek op 25 mei zijn de concentraties op gewassen na 16 mei verder gedaald, mede door afspoeling als gevolg van regen. Overschrijding van de TDI-waarden voor de onderzochte elementen is op grond van deze onderzoeksresultaten onwaarschijnlijk (5.[28], p15). Met betrekking tot de depositie van de gemeten elementen wordt in de RIVM rapportage van 30 mei gerapporteerd dat deze voor een belangrijk deel zijn weggespoeld met het regenwater en zijn afgevoerd naar het riool, dan wel in de bodem zijn terechtgekomen. De bijdrage hiervan aan de achtergrondconcentratie van de bodem is gering (5.[28], p.14).

2.2.7.5 Dioxines

Het RIVM geeft op 31 mei in haar rapportage (5.[29]) de resultaten weer van de dioxineanalyse. Onderzoek naar het vrijkomen van dioxines heeft aangegeven dat er een lichte verhoging van concentratie van dioxines in het op 16 mei genomen luchtmonster is geconstateerd. Bij de gemeten waarden voor dioxineachtige verbindingen zou blootstelling aan rook van de gemeten samenstelling kunnen leiden tot een zeer beperkte bijdrage in vergelijking met de achtergrondblootstelling. Zie voor details de noot aan het eind van het hoofdstuk.

2.2.7.6 Asbest

TNO, SGS en de DTA-teams van de Regionale brandweer hebben op 14 mei (5.8) visuele inspecties naar asbest uitgevoerd. Dat is gebeurd in drie gebieden, de zgn. binnenring, de buitenring en het gebied waar de pluim zich heeft verspreid. Door de chemisch adviseur van de brandweer is vastgesteld dat binnen de eerste ring van het rampterrein aanzienlijke hoeveelheden cementgebonden asbesthoudende delen aanwezig waren. In de gebieden daarbuiten echter werden wel veel verbrandingsresten, maar geen asbestresten aangetroffen. Verondersteld wordt dat, als gevolg van de grote hitte tijdens de brand/explosie een sterke 'pluimstijging' is opgetreden, waardoor de rookwolk, met daarin stof en vrije asbestvezels, tot grote hoogte is opgestuwd. Wanneer de pluim elders op leefniveau terecht komt, is de concentratie asbest zo laag dat het zgn. verwaarloosbaar risiconiveau niet wordt overschreden. Het is onwaarschijnlijk dat mensen van de hulpverleningsdiensten hebben blootgestaan aan normoverschrijdende asbestconcentraties. Voorts zijn in de binnenring luchtmonsters genomen om de asbestvezelconcentratie vast te stellen. Het RIVM rapporteert op 22 mei (5.[22]) aan de hand van rapportages van SGS en TNO, dat in de buitenring en in het gebied waar de pluim is neergekomen geen asbest is gevonden. In de binnenring is asbesthoudend materiaal aangetroffen. In de geanalyseerde luchtmonsters is asbest aangetroffen in concentraties die de hoogte van het verwaarloosbaar risiconiveau van 1000 vezelequivalenten/m^3, mogelijk overschrijden, maar beneden het Maximaal Toelaatbaar Risico blijven. Zie voor de normstelling de noot aan het eind van dit hoofdstuk.

Het verwaarloosbaar risiconiveau betreft echter een jaargemiddelde dat gezien de aard van de situatie niet zal worden overschreden.

TNO/MEP geeft in haar rapport van 19 juni 2000 (5.[31]) aan dat er in de periode 23 mei t/m 26 mei controlemetingen zijn gehouden tijdens de saneringswerkzaamheden. Aanleiding hiertoe was dat tijdens uitgebreide inspectie in de week van 21 mei in woningen en opstallen in de aangrenzende zones tot in de 'buitenring' ook secundaire schade was geconstateerd aan diverse asbesthoudende bouw- en constructiematerialen. Dit betrof voornamelijk asbestcementproducten zoals schuurdaken en gevelbeplating, maar ook amosiet-bevattende isolatieplaten. In tegenstelling tot de stukjes asbestcement die in het directe explosiegebied werden gevonden en waarvan de vrije vezels als gevolg van de explosie waren weggeblazen, bevatten deze secundair getroffen materialen verse breukvlakken, waaruit respirabele asbestvezels aan de lucht kunnen vrijkomen. Dit geldt met name voor de niet-hechtgebonden amosiethoudende platen.
De resultaten van deze controlemetingen waren dat in vier luchtmonsters die in de directe omgeving van de beschadigde asbesthoudende materialen zijn genomen, enkele asbestvezels zijn aangetroffen van het type amosiet. In één van de luchtmonsters is één asbestvezel aangetroffen van het type chrysotiel. Ook zijn in enkele monsters glaswol/steenwolvezels aangetroffen. Op basis van deze resultaten kan worden geconcludeerd dat nergens het Maximaal Toelaatbaar Niveau is overschreden.
Search B.V. heeft honderden controle metingen uitgevoerd in de periode vanaf 22 mei tot en met oktober. Hierbij zijn geen meetbare asbestconcentraties meer gevonden (5.[42]; 5.[43]).

2.2.7.7 Radioactieve stoffen/bronnen

Uit het onderzoek van Inspectie Milieuhygiëne Zuidwest (5.[40]), gerapporteerd op 19 mei, is naar voren gekomen dat het vrijwel is uit te sluiten dat er vergunningplichtige stoffen/bronnen bij de ramp betrokken zijn geraakt. Mogelijk zijn wel niet-vergunning-plichtige ionisatierookmelders bij de explosie en de brand betrokken geraakt. Dit is echter niet na te gaan. De mogelijke risico's van dergelijke melders is echter gering.

2.2.7.8 Stoffen in bloed en urine

De eerste rapportage (5.[30]) in juli heeft betrekking op een steekproef van de twee tot drie weken na de ramp verzamelde monsters. Er zijn geen consistente verhogingen gevonden van stofniveaus in bloed en urine ten opzichte van wat normaal in de algemene bevolking wordt gevonden. Ook is er geen consistente relatie gevonden tussen potentiële blootstelling (bepaald op basis van de gehanteerde vragenlijst) aan stoffen en gemeten niveaus in bloed en urine. Geconcludeerd wordt dat er geen verhoogde lichaamsbelasting is opgetreden door de vuurwerkramp.

2.2.7.9 Geestelijke gezondheid van de getroffenen en betrokkenen

De eerste rapportage (5.[31]) in juli van het onderzoek dat twee tot drie weken na de ramp is uitgevoerd, heeft betrekking op een steekproef uit de verzamelde gegevens. De analyses zijn gebaseerd op antwoorden van de deelnemers op zelfrapportage vragenlijsten van personen ouder dan 16 jaar. Aangegeven wordt dat bij dit onderzoek sprake is van vroege metingen in relatie tot vergelijkbare studies naar rampen. De gevonden waarden zijn daardoor vermoedelijk hoger in vergelijking met bevindingen elders.
Een belangrijk deel van de getroffenen geeft aan veel klachten op het terrein van de (geestelijke) gezondheid te ervaren. Bij de bewoners en passanten zijn relatief veel klachten gevonden. Het gaat hierbij om angstgevoelens, neerslachtigheid en somberheid en algemene gezondheidsklachten, voor schok- en traumaverwerking karakteristieke verschijnselen van herbeleven en vermijden, en ziekteverzuim.
De door de groep hulpverleners gerapporteerde klachten zijn duidelijk geringer dan die van de bewoners en passanten.
Opgemerkt moet nog worden dat deelname aan deze gezondheidsonderzoeken geheel vrijwillig was. Het is onbekend in hoeverre dit de resultaten van het onderzoek heeft beïnvloed.

2.3 Adviezen en maatregelen

Op basis van deskundigheid van de hulpverleners en de resultaten van de metingen zijn beschermingsmaatregelen door de rampenstaf van Enschede getroffen voor de bevolking, omwonenden en hulpverleners. Hieronder geven we een opsomming van genomen maatregelen.

2.3.1 Acute veiligheid

2.3.1.1 Hulpverleners

De arbeidsinspectie heeft in het bijzonder de taak hulpverleners te beschermen tegen blootstelling aan gevaarlijke stoffen. Voor een gedetailleerde beschrijving van de bescherming van hulpverleners wordt hierbij verwezen naar de rapportage die is opgesteld door de Arbeidsinspectie. In dit rapport wordt meer in algemene zin de bescherming van de volksgezondheid, inclusief die van de hulpverleners beschreven.

2.3.1.2 Afgrenzing terrein

Politie en brandweer hebben al snel het rampgebied afgegrendeld en verdeeld in een binnen - en buitenzone (5.[15]). De grenzen van deze zones zijn in de loop van de tijd gewijzigd. De afgrendeling had tot doel zoveel mogelijk de veiligheid van de bewoners en de hulpverleners te verzekeren.

2.3.1.3 Omgang met asbest

Er is veel aandacht besteed aan de wijze waarop omgegaan diende te worden met het asbestmateriaal dat op het rampterrein in de binnenring aanwezig was. Op 14 mei wordt in een persbericht van het Regionaal Coördinatie Centrum melding gemaakt hoe met asbest om te gaan (5.[9]; 5.[10]). Gebleken is dat het alleen asbest in vaste vorm betrof, geen asbestdeeltjes die in de lucht zweefden. Ter bescherming van de hulpverleners en opruimdiensten heeft de GGD -functionaris (Medisch Leider Rampterrein) (5.[44]; 12.00 uur) adviezen gegeven hoe om te gaan met asbest (nathouden en mondkapjes gebruiken). De Arbeidsinspectie heeft op 15 mei mondeling en op 16 mei schriftelijk om 14.00 uur richtlijnen gegeven hoe om te gaan met het asbest (5.[32]). Hiertoe werden de richtlijnen betreffende het gebruik van persoonlijke beschermingsmiddelen gehanteerd. Het was volgens die richtlijnen verplicht om adembeschermingsmiddelen en wegwerpoveralls te gebruiken bij het zoeken in het puin door het Rampen Identificatie Team (RIT) en de medewerkers die voor de afvoer van het puin zorgdroegen.
Er is op 15 mei een decontaminatie-unit aan de rand van de binnenring ingericht voor het afspuiten van voertuigen, kleding en schoenen en voor het inzamelen van gebruikte beschermingsmiddelen (5.[44]). Zowel het af te voeren puin als de gebruikte beschermingsmiddelen dienden als gevaarlijk afval te worden afgevoerd.
De gemeente Enschede heeft op 16 mei een meldpunt asbest ingericht waar bewoners meldingen over gevonden asbest kwijt kunnen, waarna direct actie zou worden ondernomen (5.[22], 5.[24]).
Om te voorkomen dat bij de opruimwerkzaamheden mogelijke asbestwolken richting bebouwing waaiden, heeft de burgemeester op 23 mei opdracht gegeven een waterscherm aan te brengen (5.[35]).
Op grond van de asbestvondsten in de week van 23 mei meldt TNO/MEP in haar rapport van 19 juni (5.[49]) dat bij de sanering de wijk wordt opgedeeld in sectoren waarin achtereenvolgens de volgende procedure is ingesteld:

1 een uitgebreide inventarisatie van alle schade aan asbesthoudende materialen;
2 sanering door asbest verwijderingsbedrijf;
3 vrijgave door asbestlaboratorium;
4 na oplevering van alle saneringen binnen de sector: een totale eindinspectie;
5 na goedkeuring wordt de sector na melding aan de gemeente en arbeidsinspectie vrijgegeven.

2.3.1.4 Voorlichting aan betrokkenen

De rampenstaf van Enschede heeft zeer frequent persbijeenkomsten gehouden (5.[15]; 5.[39]). In deze bijeenkomsten zijn regelmatig de resultaten van de metingen aangegeven, zonodig ondersteund met uitleg van de projectleider van TNO/MEP. Ook in de 'Extra Nieuwsbrieven' van de Politie (5.[36]) werd regelmatig bekend gemaakt wat de conclusies zijn naar aanleiding van de meetresultaten en hoe in het bijzonder met asbest dient te worden omgegaan. Door het coördinatieteam gevaarlijke stoffen is een speciale informatiebrief inzake omgaan met asbest opgesteld. Helaas is deze brief twee dagen vertraagd uitgebracht op 17 mei via de afdeling communicatie van de rampenstaf (5.[13]; 5.[32]; 5.[36]; 5.[44]).
De brandweer heeft voor de hulpverleners op het terrein een speciale asbest informatiekaart samengesteld en verspreid (5.[15]).
De Arbeidsinspectie en de GGD hebben in de periode van 15 t/m 20 mei verschillende adviezen gegeven hoe om te gaan met asbest voor de hulpverleners en de terugkerende burgers. Met name is er discussie geweest tussen de arbeidsinspectie en RIT mensen van de politie over welke adembeschermingsmiddelen er voor welke soort functionarissen vereist zou zijn. Uiteindelijk is men op 19 mei tot overeenstemming gekomen (5.[32]).
In samenwerking met het ministerie van VWS heeft de gemeente Enschede een Informatie en Advies Centrum ingesteld, dat enkele jaren actief zal blijven (5.[15]).

2.3.2 Algemene milieuzorg

2.3.2.1 Afvoeren puin

In opdracht van de Bouw en Milieu Dienst van de gemeente Enschede heeft Search B.V.op 25 mei een saneringsplan opgesteld voor het ruimen van de asbest en andere gevaarlijke stoffen (5.[25C]). Hierin wordt aangegeven op welke wijze het rampterrein gesaneerd kan worden en hoe het puin dient te worden afgevoerd. Dit plan is door de Inspectie Milieuhygiëne Oost en de Arbeidsinspectie van commentaar voorzien. Aangegeven is dat het asbestpuin op gecontroleerde wijze afgevoerd dient te worden (5.[27]). Het terrein wordt in dit plan gesaneerd volgens de daarvoor geldende regels voor asbestsloop en verwijdering met daartoe gecertificeerde asbestinventarisatie - en asbestverwijderingsbedrijven. Met de sanering zelf is nog geen begin gemaakt.

2.3.2.2 Afvoer bluswater

Het milieuteam van het RCC te Hengelo heeft in overleg met het Waterschap Regge en Dinkel afgesproken het bluswater via riool af te laten voeren naar de zuiveringsinstallatie. Vermeld wordt dat het waterschap Regge en Dinkel de uitvoering actief zal volgen (5.[7]).

2.3.2.3 Drinkwatervoorziening

Door de enorme hoeveelheden water die de brandweer had gebruikt bij het blussen van de branden bleek op 15 mei de reinwatervoorraad tot een minimum te zijn gedaald. Het waterleidingsbedrijf WMO heeft in overleg met de Inspectie Milieuhygiëne Oost de watervoorraad tijdig aangevuld door water van elders (Hengelo en Oldenzaal) aan te voeren (5.[34]).

2.3.2.4 Volksgezondheid

Voor de gezondheidszorg op de korte termijn geeft de inspectie Gezondheidszorg een gedetailleerde beschrijving in haar rapport. Het gaat hierbij m.n. om wat de medewerkers van de GGD (o.a. de Medisch Milieukundige / Medisch Leider Ramp Terrein) hebben gedaan, welke adviezen zij hebben opgesteld voor de bevolking en hulpverleners en hoe de GGD - medewerkers op de hoogte zijn gehouden van de meetresultaten. Voor de gezondheidszorg op de langere termijn is, zoals vermeld, een blootstellingsonderzoek van start gegaan, waarin de eerste bevindingen zijn gerapporteerd. Met name de uitkomsten van de geestelijke gezondheid vergen extra aandacht voor de regionale dienstverlenende instanties.

2.3.2.5 Ontsmetten

Op advies van de MLRT zijn door de CPTI wasplaatsen ingericht voor het afspoelen van voertuigen, schoenen, etc. en verzameldepots geplaatst voor gebruikte persoonlijke beschermingsmiddelen (5.[15]). De details van dit proces worden weergegeven in de feitenreconstructie van het onderzoeksdeel gezondheidszorg.

2.3.2.6 Opheffen inwerking zijnde rampenplan

Op 24 mei besluit de rampenstaf van Enschede om haar activiteiten in het kader van de rampenbestrijding om 18.00 uur te beëindigen (5.[15]). Vele diensten van de gemeente Enschede zullen in het reguliere verband waarschijnlijk nog meerdere jaren bezig zijn met de afhandeling van deze ramp, ook wat betreft het zorgdragen voor een adequate milieuzorg bij het verwijderen van het puin, sanering en wederopbouw.

3 Conclusies

Terugblikkend op de periode direct na de ramp kan de vraag of het optreden van de overheid adequaat is geweest met betrekking tot het voorkomen van extra milieubelasting en het beperken van gezondheidsrisico's voor bevolking en hulpverleners, als volgt worden beantwoord.
De overheid heeft zoals dit hoofdstuk heeft beschreven vele activiteiten met betrekking tot milieu - en volksgezondheidszorg uitgevoerd. Samenvattend noemen we de belangrijkste activiteiten en resultaten van deze activiteiten.

1 Er is vanaf het eerste moment intensief gemeten. De uitslagen van de metingen zijn door de onderzoeksinstituten en door de afdeling Crisismanagement van het ministerie van VROM direct teruggekoppeld aan de rampenstaf.
2 De rampenstaf heeft deze resultaten en daaraan gerelateerde beschermingsmaatregelen regelmatig doorgegeven via persberichten en via interne memo's.
3 De Medisch Milieukundige van de GGD bleek aanvankelijk niet snel genoeg op de hoogte gehouden te zijn over de meetresultaten.
4 De opgestelde informatiebrief voor de burgers aangaande de wijze waarop met asbest dient te worden omgegaan van 15 mei, is helaas pas twee dagen later uitgegeven.
5 Uit de meetresultaten is het volgende naar voren gekomen:
   - geen overschrijding van de waarde voor Toegestane Dagelijkse Inname voor humane blootstelling van de onderzochte elementen (zware metalen);
   - asbestconcentraties zijn gevonden die beneden het Maximaal Toelaatbaar Risico blijven;
   - geen toxicologisch relevante verontreiniging van gras/veevoeder geringe depositie van de gemeten elementen, doordat deze door de regen is weggespoeld en de depositierestanten in de bodem een geringe bijdrage aan achtergrondconcentratie opleveren.
6 Ten behoeve van het zo snel mogelijk kunnen signaleren van gezondheidsproblemen is twee tot drie weken na de ramp een blootstellingsonderzoek uitgevoerd onder betrokkenen op vrijwillige basis. Bij het onderzoek van bloed en urine monsters is geen consistente verhoging gevonden van stoffen.
7 Bij het blootstellingsonderzoek is wel gebleken dat de geestelijke gezondheid van de getroffenen en hulpverleners door de ramp ernstig is belast. Het gaat hierbij om angstgevoelens, neerslachtigheid, somberheid en algemene gezondheidsklachten, voor schok- en traumaverwerking karakteristieke verschijnselen van herbeleven en vermijden, en ziekteverzuim.
8 Ten behoeve van het voorkomen van extra milieuschade is er voor gezorgd dat bluswater via de zuiveringsinstallaties kon worden afgevoerd.
9 Asbesthoudende materialen zijn volgens de daarvoor geldende richtlijnen afgevoerd.
10 Hulpverleners en opruimers van het puin zijn beschermd bij hun activiteiten door het gebruik te gelasten van persoonlijke beschermingsmiddelen. De mate waarin deze maatregelen zijn opgevolgd, wordt beschreven het in rapport van de Arbeidsinspectie.
11 De gemeente Enschede heeft een saneringsplan opgesteld, om er zorg voor te dragen dat het puin op milieuverantwoorde wijze kan worden afgevoerd en verwerkt.
12 De gemeente Enschede heeft een Informatie en Adviescentrum ingericht dat de komende jaren de bevolking zal ondersteunen in het verwerken van de traumatische ervaringen en de bevolking zal informeren over de afwikkeling van de ramp en de ontwikkelingen bij de wederopbouw.
13 Gezien de meetresultaten naar vrijgekomen stoffen is het aannemelijk dat de volksgezondheid en het milieu (afgezien van de directe gevolgen van de ramp) niet extra zijn belast.

4 Eindconclusie

De overheid heeft zo snel als maar praktisch mogelijk is geweest, metingen verricht naar gevaarlijke stoffen in en rondom het rampgebied. Deze metingen werden geïnitieerd vanuit de brandweer en vanuit het ministerie van VROM. De uitslagen van de metingen zijn direct in vele afzonderlijke meetrapporten aan de rampenstaf overhandigd. De GGD heeft reeds op 14 mei adviezen gegeven hoe om te gaan met mogelijke asbestvondsten bij het doorzoeken van het rampterrein. De Arbeidsinspectie heeft op 15 mei hierover richtlijnen gesteld. Er is zorggedragen voor coördinatie van de metingen, de verspreiding van de meetresultaten en de noodzakelijke beschermingsmaatregelen. De rampenstaf heeft deze meetresultaten en vereiste beschermingsmaatregelen via persberichten, persbriefings en interne memo's regelmatig (een enkele keer vertraagd) verspreid. Voor de mate waarin de door de arbeidsinspectie gestelde beschermingsmaatregelen ook zijn opgevolgd, wordt verwezen naar het rapport van de Arbeidsinspectie. De gemeente heeft zorggedragen voor het laten opstellen van een saneringsplan met begeleide asbestmetingen.

5 Aanbevelingen

1. Uit dit hoofdstuk komt naar voren dat er door vele participanten een grote inspanning is verricht om zowel de gezondheid van de mensen als het milieu zoveel mogelijk te beschermen. Coördinatie van de belangen van de vele organisaties is hierbij van belang. Dit zou men ook preparatief kunnen doen. Het is zinvol om de taken en verantwoordelijkheden van deze organisaties en functionarissen in beeld te brengen en vooraf op elkaar af te stemmen, zodat mogelijke belangenconflicten voortijdig opgelost kunnen worden. Het resultaat zou vastgelegd dienen te worden in regionale rampbestrijdingsplannen.
2. Zet de deskundigen voor milieuzorg, gezondheidszorg en voorlichting in één team bij elkaar. Hiermee wordt veel tijd gewonnen voor het gecoördineerd uitbrengen van adviezen ten behoeve van te nemen beschermingsmaatregelen.
3. Uit de dossiers is naar voren gekomen dat de logboeken van de verschillende participanten, naderhand aan de hand van aantekeningen zijn gereconstrueerd. Voor brandweer en politie met een centrale meldkamer en getraind ondersteunend personeel is het vastleggen van logboeken dagelijkse praktijk. Activiteiten worden dus direct op het moment zelf vastgelegd. Voor de andere participanten zijn deze faciliteiten niet voorhanden. Toch is het aan te bevelen de logboeken zoveel mogelijk op het moment zelf op te stellen, zodat geen vervorming van informatie plaatsvindt. Praktische oplossingen zullen hiervoor bedacht dienen te worden. Men kan hierbij denken aan bijvoorbeeld het voorhanden hebben van een groep getrainde secretarissen of het voorhanden hebben van dictafoons, waarin mondeling acties vastgelegd kunnen worden.

Eindnoten

i De gehalten aan dioxineachtige verbindingen zijn in het luchtmonster licht verhoogd ten opzichte van de achtergrondwaarde in buitenlucht. In het verleden gemeten Nederlandse achtergrondwaarden bedragen 5-100 fg/m^3 (1 fg= 10^{-3} pg). Deze verhoging is mogelijk gerelateerd aan de eveneens verhoogde (fijn) stof gehalten op het moment van meting. De achtergrond-blootstelling van een volwassene in Nederland aan dioxineachtige verbindingen bedraagt ongeveer 70 - 140 pg i-TEQ/dag. Een belangrijk deel hiervan is afkomstig uit voeding. De Toelaatbare Dagelijkse Inname bedraagt 4 pg/kg.l.g. dag, bij een streefwaarde van 1 pg/kg. l.g./dag.
Voor een persoon van 70 kg betekent dit een inname van 280 pg i-TEQ /dag (=0,28ng i-TEQ/dag). De reeds in het lichaam aanwezige hoeveelheid dioxinen bedraagt voor de gemiddelde Nederlander 2-6 ng i-TEQ/kg. l.g. . Bij de gemeten waarden voor dioxineachtige verbindingen zou blootstelling aan rook van de gemeten samenstelling kunnen leiden tot een extra bijdrage van max. ca. 60 pg i-TEQ/dag. Dit is een bijdrage die beperkt is in vergelijking met de achtergrondblootstelling.

ii **Normen: chrysotiele vezels lengte > 5 µ m: Verwaarloosbaar niveau 1000 vezels/m^3**. Maximaal Toelaatbaar niveau 100.000 vezels/m^3.
amfibole vezels lengte >5 µ m: verwaarloosbaar niveau 100 vezels/m^3, maximaal Toelaatbaar niveau 10.000 vezels/m^3.

Bijlage 1

Deelreconstructie cluster 7
Voorkomen besmetting

Versie geschiedenis

Bij elke gebeurtenis is het versienummer vermeld.

1.1 Samengesteld uit reconstructies van de Inspectie voor de Politie, Inspectie Milieuhygiëne en de Inspectie Brandweerzorg en Rampenbestrijding.

1.2
- Gebeurtenissen uit de reconstructie van de Arbeidsinspectie toegevoegd.
- Gebeurtenissen toegevoegd, verwijderd of gewijzigd n.a.v. interviews en verificatie door Inspectie Brandweerzorg en Rampenbestrijding.
- Nagekomen opmerkingen van de Inspectie Milieuhygiëne verwerkt.
- Gebeurtenissen uit de reconstructie van de Inspectie voor de Politie toegevoegd.

1.3
- Namen zijn veranderd in functies. Tevens zijn in deze versie een aantal afkortingen verklaard. Naar aanleiding van interviews en van de analyse is een aantal gebeurtenissen gewijzigd en in onderling overleg verwijderd of toegevoegd.
  Gebeurtenissen uit de reconstructie van de Inspectie voor de Gezondheidszorg toegevoegd.

Inleiding

In deze deelreconstructie is zijn gebeurtenissen verwerkt uit de onderzoeken van
- de Inspectie Milieuhygiëne;
- de Inspectie Brandweerzorg en Rampenbestrijding (uitgevoerd door het Nederlands Instituut voor Brandweer en Rampenbestrijding);
- de Inspectie voor de Politie;
- de Arbeidsinspectie;
- de Inspectie voor de Gezondheidszorg.

Deze reconstructie is gebaseerd op:
- geregistreerde mobilofoon- en telefoongesprekken van de Regionale Alarmcentrale van de brandweer (RAC) en het Regionaal Meldcentrum van de politie (RMC);
- interviews met ter plaatse ingezet brandweerpersoneel en centralisten van de (RAC). Vrijwel alle relevante betrokken brandweermedewerkers zijn in eerste instantie gehoord. Een groot deel van de verslagen van deze interviews is nog niet formeel ondertekend. Bovendien is er een aantal groepsgesprekken gehouden met betrokkenen die echter hoofdzakelijk ter verificatie van de gebeurtenissen worden gevoerd;
- interviews door de inspectie voor de politie;
- foto's en video's;
- diverse logboeken en journaals;
- opgevraagde informatie, logboeken, bandteksten CPA's, diverse interviews Iinspectie voor de Volksgezondheid;
- meet-en registratiegegevens milieu-en gezondheidsonderzoek.

Status

- Deze reconstructie is gedeeltelijk geverifieerd door degenen die informatie hebben aangeleverd.
- Tijdens de analyse- en rapportagefase van het onderzoek kan deze reconstructie aangevuld en/of gewijzigd worden.

Versie	Datum	Tijd	Plaats handeling	Organisatie (eenheid)	Beschrijving gebeurtenis/toelichting	Functionaris	Bron
1.1	13 mei	15.36	Brouwerij Grolsch	Grolsch	De biogasballon bij Grolsch vliegt door de explosie bij SE Fireworks in brand.		N.003 N.004
1.1	13 mei	15.36.17	onbekend	Koninklijke marechaussee	Iemand van de Koninklijke marechaussee informeert naar de ontploffing en vraagt of er gevaarlijke stoffen tussen zitten. Infodesk RMC weet niets van gevaarlijke stoffen, alleen dat het om vuurwerkopslag gaat.	functionaris van de Koninklijke marechaussee; telefonist Infodesk RMC	Infodesk
1.1	13 mei	15.40.29	onbekend	politie	Collega belt met het RMC en vraagt naar de ontploffing en of het giftig is. RMC: antwoord "Nee, niet giftig."	politiefunctionaris; centralist RMC 814	telefoon bedientafel Oldenzaal
1.1	13 mei	15.41.22	RMC	bedientafel Almelo	RMC belt met een collega en vraagt of er giftige stoffen vrij komen. De collega zegt dat het een gekkenhuis is en dat er overleg is. RMC krijgt zo bericht.	telefonist RMC bedientafel Almelo; brandweer fucntionaris	telefoon bedientafel Almelo
1.3	13 mei	15.47	Borne	GGD Twente/	Wachtdienstarts GGD (MLRT) meldt zich na oproep. Na enige discussie krijgt MLRT instructie	MLRT GGD Twente;	LCI 893
				GHOR	waar zich te melden bij het rampterrein. *Wachtdienstarts doet dienst voor diverse taken; buiten kantooruren de forensische geneeskunde, MLRT, infectieziektenbestrijding, milieu en is eerste aanspreekpunt voor andere voorkomende vragen aan de GGD. Voor alarmering wordt per dienst een semaafgit en mobiele telefoon overgedragen. Maakt gebruik van een (niet-herkenbare) wachtdienstauto.*	centralist CPA AAD-Oost	LCI ai
1.1	13 mei	15.50	Terrein Grolsch	Grolsch	Ammoniak ingeblokt conform het Bedrijfsnoodplan bij Grolsch door medewerker Grolsch III. Op het Grolsch-terrein is brand bij de afvalwaterzuiveringsinstallatie en een vrachtwagen staat in brand bij het gasstation.		N.003 N.004
1.1	13 mei	15.51	Akzo Nobel	Akzo Nobel	AKZO Nobel vraagt aan RAC of rookwolk gevaarlijke stoffen bevat en biedt hulp bedrijfsbrandweer aan. Deze hulp wordt afgeslagen.	Akzo Nobel Centralist RAC	N.001
1.1	13 mei	15.55	Terrein Grolsch	Grolsch	Afsluiters gas Grolsch dichtgedraaid door medewerker Grolsch IV en 649-1. De hoge druk gastoevoer van Grolsch staat nog open. De methaantank was volgens de BHV van Grolsch geen gevaar, en ook de aanwezige ammoniak was goed beveiligd. In overleg met de OVD Enschede werd bepaald dat met name het ammoniaksysteem, gezien de grote schade die de laatste explosie had aangericht, alle aandacht nodig had.		N.021 N.003 N.004
1.1	13 mei	15.56	AKZO Nobel	AKZO Nobel	Akzo Nobel geeft door aan RAC dat er veel roet neerkomt uit rookwolk.	Akzo Nobel Centralist RAC	N.001
1.1	13 mei	15.56.07	onbekend	politie	N.a.v een telefoontje van een politiefunctionaris meldt het RMC dat door de brandweer nog geen melding is gedaan van het vrijkomen van giftige stoffen: "Ze zijn nog aan het meten en aan het blussen."	onbekend; telefonist RMC bedientafel Almelo	telefoon bedientafel Almelo
1.1	13 mei	16.02	Kazerne brandweer Hengelo	Brandweer Hengelo, officier III	Officier III op kazerne Hengelo. Er regenen allerlei deeltjes op het kazerneterrein naar beneden vanuit de rookkolom.	Officier III	N.018 N.025

Versie	Datum	Tijd	Plaats handeling	Organisatie (eenheid)	Beschrijving gebeurtenis/toelichting	Functionaris	Bron
1.1	13 mei	16.29	Beekstraat	Brandweer Hengelo, TS 842	842 Hengelo geeft bericht informant door dat bij de Grolsch aan de kant van de Beekweg een bioreactor is gevuld met methaangas. Beekweg wordt ontruimd in verband met explosiegevaar.	Bevelvoerder 842 Centralist RAC	N.001
1.3	13 mei	16.32.40	Grolsch Van Heekpark	politie	48.42 meldt van brandweerman te horen dat een tank met methaangas bij de Grolsch op springen staat Politiefunctionaris bij Van Heekpark heeft GGD (bedoeld zal zijn GHOR) in kennis gesteld dat zij ivm het explosiegevaar eventueel met spoed moeten kunnen vertrekken. GGD besluit naar Miracle Planet te gaan en niet te blijven wachten op het sein veilig.	48.42: centralist RMC 814 politiefunctionaris: functionaris GGD	mobilofoon kanaal 814 interview IP 5.8
1.1	13 mei	16.34			Onduidelijk bericht dat er iets op knappen staat, dat er onmiddellijk teruggetrokken moet worden en dat men een veilige situatie moet zoeken		N.001
1.1	13 mei	16.35	Deurninger-straat	Brandweer Hengelo, officier III	Op de Deurningerstraat komt officier III ter ore dat bij de Grolsch een bio-reactor of iets dergelijks op springen staat. Hij wijst aanwezige bevelvoerders op dit gevaar.	Officier III	N.018 N.025
1.1	13 mei	16.35	Roomweg	Brandweer Hengelo, officier III	Officier III komt halverwege de Roomweg de technisch manager van Grolsch tegen, die aangeeft dat de methaantanks geen probleem vormen maar dat er wel ammoniaktanks en CO_2-tanks zijn. Deze dreiging, gecombineerd met de brand in de brouwerij, zet officier III er opnieuw toe aan alle eenheden te waarschuwen voor het gevaar. Eenheden trekken zich terug op Deurningerstraat.	Technisch manager Grolsch Officier III	N.018 N.003
1.1	13 mei	16.38	Hengelo	Particuliere melder	Melder geeft aan dat uit rook allerlei deeltjes naar beneden komen. RAC geeft aan dat als het verpulvert, het geen kwaad kan.	Particuliere melder Centralist RAC	N.001
1.1	13 mei	16.46.00	Grolsch fabriek	politie	31.01 heeft een straal van 500 meter vanaf de Grolschfabriek getrokken i.v.m. ontploffingsgevaar van een methaanreactor.	31.01: centralist RMC 814	mobilofoon kanaal 814
1.3	13 mei	16.50	Den Haag	CM/IMH	Melding ontploffing via VWS *Na overleg met HIMH besloten meetwagen RIVM/MOD te verplaatsen van ATF Drachten, en naar Enschede te sturen. Aanvankelijk werd gemeten op zeer grote afstand, na 22.00 uur mocht meetploeg dichter bij komen. Eerste uitkomsten: wel vrijkomen van gevaarlijke stoffen, echter door de explosie en daaropvolgende brand heeft er een zodanige spreiding plaatsgevonden dat er geen sprake is van gevaar voor de volksgezondheid.* *RIVM/NVIC: meldt dat slachtoffers in de ziekenhuizen geen blootstellingsklachten zijn geconstateerd.*	Coördinator OBM	Consignatierapport Archief wg-Enschede Nr.2
1.3	13 mei	16.50/ 2400	Den Haag	CM/IMH	Verzoek berekening gevolgen van eventuele explosie ammoniaktank van Grolsch. *Melding om 19.00 uur ammoniaktank is veilig.* *22.00 uur eerste meetgegevens/waarnemingen komen binnen.*	Coördinator OBM	Logboek Archief wg-Enschede Nr 11

Versie	Datum	Tijd	Plaats handeling	Organisatie (eenheid)	Beschrijving gebeurtenis/toelichting	Functionaris	Bron
1.1	13 mei	16.55	CTPI, hoek Deurninger-straat/Bodden-kampsingel	Brandweer, officier II en officier III	Officier II overlegt naast de COH met officier III. Op aanraden van officier III trekt officier II de ingezette eenheden op het Talmaplein en de Renbaanstraat terug in verband met explosiegevaar van de methaantanks. Ook een zojuist ingezet ME-peloton wordt teruggetrokken.	Officier II Officier III	N.025
1.2	13 mei	17.00	Renbaanstraat	Brandweer Akzo Nobel, TS 848	TS 848 Akzo Nobel wordt teruggetrokken uit de Renbaanstraat in verband met explosiegevaar, en wordt opnieuw opgesteld aan de Deurningerstraat. Vanaf deze nieuwe opstelplaats wordt een waterkanon afgelegd naar de Renbaanstraat. Er is onvoldoende druk op de waterleiding om een tweede waterkanon in te zetten.		N.026
1.3	13 mei	16.00	Enschede	Arbeids-inspectie	Arbeidsinspectie belt politie en vraagt of de aanwezigheid van Arbeidsinspectie gewenst is. Aanwezigheid is voorlopig niet nodig.	Hoofdinspecteur Arbeidsinspectie, RMC	logboek functionaris Arbeidsinspectie
1.1	13 mei	17.02	Onbekend	Particuliere melder	Particuliere melder neemt contact op met de RAC omdat hij gehoord heeft dat er bij Grolsch een tank op springen staat. Moet luisteren naar de regionale omroep.	Particuliere melder Centralist RAC	N.001
1.2	13 mei	17.03	CTPI, hoek Deurninger-straat/ Bodden-kampsingel	Brandweer, CTPI	Overleg tussen OVD Enschede, officier V, officier III en hoofd BHV Grolsch. De methaantanks bij Grolsch worden niet als een probleem aangemerkt. De ammoniak is ingeblokt, en onbekend is hoeveel CO_2 in de tanks aanwezig is. Er is geen direct gevaar, maar door het hoofd BHV van Grolsch wordt branduitbreiding richting de ammoniak en de CO_2 wel als een gevaar aangemerkt. De mogelijke effectafstand wordt op enkele honderden meters ingeschat. Hierop wordt op dat moment geen directe actie ondernomen richting bevolking, omdat volgens eigen waarneming alle burgers het gebied reeds verlaten hadden. OVD Enschede stuurt officier III en het hoofd BHV van Grolsch naar de brouwerij om duidelijkheid te krijgen en het in zijn ogen grootste probleem aan te pakken. Officier V gaat een aantal wachtende eenheden ophalen in de richting van Hanzepoort en brengt deze naar de Van Damstraat. Veel eenheden, waaronder Duitse, staan te wachten op een inzetbevel. *Door de op dat moment aanwezige officieren is niet gesproken over de 650 meter effectgebied die door de politie is gehanteerd. Hoe de politie aan deze afstand van 650 meter is gekomen, is voor deze officieren onduidelijk.*		N.017 N.003 N.001 N.025
1.1	13 mei	17.27	Deurninger-straat	Brandweer, officier III	Officier III meldt aan OVD Enschede: men probeert de school veilig te stellen. Heeft een globale verkenning gemaakt over Grolsch en daar staan nog CO_2 tanks, waarvoor contact opgenomen moet worden met de persoon van Grolsch. Mogelijke uitbreiding naar opslag achter gebouwen moet voorkomen worden door middel van de inzet van een waterkanon.	Officier III OVD Enschede	N.001
1.2	13 mei	18.00	Fazantstraat/ Van Damstraat	Brandweer	Officier V, officier X en officier IX ter plaatse bij Fazantstraat/ van Damstraat bij ingang Grolsch. Het hoofd BHV Grolsch belt met medewerker Grolsch III, die op het terrein is, en vraagt een sitrap. Die gaf aan dat de biogasballon inmiddels verbrand was en dat de IC-reactor langzaam stond af te fakkelen. Er is een verkenning uitgevoerd door officier IX en het hoofd BHV van Grolsch. Deze verklaren de situatie veilig genoeg om eenheden in te kunnen zetten.		N.003 N.018 N.026

Versie	Datum	Tijd	Plaats handeling	Organisatie (eenheid)	Beschrijving gebeurtenis/toelichting	Functionaris	Bron
1.3	**13 mei**	**18.12.51**	Regionale brandweer	RAC	Functionaris van de brandweer meldt explosiegevaar met methaan in de omgeving van Grolsch. MC doet een algemeen bericht *(d.m.v. toonoproep)* over het acute explosiegevaar.	functionaris meldkamer brandweer; centralist RMC 814	mobilofoon kanaal 814
1.1	**13 mei**	**18.25.11**	Regionale Brandweer	RAC	Functionaris van de brandweer meldt dat het explosiegevaar bij de Grolschfabriek weer even geweken is.	functionaris brandweer; centralist RMC 814	mobilofoon kanaal 814
1.1	**13 mei**	**18.39.15**	RMC	centralist 814	RMC meldt aan Bravo 00 dat het grootste explosiegevaar bij de Grolschfabriek is geweken.	centralist RMC 814; pelotonscommandant ME	mobilofoon kanaal 814
1.1	**13 mei**	**18.52**	Walhofstraat	Brandweer, "onverstaanbare naam"	VC-2 meldt aan "onverstaanbare naam": explosiegevaar tot nader bericht opgeheven.	"onverstaanbare naam" Centralist VC	N.001
1.1	**13 mei**	19.00.00	rampterrein	RIVM	Het RIVM doet metingen en constateert weinig gevaar voor chemische stoffen.		LCI-0200
1.3	**13 mei**	19.30	Rampterrein	GHOR	Overdracht reguliere taken (inclusief 1e lijn milieu) van MLRT aan collega-wachtdienstarts. *Niet alle wachtdienstartsen zijn deskundig op het terrein van de medische milieukunde. Raadplegen van de MMK is op 14 mei gedaan door de MLRT.*	MLRT; MMK wachtdienstarts	LCI ai
1.3	**13 mei**	**19.37.40**	rampterrein	politie	Politieman *(zie **13 mei** sub 19.39.35)* staat op een post op straat en vraagt naar het gevaar van neerdalende troep. Men voelt zich niet veilig. De brandweer vraagt e.e.a. na (zie 19.39.35 uur); RMC-bericht aan alle dienstdoende politiemensen dat men zich na afloop van de dienst moet melden in het Dish Hotel en niet op het Hoofdbureau.	24.03; centralist RMC 814	mobilofoon kanaal 814
1.1	**13 mei**	**19.39.35**	Brandweer		Brandweerfunctionaris meldt dan men nog gaat meten en dat een milieudeskundige onderweg is. Men kan dus nog niet zeggen of de neerdalende troep *(zie **13 mei** sub 19.37.40)* schadelijk is. Het bericht wordt door RMC doorgegeven aan 24.03.	functionaris brandweer; centralist RMC 814	mobilofoon kanaal 814
1.1	**13 mei**	**20.01**	G.J. van Heekstraat	Particuliere melder	Particuliere melder geeft door aan RAC dat er vezelachtige, witte neerslag naar beneden komt uit de rook.	Particuliere melder Centralist RAC	N.001
1.1	**13 mei**	**20.12**	RAC IJssel-Vecht	Brandweer, regio IJssel-Vecht	Regio IJssel-Vecht verzoekt bij RAC Twente om informatie in verband met de gevaarsaspecten van neergeslagen roet. Centralist RAC Twente verzoekt met 5 minuten terug te bellen.	Regio IJssel-Vecht Centralist RAC Twente	N.001
1.1	**13 mei**	**20.17**	RAC Twente	Regionale brandweer Twente, RAC	Centralist RAC Twente belt regio IJssel-Vecht om door te geven dat het RIVM ter plaatse is en metingen gaat doen. Centralist IJssel-Vecht verzoekt om resultaten op teletekst te zetten, aangezien men vanuit hun regio al vragen krijgt.	Centralist RAC Twente Centralist RAC IJssel-Vecht	N.001

Versie	Datum	Tijd	Plaats handeling	Organisatie (eenheid)	Beschrijving gebeurtenis/toelichting	Functionaris	Bron
1.3	13 mei	20.17.53	Kroedhofte-straat	politie	45.05 geeft door dat mogelijk een opslagplaats vol met vuurwerk dreigt te ontploffen bij de Kroedhoftestraat; 40.21 geeft de melding ook door, het is afkomstig van brandweerlieden ter plaatse.RMC doet, na contact over de melding met de commandopost brandweer op het rampterrein, algemene oproep om niet in de buurt te komen en een veilige plek te zoeken.	45.05, 40.21; centralist RMC 814; functionaris commandopost brandweer	mobilofoon kanaal 814
1.1	13 mei	20.59.13	onbekend	mobiele eenheid	Bravo 2.00 van de ME IJsselland vraagt naar schadelijke bestanddelen in de rook. Het RMC meldt dat dit wordt uitgezocht door de brandweer.	Bravo 2.00; centralist RMC 814	mobilofoon kanaal 814
1.1	13 mei	21.00.00	RCC Hengelo		Het RIVM heeft metingen gedaan, deze zijn niet verontrustend.		journaal RCC
1.1	13 mei	21.06		Brandweer Hengelo, meetploeg	Meetploeg van Hengelo is actief, verzoekt om toestemming van de meetcoördinaten af te wijken, aangezien de wolk de andere kant op gaat (richting Bekkum).	Bevelvoerder meetploeg OVD Hengelo	N.001 N.404
1.1	13 mei	21.32.25	RMC	centralist 814	RMC meldt bericht voor allen: het RIVM doet vanaf 19.45 uur meting van de toestand van de lucht: Tot op heden geen kwalijke stoffen in de rook die van het rampterrein komt, vervelend maar niet schadelijk.	centralist RMC 814	mobilofoon kanaal 814
1.3	13 mei	21.45.00	Politie	Algemeen commando	Opmerking in journaal dat beschermkapjes worden opgehaald, maar waarschijnlijk niet effectief zullen zijn. Er wordt alsnog voor goede beschermkapjes gezorgd. *25 à 30 halfgelaatsmaskers met ABE P3 filters zijn opgehaald door stafofficier Logistiek*	stafofficier Logistiek	journaal Algemeen commando LCI-1075
1.3	13 mei	22.47.00	Algemeen commando	mobiele eenheid Rotterdam Rijnmond	Bij de briefing van de bijstand biedt de regiopolitie Rotterdam-Rijnmond ondersteuning aan van het Milieu-team dat onderzoek kan doen naar asbest en gevaarlijke stoffen.	journaal schrijver Algemeen commando;	journaal Algemeen commando
1.1	13 mei	22.52	Almelo	Brandweer Almelo, meetploeg	Meetploeg staat gereed, wordt ingezet op 2 44 60, 47140 (brug over Kanaal Delden Bentelo), meetbusje bravo 58.	Brandweer Almelo Centralist RAC	N.001
1.1	13 mei	22.58	Almelo	Brandweer Almelo, meetploeg	Meetploeg brandweer Almelo (Whisky 020) gaat meetopdracht uitvoeren.	Bevelvoerder whiskey 020 Centralist RAC	N.001
1.3	13 mei	23.10	CTPI	CTPI	Vaststellen vaste locatie CTPI. Bespreking verkenningsplan rampterrein in vier ploegen, met in elke ploeg een OvDG. Navraag door MLRT bij ROC over risico's hulpverleners t.g.v. blootstelling luchtverontreiniging. Vermoeden van asbest in verband met ouderdom van de wijk. Vermelding nazorg Dish Hotel.	CTPI	LCI 1131 / 986 / 1185

Versie	Datum	Tijd	Plaats handeling	Organisatie (eenheid)	Beschrijving gebeurtenis/toelichting	Functionaris	Bron
1.1	13 mei	23.27		Brandweer Almelo, meetploeg whiskey 020	Eerste meting Bravo 40a, november 10, charlie 0	Whiskey 020 Centralist RAC	N.001
1.3	13 mei	23.30	Enschede/ stadhuis	burgemeester	Tijdens 'briefing' vraagt burgemeester om uit te zoeken of er sprake is van asbest of gevaarlijke stoffen. Wordt geregeld door plv commandant brandweer Enschede.	assistent van burgemeester	LCI 0185
1.1	13 mei	23.30	Zuidelijke sector rampterrein	Brandweer, compagnie IJssel-Vecht	Er wordt asbest geconstateerd in de zuidelijke sector van het rampgebied door eenheden van IJssel-Vecht. Dit wordt doorgegeven aan de CC.		N.011
1.3	13 mei	23.30	GCC	Staf	*stand van zaken 23.00 uur: o.a.* *- brandweer meldt dat er geen gevaar is van gevaarlijke stoffen*		journaal GCC kr 73 (staf)
1.1	13 mei	23.31		Brandweer Almelo, meetploeg whiskey 020	Tweede meting: bravo 58, november 10, charlie 0	Whiskey 020 Centralist RAC	N.001
1.1	13 mei	23.35		Brandweer Almelo, meetploeg whiskey 020	Derde meting: bravo 53, november 20, charlie 0 Whiskey 020 rukt weer in.	Whiskey 020 Centralist RAC	N.001
1.3	13 mei	23.45	CTPI	CTPI	Aanvang doorzoeken gebied. Brandweer wordt door RIT gevraagd om advies voor wat betreft de asbestbesmetting en de ontsmetting. Duidelijk wordt welk gebied door het RIT moet worden onderzocht: gebied gelegen tussen Lasondersingel, Oldenzaalse Straat, Voortsweg, Roomweg en Deurningerstraat. *Politiefunctionaris gaat op verzoek mee als gids van de brandweer IJsselland bij het zoeken in het ramp-terrein. Deze verkenning vindt uiteindelijk plaats tussen 01.00 en 05.00 uur met een onderbreking tussen 03.00 en 03.30 uur, omdat adembeschermingsmiddelen nog steeds niet waren gebracht. Dit waren gewone stofkapjes zonder filter tegen de enorme rookontwikkeling.*		LCI-0187 a t/m n LCI-0412 interview IP 5.8
1.1	14 mei	01.22	CTPI	CTPI	VC verzoekt RAC een honderdtal stofmaskers te regelen voor de redding, aangezien het stoffig is. Afleveren op hoek Deurningerstraat/ Lasondersingel.	Centralist VC Centralist RAC	N.001
1.3	14 mei	01.30	CTPI	CTPI	Stedendriehoek meldt: er zijn nog veel gasbranden en Grolsch beplating gaat steeds boller staan. Dienstvoertuigen worden verwijderd. Er is 5 m^3 ammoniak aanwezig maar dit vormt geen gevaar. Metingen worden niet gedaan, hoewel er wel gevraagd wordt of er adembescherming nodig is.		LCI-0187 a t/m n
1.3	14 mei	02.50	Enschede	Brandweer	Brandweer meldt dat bij daglicht alsnog onderzocht zal worden of er sprake is van asbest of gevaarlijke stoffen.	assistent van Mans	LCI 0185

Versie	Datum	Tijd	Plaats handeling	Organisatie (eenheid)	Beschrijving gebeurtenis/toelichting	Functionaris	Bron
1.3	14 mei	02.50	CTPI	CTPI	Zoeken slachtoffers heeft (nog) geen gewonden opgeleverd. Aflossing MLRT met mededeling: asbest gering probleem wegens eenmalige blootstelling en nathouden puin en asbest.	CTPI	LCI 986 / 1131 / 1185
1.3	14 mei	04.45	CTPI	CTPI	Nog incidentele ontploffingen. Binnenring wordt aangepast. Vragen over ziekte-risico's in verband met warme weer, medische zorg en vervuiling binnenring met asbest. Vraag naar risico's asbest bij blootstelling van enkele dagen wordt doorgegeven aan MLRT.	CTPI	LCI 986 / 1131 / 1185
1.1	14 mei	04.50	CTPI	CTPI	SITRAP: 0.a - Vraag of gebied veilig is voor bezoek Koningin Beatrix en Minister-President Kok		LCI-0723
1.3	14 mei	05.00	Deurninger-straat, Roomweg	Brandweer, politie	Snelle verkenning door politie en peloton Twente door gebied ter voorbereiding bezoek Koningin Beatrix en Minister-President Kok		LCI-0187 a t/m n
1.1	14 mei	06.00	CTPI	CTPI	GGD geeft aan dat de afgegeven adviezen in verband met asbest gewijzigd moeten worden als het asbest weer droog wordt. Er moet precies in kaart worden gebracht waar de asbest precies is vrijgekomen.		LCI-0187 a t/m n
1.3	14 mei	06.25	CTPI	CTPI	SITRAP: 0.a - voor het bezoek van Koningin Beatrix en Minister-President Kok moet gezorgd worden voor een veilige rondleiding, alsmede een planning - peloton Twente gaat situatie binnengebied in kaart brengen - wanneer is het veilig voor het RIT ingezet te worden? - aflossing - punt voor GGD: problemen met grondwater door uitzakken van bluswater.		LCI-0187 a t/m n
1.3	14 mei en volgende dagen		Enschede Hengelo	GGD/GHOR	Milieudeskundigen bij de GGD (arts 1e lijn en MMK) worden niet automatisch geïnformeerd over de uitslagen van de meetresultaten en hebben geen direct adviserende taak ten aanzien van gezondheidsaspecten ten aanzien van eventuele metingen.	MMK Arts 1e lijn milieu	LCI ak LCI ai LCI ar
1.3	14 mei	06.30 – 24.00	Den Haag	CM/IMH	06.30 uur eerste terugmelding RIVM:buitenste ring is schoon *Logboek geeft overzicht van activiteiten tot 15 mei*	Coördinator OBM	Logboek Archief wg. Enschede Nr.1
1.3	14 mei	07.00.00	CTPI SFOB	CTPI	- mutatie in sitrap 0.a - het aantreffen van asbeststof bij de vuurwerkfabriek *(tussen puin het aantreffen van asbest op de 'plaats delict' door leden van het Samenwerkingsverband Forensisch Onderzoek Bomexplosies (SFOB) is voor hen aanleiding om onder de eigen asbest-condities te gaan werken en daarvoor beschermingsmiddelen te laten komen*		LCI-186a interview IP 8.1

Versie	Datum	Tijd	Plaats handeling	Organisatie (eenheid)	Beschrijving gebeurtenis/toelichting	Functionaris	Bron
1.1	**14 mei**	07.00	rampgebied	RIT	In het rampgebied stond een vrachtauto van het RIT, welke was voorzien van beschermingsmiddelen. Geheel vrijblijvend kon men gebruik maken van de volgende beschermingsmiddelen: - Mondkapjes type FFP1. Later bleek dat dit masker bescherming geeft tegen vaste deeltjes van onschadelijke stoffen, waarvan de concentratie niet groter is dan 4,5 maal de MAC-waarde. Deze mondkapjes bieden dan ook geen bescherming tegen asbeststofdeeltjes. - Mondlapjes, die normaliter gebruikt worden in ziekenhuizen. - Werklaarzen met de stempel CE - Handschoenen - Witte chemicalienbeschermoveral, merk Tyvek Pro-Tech Met betrekking tot de bovengenoemde beschermingsmiddelen werd geen voorlichting gegeven. Het gevolg hiervan was dat de meerderheid van de werknemers in het rampgebied geen, dan wel gedeeltelijk gebruik maakte van deze beschermings-middelen. Men maakte tevens nagenoeg geen gebruik van beschermingmiddelen omdat er geen gevaarlijke stoffen in het rampgebied aanwezig zouden zijn. 'Wij zagen in de 'binnenste ring van het rampgebied' op vele plaatsen grote hoeveel-heden kapot geslagen asbest liggen. Tijdens onze werkzaamheden ter plaatse is het zeer aannemelijk dat de vele voornoemde asbestdeeltjes zijn gaan rondzweven. Doordat een groot aantal werknemers in het rampgebied geen gebruik hebben gemaakt van een mondkapje dan wel het 'verkeerde' mondkapje cq. mondlapje droegen, bestaat de mogelijkheid dat rondzwevende asbestdeeltjes in lichamen zijn opgenomen.' *(de vrijblijvendheid in gebruik beschermingsmiddelen kwam door de mededeling van de commandant RIT dat er geen gevaarlijke stoffen waren)*	RIT-medewerker regiopolitie Twente	LCI 0804
1.3	**14 mei**	07.00	CTPI	CTPI	Gas afgesloten in gebied, rond de vuurwerkfabriek worden de branden geblust. Tevens asbest gevonden rond vuurwerkopslag, gaarne deskundige ter plaatse. Brand Grolsch neemt weer toe, brandweer ingezet. Slachtoffers gevonden in Renbaanstraat en Tollensstraat. Verzoek om HW of AL hoger dan 30 meter.		LCI-1186a
1.3	**14 mei**	08.00	Amsterdam	Arbeids-inspectie	AI belt diverse malen via de RMC met politie Enschede. Er werd niet teruggebeld. Na overleg piket Hoofdinspecteur met regio directeur wordt besloten voorlopig even te wachten.	piket HI directeur AI regio Oost	
1.1	**14 mei**	08.00	CTPI	CTPI	Bij de Barnshoeve zou een volkswagenbus met chemische bestrijdingsmiddelen staan met een onbekende hoeveelheid lading.		LCI-0187 a t/m n
1.3	**14 mei**	08.25	CTPI	CTPI	BRIEFING: 0.a - Uitslaande brand bij Grolsch (dak) - Er wordt een beeld van de instortingen gegeven - Asbest is nog niet in kaart gebracht - Melding van gevaarlijke stoffen bij de Barnshoeve (in volkswagenbus) wordt nu verkend door brandweer - Registratie van mensen op het rampterrein via CTPI.	CTPI	LCI-0187 a t/m n LCI 986 / 1131 / 1185

Versie	Datum	Tijd	Plaats handeling	Organisatie (eenheid)	Beschrijving gebeurtenis/toelichting	Functionaris	Bron
1.3	14 mei	10.00	Den Haag	CM/IMH	Inhuur asbestexpertise SGS.	Coördinator OBM	LogboekArchief wg-Enschede Nr.1
1.1	14 mei	10.00	CTPI	CTPI	Onduidelijkheid over de luchtverontreiniging en het aansturen van de metingen. .Onduidelijkheid over aantallen vermisten.	CTPI	LCI 986 / 1131 / 1185
1.1	14 mei	10.55	rampterrein	GHOR	Telefonisch contact met AC-GGD: over uitslag metingen LUVO en aansturing van de metingen geen duidelijkheid; naam brandweercontact voor asbest wordt doorgegeven.	MLRT Lid AC-GGD	LCI 986 / 1131 / 1185
1.3	14 mei	11.00	Enschede	Een asbest-saneerder	Er ligt overal asbest (telefonische melding van asbestsaneerder naar AI).	inspecteur AI regio Oost	logboekinspecteur AI Oost
1.3	14 mei	11.00	Den Haag	CM/IMH	Inhuur Contra-expertise TNO/MEP *Deskundige TNO ingehuurd TNO gaat metingen tussen verschillende diensten coördineren.*	Coördinator OBM	LogboekArchief wg-Enschede Nr.1
1.1	14 mei	11.05	Enschede	Brandweer	Logboek notitie *"Veel onbekend stof bij vuurwerkfabriek, milieudeskundige onderzoekt risico's en gevaren".*		Archief Wg Enschede Nr.59; LCI 0186
1.3	14 mei	??	Vliegbasis Twente	GHOR	Functionaris Vliegbasis is thuis opgebeld met het advies zijn kleding te wassen in verband met een mogelijke blootstelling aan asbest.		LCI z
1.1	14 mei	*Overdag*	Revalidatie-centrum 't Roessingh	Gezondheids-zorg-instelling	Puin aanwezig op en rond de gebouwen. Buitenterrein door eigen medewerkers opgeruimd en (droog) schoongemaakt. Na enige tijd blijken op het terrein asbest-metingen verricht te worden, hetgeen tot onrust onder de werknemers leidt. *Het was de directie niet bekend dat er een mogelijk asbestbesmettingsrisico zou bestaan, er is geen contact gezocht met de directie. Directie heeft zelf uitslag metingen moeten achterhalen.*	Medewerker van 't Roessingh	LCI ae
1.3	14 mei	12.00.00	Stadhuis	gemeente Enschede	memo van de gemeente Enschede met daarin een opsomming van te verrichten taken op basis van het asbestprotocol. Memo is opgesteld omdat men verwacht/aanneemt dat asbest vrijgekomen zal zijn. Taken politie zijn opgenomen *memo heeft zelf geen tijdstip*	functionaris gemeente	LCI-1186a
1.1	14 mei	12.00	CTPI	CTPI	In verband met asbest moeten er kapjes gedragen worden. 2 Tankautospuiten worden ingezet voor het nathouden van het puin, de brandhaarden hebben geen prioriteit.		LCI-0187 a t/m n
1.3	14 mei	12.00	CTPI	CTPI	Er blijkt veel asbest aanwezig te zijn: nathouden en adembescherming hulpverleners. MLRT geeft advies over persoonlijke beschermingsmiddelen (pbm).	CTPI	LCI 986 / 1131 / 1185
1.3	14 mei	12.17.00	Politie	CTPI	Melding dat brand bij Grolschfabriek oplaait. Het dak bevat asbest. GGD adviseert niet in de rook te gaan staan *Informatie is afkomstig uit CTPI*		journaal Algemeen commando

Versie	Datum	Tijd	Plaats handeling	Organisatie (eenheid)	Beschrijving gebeurtenis/toelichting	Functionaris	Bron
1.3	14 mei	12.23.03	RMC	centralist 814	Bericht van het RMC aan allen die uitluisteren om niet in de rook van de Grolsch-fabriek te gaan staan i.v.m. asbest. Indien men in bezit is van beschermkapjes, dan deze voor de mond doen.	centralist RMC 814	mobilofoon kanaal 814
1.3	14 mei	12.30.00			Mutatie in sitrap van asbestgevaar. Opmerking: medewerkers stofkapjes laten dragen		LCI-186a
1.3	14 mei	12.30.00	RCC		Asbestonderzoek van het RIVM loopt; in de buitenring is geen asbest aangetroffen, vooralsnog alleenin de binnenring. De brandweer zorgt voor stofkapjes. *In LCI-186a worden stofkapjes T3 vermeld. Hier worden waarschijnlijk P3 stofkapjes bedoeld.*		journaal RCC
1.1	14 mei	12.30.00	Politie	Algemeen commando	Beleidscentrum geïnformeerd over asbest.		journaal Algemeen commando
1.2	14 mei	12.35	Enschede	Brandweer	Brandweer meldt dat er voor asbest een plan in de maak is, gaat nog niet naar de pers.	assistent van [redacted]	LCI 0185
1.1	14 mei	12.35.03	Politie	mobiele eenheid	Mobiele eenheid begint met rond delen van mondkapjes; men probeert zo snel mogelijk iedereen te bevoorraden.	Alpha 00; centralist RMC 814	mobilofoon kanaal 814
1.1	14 mei	12.45.00	Politie	CTPI politie	Mutatie in het journaal dat de asbestdreiging groter blijkt dan was voorzien, m.n. in de binnenring; de vuurwerkfabriek had veel asbest. Er wordt gewerkt aan beschermkapjes, die verdeeld zullen worden.		journaal CTPI politie
1.3	14 mei	12.50	Rampterrein		Telefonisch informatie van Brandweer over neerslag van stof en roet, mogelijk met asbest in een groot gebied (UT/Hengelo/Borne/Wierden/Nijverdal). MLRT doet navraag bij medisch milieukundige (MMK) naar Pbm: P3-mondmasker is afdoende; halfgelaatsmasker is niet nodig en geeft hogere ademweerstand. Informatie over verkrijgbaarheid van P3-maskers wordt gegeven. Stukken asbest moeten verpakt en afgevoerd worden. In rook kunnen PAC's, asbest en metalen gevaarlijk zijn, geeft echter alleen een blootstellingspiek. Verzoek om P3-maskers wordt aan HSGA doorgegeven, evenals mededeling dat deze binnen de binnenste ring gedragen moeten worden.	Brandweerfunctionaris; MLRT; MMK; HSGA	LCI 986 / 1131 / 1185
1.1	14 mei	12.55.59	GCC	Staf	Bericht dat de buitenring niet is vrijgegeven. In de binnenring moet gewerkt worden met kapjes (van AKZO). De buitenring dient hermetisch afgesloten te worden, ook voor aannemers. Mensen in de binnenring mogen niet vegen, anders dan met gebruik van water.		journaal GCC kr 73 (staf)
1.3	14 mei	13.00	CTPI	CTPI	Gevaarsindicatie Grolsch: vuurhaard onder controle, druktanks niet meer bedreigd. Continue aandacht!! Binnen- en buitenringen worden gehandhaafd in verband met asbest. Bescherming asbest wordt geregeld.		LCI-0186a
1.3	14 mei	13.00	rampgebied	RIT	RIT-werknemers hoorden van de collega's van de Technische Recherche dat de neuskapjes FFP1 de asbeststof niet tegenhield. Van de TR kregen drie RIT-werknemers een mondkapje FFP3. Ze kwamen uit de TR-koffer. Inmiddels hadden enkele RIT medewerkers, reeds meerdere keren tevergeefs hun bezorgdheid v.w.b. het asbestgevaar aangegeven. Vroeg in de middag maakten zij hun probleem kenbaar aan inspectrice politie die hun bezorgdheid deelde.	RIT-medewerkers	LCI-0804

Versie	Datum	Tijd	Plaats handeling	Organisatie (eenheid)	Beschrijving gebeurtenis/toelichting	Functionaris	Bron
1.1	14 mei	13.01.46	Politie	RIT	De beschermkapjes die worden gebracht zijn niet de goede, het zijn chirurgenkapjes. Sector Berging concludeert niet genoeg beschermende kleding direct ter beschikking te hebben.		RIT
1.1	14 mei	13.02.30	rampgebied		Mededeling van politiefunctionaris aan collega (vermoedelijk ME-commandant) dat de meeste politieposten beschermkapjes hebben.	politiefunctionaris	mobilofoon kanaal 814
1.1	14 mei	13.09.52	onbekend	politie	48.11 gaat op verzoek van de Alpha beschermkapjes halen uit het ziekenhuis en deze verspreiden onder degenen die er nog geen hebben..	48.11; politiefunctionaris Alpha	mobilofoon kanaal 814
1.3	14 mei	13.15	Rampterrein	AVIV-Twente	Medewerker van AVIV meldt dat zij in verband met de asbest-problematiek het ROC zullen ondersteunen en levens de P3-maskers gaat regelen. Medewerker AVIV-Twente.	MLRT	LCI 986 / 1131 / 1185
1.1	14 mei	13.15.39	politie	Staf GPO	MST-ziekenhuis heeft 110 beschermingskapjes uitgegeven aan politie; deze zullen worden rondgedeeld.		journaal Staf GPO
1.3	14 mei	??	Rampterrein	GHOR	MLRT en OvDG regelen in afwachting van de P3-maskers ziekenhuismondkapjes bij de Zaustat.	MLRT; OvDG	LCI 986 / 1131 / 1185
1.3	14 mei	??	ROC	GHOR	HSGA belt met mededeling dat over asbest een voorlichtingsbrief wordt opgesteld in verband met vragen uit het 'roet-rieerslag' gebied.	HSGA MLRT	LCI 986 / 1131 / 1185
1.3	14 mei	13.30	CTPI	CTPI	Aparte telefoonlijnen vanaf ongeveer 16.00 uur beschikbaar. Aflossing voor komende drie dagen geregeld. Ontruiming Roomweg. Nog brand bij Grolsch. Info MLRT: P3-mondmaskers komen, tot dan ziekenhuismaskers via Zaustat verkrijgbaar.	CTPI	LCI 986 / 1131 / 1185
1.3	14 mei	13.50	CTPI	CTPI	Inzet RIVM: monsters nemen uit de wijk.		LCI-186a
1.1	14 mei	13.50.00	GCC	politie	Ontvangst van fax waarin melding van groot gebied met asbestconcentratie: Enschede Noord, Hengelo, Delen tot aan Nijverdal; info naar pers en burgerij.		journaal GCC kr 77 (beleid)
1.1	14 mei	13.58.00	Politie	Algemeen commando	Blijpraten met het beleidscentrum: · verzoek tot aanpassing van de noodverordening; · GGD heeft asbest-onderzoek gedaan, zijn hoge concentraties aangetroffen; · buitenring blijft gehandhaafd.		journaal Algemeen commando
1.3	14 mei	14.00	Den Haag	BZK	Eerste bijeenkomst IBT (Interdepartementaal Beleidsteam) in ministerie van Binnenlandse Zaken en Koninkrijksrelaties.	Coördinator OBM	Logboek Archief wg-Enschede Nr.1
1.1	14 mei	14.00	CTPI	CTPI	Hulpverleners in binnen- en buitenring voorzien van stofkapjes vanaf ziekenautostation.		LCI-186a
1.3	14 mei	14.05.09	GCC	Staf	Mutatie van perscommuniqué m.b.t. vrijgekomen asbestdeeltjes *Dit perscommuniqué had betrekking op de risico's voor de volksgezondheid. De bewoners van diverse wijken werd aangeraden:* • *kleding met stof erop te wassen;* • *stofvorming te voorkomen; ga niet vegen;* • *bij wel vegen de boel nat te maken*		journaal GCC kr 73 (staf)

Versie	Datum	Tijd	Plaats handeling	Organisatie (eenheid)	Beschrijving gebeurtenis/toelichting	Functionaris	Bron
1.1	14 mei	14.15	CTPI	CTPI	Voorstel: binnenring wordt buitenring, m.u.v. toevoerweg Opvang smerige kleding. Kleding afspoelen zodat deze de volgende dag weer gebruikt kan worden Asbestsanering alleen in buitenring		LCI-186a
1.1	14 mei	14.15 - 14.50	Rampterrein		Overleg MLRT met Brandweer inzake asbest: maatregelen alleen binnen de binnenring nodig. Brandweerpersoneel kan zich laten afspuiten, voor anderen worden wegwerpoveralls geregeld. Nathouden puin blijft essentieel. Geïnventariseerd wordt welk gebied besmet is met asbest. Plastic zakken voor besmet materiaal besteld. MLRT regelt via HSGA bestelling van de wegwerpoveralls. Voorstel tot verkleining van de buitenring Reactie MLRT op fax persbericht asbest	MLRT Brandweerfunctionaris HSGA	LCI 986 / 1131 / 1185
1.1	14 mei	14.30.00	GCC	brandweer	Nadere meting asbest in binnenring/buitenring: hoeveelheid asbest is beperkt. *In het journaal van het CTPI politie wordt even later (zie mutatie sub 14.35 uur) alleen gesproken over de buitenring conform briefing RCC (mutatie 12.30uur)*	functionaris brandweer	journaal GCC kr 77 (beleid)
1.1	14 mei	14.30.00	GCC		Mutatie in het journaal: - 14 doden geborgen; - uit nadere meting blijkt de hoeveelheid asbest beperkt; - noodverordening wordt aangepast/uitgebreid; - binnenring zal worden afgezet met hekken		journaal GCC kr 77 (beleid)
1.3	14 mei	14.30.00	Regionaal Coördinatie Centrum	Regionaal Operationeel Centrum	Informatie van brandweer uit sitrap nr 114 van ROC naar gemeentelijke rampenstaf: eenheden moeten kleding verzamelen, de korpsen moeten het zelf meenemen en wassen; stofkappen P3 asbest worden geleverd bij locatie CTPI.		LCI-186a
1.1	14 mei	14.35.00	RCC	CTPI (politie)	Bericht uit het RCC dat in de buitenring bijna of geen asbest is aangetroffen;	functionaris GCC	journaal CTPI politie
1.1	14 mei	14.40	CTPI	CTPI	De sectie chemisch advies van het RCC geeft aan dat in het gebied nauwelijks sprake is van een asbestverhoging. De buitenring wordt mogelijk verkleind. Het maskeradvies voor de buitenring wordt afgeblazen.		LCI-0187 a t/m n N.404
1.1	14 mei	14.52.19	GCC	Staf	De binnenring wordt groter gemaakt en de noodverordening aangepast. I.v.m. asbest worden worden mensen selectief toegelaten; aannemers worden pas toegelaten als het hekwerk rond de binnenring staat.		journaal GCC kr 73 (staf)
1.3	14 mei	15.00	rampgebied	RIT	Inspectrice voorziet een ieder van een mondkapje voorzien van het nummer 8835 M/L EN 149 FFP3SLD met daaronder het nummer 0086. *(filtrerende elaatsstukken met P3 filter)*	Inspectrice politie	LCI-0804
1.1	14 mei	15.02.41	Politie	Algemeen commando	Bericht vanuit het beleidscentrum (GCC): de buitenring blijft gehandhaafd tot het sein veilig is gegeven i.v.m. de asbest. In het journaal GCC kr 73 (staf) sub 15.05 uur wordt gemeld dat asbestvervuiling schijnt mee te vallen.		journaal Algemeen commando

Versie	Datum	Tijd	Plaats handeling	Organisatie (eenheid)	Beschrijving gebeurtenis/toelichting	Functionaris	Bron
1.1	14 mei	15.12.00	Politie	Algemeen commando	Overleg met het CTPI-politie over aantal zaken, o.a.: - als asbestsignaal veilig is, dan kunnen delen van de buitenring worden opengesteld; - grootte van de binnenring; verschil van mening met de brandweer over de begrenzing van de binnenring.		Journaal Algemeen commando
1.3	14 mei	15.20	Den Haag	CM	Provincie Overijssel vraagt nadere informatie over asbest. *Gegevens RIVM/TNO/SGS doorgegeven.*	Coördinator OBM	Archief wg-Enschede Nr.31/m n
1.3	14 mei	15.30	CTPI	CTPI	De compagnieën zijn doelmatig ingezet, de situatie is volledig gestabiliseerd en er zijn geen problemen met de CO_2 of de ammoniak. Advies afspuiten kleding brandweer en wegwerpoveralls voor anderen (zijn besteld). P3-maskers nog niet aangekomen.		LCI 987 a LCI 986 / 1131 / 1185
1.3	14 mei	15.30.00	GCC	Brandweer-functionaris in (beleid)	Melding door brandweerfunctionaris van de toestemming van het RCC om in binnen- en buitenring zonder bescherming te werken, maar alleen door degenen die kenbaar zijn door hesjes van stadsdeelbeheer.		journaal GCC kr 77
1.2	14 mei	15.30	Enschede	secretariaat?	Er is asbest aangetroffen; in buitenring kan zonder beschermende kleding worden gewerkt; Leden van Brandweer hebben toestemming van RCC om in binnen- en buitenring zonder beschermende kleding te werken.	assistent van burgemeester	LCI 0185
1.3	14 mei	15.00 - 16.00	Groningen	GHOR	MMK van GGD Groningen: in verband met eventueel asbest wordt door de arbeidsinspectie (AI) Groningen geadviseerd om te beschermen met maskers en wegwerpoveralls. In het weekend is de firma 3M bereikbaar voor bestellingen. MMK geeft aan dat het moeilijk is te werken met die speciale maskers, omdat er moeilijk inspanning te verrichten is. Wel advies om kleding te reinigen. Doorgegeven aan rampenstaf.	MMK; Lid AC-GGD	LCI 979 / 1244
1.3	14 mei	15.30 - 16.35	Rampterrein	GHOR	Aankomst P3-maskers, aan brandweer en politie gemeld, distributie en uitleg via Zaustat.	MLRT; Politiefunctionaris; Brandweer; centralist Zaustat OvDG	LCI 986 / 1131 / 1185
1.3	14 mei	16.00	Den Haag	CM/IMH	Besluit meetgegevens rechtstreeks toezenden aan het RCC	Coördinator OBM	LogboekArchief wg-Enschede Nr.1
1.1	14 mei	16.02.00	Politie	Algemeen commando	Bespreking met de brandweer en de GGD: stofkapjes zijn alleen nodig in de binnenring. De Algemeen commandant politie wacht met de voorgestelde verenging van de buitenring tot de fysieke afzetting van binnenring gereed is.		Journaal Algemeen commando
1.1	14 mei	16.35.00	Politie	Algemeen commando	Instructie aan een medewerker van de Kmar, dat alleen in de binnenring met mondkapjes moet worden gewerkt. Wordt teruggekoppeld aan de bijstand. GGD en brandweer hebben de rest van het gebied asbest vrij gegeven. *Info ook in Nieuwsbrief (politie) van 14 mei, 17.00 uur*	algemeen commandant	Journaal Algemeen commando

Versie	Datum	Tijd	Plaats handeling	Organisatie (eenheid)	Beschrijving gebeurtenis/toelichting	Functionaris	Bron
1.3	**14 mei**	16.50	CTPI	CTPI	Speciale asbestkapjes zijn verkrijgbaar bij ziekenautostation. Deze moeten door de Compagnies Commandant aan zijn mensen verstrekt worden.		LCI-0186a
1.1	**14 mei**	17.00	Enschede	Politie Twente	Extra nieuwsbrief Politie nr.1 *m.b.t. asbest vermeldt de brief: "Volgens de Brandweer en de GGD is asbestgevaar geweken. Alleen in de binnenste ring is het kapje voorgeschreven. Draag a.u.b. het kapje weer als er een nieuwe brand of rookontwikkeling is".*		Archief wg-Enschede Nr. 36; LCI:0071
1.3	**14 mei**	17.00	CTPI	CTPI	- Het dak van de vuurwerkopslag was van asbest, waardoor uitgebreide asbestbesmetting; in binnenring is dragen van asbestkapjes verplicht. - Zakken bijbestellen voor besmette kleding. - Afspraken over tijdstip aankomst GL voor de volgende dag. - Distributie P3-maskers via Zaustat voor werkenden in de binnenring.	CTPI	LCI-0186a LCI 986 / 1131 / 1185
1.1	**14 mei**	17.15	RIT	sector berging	Goede beschermkapjes tegen asbest gearriveerd.		LCI-0412
1.1	**14 mei**	17.45	Rampterrein	GHOR	Voor uitruk naar de binnenring zal ambupersoneel alleen een mondkap dragen. Voor reserve-kleding na uitruk wordt gezorgd.	MLRT OvDG	LCI 986 / 1131 / 1185
1.3	**14 mei**	17.58	onbekend	Politie	Aan Mobiel Commandocentrum wordt doorgegeven dat in de buitenring het dragen van stofkapjes overbodig is.		LCI -0036
1.3	**14 mei**	18.00.00	RCC Hengelo	brandweer	Aan de commandant brandweer -*welke commandant wordt niet aangegeven*- doorgegeven dat de stofkapjes in de buitenring af kunnen; metingen hebben aangetoond dat er geen asbestgevaar is.		journaal RCC
1.3	**14 mei**	18.05 - 18.10		GHOR	Advertentietekst asbest voorgelezen aan MLRT: is akkoord met de inhoud. AC-GGD belt met vraag de tekst nog aan 2e lijns MMK voor te leggen: is akkoord.	HSCA; MLRT; Lid AC-GGD	LCI 986 / 1131 / 1185
1.1	**14 mei**	18.30.00	RCC Hengelo		Persbericht uitgegeven dat buiten het rampterrein geen asbestgevaar aanwezig is;informatiebrief voor hulpverleners, dat geen sprake van gezondheidsbedreigende situatie.		journaal RCC
1.3	**14 mei**	18.30	Enschede	RCC Hengelo	Toelichting op persbericht van asbestdeskundigen.	Deskundige TNO, mede namens SGS	Wg Enschede Nr.10
1.3	**14 mei**	18.40	Den Haag	CM/IMH	Provincie Overijssel vraagt nadere informatie over asbest. *Gegevens RIVM/TNO/SGS doorgegeven.*	Coördinator OBM	Consignatierapport Archief wg-Enschede Nr.3
1.3	**14 mei**	19.00	CTPI	CTPI	SITRAP: - Asbest heeft aandacht richting eigen personeel. Iedere brandweercompagnie moet zelf zorg dragen voor de ontsmetting van de eigen kleding. De GGD geeft aan dat de maskers tijdig moeten worden vervangen.		LCI-0187 a t/m n N.008
1.3	**14 mei**	19.00.00	Politie	Staf GPO	100 stofmaskers van Voskamp/Hengelo zijn opgehaald en uitgezet bij de politie in het rampgebied *Volgens een medewerker van Voskamp waren het P2 en P3 stofmaskers.*		journaal staf GPO *Inspecteur Al*

Versie	Datum	Tijd	Plaats handeling	Organisatie (eenheid)	Beschrijving gebeurtenis/toelichting	Functionaris	Bron
1.3	14 mei	19.15	Enschede	Boeldershoek (naam stortplaats)	Melding van Boeldershoek aan AI dat om 21.00 uur puin gestort wordt uit Enschede. *(RIT had nog geen toestemming gegeven, zie 21.30 uur)*	Inspecteur AI	logboek Inspecteur AI Oost
1.1	14 mei	19.58	CTPI	RIVM	Functionaris (RIVM) aanwezig in CTPI.		LCI-0187 a t/m n
1.3	14 mei	20.00 - 20.35	AC-GGD	GHOR	Reactie op persbericht van MMK Groningen: goed, positief en helder. Suggestie: in het groot verspreiden. Niet vertalen in het Turks uit ervaring dat deze mensen zich geen tot weinig zorgen maken.	Lid AC-GGD	LCI 979 / 1244
1.3	14 mei	21.00	CTPI	CTPI	In binnenring grote hoeveelheden asbest aangetroffen, wordt een kaart van gemaakt. In buitenring geen asbest aangetroffen.		LCI- 186a
1.3	14 mei	21.05	Hengelo Ov	Boeldershoek	Boeldershoek niet klaar voor het ontvangen van puin met asbest.	Inspecteur AI	logboek inspecteur AI Oost
1.3	14 mei	21.15	Enschede	RIT	Afvoer van puin door RIT stopgezet.	Inspecteur AI	logboekinspecteur AI Oost
1.2	14 mei	21.30	Enschede	RIVM/RCC	RIVM onderzoekt asbestlocaties; RCC verzoekt de asbestrisico's bredere bekendheid te geven; Arbeidsinspectie heeft gewaarschuwd voor foutief puinafvoeren (ervaring bij Bijlmerramp)	assistent van 5.1.2e	LCI 0185
1.3	14 mei	21.30	Enschede	OTC (vervoerder puin)	Uitgelegd - door inspecteur AI - waaraan de machines en vrachtwagens in het asbestgebied moeten voldoen. Opdrachtgever voor transport Klaassen van de Regionale Brandweer. RIT had nog geen toestemming gegeven voor afvoer puin. *De machines/vrachtwagens moesten overdruk cabines hebben met P3-filter*	Inspecteur AI	logboek inspecteur AI Oost
1.3	14 mei	21.45	Den Haag	CM/IMH	Meldkamer: verzoek NCC om meetresultaten. *Gegevens RIVM/TNO/SGS doorgegeven*	Coördinator OBM	Consignatierapport Archief wg. Enschede Nr.6
1.1	14 mei	22.00.00	ROC		Mutatie in sitrap aan gemeentelijke ramperstaf met conclusie uit meetrapport RIVM: er zijn geen volksgezondheidsrisico's.		LCI-186a
1.3	14 mei	22.20	Enschede	Asbestsaneringsbedrijf	Een asbestsaneringsbedrijf was vanaf hedenmorgen met een kraan en DTA'ers (Deskundig Toezichthouder Asbestsloop) voor het RIT in het gebied actief. *(overdruk met P3-filter)*	Inspecteur AI	logboekinspecteur AI Oost
1.3	14 mei	22.30	Enschede	TNO-MEP (namens RIVM; mede namens chemisch adviseurs en SGS *(naam van een bedrijf)*	Onwaarschijnlijk dat hulpverleners op 13 en 14 mei aan normoverschrijdende asbestconcentraties zijn blootgesteld; bij verplaatsen van puin voldoende bescherming bij natmaken i.k.m. adequate adembescherming.	TNO-MEP chemisch advies SGS	Toelichting op persbericht van RCC Hengelo van 14 mei 18.30 uur LCI 0173E

Versie	Datum	Tijd	Plaats handeling	Organisatie (eenheid)	Beschrijving gebeurtenis/toelichting	Functionaris	Bron
1.3	**14 mei**	22.45	Enschede	sloopbedrijf	Gesproken met werknemer van een sloopbedrijf Overal ligt asbest. Niet mogelijk om puin en asbest te scheiden en af te voeren.	Inspecteur AI	logboek inspecteur AI Oost
1.3	**14 mei**	22.45	CTPI	CTPI	Melding van CC West-Veluwe/ Valler dat ROGS ter plaatse moet komen. Doordat het proces van Grolsch is verstoord, zou er HCL (zoutzuur) vrijkomen.		LCI-0187 a t/m n
1.1	**14 mei**	23.11.00	RCC		Melding van het RCC dat bij Grolsch zoutzuur vrijkomt	functionaris RCC	journaal CTPI politie
1.3	**14 mei**	23.15	Grolsch	Regionale brandweer Twente, ROGS	ROGS ter plaatse bij Grolsch.		LCI-0187 a t/m n
1.3	14 mei	23.50	CTPI	CTPI	CTPI-overleg: o.a - Bij Grolsch emissie zoutzuur-H2S (bron productieproces) verwaarloosbaar. bedrijfsbrandweer blijft meten. ROGS is nog ter plaatse. - Diverse gascylinders op middenterrein. - Eén huisarts kan als de grens wijzigt zijn praktijk in het gebied in, anders moet software praktijk aangepast worden.		LCI-0187 a t/m n N.008 N.009 LCI 986 / 1131 / 1185
1.3	**14 mei**		rampterrein	RIT	Tijdens de evaluatie werd door een RIT-medewerker het asbest probleem en de werkomstandigheden cq. Veiligheid nogmaals aangegeven. *In de dagelijkse evaluatie werden de werkzaamheden voor de volgende dag besproken, dus ook de problemen*	RIT-medewerkers	LCI-0804
1.3	**14 mei**			IMH-Oost	Verslag betrokkenheid IMH-Oost bij vuurwerkramp: *De IMH-Oost heeft haar diensten aangeboden aan de gemeentelijke rampenstaf te Enschede. Deze achtte de aanwezigheid van de IMH niet nodig. De IMH-Oost heeft contact gezocht met het Regionaal Crisis Centrum in Hengelo (coördinator van het Milieuteam) en deze nodigde de IMH uit deel te nemen. Betrokkenheid IMH-Oost vanaf 20.00 uur 13 mei m.b.t. milieuvergunning, luchtmetingen, veegmonsters, bluswater-problematiek, onderzoek kwetsbare objecten in omgeving (ammoniak Grolsch).*	Plv. Regionaal Inspecteur Oost	Memo aan hoofdinspecteur Archief wg. Enschede Nr.7
1.3	**14 mei**			RIVM/ MOD	Rapportage aanwezigheid asbest in rampgebied *14 mei 's morgens SGS en TNO-MEP. Deskundige TNO coördineert de meetploegen. TNO heeft rampterrein onderzocht op asbest.* *Uitkomst: Onwaarschijnlijk dat hulpverleners blootgestaan hebben aan normoverschrijdende asbestconcentraties*	Hoofd IEM/RIVM	MemoArchief wg-Enschede Nr.8

Versie	Datum	Tijd	Plaats handeling	Organisatie (eenheid)	Beschrijving gebeurtenis/toelichting	Functionaris	Bron
1.3	**14 mei t/m 16 mei**		rampterrein	RIT	Tijdens de RIT-werkzaamheden werd er in de 'binnenste ring' gegeten, gedronken en gerookt. Er werd een plek gecreëerd waar door alle werknemers werd gegeten en gedronken. Hier was geen wasgelegenheid aanwezig. De genoemde plek was onoverdekt en was gelegen aan de Roomweg te Enschede, op een afstand van 100-150 meter van het geëxplodeerde bedrijfsterrein van Fire Works. Tijdens het eten en drinken reden de vrachtauto's, welke beladen waren met puin uit de binnenste ring, af en aan. Omdat het in de voornoemde periode warm en droog weer was (ca. 28 graden) stoof het in de binnenste ring. Meerdere collega's hadden inmiddels, via het thuisfront, gehoord dat er sprake was van asbest-gevaar en dat bewoners van de gemeente Enschede voorzorgsmaatregelen moesten treffen. *(letterlijke tekst uit rapport, ook geconstateerd door AI)*	RIT-medewerker	LCI-0804
1.3	**15 mei**	00.31.00			Overzicht van de politiemaatregelen en bijzonderheden vanaf 14-05, 07.05.00: - de binnenring wordt hermetisch afgesloten i.v.m. asbestmaatregelen (14 mei, 14.20.12 uur); - diverse verzoeken om beschermkapjes en informatie over het omgaan met gedragen kleding, 14 mei 13.50.47 en 13.50.56 - Koninklijke marechaussee brengt 300 mondkapjes (14 mei, 14.47.53 ; - bij Voskamp/Hengelo zijn 100 19.00 jn GPO stofmaskers opgehaald. - De beschermkapjes zijn uitgezet onder het dienstdoende personeel maar worden niet altijd gedragen;		journaal GCC kr 73 (staf); LCI-0041 journaal CTPI politie journaal Staf GPO
1.1	**15 mei**	01.30	Enschede	Brandweer	Afvoer besmet puin overleg met bouwdienst over afvoer besmet puin met asbest. Advies afvoer Boeldershoek en arbeidsinspetie bellen voor procedure.	Dhr Schapink	Archief Wg Enschede Nr. 35. LCI 0210, p.8
1.3	**15 mei**	02.00.00	RCC Hengelo		plan van aanpak m.b.t. asbest is gemaakt door het CTPI Betreft een stappenplan voor het vrijgeven van gebieden		journaal RCC
1.1	**15 mei**	02.10	CTPI	CTPI	- Zorgdragen dat kapjes worden gedragen, opstellen asbestprotocol		LCI-0187 a t/m n
1.3	**15 mei**	02.10	CTPI	CTPI	Geen branden meer, wijziging binnenring aan zuidzijde. Koelen versnelt toegang voor RIT. Cylinders waarschijnlijk O_2. Bespreking asbestproblematiek, asbestprotocol als actiepunt.	CTPI	LCI 986 / 1131 / 1185
1.3	**15 mei**	02.30	Enschede	Brandweer	er komt een asbestprotocol; Brandweer legt contact met de Arbeidsinspectie	Assistent van [redacted]	LCI 0185
1.3	**15 mei**	04.05/ 04.15	CTPI	CTPI	- Advies en actie gevraagd aan GGD ten aanzien van gezondheidsaspecten en schoonmaken kleding voor politie (pelotom ME), die' s middags onbeschermd in rampterrein zijn geweest. - Bolle hete container gevonden, die wordt gekoeld. - Procedure asbest is aan de orde geweest. - Locatie wasplaats is bepaald. - Locatie voor het puin is besproken. - Gesproken is over bijstellen van het kaartje met besmet gebied.	CTPI	LCI 986 / 1131 / 1185 LCI-1866 N.008

Versie	Datum	Tijd	Plaats handeling	Organisatie (eenheid)	Beschrijving gebeurtenis/toelichting	Functionaris	Bron
1.3	15 mei	06.00 / 06.12	CTPI, Bodden-kampsingel	CTPI	P3 en P2 maskers aanwezig. Alleen P3 wordt uitgereikt, want beschermen beter. Maskers zijn verplicht in de gehele binnenring, moeten wel tijdig ververst worden. Er is een asbestprotocol opgesteld dat voor iedereen verplicht is. De wasplaats hiervoor is gereed-gemaakt op de hoek Lasondersingel/ Deuringerstraat, en er zijn overalls aanwezig. De toegang voor het gebied verloopt vanaf nu dan ook voor iedereen vanaf dat kruispunt. Op verzoek van Politie maakt MLRT korte handleiding over persoonlijke bescherming asbest, die bij AC-GGD komt te liggen. De binnenring is aan de zuidzijde aangepast. De toegang tot het gebied voor werkzaamheden van aannemers wordt gecontroleerd door de ME met behulp van stickers.		LCI-0187 a t/m n LCI 0050LCI-1185
1.3	15 mei	08.05	CTPI	CTPI	SITRAP: 0.a - Het asbestprotocol wordt uitgereikt. - Brandweer regelt routing afvoer van puin. Afvoer van puin in overleg met de GGD (asbestprotocol) en de milieudienst.	CTPI	LCI-0187 a t/m n LCI 986 / 1131 / 1185
1.1	15 mei	08.43		TNO-MEP	(Voorlopig) resultaat analyse SEM/RMA van de stof- en luchtmonsters.	Medewerker TNO	Wg Enschede Nr.118
1.3	15 mei	08.45	Rampterrein	GHOR	Overleg hoofd AC-GGD: te lijns arts milieu beschikbaar voor voorwerk asbestpamflet en zal voorwerk doen.	MLRT; HSGA Hoofd AC-GGD	LCI 986 / 1131 / 1185
1.3	15 mei	09.40	AC-GGD	GHOR/GGD	Er dient een berichtje voor hulpverleners te worden opgesteld over hoe om te gaan met asbest (kleding wassen enz.) ontwerp eerst naar MLRT.	Lid AC-GGD	LCI 979 / 1244
1.3	15 mei	10.00	Lokaal Driehoeks overleg		Aanpak door RIT: inzet RIT is maximaal. Korpschef regiopolitie Twente zal navraag doen of buitenlandse hulp soelaas kan bieden voor een sneller verloop van het RIT-onderzoek; Het door de Korpschef van de regiopolitie Twente bepleite veiligheidsrisico-onder-zoek ten behoeve van de reductie van onzekerheid bij burgers en hulpverleners, kan wellicht worden uitgevoerd in de vorm van een quick scan door de Arbeidsinspectie, maar geregisseerd door de GGD.	Korpschef regiopolitie Twente	LCI-1087
1.3	15 mei	10.00	Rampterrein	GHOR	Bijbestellen P3 maskers. Instructie tot het innemen van gebruikte maskers bij de ontsmettingsplaats en voor regelmatige verversing.	MLRT; HSGA MLRT; brandweerfunctionaris	LCI 986 / 1131 / 1185
1.3	15 mei	10.10	Enschede	Arbeids-inspectie	Er zal overdag geen afvoer naar Boeldershoek plaatsvinden, alleen in de nacht (vanaf circa 21.00 uur) als het depot door het RIT vrij is gegeven.	Inspecteurs AI	logboekinspecteurs AI Oost

Versie	Datum	Tijd	Plaats handeling	Organisatie (eenheid)	Beschrijving gebeurtenis/toelichting	Functionaris	Bron
1.3	15 mei	11.00	CTPI	CTPI	Er moet een protocol komen voor de afvoer van puin en asbest. Dit eventueel via de Milieudienst regelen. Met de firma Beijers is afgesproken dat op aangeven van het RIT auto's worden afgevoerd. Binnenring dicht. Alles binnen buitenring valt onder coördinatie CTPI. Asbest via noodstort. Volgende CTPI tevens milieudienst. Info Politie: Binnenring aangepast. Voertuigen vanuit binnenring moeten afgespoten. Reeds afgevoerde wrakken moeten alsnog gedecontamineerd (actie brandweer via ROC) Info MLRT: asbestpamflet in voorbereiding, verzoekt ROC met spoed om info voor terugkerende bewoners.	CTPI	LCI-0186 b LCI 986 / 1131 / 1185
1.3	15 mei	11.20	Hengelo Westermaat	GHOR	Steeds meer vragen vanuit ingezet brandweerpersoneel betreffende eventuele nadelige gevolgen inzet op hun gezondheid à doorgegeven aan 1e lijn arts milieu: opstellen A4 en verspreiden onder de ingezette korpsen.		LCI 980
1.3	15 mei	11.25	Enschede Hengelo	GHOR	HSGA vraagt het AC-GGD een bericht te maken voor brandweerlieden die in het rampgebied waren (zonder bescherming) voordat het asbestverhaal relevant werd.AC-GGD sluit dit kort met 1e lijns arts milieu.	HSGA Lid AC-GGD 1e lijns arts-milieu	LCI 979 / 1244
1.3	15 mei	11.00 - 13.45		GHOR	Overleg met 1e lijns arts milieu: werkt aan 2 berichten asbest (hulpverleners eerste uur en huidige hulpverleners); bouw- en milieudienst ook bezig met asbest; zal tevens aan pamflet terugkerende bewoners gaan werken, die er om 14.00 uur moet zijn. Fax asbestinfo burgers wordt doorgenomen. Rapporteert afspraken 1e lijns arts milieu. Bespreking terugbrengen aantal ambu's naar 2 en afbouw Zaustat. Faxen van AC-GGD naar CTPI lukt niet goed.	MLRT 1e lijns arts milieu MLRT; HSGA	LCI 986 / 1131 / 1185
1.3	15 mei	Rest dag	Almelo/ Hengelo ?	GHOR/milieu	Verrichtingen 1e lijns arts milieu: • Op verzoek AC-GGD voorlichtingsbrief bewoners tweede ring opgesteld, die in Turks is vertaald. Brief is niet verspreid, mogelijk wegens logistieke redenen. • Start gemaakt met voorlichtingsbrief hulpverleners. • Gezondheidsvragen in relatie tot vrijgekomen stoffen beantwoord. • Overleg met MMK Gelderland	1e lijns arts milieu	LCI ak
1.3	15 mei	12.25.00	Tollensstraat	SFOB	Teamleider SFOB meldt dat een container met beschermende kleding aan de de Tollensstraat komt te staan. Om 13.15 uur worden bij de MCU ook nog 200 beschermingskapjes opgehaald	teamleider SFOB	LCI-0412
1.3	15 mei	12.30	Hengelo Westermaat	GHOR	Vanuit RCC contact met MLRT over stand van zaken asbest en nummers van milieu voor vragen vanuit de algemene bevolking.		LCI 980
1.3	15 mei	12.50	Enschede/ Hengelo?	GHOR	1e lijns arts milieu wordt aanspreekpunt asbest,voor GGD en GHOR	1e lijns arts milieu	LCI 979 / 1244
1.3	15 mei	13.00	Den Haag	CM/IMH	Start werkgroep Enschede VROM Den Haag	Coördinator OBM	LogboekArchief wg-Enschede Nr.1

Versie	Datum	Tijd	Plaats handeling	Organisatie (eenheid)	Beschrijving gebeurtenis/toelichting	Functionaris	Bron
1.3	**15 mei**	13.05	Hengelo	GHOR	De telefoonnummers milieu (op te nemen in persbericht asbest) worden doorgegeven aan AC	Lid AC-GGD	LCI 979 / 1244
1.3	**15 mei**	13.40 / 13.45	CTPI	CTPI	Hulpdiensten wordt verzocht de mondkapjes af te doen bij het verlaten van het gebied. Het RIT werkt tot 20.00 uur, daarna wordt het puin op de dump gecontroleerd door de lijkenhonden van het RIT. Eventueel kan het puin daarna worden afgevoerd. Afvoer puin i.o.m. bouw & woningtoezicht. De huidige ontsmettingsplaats op de kruising Deurningerstraat/ Lasondersingel blijft gehandhaafd. Straatkolken zullen moeten worden gedicht en later leeggepompt. De rijroute van vrachtwagens in de binnenring wordt bepaald in het CTPI, het RCC bepaalt de rijroute naar de definitieve stortplaats. Aandacht afspuiten alles uit de binnenring. Aandachtspunten voor toelaten bewoners doorgenomen, middels 7 sectoren. Vermelding van voorbereiding van 3 soorten asbestbrieven.	CTPI	LCI-0187.a t/m n LCI-1185 LCI 986 / 1131
1.3	**15 mei**	15.00	Rampterrein	GHOR (telefonisch)	Door GGD opgestelde asbestbrieven afgekeurd door voorlichting gemeente.	MLRT, HSGA aanvullend: MLRT & OvDG	LCI 1185 LCI 986 / 1131
1.3	**15 mei**	15.00	Enschede	Milieu dienst	Informatiebulletin voor burgers *Betreft omgaan met asbest voor terugkerende bewoners*	Hoofdinspecteur AI, Regio Oost	Archief wg-Enschede Nr.32 Log-boek en v erslagen AI; LCI-0172
1.3	**15 mei**	15.00	CTPI	CTPI	SITRAP: o.a - Alles wat uit de binnenring komt, wordt ontsmet via één ontsmettingsplaats op de hoek Deurningerstraat/ Lasondersingel. **Plan van aanpak:** - Tot ongeveer 20.00 uur inzet RIT, daarna controle terrein en nathouden tot 16-5 08.00 uur, daarna weer inzet RIT. Tussentijds afvoer puin uit depot. - Bouwtoezicht, Milieu, OTC en Arbeidsinspectie stellen asbestprotocol op. De routevan de afvoer over het terrein wordt bepaald door het CTPI. Wellicht moet hetriool afgeblokt worden. - Er staan 2 ambulances paraat op de post. Overweging terughalen ziekenautostation, dan andere voorziening treffen voor de uitgifte van beschermingsmiddelen. - Puin-transporteurs gaan werken volgens asbestprotocol. - Arbeidsinspectie vindt dat hulpdiensten ook meer beschermd moeten worden. Dit spanningspunt wordt voorgelegd aan het ROC. - De nazorg wordt door ieder in de eigen regio geregeld, de kleding wordt hier in zakken gedaan en in de eigen regio gereinigd.		LCI-0186b LCI-0187a t/m n
1.3	**15 mei**	16.15	Hengelo Westermaat	GHOR	RCC maakt met afdeling voorlichting om alle informatie over asbest om te zetten in een duidelijke memo ten aanzien van voorzieningen aangaande asbest in Enschede.		LCI 980

Versie	Datum	Tijd	Plaats handeling	Organisatie (eenheid)	Beschrijving gebeurtenis/toelichting	Functionaris	Bron
1.3	15 mei	16.30	Lokaal Driehoeks overleg		Op dringend verzoek zal Korpschef regiopolitie Twente nogmaals aan Leider RIT de mogelijkheid van inschakeling van buitenlandse teams voorleggen. Hij wijst er echter op dat deze een andere werkwijze hanteren, die de berging en identificatie van slachtoffers zouden kunnen compliceren; zorgvuldigheid dient voorop te staan. Probleem bij het handhaven van de afzetting door de mobiele eenheid: de Arbeidsinspectie eist op grond van de ARBO-wetgeving dat werknemers ook in het gebied van de buitenring tegen asbest beschermende middelen (maskers) dienen te dragen. Het is niet duidelijk waarop die eisen zijn gebaseerd. Uit een quick scan door het RIVM blijkt niet van aanwezigheid van asbest buiten het epicentrum. Besluit burgemeester: RIVM-rapport hanteren als uitgangspunt, mits het eenduidig is.	Korpschef regiopolitie Twente	LCI-1087
1.1	15 mei	17.00	CTPI	CTPI	Het asbestprotocol van de brandweer blijft overeind. Hiervoor heeft de brandweer toestemming van het ROC. Na 20.00 uur wordt er waarschijnlijk puin afgevoerd van de dump naar de definitieve stortplaats.		LCI-0187 a t/m n
1.3	15 mei	17.46	Bilthoven	RIVM/ MOD	Kort verslag resultaten onderzoek naar luchtverontreiniging en gedeponeerd stof in Enschede. *Monstername van avond en nacht 13 mei en 14 mei). Conclusie: geen gezondheidsbedreigende situatie.*	Hoofd IEM/RIVM	Wg Enschede Nr.12
1.1	15 mei	18.12.00	GCC	RCC Hengelo	Het beleidscentrum (GCC) meldt dat het RCC niet wil dat in de binnenring een bezoek plaatsvindt van bewoners met leden van het RIAGG; wordt afgewezen i.v.m. asbestproblematiek.		journaal Algemeen commando
1.3	15 mei	18.30	CTPI	CTPI	In verband met asbestbesmetting van het terrein zijn risico's op besmetting (van zowel bewoners als ook begeleidend politiepersoneel) reden om deze avond geen busjes met bewoners toe te staan. Namen en taken worden geregistreerd van mensen, die de volgende dag in het Museum reparatiewerkzaamheden moeten uitvoeren. MLRT informeert politie en brandweer over nachtelijke afschaling.	CTPI	LCI 1185 / 986 / 1131
1.1	15 mei	18.42.00	Burgemeester Enschede	GCC/ RCC Hengelo	Toestemming van het GCC voor een bezoek van bewoners c.a. in de binnenring was door het RCC ingetrokken maar is door burgemeester van Enschede vervolgens overruled, want de busjes rijden.	Burgemeester Enschede	journaal Algemeen commando
1.3	15 mei	19.45	Enschede	Arbeids-inspectie	Algehele onduidelijkheid. Wie geeft het puin vrij? De vrachtwagens en machines wachten! *Onduidelijkheid omtrent wie er opdracht moest geven en wie daarvoor verantwoordelijk was*	Inspecteurs AI	logboek inspecteurs AI Oost
1.3	15 mei	20.00.00	RCC Hengelo		5000 asbeststofkappen zijn binnen *(stofmaskers P3)*		journaal RCC *Verificatie AI*
1.1	15 mei	*Na 20.00*	telefonisch van-af rampterrein	GHOR	In CTPI besproken asbestplan blijft van kracht. Voorlichting werkt aan asbestbrieven MLRT: alleen aflos op aangeven MLRT, vanwege continuïteit in persoon en gevolgde scholing op medisch milieukundig gebied. Afspraak gemaakt met MLRT-2.	MLRT HSGA	LCI 1185/ 986 / 1131
1.3	15 mei	21.05	Enschede	Arbeids-inspectie	Eerste vrachtwagens vertrekken richting Boeldershoek. (waarneming AI)	Inspecteurs AI	logboekinspecteurs AI Oost

Versie	Datum	Tijd	Plaats handeling	Organisatie (eenheid)	Beschrijving gebeurtenis/toelichting	Functionaris	Bron
1.1	15 mei	21.35.00	ACP	Algemeen commando	De ACP heeft twijfel over de (mond)kappen voor bescherming tegen asbest. De Algemeen commandant zal dit in het BOT-overleg brengen.		journaal Algemeen commando
1.3	15 mei	21.45.00	RCC Hengelo	Coördinatie-team 'gevaarlijke stoffen'	Mededeling dat naast het GCC een crisisteam wordt gevormd, het Coördinatieteam 'gevaarlijke stoffen', dat intern onderzoek laat verrichten naar veiligheidsrisico's en daartoe alle stoffen die eventueel zijn vrijgekomen bij de brand, laat onderzoeken.	Coördinatieteam 'gevaarlijke stoffen'	journaal RCC
1.3	15 mei	22.15	Boeldershoek Hengelo Ov	Arbeids-inspectie	Op Boeldershoek loopt alles naar wens. De vrachtwagens lossen binnen 4 minuten incl. afspoelen. Hier wordt bedoeld dat de werkzaamheden volgens voorschriften AI verliepen.	Inspecteurs AI	logboek inspecteurs AI Oost
1.3	15 mei	22.52	Arnhem	Arbeids-inspectie	De OR van de KLPD is bezorgd over de arbeidsomstandigheden van het RIT.(zie ook 16-05-00 12.50) Insteek AI: halfgelaatsmasker met aanblaaslucht, asbestpak, handschoenen, containment, douche en aanpassen werktijden. Dit is iets lichter dan normaal asbestregime.	(hoofdinspecteur AI, regio Oost)	e-mail d.d. maandag 15 mei 2000 22:52
1.1	15 mei	23.05.00	RIT	brandweer	Terugkoppeling over de beschermkapjes: het RIT heeft voortdurend overleg met de brandweer-commandant; de brandweer gebruikt hetzelfde materiaal. Brandweer en Arbeidsinspectie waren vol lof over gebruikte materiaal, vooral de kapjes.		journaal Algemeen commando
1.3	15 mei	23.15	Den Haag	CM/IMH	NCC vraagt informatie over aantal zeecontainers bij SE-Fireworks. *VROM heeft hier geen informatie over.*	Coördinator OBM	Consignatierapport Archief wg. Enschede Nr.4
1.3	15 mei	23.30	CTPI	CTPI	De buitenring is vrijgegeven en de bewoners zijn weer terug. Veel bewoners hebben vragen rond hun auto's. De Arbeidsinspectie maakt bezwaar tegen de werkwijze maar besloten wordt door te gaan tenzij er bestuurlijke dwang wordt uitgeoefend.		LCI-187 a t/m n
1.3	15 mei		rampterrein	RIT	Op maandag 15 mei 2000 werd op identieke wijze in de binnenste ring van het rampgebied door de RIT-werknemers gewerkt. Met betrekking tot de beschermingsmiddelen was alles nog steeds vrijblijvend. Met betrekking tot het asbest gevaar kregen wij nog steeds geen duidelijkheid. *(letterlijke tekst uit rapport)*	RIT-medewerker	LCI-0804
1.1	15 mei			IRO-Oost	Memo: Planologische regeling voor het gebied waar het vuurwerkdepot van Enschede stond	T. 5.1.2e	Memo Wg Enschede Nr.11
1.3	16 mei	07.15	Hengelo	GHOR	AC belt 1e lijns arts milieu met verzoek een rapport te maken "welke schadelijke stoffen zijn vrijgekomen"	Lid AC-GGD 1e lijns arts milieu	LCI 979 / 1244
1.3	16 mei	07.30.00	Burgemeester van Enschede	RCC	Op briefing meldt Mans dat gisteren (15/5) het RCC overruled is, bezoek aan binnenring met busjes werd verboden i.v.m. asbestgevaar; hij vraagt zich af waar steeds wisselende info over asbest vandaan komt; brandweer zegt dit uit te gaan zoeken.	assistent van 5.1.2e	journaal GCC kr 77 (beleid); LCI-0185
1.3	16 mei	07.50	Hengelo	GHOR	AC fax verzoek om rapport 'schadelijke stoffen' naar 1e lijns arts milieu met kopie naar MLRT via CTPI.	Lid AC-GGD; 1e lijns arts milieu; MLRT	LCI 979 / 1244

Versie	Datum	Tijd	Plaats handeling	Organisatie (eenheid)	Beschrijving gebeurtenis/toelichting	Functionaris	Bron
1.3	**16 mei**	09.15	Rampterrein	GHOR	Overdracht OvDG aan MLRT: rampenstaf besloten dat toch bewoners in bussen gebied in gaan; OvDG druk geweest met distributie maskers en overalls.	OvDG MLRT	LCI 1185/ 986 / 1131
1.3	**16 mei**	10.00	Telefonisch	milieu	• Vraag naar info LUVO en asbest. RIVM niet aanwezig, 1e lijns arts milieu (op AC) vraagt na. • MMK RIVM zoekt contact, naar AC-GGD verwezen	MLRT: 1e lijns arts milieu; MMK RIVM	LCI 1185/ 986 / 1131
1.3	**16 mei**	10.00	rampterrein	RIT	*(letterlijke tekst uit rapport)* Omstreeks 10.00 uur kregen alle werknemers uit de binnenste ring opdracht zich te melden bij de commandowagen van het RIT. Alle werkzame personen van het RIT, de vrachtwagenchauffeurs en de bestuurders van de graafmachines werden verplicht een witte chemicalienbeschermoveral, merk Tyvek Pro-Tech te dragen. Naar aanleiding van het bovenstaande nam een RIT-medewerker omstreeks 10.30 uur telefonisch contact op met de afdeling Milieu. Hem werd het vorenstaande medegedeeld. Uit het chemiekaartenboek is gebleken dat het opruimen van asbest moet geschieden volgens voorschrift P188. De afdeling milieu zou contact opnemen met het RIT. Ook een medewerker van de afdeling milieu vond het vreemd dat er op deze wijze gewerkt werd. Omstreeks 11.30 uur deelde een arts van de GGD, een RIT-medewerker mede dat men meerdere keren per dag de mondkapjes moesten vervangen. Hiervan was op dat moment geen sprake. Bovenstaande werd door een RIT-medewerker gefaxt naar de voorzitter van de OR. *(hier wordt de Ondernemingsraad van de Regiopolitie Twente bedoeld)*	RIT-medewerkers	LCI-0804
1.3	**16 mei**	10.01	Rampterrein, binnenring	Politie, sector berging RIT	Witte pakken-verplichting in verband met asbest. Voor het RIT is niet duidelijk is hoe zaken geregeld zijn of worden. Er zijn leden van het RIT die al vanaf zondag op de Plaats Delict aan het werk zijn.		LCI-0412
1.3	**16 mei**	10.30	Enschede	GHOR	1e lijns arts milieu belt over de opdracht gevaarlijke stoffen. RIVM geeft niet alles in verband met nog lopende analyses. Brandweermetingen leveren op dit moment nog geen helderheid. Geen gevaarlijk beeld. Rest volgt z.s.m. Rapport komt per fax naar AC.	1e lijns arts milieu; Lid AC-GGD	LCI 979 / 1244
1.3	**16 mei**	11.00	Enschede	Arbeids- Lid AC-GGD	Problematiek Vrijgave terrein *Na stevige discussie over vrijgeven terrein. Uitkomst per sectie doorzoeken door asbestdeskundigen.* *Na inventarisatie beslissen over vrijgave.* *AI eist naleving sloopregime asbest bij werkzaamheden RIT*	Hoofdinspecteur AI Enschede Nr.32	Archief wg: Logboek en verslagen AI; LCI-0172
1.3	**16 mei**	11.00	CTPI	CTPI	De binnenring is afgeschermd met bouwhekken **Aktiepunten:** - continueren van het schouwen en ruimen van het gebied - stabiliseren van het asbestgebied - gefaseerd vrijgeven van randgebieden van de binnenring - Vanwege de verwachte regen voorraad maskers en overalls in container bij VC-brandweer, distributie via Zaustat - Arbeidsinspectie (AI) aanwezig rond het CTPI; vraag naar duidelijkheid rol AI - Bewoners in het gebied mogen de bussen niet uit.		LCI-0186 c LCI-1185/ 986 / 1131

Versie	Datum	Tijd	Plaats handeling	Organisatie (eenheid)	Beschrijving gebeurtenis/toelichting	Functionaris	Bron
1.3	16 mei	11.00 - 11.50	Rampterrein	GHOR	GL vraagt bij MLRT aandacht voor instructies verversen maskers en voor nathouden puin.	GL MLRT	LCI 1131 / 986 / 1185
1.1	16 mei	11.35.00	CTPI politie	RIT	Er moeten 400 maskers bij het RIT gebracht worden		Journaal Staf GPO
1.1	16 mei	11.45.00	Politie	Algemeen commando	Er komen signalen van politiemensen die informatie willen over gezondheidsrisico's. Het beleidsteam neemt contact op met de GGD en zal de uitkomst communiceren via het BOT	Algemeen commandant	Journaal Algemeen commando
1.3	16 mei	11.45	Hengelo Westermaat	GHOR	Uit de briefing RCC: • Op twee plekken wordt met beschermende kleding naar slachtoffers gezocht. • Er zijn deskundigen naar de regio gekomen om de procedures rond het opruimen en afvoeren van puin te bewaken. • Er is behoefte in Enschede aan een centraal coördinatiepunt i.v.m. eenduidigheid. Coördinatie zou moeten binnen GRS. • Na contact met RIVM is arts GGD bezig met beschrijving van de beschikbare gegevens. Plan van aanpak wordt in opdracht GRS gemaakt. • Voorlichting/informatie hulpverleners met risico's en gevaren met terugwerkende kracht verdient aandacht. GRS zorgt dat vandaag plan van aanpak er ligt.		LCI 980
1.3	16 mei	11.50		GHOR	Telefonische informatie van de HSGA: • inrichten 'milieukamer' bij de gemeente Enschede, die direct onder BT is gebracht en waarin MMK van het RIVM zitting heeft, evenals de 1e lijns arts milieu van de GGD. • Asbest is op alle niveaus punt van aandacht. Taak voor de milieukamer.	HSGA MLRT	LCI 1185/ 986 / 1131
1.3	16 mei	11.50 – 13.00		Rampterrein	Brandweer geeft aan blijven Zaustat te wensen i.v.m. distributie persoonlijke beschermings-maatregelen en zichtbare zorg voor de hulpverleners.	Brandweerfunctionaris; MLRT	LCI 1185/ 986 / 1131
1.2	16 mei	12.01.00	CTPI politie	medisch leidster GGD	De medisch leidster van GGD in het CTPI politie laat aan het GCC melden dat het onverantwoord is, dat de verzorging van het RIT zo slecht is en dat zij zich zorgen maakt over de intentie van het werk van het RIT.	medisch leidster CTPI	Journaal Staf GPO
1.3	16 mei	dag	Almelo/ Hengelo/ Enschede	GHOR/milieu	Verrichtingen 1e lijns arts milieu: • Op verzoek AC-GGD informatie verzameld voor quickscan en deze gemaakt. • Deel gaan uitmaken van coördinatiepunt gevaarlijke stoffen bij Bouw & Milieudienst te Enschede. • Voorlichtingsbrieven: hulpverleners, bewoners inzake blootstelling, terugkerende bewoners. • Gezondheidsvragen beantwoord. • Ondersteuning in persoon MMK Gelderland en MMK RIVM.	1e lijns arts milieu	LCI 985
1.3	16 mei	12.05	Hengelo	GHOR	Mededeling HSGA dat milieukunde verhuist naar Enschede met ondersteuning van het RIVM. Hij stelt 1e lijns arts milieu op de hoogte.	HSGA; Lid AC-GGD; 1e lijns arts milieu	LCI 979 / 1244

Versie	Datum	Tijd	Plaats handeling	Organisatie (eenheid)	Beschrijving gebeurtenis/toelichting	Functionaris	Bron
1.1	16 mei	12.30.00	RCC Hengelo	GCC	Memo aan het GCC betreffende de instelling van een onderzoekteam van TNO/Arbeidsinspectie/ GGD/RIVM, het Coördinatieteam 'gevaarlijke stoffen' voor: 1. de coördinatie van metingen in het veld; 2. de coördinatie van maatregelen voor de mensen in het terrein; 3. de coördinatie van alle betrokken diensten aangaande maatregelen; 4. het in kaart brengen risico's. *zie ook mutatie sub 15.05.00 om 21.45.00 uur.*		memo van RCC aan GCC
1.3	16 mei	12.50.00	ROC	CTPI politie/ CTPI	Fax met een bericht van de sectie GGD dat het gebruikte P_3 beschermkapje voldoende bescherming biedt.		LCI-1866
1.3	16 mei	13.00	rampterrein	GHOR	Personeel van dierenambulances (om dieren op te halen) moeten beschermingsmateriaal dragen.	MLRT; OvDG	LCI 1185 / 986 / 1131
1.3	16 mei	13.00	Hengelo Westermaat	GHOR	Er komt één aanspreekpunt/coördinatie-team voor alle gevaarlijke stoffen met medewerker TNO, milieudienst Enschede, gemeentelijk ambtenaar en vanuit de GGD arts 1e lijn milieu en MMK. Medewerker TNO als contactpersoon.		LCI 980
1.3	16 mei	13.00	Hengelo informatienummers	GHOR/infor-	AC bezig met fax naar de GRS/BT i.v.m. persbericht informatienummers gezondheidsvragen ramp Enschede. Rond de avond wordt geconcludeerd dat infonummers alleen Enschedese nummers moeten zijn. Informatie over gezondheidsvragen zal naar centrale informatienummers GGD worden doorgestuurd.	Lid AC-GGD	LCI 979 / 1244
1.3	16 mei	14.00	CTPI	CTPI	• ROC akkoord met adequaatheid van bescherming door P3-masker. • RIT heeft slachtoffers gevonden. • MLRT vraagt aandacht voor asbestprotocol. • MLRT informeert over afschaling geneeskundig voor vanaf 20-21 uur.	CTPI	LCI 1185 / 986 / 1131
1.3	16 mei	14.00	telefonisch van- af rampterrein	GHOR/Milieu	1e lijns arts milieu gaat met MMK RIVM en MMK Gelderland naar milieukamer bij gemeente Enschede. 1e lijns arts milieu houdt contact met ROC en met MLRT.	1e lijns arts milieu MLRT	LCI 1185 / 986 / 1131
1.3	16 mei	14.40	rampgebied	RIT/RIVM/ TNO	*(letterlijke tekst uit rapport)* RIVM en TNO bezochten de binnenste ring van het rampgebied en werd een RIT-medewerker voorzien van meetapparatuur (asbestmeter en een meter voor andere gevaarlijke stoffen).	RIT-medewerker	LCI-0804
1.3	16 mei	15.00	Enschede	Arbeids- inspectie	Problematiek persoonlijke beschermingsmiddelen. AI heeft contact met korpschef KLPD. Gewezen wordt op het feit dat adembescherming niet voldoet aan AI-normen. De korpschef verwijst naar de burgemeester.	Hoofdinspecteur AI	Archief wg. Enschede Nr.32 Logboek en verslagen AI; LCI-0172
1.1	16 mei	15.30.00	RCC Hengelo	politie	*stand van zaken:* *- m.b.t. slachtoffers: 16 doden, 628 gewonden van wie 42 opgenomen;* *- er is team van chemisch adviseurs is samengesteld*		journaal RCC

Versie	Datum	Tijd	Plaats handeling	Organisatie (eenheid)	Beschrijving gebeurtenis/toelichting	Functionaris	Bron
1.3	**16 mei**	16.50 - 17.00	Enschede	Milieu	Aankondiging fax met meetuitslagen RIVM over LUVO en stof, niet over asbest. Milieuteam bezig met brief voor terugkerende bewoners en met brief voor hulpverleners.	1e lijns arts milieu MLRT	LCI 1185 / 986 / 1131
1.3	**16 mei**	17.00	Arbeids-inspectie	RIT	Gesprek met burgemeester Mans over onvoldoende bescherming RIT; wordt meegenomen in beleidsteam	hoofdinspecteur AI	Journaal van hoofdinspecteur AI
1.3	**16 mei**	17.00	CTPI	CTPI	- Het RIT geeft aan dat de stortplaats voor het puin volloopt, en dus leeg moet. Tevens moet het gedumpte puin natgehouden worden in verband met asbest en stof - GGD maakt instructie voor bewoners met informatie en telefoonnummers over asbest en eventuele gezondheidsklachten. Voorlichting Enschede zorgt voor de verspreiding - GGD verzorgt aanleg en onderhoud van voorraad beschermende kleding. Daarvoor komt een tent bij de binnenring met verkleedruimte. - Bij de binnenring zal gecontroleerd gaan worden of beschermende kleding gedragen wordt - mededeling MLRT over komende asbestbrieven - Vrijgave vak I om 17.00 uur - Vrijgave vak II om 20.30 uur in overleg* met de burgemeester en de Arbeidsinspectie *(dit overleg* is er niet geweest, op grond van afgesproken protocol 16 mei v.m. in RCC sector II door burgemeester vrijgegeven)*	CTPI	LCI-0186 c LCI-1185 / 986 / 1131
1.3	**16 mei**	17.00	Enschede	Rampenstaf Enschede	Opdracht aan WVD: overdragen taken aan coördinatieteam gevaarlijke stoffen samenstelling: TNO/RIVM: *Arbeidsinspectie; DGD; Gemeente; WVD; Opdrachtformulering:* *Werken aan vrijgave sectoren binnenring, inschatten gevaren voor de hulpverleners t.a.v. de blootstelling aan asbest en andere stoffen, voorlichting naar burgers en hulpverleners over asbest en andere stoffen*	Medewerker WVD	Logboek team gevaarlijke stoffen Archief wg. Enschede Nr.13
1.3	**16 mei**	17.00 - 17.45		rampterrein	MLRT ontvangt fax te lijns arts milieu: conclusie uit onderzoek LUVO van RIVM: geen gezondheidsbedreigende situatie.	MLRT	LCI 1185 / 986 / 1131
1.3	**16 mei**	17.30	Enschede	'beleids-driehoek'	Men meldt dat in beleidsdriehoek samen met de Arbeidsinspectie overlegd wordt over plan van aanpak i.v.m. gevaarlijke stoffen	Assistent van [5.1.2e]	LCI 0185 / 986 / 1131
1.3	**16 mei**	17.30	Lokaal Driehoeks-overleg		- In het verslag wordt de terughoudendheid mbt de inzet van buitenlandse teams herhaald; - Er wordt gemeld dat de rechercheurs voor het opstellen van de vermistenlijst ingeschakeld; - Korpschef meldt dat de beloofde quick scan mbt asbest nog niet op tafel ligt. De resultaten zouden er al zijn, maar niet worden vrijgegeven. De Arbeidsinspectie zal worden meegedeeld om contact te leggen met de Korpschef om haar eisen op tafel te leggen en ingewilligd te krijgen	korpschef regiopolitie Twente	LCI-1087
1.1	**16 mei**	17.30	Enschede	Rampenstaf	Melding: RIVM heeft op de dag van de ramp metingen gedaan naar gevaarlijke stoffen in het buitengebied. *Zij hebben wel hoge waarden gemeten, maar de blootstelling is maar kort geweest en vormde geen bedreiging voor de volksgezondheid. Er komen nog resulaten van nieuwe metingen.*	Rampenstaf voorlopig verslag	Archief Wg Enschede VROM Nr.15,p28

Versie	Datum	Tijd	Plaats handeling	Organisatie (eenheid)	Beschrijving gebeurtenis/toelichting	Functionaris	Bron
1.2	**16 mei**	17.45	rampterrein	Milieu	AI informeert MLRT over schouwen op asbest door AI voordat een gebied wordt vrijgegeven. MLRT neemt vervolgens met milieuteam contact op: informatie klopt; daarnaast doet bouwdienst de bouwkundige schouw.	Medewerker AI MLRT Milieuteam	LCI 1185 / 986 / 1131
1.3	**16 mei**	17.55	Enschede	Coördinatie-team gevaar-lijke stoffen	Opstellen informatiebrief voor bewoners en hulpverleners aangaande asbest en andere gevaarlijke stoffen	Asbestdeskundige TNO	Archief wg-Enschede Nr.13
1.3	**16 mei**	17.59	Bilthoven	RIVM/ MOD	Melding resultaten analyse tweede luchtstofmonster Enschede. *Conclusies, getrokken in de eerste tussenrapportage, veranderen derhalve niet.*	Hoofd IEM/RIVM	Fax Wg Enschede Nr.14
1.3	**16 mei**	18.50	Commando-post RIT	Politie, sector berging RIT	Commandant sector berging RIT wordt gebeld door de Inspecteur Arbeidsinspectie. Deze deelde mee dat de adembescherming onvoldoende was en dat hij het RIT toestond met halfgelaats, motorisch aangedreven overdrukmaskers te werken. Dit bericht is doorgegeven aan de korpschef van de K.L.P.D. die op zijn beurt contact heeft gezocht met de burgemeester van Enschede.	Inspecteur Arbeids-inspectie Commandant sector berging RIT	LCI-0412
1.3	**16 mei**	18.56	Almelo	GHOR	Fax van 1e lijns arts milieu aan AC betreffende resultaten onderzoek luchtverontreiniging	1e lijns arts milieu	LCI 979 / 1244
1.3	**16 mei**		Den Haag	VROM/ hiMH/CM	Melding dat kortverslag 'resultaten van het onderzoek naar luchtverontreinigen en gedeponeerd stof in Enschede', is doorgezonden naar Provincie Overijssel	Medewerker CM	Fax Wg Enschede Nr.16
1.3	**16 mei**	18.56	Almelo	GHOR	Fax van 1e lijns arts milieu aan AC betreffende resultaten onderzoek luchtverontreiniging	1e lijns arts milieu	LCI 979 / 1244
1.3	**16 mei**	19.00	Enschede	Arbeids-inspectie	Persoonlijke beschermingsmiddelen *Brief aan die Korpschefs met daarin de noodzaakelijk pbm voor diverse soorten van werkzaamheden, aan burgemeester en ACP*	Hoofdinspecteur AI, Regio Oost	Archief wg-Enschede Nr.32 Logboek en verslagen AI; LCI-0172
1.3	**16 mei**	*avond*	Enschede	GRS/BT	Bijeenkomst Coördinatieteam gevaarlijke stoffen (door RCC georganiseerd) heeft eensluidend advies van brandweer, Arbeidsinspectie, Bouw & Milieudienst, politie en GGD tot gevolg inzake asbest. LCI an *Milieuteam dinsdagavond 16 mei opgeheven zonder vervolgafspraken.*		LCI al
1.3	**16 mei**	*Avond*	Enschede	GHOR	Van bespreking Coördinatieteam gevaarlijke stoffen is geen verslag. • In het overleg is door de MMK's o.a. gesproken over de noodzaak van metingen bij een steekproef van personen uit de binnenring (blootstelling zware metalen). Onduidelijk is waarom met dit advies niets is gedaan. • Waarom met tijdens het overleg opgestelde voorlichtingsbrief niets is gedaan is niet duidelijk. • MMK's hebben zich gericht op bevolkingsadvies asbest en zware metalen. • Alleen de voorzitter rapporteerde aan de GRS.		LCI ar

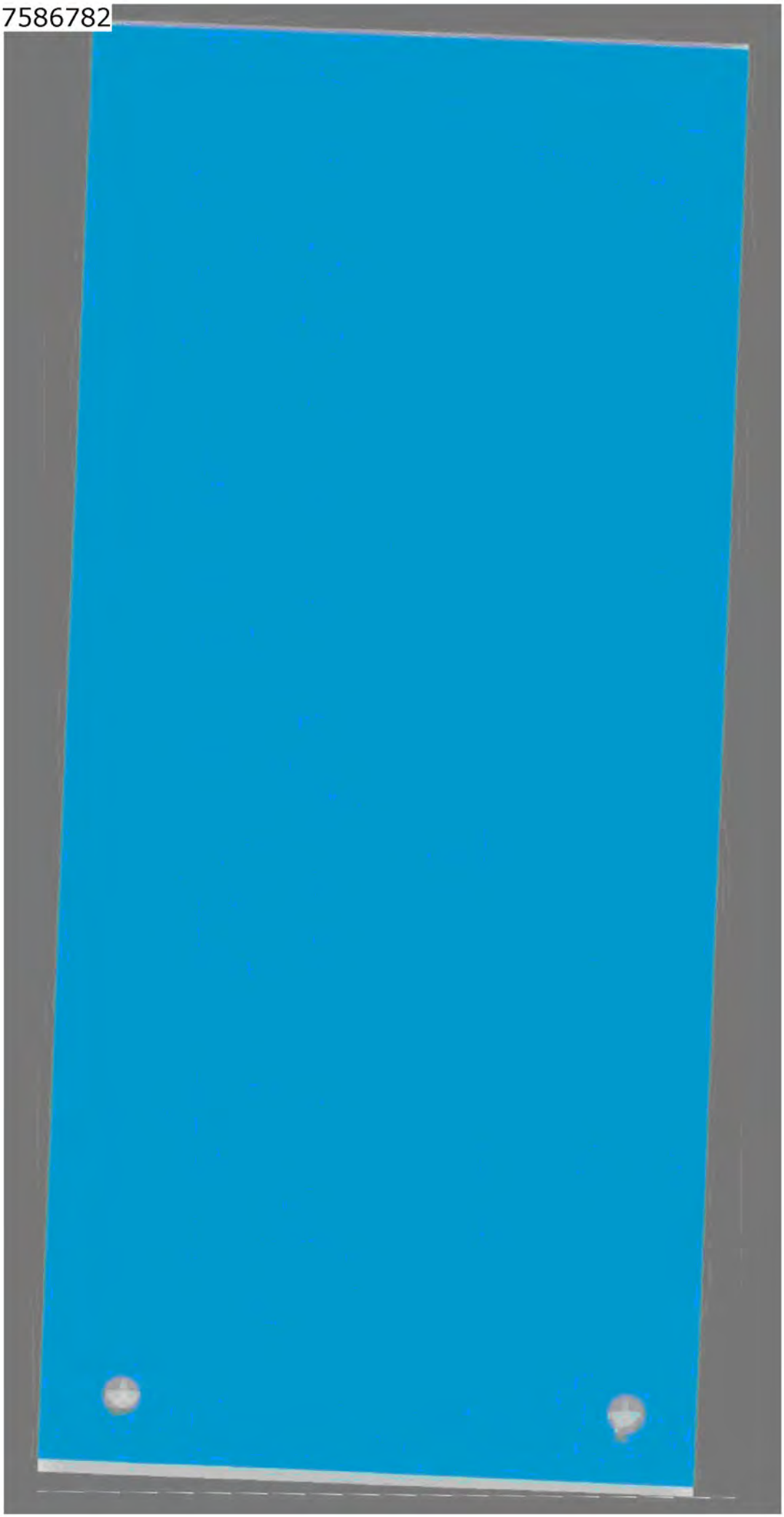

ENSCHEDE

onderzoek vuurwerkramp

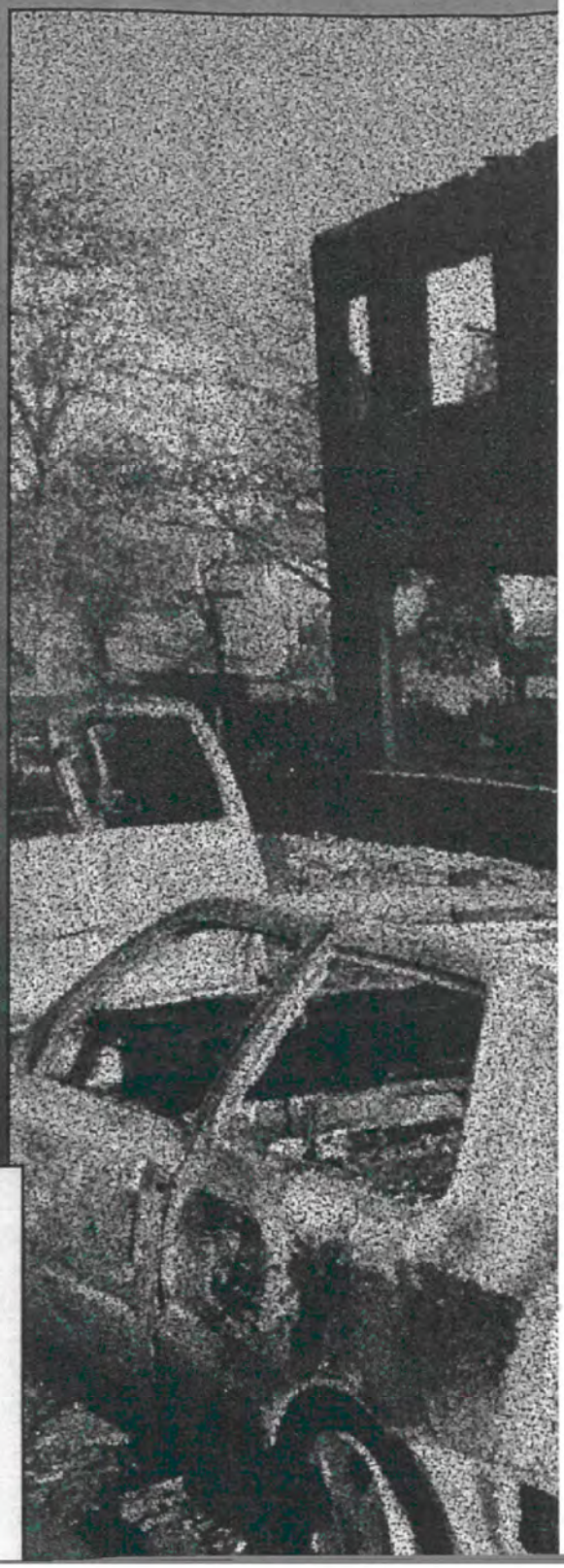

Rapport Rijksverkeersinspectie naar aanleiding van de vuurwerkramp te Enschede

3

Ministerie van Verkeer en Waterstaat

Onderzoek vuurwerkramp Enschede

Rapport Rijksverkeersinspectie naar aanleiding van de vuurwerkramp te Enschede (RVI)

Den Haag, 9 januari 2001

Inhoudsopgave

1	Inleiding	5
2	Samenvatting	6
3	Uitvoerings- en inspectietaken van de RVI	10
4	De praktijk van de vergunning-/ ontheffingverlening m.b.t. vuurwerk	16
5	De praktijk van toezicht en opsporing m.b.t. vuurwerk	19
6	Conclusies en aanbevelingen	27

Bijlage

1	Taken en bevoegdheden rvi nader toegelicht	31
2	Vuurwerkcontroles nader toegelicht	34
3	Classificatie van vuurwerk	38
4	Toelichting op vuurwerk	41
5	De vuurwerkbranche	46
6	Afkortingen	48

1 Inleiding

Op 13 mei 2000 wordt Nederland opgeschrikt door de vuurwerkramp in Enschede. Direct daarop wordt een onderzoek gestart onder leiding van het openbaar Ministerie. Daarnaast wordt een speciale onderzoekscommissie[1] in het leven geroepen onder leiding van mr. dr. M. Oosting.

De Rijksverkeersinspectie (RVI) is op verscheidene wijzen betrokken bij het vervoer, het bezigen en het afleveren dan wel ter aflevering aanwezig houden van vuurwerk. Zij heeft hierin een uitvoerende (vergunningverlenende) taak alsmede een toezichthoudende en een opsporende taak. Om die reden is dan ook een beroep gedaan op de RVI om een bijdrage te leveren aan het strafrechtelijk onderzoek onder leiding van het OM. Daarnaast hebben acht betrokken inspecties, waaronder de RVI, ieder een bijdrage geleverd aan een gezamenlijke reconstructie van de feiten. Verder maakt iedere inspectie een analyse op grond deze feiten. Deze reconstructie en de analyse, waarvan de coördinatie ligt bij het ministerie van BZK, worden ter beschikking gesteld aan de Commissie Oosting en naar de Tweede Kamer gezonden.
De gezamenlijke reconstructie van de feiten is reeds eerder naar de Tweede Kamer gezonden. De analyse ligt voor U.

Dit rapport constateert een aantal zaken die beter zouden kunnen en moeten. Het gaat hier in de eerste plaats om punten, die de RVI en de beleidsdirectie aangaan. Daarnaast bevat het rapport een paar suggesties die ook andere diensten betreffen, die met de RVI deel uitmaken van de handhavingsketen op het terrein van vuurwerk. Deze suggesties zijn bedoeld om de efficiëntie en effectiviteit van toezicht en opsporing in de toekomst te vergroten.

De RVI is niet betrokken geweest bij de bestrijding en afhandeling van de vuurwerkramp zelf. De RVI heeft deze analyse gemaakt vanuit haar eigen betrokkenheid bij de uitvoerings- en inspectietaak op het vuurwerk. De RVI verwijst in haar rapport niet naar rapportages van andere betrokken inspecties.

Het rapport bevat:
- een samenvatting (hoofdstuk 2);
- Een overzicht van en toelichting op de uitvoerings- en inspectietaken van de RVI en de regels waarop deze zijn gebaseerd (hoofdstuk 3);
- Een toelichting op de uitvoeringstaken in de praktijk: aantallen vergunningen/ ontheffingen en de knelpunten (hoofdstuk 4);
- Een toelichting op de inspectietaken in de praktijk: controlemethodieken, de samenwerking met andere inspectiediensten, controleresultaten en knelpunten (hoofdstuk 5);
- conclusies en aanbevelingen (hoofdstuk 6).

[1] Commissie onderzoek vuurwerkramp.

2 Samenvatting

De Rijksverkeersinspectie (RVI) is een inspectiedienst van Verkeer en Waterstaat die enerzijds vergunningen c.q. ontheffingen verleent, anderzijds toezicht houdt op de naleving van wet- en regelgeving. De RVI heeft tevens opsporingsbevoegdheid.
Het werkgebied van de RVI omvat vervoersgerelateerde wet- en regelgeving. Een uitzondering daarop vormen de taken met betrekking tot het afleveren, dan wel ter aflevering aanwezig houden en het bezigen van professioneel vuurwerk.

De RVI is onderverdeeld in twee sectoren: Handhaving en Marktordening.
Beide sectoren van de RVI zijn bij vuurwerk betrokken:
- de sector Marktordening bij de vergunning- en ontheffingverlening ten behoeve van afleveren dan wel ter aflevering aanwezig houden en het bezigen van professioneel vuurwerk;
- de sector Handhaving bij het toezicht op de regels voor het vervoer van vuurwerk, en op de regels voor het bezigen, het afleveren dan wel ter aflevering aanwezig houden.

De werkzaamheden van de sector Handhaving bestaan voor ongeveer 35% uit het toezicht op het vervoer van gevaarlijke stoffen. Het toezicht op vuurwerk maakt hier voor circa 4% deel van uit.
De werkzaamheden van de sector Marktordening bestaan voor ruim 8 % uit zaken die gerelateerd zijn aan het vervoer van gevaarlijke stoffen; bijna 20% hiervan heeft betrekking op vuurwerk.

Hoofdstuk 3 bevat een chronologisch overzicht van de relevante ontwikkeling van wet- en regelgeving op het gebied van gevaarlijke stoffen (incl. vuurwerk) en van de organisatie die tot de huidige RVI heeft geleid.
Een belangrijk jaar in dit kader is 1979. Op dat moment viel de regelgeving voor ontploffingsgevaarlijke stoffen, waaronder vuurwerk, onder de Wet gevaarlijke stoffen (Wgs). In een beleidsvoornemen in dat jaar is aan de Tweede Kamer kenbaar gemaakt de regelgeving voor het afleveren en het bezigen van ontploffingsgevaarlijke stoffen niet meer onder de reikwijdte van de nieuw op te stellen Wet vervoer gevaarlijke stoffen (Wvgs) te laten vallen. De Wvgs is een wet die onder verantwoordelijkheid van de Minister van VenW tot stand komt en die dient ter vervanging van de Wgs. Reden: dat onderwerp hoort niet thuis in een op vervoer gerichte regelgeving.
In 1985 wordt de Wet milieugevaarlijke stoffen (Wms) onder verantwoordelijkheid van VROM tot stand gebracht. In het daarbij behorende Vuurwerkbesluit dat in 1993 van kracht wordt, worden de regels voor consumentenvuurwerk vastgelegd. Het was de bedoeling om dit besluit vóór de inwerkingtreding van de Wvgs in 1996 uit te breiden met regels voor professioneel vuurwerk. Dit is tot op heden nog niet gebeurd. Teneinde de inwerkingtreding van de Wvgs niet op te houden, wordt in de Wvgs een overgangsregeling opgenomen, waarbij de bepalingen van het verouderde Reglement gevaarlijke stoffen (Rgs) van kracht blijven voor wat betreft het afleveren (dan wel ter aflevering aanwezig houden) en het bezigen van ontploffingsgevaarlijke stoffen, waaronder vuurwerk. Daardoor blijven deze taken, die niet gerelateerd zijn aan vervoer, zowel beleidsmatig als qua uitvoering en handhaving voorlopig - in afwachting van nadere regelgeving van VROM - onder het aandachtsgebied van het ministerie van VenW vallen.

Voor wat betreft de organisatie zijn de belangrijkste ontwikkelingen, dat in 1992 het voormalige Korps Controleurs Gevaarlijke Stoffen (KCGS) en de RVI worden samengevoegd. In de nieuwe dienst, die RVI blijft heten, zijn de taken van beide organisaties ineengeschoven. In 1996 wordt de RVI ingrijpend gereorganiseerd, ook om meer concentratie op bepaalde aandachtsgebieden te realiseren. Controles op vuurwerk worden sindsdien het meest verricht door de afdeling Havens, Binnenvaart en Spoor (HBS) en de afdeling Goederenvervoer over de Weg (GVW) van de RVI.

Hoofdstuk 4 bevat een overzicht van het aantal vergunningen/ ontheffingen dat gemiddeld met betrekking tot vuurwerk wordt afgegeven. Verder gaat het over knelpunten die de RVI ervaart bij het verlenen van vergunningen / ontheffingen.
Deze komen met name voort uit onduidelijkheden in het verouderde Rgs, die opgelost dienen te worden door de komst van een nieuw Vuurwerkbesluit. De meeste knelpunten zullen dan ook inderdaad tot het verleden behoren, maar dit rapport vraagt nog aandacht voor punten als de informatieverstrekking over antecedenten, de waarde van een zogenaamde verklaring van geen bezwaar, afspraken omtrent afstanden ten opzichte van publiek en gebouwen bij het afsteken van vuurwerk en de vergunninguitgifte voor het bezigen van andere ontploffingsgevaarlijke stoffen dan vuurwerk.

Hoofdstuk 5 geeft inzicht in de controlemethodieken bij toezicht en opsporing, geeft aan met welke diensten wordt samengewerkt op het gebied van vuurwerk, geeft de controleresultaten van de RVI weer over de jaren 1996 t/m 2000 en beschrijft de aanbevelingen, die de RVI trekt voor een beter functioneren van de handhavingsketen.
De RVI doet reguliere controles, maar geeft daarnaast ook uitvoering aan zogenaamde basismetingen, broncontroles en thema-acties.
De RVI werkt samen met vele diensten, zoals de douane, de Keuringsdienst voor Waren, de Inspectie Milieuhygiëne, de Gemeentelijke Havenbedrijven van Rotterdam en Amsterdam en het Korps Landelijke Politiediensten (KLPD). Voor de gemeenschappelijke bestrijding van de illegale handel in vuurwerk werkt de RVI mee in een samenwerkingsverband onder coördinatie van het Openbaar Ministerie.

In totaal zijn in de afgelopen vijf jaar 485 controles op vuurwerk uitgevoerd, waarvan meer dan 60 % in de zeehavens heeft plaats gehad. In ruim 20% van de gevallen was er sprake van (administratieve) overtredingen. Naast deze 485 controles zijn in 1999 nog broncontroles uitgevoerd bij een 60-tal bedrijven die in het bezit zijn van een bezigingvergunning.
Bijlage 2 bevat een nadere toelichting op de vuurwerkcontroles.

De RVI komt met een aantal aanbevelingen die het functioneren van de handhavingsketen zouden kunnen en moeten verbeteren. Deze aanbevelingen betreffen de regelgeving, de verantwoordelijkheden van partijen in de keten, de uitvoering van de controles en de samenwerking tussen de verschillende overheidsdiensten, die betrokken zijn bij de handhaving van vuurwerkregelgeving.

De keten van producent tot consument van vuurwerk is lang en begint dikwijls in China.
De afzender / producent van vuurwerk is volgens de internationale regelgeving verantwoordelijk voor een juiste classificatie (en verpakking) van het vuurwerk.
Zowel de afzender / producent als de opdrachtgever / importeur van vuurwerk hebben belang hebben bij een 'lichtere' classificatie van vuurwerk. Wellicht moet VenW, vooruitlopend op de aanpassing van de internationale regelgeving, de nationale regels zodanig aanscherpen, dat de financiële voordelen die gepaard gaan met een lichtere classificatie, worden geneutraliseerd. De oplossing zal dan ook aan beide zijden van de logistieke keten gezocht moeten worden. Aan Nederlandse zijde zal de importeur bijvoorbeeld ook verantwoordelijk moeten worden gesteld bij een onjuiste classificatie van vuurwerk. Het 'aanpakken' van de producent in het buitenland is veel lastiger. Dit zal met name in internationaal verband moeten worden bereikt in samenwerking met andere landen, inspectiediensten en testinstituten. Door Nederland is in december 2000 in de VN de problematiek rond het vervoer van vuurwerk aan de orde gesteld. Door veel landen werden twijfels gezet bij de juistheid van de classificatie van vuurwerk. In het kader van de VN is er dan

ook een breed draagvlak om te komen tot een systematiek voor de classificatie van vuurwerk bij vervoer (en opslag) die beter uitvoerbaar en handhaafbaar is.

Feitelijk moet in het land van herkomst goed worden toegezien op de juiste naleving van de regels voor de classificatie van vuurwerk. De container gaat daar dicht, reist enige weken over zee, wordt na gelost te zijn meestal over de weg vervoerd naar de ontvanger, die het vuurwerk meestal (tijdelijk) opslaat.
De RVI is verantwoordelijk voor controle op de naleving van de regels gedurende een relatief kort deel van de logistieke vuurwerkketen, namelijk vanaf het moment dat de container met vuurwerk het schip heeft verlaten tot het moment van aflevering bij de ontvanger. De RVI hanteert voor de controle op gevaarlijke stoffen (waaronder vuurwerk) bepaalde controlemethodieken. Daarbij wordt op basis van o.a. de vervoerdocumenten vastgesteld welke stoffen worden vervoerd. Een onjuiste classificatie van vuurwerk heeft doorgaans ook gevolgen voor zaken als verpakking, etikettering, kenmerking voertuig, vakbekwaamheid chauffeur, stuwage etc. Eigenlijk kan bij gerede twijfel alleen monsterneming en het testen van deze monsters uitsluitsel geven over de gevaareigenschappen van een stof. Dit is een kostbare zaak, waarmee nogal wat tijd is gemoeid. Verder mag het grootschalig testen van vuurwerk uit milieuoverwegingen tegenwoordig niet meer in Nederland plaatsvinden. Bij deze testen moet het vuurwerk tot ontbranding (ontploffing) worden gebracht.

Bij het afsluiten van de management overeenkomsten tussen de beleidsdirectie en de RVI waren geen bijzondere indicaties bekend in het vervoer op zo'n relatief kort traject over Nederlandse bodem, die aanleiding gaven om meer prioriteit te geven aan controles op het vuurwerk dan op andere gevaarlijke stoffen. Om diezelfde reden was er geen aanleiding om aanscherping van de vervoerregelgeving nationaal of internationaal te initiëren.
Om die reden ook is in de afgelopen jaren slechts eenmaal een monster van vuurwerk genomen, dat aan testen is onderworpen.[2]
Zeker nu - onder meer uit het overleg in VN-verband - duidelijk is, dat de gegevens op de vervoerdocumenten niet altijd betrouwbaar zijn, zal de RVI in de toekomst meer steekproeven nemen en bij gerede twijfel (bijvoorbeeld blijkend uit zichtcontroles, uit de documenten of uit eerdere ervaringen uit controles) eerder tot monsterneming overgaan.
Er zou ook een juridische basis moeten komen om bij gebleken onjuiste classificatie de kosten van monsterneming en testen te kunnen verhalen op de vervoerder en / of de ontvanger van de partij vuurwerk.

Maar de RVI zal ook bij meer controles en monsternames in de toekomst slechts op een deel van al het vuurwerk dat in Nederland vervoerd wordt, toezicht kunnen houden. Vanuit het oogpunt van effectiviteit dienen ook andere bevoegde autoriteiten op de juiste classificatie in de verschillende stadia in de keten toezicht te houden. Dit geldt met name voor het toezicht tijdens opslag, omdat vuurwerk doorgaans gedurende een langere periode ligt opgeslagen dan dat het vervoerd wordt. Tevens is het van belang om vanuit het oogpunt van effectiviteit de wederzijdse informatievoorziening tussen de bevoegde autoriteiten te verbeteren.
Aandacht voor het effectiever laten werken van de gehele handhavingsketen is van belang, omdat een groot aantal diensten is belast met regelgeving, toezicht en opsporing met betrekking tot (milieu-)gevaarlijke stoffen, waaronder vuurwerk.

[2] Bij deze monsterneming werd de classificatie van het vuurwerk als juist beoordeeld

Zo dient bij binnenkomst van een zeeschip met gevaarlijke lading een melding te worden gedaan aan de havenautoriteiten en het Vervoerinformatiecentrum (ViC) van de RVI. In de praktijk is gebleken, dat deze meldingen niet altijd of onvolledig geschieden en dat bepaalde nuttige informatie niet behoeft te worden gemeld op grond van de huidige regelgeving. De RVI beveelt aan om de regelgeving op die punten aan te passen en het toezicht op de naleving daarvan te intensiveren.

Hoofdstuk 6 bevat conclusies en aanbevelingen.
In de uitvoeringstaak (vergunningverlening) ervaart de RVI een aantal juridische knelpunten die voor het grootste deel zullen worden opgelost in het nieuwe Vuurwerkbesluit. Met de komst van dat besluit zullen de taken die de RVI nu doet, overgaan naar VROM. De RVI vraagt echter aandacht voor een paar andere punten die niet worden geregeld in het Vuurwerkbesluit, maar die vanuit het oogpunt van effectiviteit wel dienen te worden aangepakt.

Gezien de constatering in VN-verband dat de classificatie van vuurwerk niet betrouwbaar is, is het in eerste instantie van belang om in internationaal overleg te komen tot een beter uitvoerbaar en handhaafbaar systeem van classificatie.
Daarnaast is het van belang om in de (inter)nationale regelgeving de verantwoordelijkheid voor een juiste classificatie bij de importeur te leggen en om eventueel, vooruitlopend op internationale regels, de regels nationaal te verzwaren.
Tenslotte is het van belang om te komen tot diepgaander controles in de gehele keten en om de kosten daarvan bij gebleken onjuiste classificatie te kunnen verhalen. De RVI pleit in dit verband voor instelling van een landelijk meldpunt vuurwerk en voor verbetering van de Regeling vervoer gevaarlijke stoffen met zeeschepen ten behoeve van een betere informatie-uitwisseling.

3 Uitvoerings- en inspectietaken van de RVI

(met hieraan toegevoegd een overzicht van gebeurtenissen die hierop van invloed zijn of zijn geweest)

3.1 Rol en positie van de RVI

De RVI is een uitvoerings- en inspectieorganisatie die is ondergebracht bij het Directoraat-generaal Goederenvervoer (DGG) van het ministerie van VenW[1]. De RVI verleent vergunningen en ontheffingen vanuit haar taak op het gebied van regulering en ordening van verkeer en vervoer. De RVI houdt tevens toezicht op de naleving van diverse wetten en regels, verstrekt informatie en geeft adviezen op het gebied van de transportveiligheid. Het brede werkterrein leidt ertoe, dat de organisatie nauw samenwerkt met andere (binnen- en buitenlandse) opsporingsdiensten en met andere Directoraten-generaal van het ministerie. In beleidsmatige zin wordt de RVI binnen VenW behalve door DGG ook aangestuurd door het Directoraat-generaal Personenvervoer en het Directoraat-generaal Rijksluchtvaartdienst. Om de samenwerking tussen de beleidsdirecties en de RVI zo efficiënt mogelijk te laten verlopen, wordt elk jaar een management overeenkomst afgesloten. Hierin wordt o.a. vastgelegd wat de te realiseren producten zijn van de controles die door de RVI worden gedaan en hierin wordt bepaald welke informatie de beleidsdirecties ten aanzien van de uitvoerings- en inspectiepraktijken zal ontvangen. Bovendien wordt in een dergelijke overeenkomst aangegeven welke onderwerpen qua handhaving bijzondere aandacht behoeven, een zgn. prioritering van taken.

3.2 Uitvoerings- en inspectiebeleid van de RVI bij (ontploffings)gevaarlijke stoffen, waaronder vuurwerk

De uitvoerings- en inspectietaak van de RVI bij het **vervoer** van gevaarlijke stoffen bestaat uit het verlenen van *ontheffingen* (ook toestemmingen) van bij of krachtens de Wet vervoer gevaarlijke stoffen (Wvgs) gestelde voorschriften en *toezicht op de naleving en opsporing van overtredingen* van die voorschriften. Deze taken worden gedaan door:

- de sector Marktordening, die vanuit haar uitvoeringstaak verantwoordelijk is voor het verlenen van ontheffingen (zie ook hoofdstuk 4.1).
- de sector Handhaving die vanuit haar inspectietaak verantwoordelijk is voor de toezichthoudende en opsporende taak op het vervoer van gevaarlijke stoffen.

Ontheffingen

Ontheffingen zijn nodig om af te kunnen afwijken van de geldende vervoersregelgeving in bepaalde gevallen die (nog) niet (sluitend) zijn geregeld in de regelgeving die met name in internationale kaders tot stand komt. Met deze ontheffingen kan op flexibele wijze op bijzondere situaties worden ingespeeld. Met de voorwaarden die aan een dergelijke ontheffing worden verbonden, wordt een minimaal gelijkwaardig veiligheidsniveau bereikt ten opzichte van de regelgeving waarvan wordt afgeweken. De wettelijke basis voor het verlenen van deze ontheffingen is artikel 9 van de Wvgs.
De ontheffingen die voor vuurwerk worden afgegeven betreffen afwijkingen van verpakkingsvoorschriften voor het vervoer van voorgemonteerd vuurwerk en het vervoer van vuurwerk met een zout veer naar de waddeneilanden.

[1] Vanaf medio 2001 zal VenW een aantal inspectiediensten bundelen tot één inspectiedienst Verkeer en Waterstaat (IVW). Het gaat (in eerste instantie) om de RVI, de Scheepvaartinspectie, de voormalige Luchtvaartinspectie en de Rijksdienst voor de Radiocommunicatie (RDR).

De uitvoeringstaak van de RVI bij **andere handelingen dan vervoer**, bestaat uit het verlenen van *vergunningen* voor het bezigen en afleveren dan wel ter aflevering aanwezig houden van ontploffingsvaarlijke stoffen, waaronder vuurwerk en het *toezicht op de naleving en opsporing* van overtredingen op deze handelingen. Zij worden gedaan door:

- de sector Marktordening, die vanuit haar uitvoeringstaak verantwoordelijk is voor het verlenen van deze vergunningen (zie ook hoofdstuk 4.1);
- de sector Handhaving die vanuit haar inspectietaak verantwoordelijk is voor de toezichthoudende en opsporende taak op voornoemde handelingen.

Het feit dat de RVI (nog) verantwoordelijk is voor taken die niet gerelateerd zijn aan vervoer, wordt hierna toegelicht in het chronologisch overzicht.

Vergunningen

De wettelijke basis voor deze vergunningen is artikel 33 en 41 van het Rgs, welke artikelen door middel van de overgangsregeling in artikel 6 van het Besluit vervoer gevaarlijke stoffen (Bvgs) en artikel 52 van de Wvgs van kracht zijn gebleven (zie in het chronologisch overzicht bij 1996). Deze taken worden door de RVI uitgevoerd totdat VROM de verantwoordelijkheid voor handelingen met ontploffingsgevaarlijke stoffen heeft overgenomen.

3.3 Overzicht van gebeurtenissen

Hieronder volgt een chronologisch overzicht van gebeurtenissen die in meer of mindere mate van invloed zijn (of waren) op de *uitvoerings- en inspectietaak* van de RVI bij het vervoer en bij **andere handelingen dan vervoer** (bezigen en het afleveren dan wel ter aflevering aanwezig houden van ontploffingsgevaarlijke stoffen, waaronder vuurwerk):

1963

De Wet gevaarlijke stoffen (Wgs) treedt op 20 juni 1963 in werking (Stb. 313).

1968

Het Reglement gevaarlijke stoffen (Rgs) (= AmvB bij het Wgs) treedt op 19 april 1968 in werking (Stb. 207). Artikel 33 en artikel 41 van het Rgs vormen respectievelijk de basis voor de vergunningplicht van het afleveren dan wel ter aflevering aanwezig houden van ontploffingsgevaarlijke stoffen en het bezigen van deze stoffen. De thans geldende ministeriële besluiten op grond waarvan een vergunning is vereist voor genoemde handelingen met ontploffingsgevaarlijke stoffen, zijn:

- het besluit van 17 maart 1980 (Stcrt. 67), ten behoeve van het bezigen van explosieven bij opruimingswerkzaamheden;
- het besluit van 20 december 1990 (Strct. 251), ten behoeve van het bezigen en het afleveren dan wel ter aflevering aanwezig houden van vuurwerk tijdens buiten- en binnenevenementen.

Vanaf de inwerkingtreding van de Wet Gevaarlijke Stoffen en de daarbij behorende AmvB (Reglement Gevaarlijke Stoffen) worden de vergunningen verleend door de (beleids)afdeling gevaarlijke stoffen van het Directoraat-generaal voor het Vervoer (DGV).

1979

De regering spreekt in een beleidsnotitie aan de Tweede Kamer (kamerstukken II 1979/80, 15 815, nr. 1) het voornemen uit om de regelgeving voor het afleveren, dan wel ter aflevering aanwezig houden en het bezigen van ontploffingsgevaarlijke stoffen, waaronder vuurwerk, niet meer onder de reikwijdte van de nieuw op te stellen Wvgs te laten vallen.

1988

De Wet milieugevaarlijke stoffen (Wms) die onder verantwoordelijkheid valt van VROM, treedt in werking. Het ministerie van VROM werkt aan een nieuw Vuurwerkbesluit, waarvan de Wms de basis vormt.
Het ministerie van VenW is dan al enkele jaren bezig met het ontwerpen van een nieuwe (Wvgs) die alleen op vervoerhandelingen van toepassing is. Toen bekend werd dat niet-vervoerhandelingen met betrekking tot ontploffingsgevaarlijke stoffen, waaronder vuurwerk, zouden worden ondergebracht in het Vuurwerkbesluit, is VenW begonnen met besprekingen met VROM over de formele overdracht van de verantwoordelijkheid van deze handelingen van VenW aan VROM.

1989

VenW wijst VROM in een brief van 20 februari 1989 op de reikwijdte van de nieuw te ontwerpen Wvgs. Medegedeeld wordt dat niet-vervoerhandelingen (bezigen en afleveren dan wel ter aflevering aanwezig houden) met ontploffingsgevaarlijke stoffen niet onder deze wet kunnen worden gebracht, maar onder de Wms.

1990

VenW verwijst in een brief aan VROM van 11 juli 1990 naar voornoemd schrijven en geeft hierbij nog eens de noodzaak aan van een spoedige overname van de taken met betrekking tot genoemde handelingen door het ministerie van VROM met het oog op de nieuw te ontwerpen Wvgs.

1991

De RVI neemt de taken met betrekking tot het verlenen van vergunningen voor het bezigen en het afleveren dan wel ter aflevering aanwezig houden van ontploffingsgevaarlijke stoffen, waaronder vuurwerk, over van de beleidsafdeling van het Directoraat-generaal voor het Vervoer.

Het wettelijk toezicht op het laden en lossen van ontploffingsgevaarlijke stoffen door het Korps Controleurs Gevaarlijke Stoffen (KCGS) wordt vervangen door het toezicht door een terzake deskundige uit het bedrijfsleven.

1992

Het KCGS[4] en de RVI worden samengevoegd tot de RVI (Rijksverkeersinspectie), met als gevolg dat taken van beide organisaties ineen worden geschoven. De keuze wordt gemaakt, dat alle inspecteurs (oud-medewerkers van het KCGS en medewerkers van de RVI) voortaan controles moeten kunnen uitvoeren op het gehele terrein waarvoor de RVI verantwoordelijk is.
De RVI is een organisatie die zich bezig houdt met het toezicht en opsporing van overtredingen van diverse vervoer gerelateerde wetten (zoals Rijtijdenwet, de Wet Goederenvervoer over de Weg, de Wet Personenvervoer). In de loop der jaren worden hier nog meer taken aan toegevoegd, zoals het tegengaan van overbelading van voertuigen en toezicht op het Eurovignet. De inspecteurs worden, daar waar nodig, hiervoor opgeleid.

[4] Het KCGS is een inspectiekorps dat zich bezig houdt met de controle op het vervoer van gevaarlijke stoffen en met de controle op het bezigen en het afleveren dan wel ter aflevering aanwezig houden van ontploffingsgevaarlijke stoffen, waaronder vuurwerk.

1993

Onder gezamenlijke verantwoordelijkheid van de Ministers van VROM, WVC en SZW wordt het nieuwe Vuurwerkbesluit Wet Milieugevaarlijke Stoffen (Wms) van kracht. Dit besluit regelt uitsluitend de handel en het afsteken van consumentenvuurwerk (voor het onderscheid tussen consumenten- en professioneel vuurwerk zie bijlage 4. van dit rapport). Het was de bedoeling om dit Vuurwerkbesluit vóór de inwerkingtreding van de Wvgs uit te breiden met regels over de handel in en gebruik van professioneel vuurwerk.

1995

In de Rijksmilieuhygiënische Commissie (RMC) lijdt de door VROM voorgestelde regeling waarin algemene regels worden gesteld voor de handelingen met professioneel vuurwerk schipbreuk. De reden hiervoor is onder meer, dat geen keuze kan worden gemaakt tussen de voorgestelde regeling en een in die tijd opgekomen alternatief daarvoor, nl. de introductie van een vergunningstelsel op Rijksniveau voor het bezigen en verhandelen van professioneel vuurwerk. Dit alternatief wordt met name door het ministerie van Justitie bepleit om de handel in illegaal vuurwerk beter te kunnen bestrijden. Hierdoor wordt het Vuurwerkbesluit in afwachting van alternatieven uitgesteld.

1996

Inmiddels is de Wvgs en daarmee de intrekking van de Wgs in oktober 1995 in het Staatsblad verschenen. Daarbij blijkt, dat van bedoelde overdracht van VenW naar VROM nog geen sprake kan zijn. Op 1 augustus 1996 treedt de Wvgs in werking, waarvan de reikwijdte zich beperkt tot vervoerhandelingen. De overname door VROM van de taken met betrekking tot de handelingen (bezigen en afleveren dan wel ter aflevering aanwezig houden) heeft echter nog steeds niet plaatsgevonden, omdat er nog geen nieuw Vuurwerkbesluit is. Teneinde de inwerkingtreding van de Wvgs niet op te houden, wordt als tussentijdse oplossing door middel van artikel 6 van het Bvgs en artikel 52 van de Wvgs een overgangsregeling opgenomen, waarin wordt bepaald dat de artikelen uit het Rgs, die gaan over het afleveren dan wel ter aflevering aanwezig houden (artikel 33) en het bezigen (artikel 41) van ontploffingsgevaarlijke stoffen, waaronder vuurwerk, niet eerder worden ingetrokken dan wanneer het nieuwe Vuurwerkbesluit van kracht wordt.

De RVI wordt ingrijpend gereorganiseerd, mede om meer concentratie op bepaalde aandachtsgebieden te realiseren. De vier districten van de RVI worden opgeheven en daarvoor in de plaats komt een indeling per aandachtsgebied, zoals havens, binnenvaart, spoor, goederenvervoer over de weg, personenvervoer etc. Controles op vuurwerk worden sindsdien het meest verricht door de afdelingen Havens, Binnenvaart en Spoor (HBS) en Goederenvervoer over de weg (GVW).

In hetzelfde jaar krijgt de RVI er een taak bij, namelijk het verlenen van ontheffingen. Met het oog op het uitvoerend karakter van de ontheffingverlening, wordt de RVI belast met deze taak. Voorheen werden de ontheffingen verleend door de (beleids)afdeling gevaarlijke stoffen van het Directoraat-generaal voor het Vervoer (DGV).

1997

In het kader van de gedachtenvorming over de inhoud van een nieuw Vuurwerkbesluit geeft het ministerie van VROM opdracht aan een extern bureau (Locher Milieu en Beleid) (mede gefinancierd door VWS, VenW en de vuurwerkbranches) om een erkenningsregeling voor vuurwerkbedrijven te ontwerpen.

1999

Op 2 juni 1999 vindt er interdepartementaal overleg plaats (VROM, Justitie, SZW, VWS en VenW) over de ontwerperkenningsregeling zoals die was voorbereid door het voornoemde externe bureau. De departementen konden om redenen van beleidsmatige en juridische aard er niet mee instemmen om de voorgestelde erkenningsregeling een publiekrechtelijke grond te geven in een nieuw Vuurwerkbesluit. Door VROM is toen aan het betrokken bedrijfsleven geadviseerd om de erkenningsregeling zelfstandig als privaatrechtelijke regeling tot stand te brengen. VROM start daarop met de voorbereiding van het nieuwe concept-Vuurwerkbesluit Wet milieugevaarlijke stoffen. De overname van de taken met betrekking tot eerder genoemde handelingen met vuurwerk door VROM vindt hierdoor nog steeds niet plaats.

Op 13 juli 1999 wijst VenW in een brief aan VROM op voornoemde problemen en doet tevens melding van het ambtelijk overleg tussen VROM en VenW dat eerder hierover is gehouden. In dit overleg wordt onder andere door VROM toegezegd om het Vuurwerkbesluit Wms met voornoemde handelingen zo spoedig mogelijk doch uiterlijk vóór 1 augustus 2000, in werking te laten treden.[5]

Op 30 april 1999 doen zich incidenten voor tijdens vuurwerkevenementen te Wouw en Utrecht. Dit jaar staat in het teken van de millenniumovergang en daarom wordt verwacht dat er tijdens de jaarwisseling niet voldoende vakbekwame mensen zullen zijn om aan de vraag aan het afsteken van professioneel vuurwerk te voldoen. De branche stelt om die reden voor om via een verkorte opleiding een beperkte vrijstelling van de vakbekwaamheidseisen te verlenen aan personen die een nader te bepalen assortiment vuurwerk zouden mogen bezigen. VenW en VROM hebben hierop afwijzend gereageerd in een aan de branche gericht schrijven van 3 augustus 1999. Met het oog hierop geeft de Minister van VenW tevens opdracht om het toezicht op het bezigen van vuurwerk te intensiveren en daar waar nodig repressief op te treden.[6]
VenW gaat vervolgens in overleg met VROM om beleidsregels te ontwikkelen, mede omdat niet langer verantwoord wordt geacht om te wachten op de overdracht van het beleidsterrein via de betreffende regels door de Minister van VROM in het Vuurwerkbesluit. Zij zijn nodig, omdat de regels die nog steeds van kracht zijn op bepaalde punten onduidelijk zijn en het nieuwe Vuurwerkbesluit van VROM er nog niet is. Deze beleidsregels geven aan vuurwerkbedrijven en de vergunninghoudende instantie (sector marktordening) duidelijkheid over de vergunningverlening voor het bezigen en het afleveren dan wel ter aflevering aanwezig houden van professioneel vuurwerk. Tevens zijn eindtermen ontwikkeld waaraan een beziger dient te voldoen om in Nederland professioneel vuurwerk te mogen bezigen. Deze eindtermen zijn als bijlage bij de beleidsregels opgenomen.

[5] In een brief van 17 april 2000 geeft VROM aan dat de planning om een gewijzigd Vuurwerkbesluit vóór 1 augustus 2000 tot stand te brengen, niet zal worden gehaald. De inwerkingtreding van dit Vuurwerkbesluit wordt pas voorzien in de eerste helft van 2001.

[6] Gebleken is dat de strafbaarstelling bij het bezigen en het afleveren dan wel ter aflevering aanwezig houden van vuurwerk juridisch niet is afgedekt. Om hierin te voorzien treedt voor het bezigen de spoedregeling professioneel vuurwerk Wms 1999 (Stcrt. 238) in werking. Deze regeling is laatstelijk verlengd bij een wijzigingsregeling in 2000 (Stcrt. 237), waarmee tevens reparatie wordt verricht omtrent de strafbaarstelling bij het afleveren dan wel ter aflevering aanwezig houden van vuurwerk.

2000

De vuurwerkramp in Enschede vindt plaats op 13 mei 2000. Na deze ramp maakt het ministerie van VROM haast om een nieuw Vuurwerkbesluit te maken, waarbij zowel de regelgeving voor consumentenvuurwerk als die voor professioneel vuurwerk in één AmvB is opgenomen. Hierdoor kan het 'bezigingsdossier' naar verwachting binnenkort worden overgedragen aan VROM.

Voornoemde beleidsregels, bestaande uit de Regeling professioneel vuurwerk en de Beleidsregels professioneel vuurwerk, zijn op 14 juli 2000 door de Minister van VenW ondertekend.

4 De praktijk van de vergunning-/ontheffing-verlening met betrekking tot vuurwerk

In dit hoofdstuk wordt nader ingegaan op de aantallen vergunningen en ontheffingen die jaarlijks door de RVI worden verleend en op de knelpunten die de RVI daarbij ontmoet.

4.1 Aantallen vergunningen/ ontheffingen

De afdeling gevaarlijke stoffen en advies (GS&A) van de sector marktordening, die verantwoordelijk is voor de afgifte van vergunningen voor het bezigen en afleveren dan wel ter aflevering aanwezig houden van professioneel vuurwerk, verleent jaarlijks gemiddeld 150 vervoersontheffingen, waarvan 10 betrekking hebben op het vervoer van vuurwerk.
Voorts worden jaarlijks gemiddeld ongeveer 5 afleveringsvergunningen en 15 bezigingvergunningen verstrekt, 25 aflevering- en bezigingvergunningen gewijzigd en enige vergunningen afgewezen.

Van de werkzaamheden bij de sector marktordening bestrijkt ruim 8% werk op het gebied van gevaarlijke stoffen. Ongeveer 18% hiervan heeft betrekking op vuurwerk.

De afdeling gevaarlijke stoffen en advies heeft in haar bestand op dit moment 72 vergunninghouders voor het bezigen van professioneel vuurwerk en 23 vergunninghouders voor het afleveren dan wel ter aflevering aanwezig houden van professioneel vuurwerk.

In bijlage 1 wordt toegelicht aan welke voorwaarden moet zijn voldaan om in aanmerking te kunnen komen voor een vergunning of ontheffing.

4.2 Knelpunten bij de uitvoeringstaak van de RVI

De RVI ervaart knelpunten bij haar uitvoeringstaak op het gebied van het bezigen van vuurwerk. De meeste knelpunten zullen worden opgelost in het Vuurwerkbesluit dat nu bij VROM in de maak is. De hierna vermelde knelpunten worden daardoor echter nog niet (voldoende) opgelost.

Antecedentenonderzoeken

Alvorens een vergunning voor het afleveren of bezigen van vuurwerk wordt verstrekt, dient de betrokken korpschef van Politie een positief oordeel (antecedentenonderzoek) af te geven over de aanvrager en de in de bezigingvergunning te benoemen deskundige werknemers.

Knelpunt

In een tweetal politieregio's weigert men vooralsnog medewerking aan het antecedentenonderzoek, omdat de RVI niet wordt genoemd in de Wet op de politieregisters, als aangewezen instantie waaraan informatie uit deze registers kan worden verstrekt. Het feit dat de RVI slechts met grote moeite over informatie uit de politieregisters kan beschikken, speelt ook een belemmerende rol bij andere werkzaamheden die de RVI verricht dan de vergunningverlening bij vuurwerk. De RVI zou, om vlot en effectief te kunnen werken, dit knelpunt dan ook graag in het algemeen opgelost zien. Ondanks dat VenW diverse malen bij Justitie al heeft aangedrongen om te komen tot een afdoende oplossing hiervoor, heeft dit tot op dit heden nog niet tot het gewenste resultaat geleid.

Aanbeveling

Om aan dit probleem tegemoet te komen, pleit de RVI er sinds anderhalf jaar voor, dat de regelgeving door Justitie zodanig wordt aangepast, dat de RVI, alsmede de toekomstige vergunningverlener, zonder probleem toegang kunnen krijgen tot de informatie die nodig is voor een goede uitvoering van de taken. De KLPD als coördinator in dit proces, beijvert zich om dit bij Justitie te bewerkstelligen. Tot dusver heeft dit echter nog niet tot resultaat geleid.

Verklaring van geen bezwaar

Eén der voorwaarden in de bezigingvergunning is, dat men tijdens een evenement dient te beschikken over een verklaring van geen bezwaar, afgegeven door of namens de burgemeester van de gemeente waarbinnen het evenement plaatsvindt. Door de RVI is tijdens de vorig jaar gehouden broncontrole in de vuurwerkbranche bij enkele gemeenten navraag gedaan hoe met deze verklaring van geen bezwaar wordt omgegaan.

Knelpunt

Hieruit kwam naar voren, dat gemeenten weinig kennis hebben van regelgeving over het bezigen van professioneel vuurwerk. Er werden zelfs verklaringen van geen bezwaar aan niet-vergunninghouders afgegeven. Bovendien houden de gemeenten veelal weinig toezicht of controle door brandweer of politie. Vorig jaar was bij slechts één van de 22 door de RVI bezochte evenementen daadwerkelijk brandweer aanwezig.

Aanbeveling

Voorlichting aan gemeenten over hoe om te gaan met deze verklaringen van geen bezwaar is in het kader van het nieuwe Vuurwerkbesluit gewenst. Het een en ander moet zijn beslag krijgen bij de vaststelling van het nieuwe Vuurwerkbesluit door het ministerie van VROM.

Afstanden ten opzichte van publiek en publieke gebouwen

In de vergunning van de RVI wordt bepaald, dat bij een windkracht van 9 m/sec. of meer geen vuurwerk mag worden afgestoken dat hoger gaat dan 50 meter, maar een wettelijke norm voor afstanden ten opzichte van publiek en gebouwen ontbreekt.

In het kader van Algemene Plaatselijke Verordening (APV) kunnen in het belang van de openbare orde en veiligheid gemeenten regels stellen ten aanzien van afstanden die in acht moeten worden genomen bij het bezigen van professioneel vuurwerk. Zo kunnen gemeenten bijvoorbeeld bepalen onder welke weersomstandigheden het gebruik van een bepaald type vuurwerk is toegelaten en welke minimumafstand tot het publiek daarbij moet worden aangehouden.

Knelpunt

Er bestaan wel verschillende richtlijnen hierover, maar deze zijn niet eensluidend. Bij gemeenten is bovendien onvoldoende deskundigheid hierover. Deze situatie komt de veiligheid bij het bezigen van professioneel vuurwerk niet ten goede.

Aanbeveling

Het zou goed zijn om via richtlijnen, die bijvoorbeeld via de VNG worden afgekondigd, het een en ander te regelen. Dit schept in ieder geval duidelijkheid voor de beziger, vergunningverlener en toezichthouder.

Vergunninguitgifte voor bezigen van ontploffingsgevaarlijke stoffen, anders dan vuurwerk

Bij een toneelstuk worden soms andere ontploffingsgevaarlijke stoffen gebruikt dan vuurwerk. Hetzelfde gebeurt bij het afschieten van kanonnen door een museum bij educatieve en instructieve demonstraties. Ook bij het schoonmaken van bijvoorbeeld schoorstenen worden soms ontploffingsgevaarlijke stoffen, niet zijnde vuurwerk, gebruikt. Artikel 41 van het Rgs zegt onder andere, dat bepaalde handelingen, waaronder het bezigen van ontploffingsgevaarlijke stoffen en voorwerpen, is verboden, tenzij deze handelingen worden verricht ten aanzien van bepaalde, door onze Minister aangewezen stoffen en met inachtneming van door onze Minister te stellen regelen.

De Minister van VenW heeft slechts bij twee Ministeriële besluiten[7] toegestaan om te bezigen, te weten bij:

- het bezigen van explosieven bij opruimingswerkzaamheden;
- het bezigen van vuurwerk tijdens buiten- en binnenevenementen.

Knelpunt

Voornoemde situaties, zoals het afschieten van kanonnen door een museum of het schoonmaken van schoorstenen waarbij andere ontploffingsgevaarlijke stoffen worden gebruikt dan vuurwerk, zijn niet door deze ministeriële besluiten afgedekt.

De RVI is daarom van mening, dat er een wankele juridische basis is voor andere bezigingactiviteiten met ontploffingsgevaarlijke stoffen om op basis van artikel 41 van het Rgs voor de handelingen, zoals hierboven geschetst, vergunningen af te geven.

Aanbeveling

Bij andere wet- en regelgeving moeten deze zaken afdoende worden geregeld.

[7] Besluiten van 17 maart 1980, Stcrt. 67 en van 20 december 1990, Stcrt. 251.

5 De praktijk van toezicht en opsporing met betrekking tot vuurwerk

In dit hoofdstuk worden de controlemethodieken van de RVI toegelicht en wordt ingegaan op de samenwerking met andere inspectiediensten. Tevens wordt vanaf 1996 een overzicht gegeven van de controleresultaten van de RVI ten aanzien van het vervoer van vuurwerk en wordt ingegaan op de knelpunten die hierbij spelen en wordt een beschrijving gegeven van de aanbevelingen die de RVI doet voor een beter functioneren van de handhavingsketen.

5.1 Controlemethodieken

De handhavinginspanningen van de RVI op het gebied van vuurwerk hebben zich de afgelopen jaren gericht op:

- controles op het vervoer (alle modaliteiten) van vuurwerk conform het Wvgs;
- controles tijdens het bezigen van vuurwerk.

Daarbij gebruikt de RVI, naast de reguliere controles, de volgende methodieken:

- *Basismeting*
  Deze basismeting wordt ook wel de nulmeting genoemd. Bij deze controles wordt gecontroleerd op diverse items die betrekking hebben op het vervoer van gevaarlijke stoffen. De controles vinden plaats op vaste meetpunten over gelijke periodes. De gegevens die voortvloeien uit deze controles worden vergeleken met de reguliere controles van de RVI en met de gegevens uit de vorige periode(s). Met de basismeting wordt binnen een vrij kort tijdbestek een goed inzicht verkregen welke regels worden overtreden en kunnen bepaalde tendensen (hoog overtredingpercentage bij bijv. documenten) en vervoerstromen (veel bereden routes met gevaarlijke stoffen) bij het vervoer van gevaarlijke stoffen zichtbaar worden gemaakt.
- *Broncontroles*
  Deze controles worden vanaf 1995 gedaan door de RVI. Broncontroles worden zo dicht mogelijk bij 'de bron', bij de afzenders van gevaarlijke stoffen uitgevoerd. Het doel van deze controles is om eventuele onregelmatigheden ten aanzien van de naleving van de wet- en regelgeving op het gebied van het vervoer van gevaarlijke stoffen vóór aanvang van het vervoer zichtbaar te maken en te corrigeren. Met deze broncontroles wordt tevens een goed beeld verkregen van een bepaalde doelgroep. Broncontroles hebben een preventief karakter. Bij constatering van overtredingen zal in eerste instantie getracht worden deze middels voorlichting en overleg met betrokkenen op te lossen. Indien betrokkenen hier geen gehoor aan geven, kan repressief worden opgetreden.
  Zo kan de RVI ook bij tijdelijke opslag (opslag in afwachting van vervoer) bij het vuurwerkbedrijf controleren op aspecten als: voldoet de vergunninghouder van professioneel vuurwerk aan de vergunningvoorwaarden voor het bezigen of het afleveren (dan wel ter aflevering aanwezig houden) van vuurwerk, wie zijn de deskundigen en staan deze vermeld op de lijst van de vergunninghouder? Gemeenten worden door de RVI ook op de hoogte gesteld van de resultaten van deze controles.
- *Thema-acties*
  Deze controles zijn gericht op een bepaald thema, zoals het vervoer van tankcontainers, documentatie bij het vervoer van gevaarlijke stoffen, de chemokar, het vervoer van gevaarlijke stoffen bij slecht zicht etc. Meestal vinden deze controles binnen een bepaalde periode (bijv. drie maanden) plaats. Met deze thema-acties wordt een goed beeld verkregen hoe het nalevingsgedrag is van een bepaald onderwerp bij het vervoer van gevaarlijke stoffen. Voordat

een thema-actie wordt gehouden, wordt een plan van aanpak gemaakt door de betrokken afdeling van de RVI die de thema-actie gaat uitvoeren. Dit plan van aanpak wordt met de beleidsdirectie besproken. Na afloop van deze controle wordt een rapport opgesteld met alle resultaten en aanbevelingen die de RVI doet naar aanleiding van deze gerichte controleactie. Ook van dit rapport krijgt de beleidsafdeling een exemplaar.

De resultaten van alle controles worden geregistreerd via het BIC-systeem (Beleid Informatie Controle) van de RVI en via rapportages (kwartaalrapportages) worden deze resultaten zichtbaar gemaakt aan de beleidsdirectie.

Bij de inspectie op het vervoer van vuurwerk worden dezelfde controlemethodieken gebruikt als bij de andere controles op het vervoer van gevaarlijke stoffen. De concentratie van de controles ligt bij vuurwerk met name in de zeehavens, zoals Rotterdam. Daar komt het vuurwerk voornamelijk binnen vanuit China. Bij binnenkomst van het zeeschip op het Nederlandse territoir wordt er melding gedaan bij het Vervoerinformatiecentrum en bij de bevoegde plaatselijke autoriteit van de plaatsen waar ligplaats wordt genomen (bijv. havendienst Rotterdam). Deze melding is verplicht op grond van de Regeling vervoer gevaarlijke stoffen met zeeschepen (Rvgz). Bij deze melding moet o.a. worden opgegeven welke ontploffingsgevaarlijke stoffen en welke hoeveelheden aan deze stoffen zich aan boord bevinden van een zeeschip bevinden, de wijze van verpakking, het aantal colli, de vermelding dat zal worden gelost of doorgevoerd zonder dat wordt overgeladen, voorgenomen plaats en tijd van lossen. Op basis van deze melding kan de RVI haar controles uitvoeren. Steekproefsgewijs en slechts bij gerede twijfel dat er iets mis kan zijn met een dergelijke container, worden de container en de verpakkingen door een inspecteur van de RVI geopend. Bij een themagerichte actie, zoals controles van vuurwerk in zeehavens, opent de RVI gedurende een bepaalde periode verscheidene containers en inspecteert de inhoud ervan.

Bij het bezigen zelf heeft de RVI ook een inspectietaak. Behalve toezicht op verscheidene aspecten bij het vervoer (vanaf het bedrijf / de opslag van de vergunninghouder naar en op de plaats van het bezigen) worden ook tijdens het bezigen inspecties uitgevoerd door de RVI. Op basis van de verplichte melding aan het ViC 24 uur voorafgaand aan een evenement, (op grond van de vergunning die door de afdeling GS&A is afgegeven) kan worden gezien of ergens in een bepaalde gemeente een vuurwerkevenement wordt gehouden. Bij niet-melding van een evenement is de RVI echter afhankelijk van tips of 'toevallige' kennis van een evenement dat op til is, om haar controletaak te kunnen uitoefenen.
De inspectietaak bij het bezigen zal door ambtenaren die door B & W hiervoor zijn aangewezen, worden overgenomen als het nieuwe Vuurwerkbesluit van kracht wordt. Dan zal de RVI zich voortaan geheel aan vervoergerelateerde wet- en regelgeving kunnen wijden.
Controles op het bezigen en afleveren van vuurwerk hebben geen bijzondere aandacht gekregen bij het maken van de jaarlijkse controleafspraken in de management overeenkomst. Wel vormde de millenniumovergang aanleiding om de controles op vuurwerk te intensiveren, omdat men problemen voorzag door de extra grote hoeveelheden voorgenomen vuurwerkevenementen.

Samenwerking met andere inspectiediensten

Wettelijk gezien zijn diverse toezichthoudende- en opsporingsinstanties belast met het toezicht en opsporing van overtredingen van de Wvgs. De RVI werkt nauw samen met deze instanties, te weten de douane, het KLPD, de Keuringsdienst voor Waren, Inspectie Milieuhygiëne (IMH), Gemeentelijk Havenbedrijf Amsterdam en Gemeentelijk Havenbedrijf Rotterdam. Met betrekking tot vuurwerk zijn met name op de haventerreinen, behalve de RVI zelf, de douane en de Keuringsdienst voor Waren actief. De RVI voert haar controles uit in het kader van de vervoerregels en heeft op grond van artikel 41 van de Wvgs tevens bevoegdheid tot het openen van

verpakkingen. De douane inspecteert vanuit haar wettelijke taak met betrekking tot de accijnsplicht en heeft met name in het kader van de in- en uit- en doorvoer van vuurwerk een controlerende taak. De Keuringsdienst voor Waren is belast met de uitvoering en handhaving van de regelgeving met betrekking tot consumentenvuurwerk. Op de weg inspecteren met name de RVI, het KLPD, de douane en de reguliere politiekorpsen. Bij de vuurwerkimporteur inspecteren de RVI en de Keuringsdienst voor Waren en op de verkooppunten zijn dit de reguliere politiekorpsen (v.w.b. de detaillisten die consumentenvuurwerk verkopen) en de gemeente ambtenaren.

In het kader van de illegale handel in vuurwerk is in april 2000 een samenwerkingsverband in de vorm van een Landelijke werkgroep vuurwerk ingesteld, waarvan het OM in Den Haag de coördinatie heeft. Onlangs is een plan van aanpak opgesteld door deze werkgroep op basis waarvan de illegale handel in vuurwerk afdoende moet worden bestreden en een protocol voor informatie-uitwisseling tussen de betrokken opsporings- en controlediensten in Nederland moet worden opgezet. De instanties die hierbij zijn betrokken zijn de RVI, de regionale politiekorpsen, KLPD, IMH (vanaf 1 januari is hier de Milieu-inspectie en opsporingsteam (MIOT) ook bij vuurwerk actief), Keuringsdienst van Waren, FIOD, Douane, Koninklijke Marechaussee (KMAR), Arbeidsinspectie, Provincies en Gemeenten (in het kader van het nieuwe Vuurwerkbesluit krijgen zij een toezichthoudende taak toegewezen). In dit kader worden ook afspraken gemaakt met administratieve en justitiële autoriteiten in België en Duitsland. Het OM stuurt deze werkgroep aan en heeft via het College van procureurs-generaal aangegeven dat de handel in illegaal vuurwerk en de opslag van vuurwerk een opsporings- en vervolgingsprioriteit is voor 2001.

5.2 Resultaten RVI-controles m.b.t. vuurwerk vanaf 1996

De werkzaamheden van de RVI op het gebied van gevaarlijke stoffen, waaronder vuurwerk, maken ongeveer 35% uit van het totale werkpakket van de RVI.

Het overzicht van de door de RVI verrichte controles op het vervoer van vuurwerk in de afgelopen jaren:

	1996	1997	1998	1999	2000	Totaal
Weg	18	9	24	14	3	68
Spoor	0	0	2	0	0	2
Binnenvaart	0	0	0	0	0	0
Luchthavens	1	5	2	1	2	11
Zeehavens	13	14	58	141	107	333
Thema-actie*	0	5	27	22	31	85
Totaal	32	33	113	178	143	499
Aantal staande-houdingen met overtredingen	3	6	19	47	54	129
Aantal met PV*	3	2	9	3	6	23
Aantal met W*	1	4	10	44	38	97
Aantal met M*	2	1	7	3	10	23
Overtredings-%	9,4%	18,2%	16,8%	26,4%	37,8%	25,9%

*Thema-actie = een themagerichte controle, zoals vuurwerkcontroles in zeehavens of controles op het bezigen van vuurwerk tijdens vuurwerkevenementen.
*PV = Procesverbaal
*W = Waarschuwing
*M = Maatregel

Zowel ten aanzien van het aantal staandehoudingen waarbij overtredingen werden geconstateerd als ten aanzien van het totaal aantal overtredingen - er kunnen meer overtredingen vastgelegd worden per staandehouding - zijn de getallen opgenomen voor wat betreft aantal processen verbaal (PV), waarschuwingen (W) en maatregelen (M).

Aangetekend zij hierbij, dat in 1999 door de RVI nog 60 broncontroles zijn uitgevoerd bij vuurwerkbedrijven die in het bezit zijn van een bezigingvergunning. Deze cijfers zijn niet in de tabel verdisconteerd. De resultaten van deze controles zijn terug te vinden in bijlage 2 van dit rapport.

In vergelijking met het jaar 1999 is in 2000 een afname van het aantal gecontroleerde zeecontainers met beladen vuurwerk waar te nemen. Deze laat zich verklaren uit het feit, dat de RVI anderszins veel menskracht heeft ingezet op het gebied van vuruwerk.

- In het kader van het strafrechtelijk onderzoek is op verzoek van de Officier van Justitie van het Openbaar Ministerie te Almelo een omvangrijk onderzoek uitgevoerd naar de herkomst van vuurwerk over de periode van 1 januari 1998 tot en met 13 mei 2000.
- In het kader van een gerechtelijk vooronderzoek heeft de RVI (van begin september tot 1 december 2000) permanent deskundigheid beschikbaar gesteld aan de Officier van Justitie van het Arrondissementparket te Den Haag. Het betrof hier een gezamenlijk onderzoek met het Milieu Handhavingsteam Zuid van de politie Hollands Midden, waarbij het accent lag op de naleving van de vervoersvoorschriften bij of krachtens de Wvgs, het bezigen, het afleveren dan wel ter aflevering aanwezig houden van professioneel vuurwerk en de naleving van bepalingen als opgenomen in de Wet Milieubeheer.
- Gedurende enige maanden heeft de RVI ondersteuning verleend aan een onderzoek van de Inspectie Milieuhygiëne van VROM (het zogenaamde MIOT-team) bij 46 bedrijven naar de juistheid van de classificatie van opgeslagen evenementenvuurwerk.
- In de periode van maart tot en met medio november 2000 zijn 31 controles op het bezigen van professioneel vuurwerk uitgevoerd.

Indien het aantal vuurwerkcontroles wordt afgezet tegen het totale aantal controles van gevaarlijke stoffen, komt men uit op de volgende percentages:

Percentage vuurwerkcontroles op het totale aantal controles van gevaarlijke stoffen

	1996	1997	1998	1999	2000
Weg	0,5	0,4	1,9	1,1	0,3
Zeehavens[8]	2,6	1,2	5,5	9,6	4,8
Thema-acties	0,0	3,2	11,9	6,9	10,0
Totaal	0,7	0,7	3,7	5,6	3,1

Naast de RVI zijn met name in de zeehavens ook andere handhavingsdiensten, zoals de Gemeentelijke Havendienst Rotterdam en de Rivierpolitie, actief bij het toezicht en opsporing op overtredingen op het vervoer van gevaarlijke stoffen, waaronder vuurwerk. Hierdoor doet de RVI slechts een deel van het totale aantal controles op vuurwerk die in Nederland wordt uitgevoerd.

In bijlage 2 van dit rapport wordt nog een nadere toelichting gegeven op de controles die zijn verricht vanaf 1996 t/m december 2000.

[8] De hoeveelheden vuurwerk die per spoor, binnenvaart of vliegtuig worden vervoerd, zijn te verwaarlozen. Daarom zijn deze niet opgenomen in de tabel. Vuurwerk komt met name binnen via de zeehavens (vnl. Rotterdam), waarna vervoer voornamelijk over de weg plaatsvindt.

5.3 Knelpunten bij toezicht en opsporing

Classificatie van vuurwerk

De afzender, in veel gevallen de producent van het vuurwerk, is volgens de internationale regelgeving verantwoordelijk voor een juiste indeling (met inbegrip van de verpakkingsvoorschriften) van het vuurwerk. In de meeste gevallen is de afzender/ producent te vinden in China. Hierbij speelt dat de opdrachtgever/ importeur (in Nederland) bij het aangeven van zijn wensen aan de afzender/ agent / producent (met name in China) (economisch) voordeel heeft bij een indeling van het vuurwerk in de lichtste gevarenklassen, zoals 1.4S en 1.4G. Hetzelfde geldt waarschijnlijk voor de afzender/ agent/ producent.
Deze voordelen zijn de volgende:

- er zijn minder havenaanloopproblemen voor de zeevaart in de Nederlandse havens;
- zwaar geclassificeerd vuurwerk mag van de Chinese havenautoriteiten niet verscheept worden;
- er gelden minder stringente vervoersregels voor alle modaliteiten;
- er zijn minder verplichtingen aan de opleiding van het personeel (o.a. veiligheidsadviseur);
- er is een geringere kans op inspectie tijdens vervoer (een zeecontainer behoeft in het geval van vervoer van vuurwerk van de klasse 1.4S niet te zijn voorzien van gevaarsetiketten);
- er zijn lagere vervoerskosten;
- er zijn meer opslagmogelijkheden, aangezien ook in de milieuvergunningen een relatie wordt gelegd met de classificatie van de vervoerswetgeving;
- het is toegestaan om dit vuurwerk op passagiersschepen te vervoeren; vuurwerk van de klasse 1.1G mag slechts met vrachtschepen vervoerd worden;

Door Nederland is in december 2000 in de VN de problematiek rond het vervoer van vuurwerk aan de orde gesteld. Door veel landen werden twijfels gezet bij de juistheid van de classificatie van het vuurwerk. In het kader van de VN is er dan ook een breed draagvlak om te komen tot een systematiek voor de classificatie van vuurwerk bij vervoer (en opslag) die beter uitvoerbaar en handhaafbaar is.

Feitelijk moet in het land van herkomst goed worden toegezien op de juiste naleving van de regels voor de classificatie van het vuurwerk. De container met vuurwerk gaat daar dicht, komt na enkele weken aan in de haven van bestemming en wordt dikwijls over de weg vervoerd naar de uiteindelijke ontvanger. Doorgaans gaat daar de container pas weer open. De RVI kan zo'n container slechts controleren vanaf het moment waarop deze gelost is uit het schip tot de aankomst bij de uiteindelijke ontvanger. M.a.w. de RVI kan slechts op een relatief kort deel van de logistieke vuurwerkketen controleren op de juistheid van classificatie van vuurwerk.
Indien een zending met vuurwerk door de RVI wordt gecontroleerd, wordt vanuit de vervoerdocumenten vastgesteld welke gevaarlijke stoffen worden vervoerd. Alle overige voorschriften (zoals verpakkingen, etikettering, kenmerking voertuig, aanduidingen in de vrachtbrief, uitrusting, vakbekwaamheid van de chauffeur, stuwage) zijn gerelateerd aan de classificatie van het vuurwerk. Wanneer vuurwerk onjuist is ingedeeld, worden dus ook deze voorschriften (of de meeste ervan) overtreden. Controle op de classificatie van vuurwerk door monsterneming om de gevaarseigenschappen van een stof te analyseren, moet dan uitsluitsel geven. Indien tijdens een inspectie gerede twijfels rijzen met betrekking tot de classificatie, moet de inhoud van de verpakkingen aan een test worden onderworpen. Het uitvoeren van een test in Nederland kan dan leiden tot een herclassificatie.
Bij het afsluiten van de management overeenkomsten tussen de beleidsdirectie en de RVI waren geen bijzondere indicaties bekend in het vervoer op zo'n relatief kort traject over Nederlandse bodem, die aanleiding gaven om meer prioriteit te geven aan controles op het vuurwerk dan op andere gevaarlijke stoffen. Bovendien was er zowel nationaal als internationaal geen aanleiding om

de vervoersregelgeving omtrent vuurwerk aan te scherpen. Hierdoor is in de afgelopen jaren slechts eenmaal een monster van vuurwerk genomen, dat aan testen is onderworpen.[9]

Knelpunt

1 In concrete gevallen is het nu nauwelijks mogelijk de afzender (veelal de producent, veelal in China) aan te spreken in geval van onjuiste classificatie.
2 Zowel de opdrachtgever/ importeur als de afzender/ agent/ producent hebben (economisch) voordeel bij een lichtere classificatie van vuurwerk.
3 De RVI is in het verleden in principe uitgegaan van de gegevens zoals deze door de afzender worden vermeld op het vervoerdocument. Dit blijkt ten onrechte.
Het testen van vuurwerk kan de RVI niet zelf doen. Dit zal moeten worden overgelaten aan PML TNO (Prins Maurits Laboratorium van TNO), dat hiervoor in Nederland als bevoegde autoriteit is aangewezen in de regelgeving krachtens de Wvgs. Zulke testen zijn duur en tijdrovend (zie onderstaande opmerking).
4 Bij gebleken onjuiste classificatie kunnen de kosten niet worden verhaald op de vervoerder / ontvanger van de partij vuurwerk.
5 De RVI beheerst slechts een relatief kort deel van de logistieke vuurwerkketen, waarbij gecontroleerd kan worden op de juiste classificatie van vuurwerk.

Opmerking

De kosten van het testen van vuurwerk zijn afhankelijk van de hoeveelheid te testen vuurwerk. Om een indicatie te geven: één voorwerptest (één verpakking met vuurwerk) kost circa ƒ 25.000, vijf voorwerptesten circa ƒ 52.000 en 10 voorwerptesten circa ƒ 85.000. Daarbij komt, dat op grond van milieuoverwegingen in Nederland het grootschalig testen van vuurwerk niet meer mag worden uitgevoerd, maar dat hiervoor bijvoorbeeld moet worden uitgeweken naar Duitsland. De BAM (testinstituut in Duitsland) brengt naast de kosten die hiervoor zijn aangegeven nog eens ƒ 70.000 in rekening voor een week in beslag nemend testprogramma. De betrokkenheid van de BAM is echter niet alleen kostenverhogend, maar kan ook vertragend zijn. PML TNO zal namelijk moeten wijken als de BAM zelf wil testen. Afgezien van deze dure testen heeft het laten analyseren van monsters voor de bedrijfsvoering van de betrokken ondernemer behoorlijke gevolgen, gelet op de duur van het onderzoek (normaal circa 10 dagen en in de gevallen waarin de testen in Duitsland moeten worden uitgevoerd, zelfs langer). Tijdens het vervoer worden de goederen waarvan de juiste classificatie wordt betwijfeld, opgehouden tot de uitslag van het onderzoek bekend is. Wanneer uit het onderzoek blijkt dat de goederen wel juist geclassificeerd zijn, is een claim van de ontvanger zeer wel mogelijk.

Aanbeveling

1 Met name internationaal (in VN-verband) en via samenwerking met andere landen, inspectiediensten en testinstituten, moet gezocht worden naar een uitvoerbaar en handhaafbaar systeem voor de classificatie van vuurwerk bij vervoer (en opslag). Er moeten afspraken worden gemaakt met China om zodoende meer inzicht te verkrijgen in (test)procedures in China. Testrapporten die bij het vervoer aanwezig zijn, kunnen meer garantie geven op een juiste classificatie. Via internationaal overleg kan een aanzet worden gegeven om te komen tot een meldplicht voor 'inlandtransport'.
2 Omdat er veel tijd gemoeid is met de totstandkoming van internationale regelgeving zou VenW moeten onderzoeken of, vooruitlopend daarop, nationaal de regels op het vervoer van vuurwerk effectief kunnen worden aangescherpt. Hierbij kan men bijvoorbeeld denken aan regels, die de bepalingen die van toepassing zijn op de zwaarste categorie vuurwerk (1.1G) ook doen gelden voor

[9] Bij deze monsterneming werd de classificatie van het vuurwerk als juist beoordeeld.

minder zwaar geclassificeerd vuurwerk (1.4S of 1.4G). Daardoor zouden de financiële voordelen die gepaard gaan met een lichtere classificatie worden geneutraliseerd.

3 Leg de verantwoordelijkheden omtrent een juiste classificatie neer bij de belangrijkste actoren in de vuurwerkketen. De Nederlandse importeur zou bijvoorbeeld ook verantwoordelijk moeten worden gesteld als blijkt dat het vuurwerk onjuist is geclassificeerd.

4 Ofschoon er hoge kosten zijn gemoeid met het testen van vuurwerk en deze methode veel tijd kost, is monsterneming een belangrijk instrument bij vaststelling van de classificatie van vuurwerk. Dit instrument zal door de RVI in de toekomst steekproefsgewijs meer moeten worden toegepast, teneinde het vuurwerk bij gerede twijfel (bijvoorbeeld op grond van zichtcontroles, de documenten of eerdere ervaringen) aan een test te onderwerpen.

5 Er moet een voldoende juridische basis komen om bij gebleken onjuiste classificatie de kosten te kunnen verhalen op de vervoerder / ontvanger van de partij vuurwerk.

6 Andere autoriteiten dienen toezicht te houden op de classificatie van vuurwerk in opslag. De RVI kan dit slechts doen gedurende een relatief klein stuk van de logistieke keten.

Diverse inspectiediensten betrokken bij de handhaving

Met de handhaving van de diverse wetgeving met betrekking tot (milieu-)gevaarlijke stoffen, waaronder vuurwerk, is een groot aantal opsporings- en toezichthoudende diensten belast.

Knelpunt

Dit levert nog wel eens problemen op bij de uitvoering van deze taken in de praktijk, doordat in de keten van toezicht en opsporing van inspectiediensten de taken niet goed aansluiten en de inspectiediensten onvoldoende ervan op de hoogte zijn wie voor wat verantwoordelijk is. Bovendien beschikken deze diensten over waardevolle informatie op het gebied van vuurwerk, maar deze wordt op dit moment nog onvoldoende met elkaar uitgewisseld.

Aanbeveling

Door middel van goede afspraken (convenanten) tussen de betrokken diensten moet duidelijk worden vastgesteld door welke partijen in welke mate zal worden bijgedragen aan de gezamenlijke inspanning die de overheid levert op het gebied van opsporing en toezicht op het vuurwerk. Een afdoende handhaving staat hierbij voorop. Een belangrijk hulpmiddel bij deze handhaving is de oprichting van één landelijk meldpunt in Nederland voor vuurwerk, waarbij uitwisseling van informatie tussen inspectiediensten optimaal kan plaatsvinden. Onder 5.2 van dit rapport zijn ook al het Gemeentelijk Havenbedrijf Rotterdam en de Rivierpolitie genoemd als één van de handhavingsdiensten die (mede) belast zijn met de inspectie van vuurwerk in de havens. Ook hier lijken mogelijkheden voor intensivering van de samenwerking mogelijk op grond van de meldingen van schepen met gevaarlijke stoffen aan boord, waaronder vuurwerk. De RVI zal het initiatief hiertoe nemen.

Meldingen ingevolge het Rvgz (Regeling vervoer van gevaarlijke stoffen met zeeschepen)

Bij binnenkomst van een zeeschip in het Nederlandse territoir wordt dit gemeld bij het Vervoerinformatiecentrum en bij de bevoegde plaatselijke autoriteit van de plaatsen waar ligplaats wordt genomen (bijv. havendienst Rotterdam). Deze melding is verplicht op grond van de Regeling vervoer gevaarlijke stoffen met zeeschepen (Rvgz). Bij deze melding moet o.a. worden opgegeven welke ontploffingsgevaarlijke stoffen en in welke hoeveelheden deze stoffen zich aan boord bevinden bevinden, de wijze van verpakking, het aantal colli, de vermelding dat zal worden gelost of doorgevoerd zonder dat wordt overgeladen, voorgenomen plaats en tijd van lossen. Op basis van zo'n melding kan de RVI haar controles uitvoeren.

Knelpunt

Uit een door de RVI ingesteld administratief onderzoek naar het aantal verschepingen van vuurwerk over de periode van 1 januari 1998 t/m 12 mei 2000 is o.a. gebleken, dat met het boven water krijgen van historische informatie een aanzienlijke hoeveelheid tijd is gemoeid. Voor een

Heel kan dit tijdsbeslag worden teruggevoerd op de wijze waarop melding van vuurwerk aan de Havenbedrijven en Havenschappen plaats vindt. Een aantal zaken springt hierbij in het oog, te weten:

- de onvolkomenheden met betrekking tot structuur en de gevolgde procedures;
- het ontbreken van de vermelding van het netto kruitgewicht;
- het ontbreken van bewaartermijnen van meldinggegevens.

Daarenboven bleek het aantal niet gemelde containers met vuurwerk opmerkelijk.

Aanbeveling

Dit meldingsysteem is een belangrijke bron van informatie, zowel voor hulpverlening in geval van calamiteit - waarvoor het primair bedoeld is - als voor onder meer de RVI.

De informatie dient zo betrouwbaar mogelijk te zijn. Aanbevolen wordt om de vigerende regelgeving op dit punt aan te passen en het toezicht door de betrokken havenautoriteiten dan wel door de RVI op het al dan niet melden te intensiveren.

6 Conclusies en aanbevelingen

Zoals in hoofdstuk 3. al staat beschreven, bestaat de uitvoeringstaak van de RVI voor vuurwerk uit het verlenen van vergunningen voor professioneel vuurwerk en ontheffingen voor het vervoer van vuurwerk. De inspectietaak omvat toezicht en opsporing met betrekking tot het bezigen en het afleveren dan wel ter aflevering aanwezig houden van professioneel vuurwerk en met betrekking tot het vervoer van professioneel en consumentenvuurwerk (voor een toelichting op het onderscheid tussen deze twee soorten vuurwerk zie bijlage 4. van dit rapport).

Dit hoofdstuk omvat de conclusies en aanbevelingen die de RVI trekt op basis van het verleden en op basis van een aantal knelpunten bij haar uitvoerings- en inspectietaak.

6.1 Conclusies

Conclusies m.b.t. de uitvoeringstaak (vergunning-/ ontheffingverlening) van de RVI

De juridische problemen die de RVI ondervindt bij haar uitvoeringstaak op het gebied van het bezigen van ontploffingsgevaarlijke stoffen, waaronder vuurwerk, worden voornamelijk veroorzaakt door het feit, dat door middel van de overgangsregeling in de Wvgs de bepalingen van het verouderde Rgs nog steeds van kracht bleven voor wat betreft de handelingen 'bezigen' en afleveren dan wel ter aflevering aanwezig houden van ontploffingsgevaarlijke stoffen, waaronder vuurwerk. Daardoor bleven deze ook onder het aandachtsgebied van de RVI vallen. Deze overgangsregeling was noodzakelijk, omdat het nieuwe Vuurwerkbesluit van het ministerie van VROM nog steeds niet klaar was bij de inwerkingtreding van de Wvgs op 1 augustus 1996. De regels van het Rgs waren op een aantal punten onduidelijk. Dit heeft VenW ertoe genoodzaakt uiteindelijk in overleg met VROM beleidsregels vast te stellen. Tot de inwerkingtreding van die beleidsregels heeft dit ook zijn invloed gehad op de effectiviteit van de uitvoeringstaak (vergunningverlening) van de RVI inzake het vuurwerk. Een groot deel van de juridische problemen is intussen opgelost met de inwerkingtreding van de beleidsregels in 2000 en de tussentijdse reparatiewetgeving van VROM in 1999 en 2000 voor wat betreft de strafbaarstelling inzake het bezigen en het afleveren dan wel ter aflevering aanwezig houden van vuurwerk. Daarnaast is het overleg met VROM inmiddels op gang gekomen bij de vaststelling van het nieuwe Vuurwerkbesluit. Niettemin blijft een aantal juridische knelpunten overeind dat in hoofdstuk 4 staat beschreven.

Conclusies m.b.t. de inspectietaak van de RVI

De RVI is belast met toezicht en opsporing van zaken die zijn vastgelegd in vervoergerelateerde wet- en regelgeving.

De zaken met betrekking tot het bezigen en afleveren van vuurwerk zijn al jaren lang een min of meer vreemde eend in de bijt van de RVI, mede doordat bekend was dat dit onderwerp zou worden overgenomen door VROM. Mede daardoor hebben controles op het bezigen en afleveren van vuurwerk geen bijzondere aandacht gekregen bij het maken van de jaarlijkse controle-afspraken in het zogenaamde managementcontract. Wel vormde de millenniumovergang aanleiding om de controles op het bezigen van vuurwerk te intensiveren, vanwege de problemen die werden voorzien door de extra grote hoeveelheden voorgenomen vuurwerkevenementen. Dit leidde tot meer broncontroles bij de vuurwerkbedrijven en bij het bezigen van vuurwerk tijdens vuurwerkevenementen. Ook de controles op het vervoer van vuurwerk zijn toen geïntensiveerd. Voor die tijd waren er geen indicaties in het vervoer, die aanleiding gaven om meer prioriteit te geven aan controles op het vuurwerk dan op andere gevaarlijke stoffen.

Knelpunten bij de inspectietaak van de RVI worden met name zichtbaar bij de classificatie van het

vuurwerk. Er is meestal een lange weg te gaan tussen de producent en de ontvanger van het vuurwerk, waarbij het in de praktijk nauwelijks mogelijk is om de afzender/ producent aan te pakken als er sprake is van een foutieve classificatie van het vuurwerk. De besprekingen die hierover onlangs in VN-verband zijn gehouden, hebben duidelijk gemaakt, dat er internationaal wel degelijk een probleem ligt met betrekking tot de classificatie van vuurwerk. Met dit gegeven zullen de oplossingen om te komen tot een systematiek die uitvoerbaar en handhaafbaar is dan ook deels internationaal moeten worden gevonden. Maar ook in Nederland kan aanscherping van de wetgeving helpen. Voorts ligt er een taak voor de RVI om - in afwachting van aanpassing van de regels - in ieder geval in de toekomst meer gerichte controles op het vervoer van vuurwerk uit te voeren, ondanks de praktische en financiële problemen die zich voordoen bij de monsterneming en het testen van vuurwerk. Andere autoriteiten zullen meer moeten toezien op de juiste classificatie van vuurwerk dat in opslag ligt.

6.2 Aanbevelingen (m.b.t. de uitvoerings- en inspectietaak van de RVI)

Op basis van deze conclusies en de knelpunten die in de hoofdstukken 4 en 5 worden beschreven, doet de RVI de volgende aanbevelingen die hieronder kort zijn samengevat:

Aanbevelingen met betrekking tot de uitvoeringstaak (vergunningverlening)

- De regelgeving moet zodanig worden aangepast, dat de RVI (en de toekomstige vergunningverlener) kan beschikken over de informatie in politieregisters, benodigd voor een goede uitvoering van haar taken, zoals het antecedentenonderzoek.
- Gemeenten moeten voorlichting krijgen over de uitgifte van een verklaring van geen bezwaar, waardoor deze verklaring meer waarde zal krijgen.
  In het algemeen is goede voorlichting nodig over de complexe regels met betrekking tot vuurwerk. Doelgroepen voor zulke voorlichting zijn zowel de branche als de vergunningverlenende en toezichthoudende instanties.
- Er moeten landelijke richtlijnen komen voor de te hanteren afstanden ten opzichte van publiek en gebouwen bij het afsteken van vuurwerk.
- Er moet een sluitende regeling komen in andere wet- en regelgeving voor het bezigen van andere ontploffingsgevaarlijke stoffen dan vuurwerk.

Aanbevelingen met betrekking tot de inspectietaak

- In VN-verband en door samenwerking met andere landen, inspectiediensten en testinstituten moeten oplossingen gezocht worden om te komen tot een uitvoerbare en handhaafbare systematiek voor de classificatie van vuurwerk bij vervoer (en opslag).
- Vanwege de tijd die is gemoeid met de totstandkoming van internationale regelgeving moet VenW onderzoeken of, vooruitlopend hierop, nationaal de regels effectief kunnen worden aangescherpt.
- De verantwoordelijkheid voor een juiste classificatie moet bij de belangrijkste actoren in de vuurwerkketen worden gelegd. De importeur in Nederland is zo'n belangrijke speler.
- De RVI zal in de toekomst minder uitgaan van de betrouwbaarheid van de vervoerdocumenten en steekproefsgewijs en bij gerede twijfel eerder tot monsterneming overgaan.
- Er moet een voldoende juridische basis komen om bij gebleken onjuiste classificatie de kosten te kunnen verhalen op de vervoerder / ontvanger van een partij vuurwerk.
- Gezien het feit, dat vuurwerk in Nederland doorgaans relatief korte tijd onderweg is, maar langere tijd in opslag ligt, dienen andere autoriteiten toezicht uit te oefenen op de juiste classificatie van vuurwerk in opslag.
- In goede afspraken tussen de diensten, die betrokken zijn bij de handhaving van de wetgeving met betrekking tot (milieu-)gevaarlijke stoffen, moet vastliggen wie in welke mate bijdraagt aan de

gezamenlijk inspanning die de overheid levert op het gebied van toezicht en opsporing bij vuurwerk. Een landelijk meldpunt voor vuurwerk zou hierbij in belangrijke mate helpen.

- Het meldingsysteem dat volgt uit de Regeling vervoer gevaarlijke stoffen met zeeschepen (RVGZ) moet zodanig worden aangepast, dat het meer betrouwbare en bruikbare informatie over vuurwerk bevat. Het toezicht op het al dan niet gemeld zijn moet intensiever worden.

Bijlagen behorende bij Rapport Rijksverkeers-inspectie (RVI) naar aanleiding van de vuurwerkramp te Enschede

1 Taken en bevoegdheden rvi nader toegelicht

2 Vuurwerkcontroles nader toegelicht

3 Classificatie van vuurwerk

4 Toelichting op vuurwerk

5 De vuurwerkbranche

6 Afkortingen

Bijlage 1 Taken en bevoegdheden RVI nader toegelicht

De uitvoerings- en inspectietaken van de RVI staan beschreven in hoofdstuk 3. en 4. van dit rapport. In deze bijlage wordt nader ingegaan op de vergunningen en nog even kort op de ontheffingen die de RVI verleent. In deze bijlage is tevens het wettelijk kader genoemd op grond waarop de RVI haar taken verricht.

Vergunningen
Zoals vermeld in hoofdstuk 3. verleent de RVI twee soorten vergunningen voor professioneel vuurwerk, te weten:
- de vergunning tot het bezigen; en
- de vergunning tot afleveren dan wel ter aflevering aanwezig houden.

Hieronder wordt beschreven aan welke criteria de aanvrager van deze vergunningen moet voldoen en welke voorwaarden aan de vergunningen zijn gesteld.

Vergunning tot afleveren dan wel ter aflevering aanwezig houden
Ingevolge artikel 33 van het Reglement gevaarlijke stoffen is bepaald dat een vergunning verplicht is voor het afleveren dan wel ter aflevering aanwezig houden van professioneel vuurwerk.

Specifieke voorwaarden waarop de vergunning wordt afgegeven:
- aanvrager dient aannemelijk te maken dat er behoefte bestaat aan de vergunning;
- aanvrager dient te beschikken over een opslagplaats, waarvoor de gemeente een vergunning heeft afgegeven op grond van de Wet milieubeheer;
- aanvrager dient een verzekering te hebben ter dekking van de privaatrechterlijke aansprakelijkheid;
- een positief oordeel van de betrokken korpschef (antecedentenonderzoek);
- de Commissaris van de Koningin heeft de mogelijkheid om de beslissing van de korpschef, indien negatief, te herzien.

Belangrijkste voorwaarden in de vergunning:
- De af te leveren producten worden slechts afgeleverd (of ter aflevering aanwezig gehouden) aan vergunninghouders gerechtigd tot het bezigen van vuurwerk.
- het bijhouden van een register van de aan- en afvoer van vuurwerk;

Vergunning tot bezigen
Ingevolge artikel 41 van het Reglement gevaarlijke stoffen is bepaald dat een vergunning verplicht is voor het bezigen van professioneel vuurwerk.

Specifieke voorwaarden waarop de vergunning wordt afgegeven:
- aanvrager dient aannemelijk te maken dat er behoefte bestaat aan de vergunning;
- aanvrager dient de deskundigheid en ervaring van de beziger(s) aan te tonen door het overleggen van een door het ministerie van Verkeer en Waterstaat erkent diploma.
- aanvrager dient een verzekering te hebben ter dekking van de privaatrechterlijke aansprakelijkheid;
- een positief oordeel van de betrokken korpschef (antecedentenonderzoek);
- de Commissaris van de Koningin heeft de mogelijkheid om de beslissing van de korpschef, indien negatief, te herzien.

Belangrijkste voorwaarden in de vergunning:
het ten minste 24 uur van tevoren melden van een vuurwerkevenement bij de RVI;
- het bijhouden van een register van de aan- en afvoer van vuurwerk;
- het aanwezig hebben van de verklaring van geen bezwaar door of namens de burgemeester waaruit blijkt dat deze tegen het bezigen in zijn gemeente geen bezwaar heeft;

Ontheffingen

De RVI verleent op grond van artikel 9 van de Wvgs ontheffingen voor het vervoer van vuurwerk.

Het wettelijk kader op grond waarvan de RVI handhaaft

Wet vervoer gevaarlijke stoffen (Wvgs)

In artikel 34, eerste lid en artikel 44, eerste lid, van de Wvgs is de aanwijzing geregeld van ambtenaren om toezicht en opsporing van overtredingen uit te oefenen op het vervoer van gevaarlijke stoffen. Aangewezen zijn hiervoor o.a. de ambtenaren van de RVI (art. 1 Besluit toezicht en opsporing vervoer gevaarlijke stoffen).

De bevoegdheden van de toezichthoudende ambtenaren worden genoemd in artikel 5:15 t/m 5:20 van de Algemene wet bestuursrecht (Awb).
Het gaat hier om zaken als:
- Het betreden van plaatsen;
- Het verlangen van inzage in zakelijke gegevens en bescheiden en het kopiëren daarvan;
- Monsterneming;
- Onderzoeken van vervoermiddelen en hun lading; en
- Verplichting tot medewerking aan de ambtenaar.

Artikel 46 van de Wvgs geeft de minister de bevoegdheid tot het uitoefenen van bestuursdwang en ingevolge artikel 5:32 Awb tevens de mogelijkheid tot het opleggen van een dwangsom zoals sinds 1 januari 1998 geregeld in Afdeling 5:4 van de Awb. Spoedeisende bestuursdwang als bedoeld in artikel 5:24 lid 6 Awb is met name een geschikt middel bij overtredingen waardoor een direct gevaar voor de openbare veiligheid ontstaat. De bevoegdheid tot toepassing van bestuursdwang is gemandateerd aan de toezichthoudende ambtenaren van de RVI.
De opsporingsbevoegdheid is geregeld in resp.:
Art. 44 Wvgs (Aanwijzing opsporing).
Art. 17 WED (Aanwijzing WED).
Art. 28 WED (Voorlopige maatregelen).

Wet explosieven voor civiel gebruik (Wecg)

Deze wet kent twee belangrijke doelstellingen: het voorkomen van illegaal gebruik van explosieven en het voorkomen van ongevallen of beperking van de gevolgen daarvan.
De Wecg stelt eisen aan het gebruik, vervaardigen, de overbrenging en het in de handel brengen van explosieve stoffen zoals zwart buskruit, vuurkoord e.d., maar regelt niet de opslag van vuurwerk. (De opslag van vuurwerk is geregeld in de Wet Milieubeheer en in het Besluit opslag vuurwerk). Wel is voor de overbrenging van deze stoffen een vergunning vereist die wordt uitgegeven door de burgemeester en wethouders van de gemeente van de plaats waar de overbrenging eindigt in al dan niet tijdelijke opslag. Op die manier is ter plaatse bekend welke explosieve stoffen binnen een inrichting aanwezig zijn en in welke hoeveelheden. De beleidsmatige verantwoordelijkheid van de Wet explosieven voor civiel gebruik berust bij het ministerie van VROM. De RVI is mede belast met het toezicht op de juiste naleving en de opsporing van strafbare feiten van genoemde wet.

Wet milieubeheer (Wmb)

Voor het opslaan van hoeveelheden groter dan 1000 kg vuurwerk in een inrichting geldt een vergunningplicht op grond van de Wmb[1]. Voor de Wmb is de minister van VROM de eerst verantwoordelijke. De vergunningverlening voor bedrijven en het toezicht op de naleving is primair de bevoegdheid van gemeenten of provincies.

De RVI is op grond van artikel 2, onder a, alsmede artikel 3 van het Besluit aanwijzing toezichthoudende ambtenaren milieuwetgeving (Batam) mede belast met het toezicht op de naleving van de Wet milieubeheer. Dit impliceert dat de RVI-inspecteurs bevoegd zijn tot het uitoefenen van toezicht binnen de artikel 3 van het Batam genoemde inrichtingen. Hieronder valt mede het toezicht op inrichtingen waar ontplofbare stoffen, preparaten of producten worden vervaardigd, bewerkt, verwerkt, verpakt of herverpakt, opgeslagen of overgeslagen en andere daarop betrekking hebbende handelingen met genoemde stoffen en preparaten. Een en ander voor zover het toezicht kan worden uitgeoefend in samenhang met de werkzaamheden waartoe zij krachtens de wettelijke bepalingen inzake vervoer van stoffen en preparaten bevoegd zijn. M.a.w. de toezichthoudende taak van de RVI binnen inrichtingen strekt zich uit tot vervoersgerelateerde handelingen. Zo is een RVI-inspecteur bevoegd om verzendklare verpakkingen met vuurwerk te controleren die tijdelijk zijn opgeslagen in afwachting van vervoer (nederleggen tijdens vervoer). Bij broncontroles wordt door de RVI, complementair aan haar bevoegdheden die zij op grond van de Wvgs heeft, van dezelfde bevoegdheden gebruik gemaakt. Met andere woorden, de Wmb bevoegdheden zijn aanvullend op de Wvgs.

Wet milieugevaarlijke stoffen (Wms)

Deze wet uit 1986 komt tegemoet aan de wens een wettelijke regeling te treffen ter beheersing van stoffen die gevaren voor mens en milieu veroorzaken.

Eén van de uitvoeringsbesluiten bij deze wet is het Vuurwerkbesluit (Wms), dat in het kader van de veiligheid van en het handelen met vuurwerk door de particuliere gebruiker regels stelt ter voorkoming van lichamelijk letsel.

Ten aanzien van het toezicht op het bij de Wet milieugevaarlijke stoffen behorende Vuurwerkbesluit, beperkt de RVI zich tot hoofdstuk 4, paragraaf 1 van de Wms. Voor zover het toezicht kan worden uitgeoefend in samenhang met de werkzaamheden waartoe zij krachtens wettelijke bepalingen inzake het vervoer van stoffen en preparaten bevoegd zijn. Derhalve strekt het toezicht zich mede uit over bepaalde (hoofdstuk 4, paragraaf 1 van de Wms) handelingen met consumentenvuurwerk. Hiervoor is dezelfde toezichthoudende taak weggelegd voor de RVI als hiervoor bij de Wmb omschreven.

Daarnaast oefent de RVI toezicht uit:

a Tijdens de overbrenging van afvalstoffen binnen, naar en uit de Europese Gemeenschap. Dit betreft het toezicht op de zogenaamde EVOA.

b Op het bij of krachtens de Wm gestelde ter zake gevaarlijke afvalstoffen;

c Op de Wet bodembescherming;

d Op de Interim-wet bodemsanering.

Ten aanzien van de hierboven genoemde punten c. en d. geldt, dat het toezicht wordt uitgeoefend voor zover het betreft toezicht bij het vervoer van stoffen die de bodem kunnen verontreinigen.

[1] Bij opslag van minder dan 1000 kg vuurwerk gelden ingevolge de Wmb algemene regels (bijv. de aanwezigheid van een sprinklerinstallatie in de inrichting), dus geen vergunningplicht.

Bijlage 2 Vuurwerkcontroles nader toegelicht

In hoofdstuk 4. is in de tabel een overzicht gegeven van de handhavinginspanningen (vanaf 1996 t/m december 2000) van de RVI op het gebied van vuurwerk. In deze bijlage worden deze vuurwerkcontroles nog nader toegelicht.

Toelichting op de vuurwerkcontroles
Vanaf 1996 t/m november 2000 zijn door de RVI de navolgende vuurwerkcontroles uitgevoerd:

1996
Reguliere controles, met name in de havengebieden;

1997
- Assistentieverlening plaatselijke politie bij een dodelijk ongeval met het bezigen van vuurwerk te Gramsbergen;
- Reguliere controles, m.n. in de havengebieden;
- Thema-actie m.b.t. vuurwerkdozen;

1998
- Reguliere controles m.n. in de havengebieden;
- Thema-actie op de terminals in Europoort, alsmede bij de vuurwerkimporteurs.

1999
- Reguliere controles m.n. in de havengebieden;

Het jaar 1999 stond in het teken van de millenniumviering. Daarbij werden enkele problemen voorzien met betrekking tot het vuurwerk. Met het oog hierop werd in 1999 door de Minister van VenW opdracht gegeven om het toezicht op vuurwerkbedrijven te intensiveren.
Aanleiding daarvoor waren:
- incidenten tijdens vuurwerkevenementen op 30 april 1999 te Wouw en Utrecht, waarbij het publiek getroffen werd door rondvliegend vuurwerk
- tijdens de jaarwisseling 1999-2000 werd verwacht dat een groot aantal mensen professioneel vuurwerk zou afsteken die daartoe niet waren opgeleid.

Met het oog hierop werden alle bezigingvergunninghouders gecontroleerd door middel van broncontroles en werden controles gehouden bij een aantal vuurwerkevenementen.
Daarnaast is informatie ingewonnen bij gemeenten, omdat deze voorafgaande aan het bezigen, een 'verklaring van geen bezwaar' afgeven. Zo'n verklaring is bindend voorgeschreven als voorwaarde in de bezigingsvergunning. Hieronder volgt een nadere toelichting op deze specifieke controles:

Thema-actie bezigen van evenementen- ofwel professioneel vuurwerk (29 evenementen bezocht, waarvan 10 binnen en 19 buitenvuurwerk)

De belangrijkste resultaten van de controles bij vuurwerkevenementen waren:
Van 1 oktober t/m 31 december 1999 zijn 29 evenementen bezocht waarbij professioneel vuurwerk werd gebezigd. Van deze 29 evenementen betrof het 19 vuurwerken die in de open lucht werden afgestoken en 10 zogenaamde binnenvuurwerken.
De navolgende tabel geeft inzicht in de aard van de geconstateerde overtredingen bij die 29 evenementen.

Aard van de overtredingen	% van de overtredingen bij 29 evenementen
Vervoer onverpakt vuurwerk; ontheffing van de verpakkingsvoorschriften ontbreekt.	9
Voorwaarden vergunning niet nageleefd, zoals bezigen door niet in de vergunning genoemde personen.	9
Afsteken van vuurwerk zonder toestemming van de gemeente (verklaring van geen bezwaar ontbreekt).	5
Vuurwerkevenement niet gemeld bij RVI.	18
Voertuig niet voorzien van de verplichte kenmerking (etiket of oranje bord).	5
Chauffeur niet in bezit van vereiste vakbekwaamheidcertificaat	5
Keuringsdocument behorend bij het voertuig ontbreekt.	5
Schriftelijke instructies voor de chauffeur van het voertuig ontbreken of zijn onjuist ingevuld.	5
Verpakking van het vuurwerk is niet getest conform de voorschriften van de vervoerwetgeving.	27
Verpakking is niet voorzien van de gevaarsetiketten en overige aanduidingen.	27
De afzenderverklaring ontbreekt (afzender verklaart dat vervoer conform wetgeving word uitgevoerd).	9
Aanduidingen in het vervoerdocument voldoen niet aan de wettelijk vastgestelde eisen.	32
Vuurwerk is verpakt met andere (gevaarlijke) stoffen, terwijl dit niet is toegestaan volgens de wetgeving.	5

Tijdens deze controleactie is 3x proces-verbaal (PV) opgemaakt; 2x wegens het niet melden en 1x wegens vervoersovertredingen.
De PV's m.b.t. het niet-melden zijn achteraf geseponeerd, omdat het desbetreffende wetsartikel niet was gesanctioneerd.
Met betrekking tot de bij deze controle geconstateerde overtredingen op vervoersaspecten kan een vergelijking worden gemaakt met het vervoer van de andere gevaarlijke stoffen. Deze vergelijking laat zien dat het beeld ten aanzien van de overtredingen tijdens het vervoer van vuurwerk overeenkomt met het algemene beeld.
Wel wordt er bij het vervoer van vuurwerk relatief zeer vaak gebruik gemaakt van de vrijstelling van randnummer 10.011[2] (beperkte hoeveelheden in één transporteenheid).
Dit onderwerp heeft een relatie met de classificatie van het vuurwerk.

Broncontroles bij een 60-tal bedrijven welke in het bezit zijn van een bezigingsvergunning

De belangrijkste resultaten van de controles bij de (op dat moment 60) vuurwerkbedrijven waren:

- Het vuurwerkregister wordt slechts voor 32% conform de eisen bijgehouden. In veel gevallen is er wel een registratie van in- en uitgaand vuurwerk, maar een onvolledige aanduiding.
- In 1999 zijn tot de datum van onderzoek 80% van de evenementen gemeld bij de RVI; (het betreft hier een vergelijking van de bedrijfsadministratie met het aantal gemelde evenementen bij de RVI;
- Van de vuurwerkondernemingen voldoet 84% aan de eis dat men een verplichte verzekering heeft afgesloten (risico-aansprakelijkheid);
- De vervoerdocumenten werden door 64% van de ondernemingen goed opgemaakt.
- De geconstateerde overtredingen hebben te maken met onjuist ingevulde documenten en ontbrekende gegevens in relatie tot de vervoerde hoeveelheden (bruto massa, netto explosieve massa).

[2] Randnummer 10.011 geeft vrijstelling van de voorschriften van nagenoeg geheel Bijlage B (voorschriften die betrekking hebben op het voertuig en het vervoer) van het ADR (Internationale Overeenkomst betreffende het vervoer van gevaarlijke stoffen over de weg). Aan de hand van de tabel behorende bij dit randnummer kan een vervoerder aflezen bij welke hoeveelheden aan gevaarlijke stoffen hij is vrijgesteld van deze voorschriften.

- Een groot aantal vuurwerkbedrijven (67%) maakt tijdens het vervoer gebruik van de vrijstelling van randnummer 10.011 van de VLG (beperkte hoeveelheden in één transporteenheid), met als gevolg dat de VLG-voorschriften niet of beperkt van toepassing zijn, waarbij men zich kan afvragen of dit in alle gevallen terecht is (zie hoofdstuk 5 - knelpunten bij de classificatie).
- 33% van de vuurwerkbedrijven (19 ondernemingen) vervoert voorgemonteerd vuurwerk, waarvan 32% dit zonder een door de RVI uitgegeven ontheffing van de verpakkingsvoorschriften (VLG) vervoert (dus onrechtmatig).

2000

Reguliere controles[3]

- Gezamenlijke controles met VROM/IMH (opslag/classificatie van professioneel en consumentenvuurwerk);
- Gerechtelijk vooronderzoek vuurwerk (huiszoekingen op verschillende adressen);

Thema-actie

- 31 Controles op het bezigen van professioneel vuurwerk (periode maart - medio november). Tijdens deze controles zijn een aantal overtredingen geconstateerd waarvoor procesverbaal werd opgemaakt dan wel waarschuwingen werden gegeven, zoals:
- een onjuist ingevuld vervoerdocument;
- het onvoldoende afstand houden van publiek;
- het vervoeren van voorgemonteerd vuurwerk zonder ontheffing;
- het gebruiken van niet UN-gekeurde verpakkingen, waarop bovendien de gevaarsetiketten ontbraken;
- het niet melden van een vuurwerkevenement.

In totaal verliepen 12 van de 31 gecontroleerde vuurwerken zonder overtredingen.
Vermeldenswaard is nog dat door handelen van de RVI, voorkomen is dat een vuurwerk door een persoon zou worden gebezigd die hiertoe niet vergund was. Het afsteken werd uitgesteld totdat een bevoegd persoon ter plaatse was.

Meest voorkomende overtredingen (weg- en zeevervoer)

De meest voorkomende overtredingen met betrekking tot het wegvervoer, in orde van frequentie:

- onjuist ingevuld vervoerdocument (o.a. verkeerde stofclassificatie);
- geen afzenderverklaring
- geen vervoerdocument;
- onjuiste /of geen etikettering /stofidentificatie op de verpakking;
- geen UN-symbool op de verpakking.

De meest voorkomende overtredingen met betrekking het zeevervoer waren:

- vastzetten van lading in de containers niet goed (stuwage);
- onjuist / geen etiket op de verpakking;
- technische staat container onvoldoende;
- onjuiste /onvolledige /geen vermelding stofgegevens op de container.

Het gebrekkig vastzetten van lading in de stukgoedcontainers (en dus het risico van schuiven en beschadigen van de verpakking) is geen specifiek vuurwerkprobleem. Het probleem doet zich voor bij een zeer groot aantal inkomende containers, maar ook - in iets mindere mate - bij de uitgaande

[3] De reguliere controles worden geïntensiveerd aan het einde van ieder jaar, wanneer de aanvoer van vuurwerk het grootst is.

containers. De problematiek is bovendien wereldwijd. In het internationale IMO-overleg is deze problematiek inmiddels aangekaart.
Onjuiste of ondeugdelijke verpakkingen bij vervoer van ontploffingsgevaarlijke stoffen en voorwerpen (dus ook vuurwerk) brengen in vergelijking met andere gevaarlijke stoffen nog een specifiek gevaar met zich mee. De gevaarszetting (classificatie) van vuurwerk is mede afhankelijk van de te gebruiken verpakking tijdens het vervoer. Alle ontploffingsgevaarlijke stoffen en voorwerpen moeten *in verzendklare toestand* in één der subklassen worden ingedeeld (zie bijlage 4. voor de indeling in subklassen). Indien de kwaliteit van de verpakking om één of andere reden tijdens het vervoer wordt aangetast, kan dit gevolg hebben voor de classificatie en dus ook voor de gevaarszetting.

Bijlage 3 Classificatie van vuurwerk

Voor de classificatie van ontploffingsgevaarlijke stoffen en voorwerpen wordt gebruik gemaakt van de voor het vervoer van gevaarlijke stoffen internationaal geldende regelgeving. De basis van de classificatie is neergelegd in het 'Manual of Tests and Criteria' van de United Nations. Het is dit Manual dat ook dient als basis voor de classificatie in het ADR. Van belang is wat de regelgeving voor de klasse 1 (ontplofbare stoffen en voorwerpen) onder ontploffingsgevaarlijke stoffen verstaat.

Stoffen en voorwerpen in de zin van klasse 1 zijn:

a
- Ontplofbare stoffen: vaste of vloeibare stoffen (of mengsels van stoffen) die door een chemische reactie gassen kunnen ontwikkelen met een zodanige temperatuur en druk en met zulk een snelheid dat schade kan worden aangericht aan de omgeving.
- Pyrotechnische stoffen: stoffen of mengsels van stoffen, bestemd om als gevolg van niet-detonatieve, zichzelf onderhoudende exotherme chemische reacties een effect te veroorzaken in de vorm van warmte, licht, geluid, gas of rook of een combinatie daarvan.

b Ontplofbare voorwerpen: voorwerpen die een of meer ontplofbare en/of pyrotechnische stoffen bevatten.[4]

c Stoffen en voorwerpen, niet vermeld onder a) of b) en die zijn vervaardigd om een praktisch effect door explosie of een pyrotechnisch effect te veroorzaken.

Stoffen en voorwerpen van klasse 1 en dus ook vuurwerk, moeten zijn ingedeeld in een subklasse en een compatibiliteitsgroep (zie hierna).

Definitie van de subklassen

1.1 Stoffen en voorwerpen met gevaar voor massa-explosie (een massa-explosie is een explosie die praktisch op hetzelfde ogenblik plaatsvindt in nagenoeg de gehele lading).

1.2 Stoffen en voorwerpen met gevaar voor scherfwerking, maar niet met gevaar voor massa-explosie.

1.3 Stoffen en voorwerpen met gevaar voor brand en met een gering gevaar voor luchtdruk- of scherfwerking of met gevaar voor beide, maar niet met gevaar voor massa-explosie,
- a) waarvan de verbranding aanleiding geeft tot een aanzienlijke warmtestraling, of
- b) die één voor één uitbranden, waarbij een geringe luchtdruk- of scherfwerking of beide optreden.

1.4 Stoffen en voorwerpen die slechts een gering explosiegevaar opleveren indien ze tijdens het vervoer tot ontsteking of inleiding komen. De gevolgen blijven in hoofdzaak beperkt tot het collo en leiden niet tot scherfwerking van enige omvang of reikwijdte. Een van buitenaf inwerkende brand mag niet leiden tot een explosie op praktisch hetzelfde ogenblik van vrijwel de gehele inhoud van het collo.

Compatibiliteitsgroepen

a Inleispringstof

b Voorwerp dat een inleispringstof bevat en niet is voorzien van ten minste twee doeltreffende veiligheidsvoorzieningen. Enkele voorwerpen, zoals slagpijpjes, samengestelde slagpijpjes en slaghoedjes zijn hieronder begrepen, zelfs indien zij geen inleispringstof bevatten.

f Voortdrijvende lading of andere deflagerende ontplofbare stof, of voorwerp dat een dergelijke lading of stof bevat.

[4] Met uitzondering van ongereinigde lege verpakkingen.

d Springstof of zwart buskruit of voorwerp dat springstof bevat, zonder inleimiddel en zonder voortdrijvende lading, of voorwerp dat een inleispringstof bevat en voorzien is van ten minste twee doeltreffende veiligheidsvoorzieningen.

e Voorwerp dat springstof bevat, zonder inleimiddel en met voortdrijvende lading (niet bestaande uit een brandbare vloeistof of andere brandbare gel of hypergolische vloeistoffen.

f Voorwerp dat springstof bevat, zonder inleimiddel en met voortdrijvende lading (niet bestaande uit een brandbare vloeistof of brandbare gel of hypergolische vloeistoffen.

g Pyrotechnische stof of voorwerp dat een pyrotechnische stof bevat, of voorwerp dat zowel een ontplofbare stof als een lichtverspreidende, brandstichtende, traanverwekkende of rook producerende stof bevat (met uitzondering van een door water te activeren voorwerp of een voorwerp dat witte fosfor, fosfiden, een pyrofore stof, een brandbare vloeistof of brandbare gel of hypergolische vloeistoffen bevat).

h Voorwerp dat zowel een ontplofbare stof als witte fosfor bevat.

j Voorwerp dat zowel een ontplofbare stof als een brandbare vloeistof of brandbare gel bevat.

k Voorwerp dat zowel een ontplofbare stof als een chemische stof met giftige werking bevat.

l Ontplofbare stof of voorwerp dat een ontplofbare stof bevat, welk(e) een bijzonder gevaar oplevert (bijv. vanwege de activering door water of vanwege de aanwezigheid van hypergolische vloeistoffen, fosfiden of een pyrofore stof), als gevolg waarvan elk soort gescheiden moet blijven.

n Voorwerp dat alleen extreem weinig gevoelige springstoffen bevat.

s Stof of voorwerp, zodanig verpakt of ontworpen dat alle gevaarlijke effecten ten gevolge van het onopzettelijk in werking treden beperkt blijven tot het inwendige van het collo, tenzij het collo is aangetast door brand. In dit laatste geval moeten alle effecten van luchtdruk of scherfwerking voldoende beperkt blijven, zodat ze de brandbestrijding- of andere noodmaatregelen in de onmiddellijke omgeving van het collo niet aanmerkelijk hinderen of beletten.

Vuurwerk kan slechts worden ingedeeld in de compatibiliteitsgroepen G en S en komt voor in de subklassen 1.1 t/m 1.4 en heeft als identificatie(VN)nummer 0333 t/m 0337

Classificatieprocedures

De ontplofbare stoffen en voorwerpen moeten worden ingedeeld overeenkomstig bepaalde beproevings- methoden en classificatieprocedures voor de bepaling van de explosieve eigenschappen. Omdat de classificatie van explosieven gerelateerd is aan de te gebruiken verpakking(en) en de effecten die een explosie /detonatie heeft op die verpakking en de omgeving, is hieruit voortvloeiend de regelgeving zodanig afgestemd dat een acceptabele veiligheid kan worden bereikt. De bevoegde autoriteiten (in Nederland: PML TNO) hebben zich te houden aan de aanbevelingen zoals verwoord in het eerder aangehaalde 'manual' betrekking hebbend op aanbevelingen voor het transport van gevaarlijke goederen. In dit 'manual' staan de proeven omschreven, die doorlopen moeten worden teneinde op een juiste wijze ontploffingsgevaarlijke stoffen te classificeren.

Eén opmerking m.b.t. de testcriteria is hierbij van belang. In het 'manual' wordt in section 1 (General Introduction) onder 1.1.2 vermeld, dat de omschrijving van de testcriteria niet feilloos leidt tot een correcte classificatie. Het is daarom dat aan de testende autoriteiten een duidelijke competentie wordt gegeven en verantwoordelijkheid t.a.v. de classificatie. Dientengevolge kunnen uitslagen van testen (zij het in geringe mate) op variabele wijze worden geïnterpreteerd; kunnen aanvullende testen worden uitgevoerd of kunnen sommige testen vervallen. Voor de klasse 1 vindt men de voorgeschreven testen in schema's aangegeven. In de praktijk betekent dit dat er dus verschillen kunnen optreden m.b.t. de vastgestelde classificatiecodes. Let wel: het gaat hier om kleine verschillen. Verschillen, zoals 1.1 versus 1.4 kunnen niet voorkomen.

Nieuwe ontploffingsgevaarlijke stoffen

Nieuwe producten dienen in elk geval getest te worden. In sectie 10 (Klasse 1) wordt vermeld in welk geval er sprake is van nieuwe producten. Dit is onder meer het geval, indien er sprake is van een nieuwe substantie of een combinatie of mengsel van substanties, bedoeld om te worden gebruikt als een explosief of vuurwerk, waarbij er sprake is van een substantieel verschil tussen dat product (substantie, combinatie of mengsel) en andere combinaties of mengsels die reeds geclassificeerd zijn. Een ander criterium is een nieuwe verpakking of een gewijzigde verpakking.

Hoewel de afzender / fabrikant verantwoordelijk blijft voor de juiste classificatie is hierin ook een rol weggelegd voor de bevoegde autoriteit bij het vaststellen van een nieuw product. In 10.2.1 van het 'Manual' staat vermeld dat de genoemde context een nieuw product een product is dat naar de mening van de bevoegde autoriteit voldoet aan een aantal met name genoemde voorwaarden.

Niet alle ('nieuwe') ontploffingsgevaarlijke stoffen en voorwerpen worden beproefd voordat deze ten vervoer worden toegelaten. De bevoegde autoriteit kan een indeling vaststellen, gebaseerd op ervaringen met producten welke een soortgelijke samenstelling en omschrijving hebben. Dit noemt men classificatie naar analogie. Het niet doorlopen van testen is een beslissing van de bevoegde autoriteit. Ook kan worden gekozen voor de zwaarste indeling (massa explosief subklasse 1.1) om de (dure) beproevingen te ontlopen.

Bijlage 4 Toelichting op vuurwerk

De werking van vuurwerk

Explosies

Vuurwerk behoort tot de groep ontplofbare stoffen en voorwerpen. Onder ontplofbare stoffen wordt verstaan:
stoffen, of mengsels van stoffen die, indien tot ontbranding gekomen, de verbranding zelfstandig kunnen voortzetten.
Een explosie is, algemeen geformuleerd:
een zeer snel en heftig verlopend proces, waarbij zo snel energie vrijkomt, dat er een drukgolf met eindige amplitude in de lucht wordt gevormd. Het vrijkomen van de energie moet gepaard gaan met lawaai.
(Dit laatste geldt niet voor de zogenoemde explosieve verbranding of deflagratie).

Afhankelijk van de bron van de vrijkomende energie wordt een onderscheid gemaakt tussen:
- fysische (natuurkundige) explosies en
- chemische explosies.

Fysische explosie

De fysische explosie is een gevolg van een natuurkundig (fysisch) proces en niet het gevolg van een chemische reactie. Voorbeelden: het barsten van een stoomketel of drukhouder (gasfles), elektrische doorslag (bliksem) en kernexplosies zijn voorbeelden van fysische explosies.

Chemische explosie

Een chemische explosie is een gevolg van een heftige chemische reactie. Een voorwaarde daarbij is dat zij, wanneer deze eenmaal opgang is gekomen, zich zonder toevoer van energie of materie door de hele massa kan voortzetten.
De chemische explosies kunnen worden onderverdeeld in:
- de homogene (thermische) explosie;
- de heterogene explosie, welke weer onderverdeeld wordt in:
- de deflagratie (explosieve verbranding);
- de detonatie.

Bij een homogene explosie verloopt de chemische reactie door vrijwel de gehele stof tegelijkertijd en met ongeveer dezelfde snelheid. Bijvoorbeeld de explosie van een oliedamp/ luchtmengsel in een dieselmotor. Bij een heterogene reactie gedraagt de reactie geheel anders. De energie die vrijkomt wordt voor een deel gebruikt om de reactie door of te laten voortplanten.
Het reactieverloop hangt verder af van de wijze waarop de reactie opgang wordt gebracht (initiëren van de reactie). Geleidelijke verwarming kan leiden tot een thermische explosie. Plaatselijke verhitting door een vonk, vlam of bijvoorbeeld een brandende sigaret kan een explosieve verbranding tot gevolg hebben. Bij een plotseling sterke compressie door een slag of stoot kan er een detonatie ontstaan.
Bij een deflagratie reageert de massa in een front dat zich met een snelheid lager dan de geluidssnelheid door de massa voortplant. Het resterende deel van de energie wordt gebruikt om de uitwerking van de explosieve stof op de omgeving te bewerkstelligen.
De detonatie is een chemische explosie van geheel andere aard dan een deflagratie. Dit blijkt uit de (reactie-)snelheid waarmee dit gebeurt. Het fundamentele verschil tussen de detonatie en een deflagratie is gelegen in het feit, dat bij een detonatie de energieoverdracht geschiedt door een schokgolf, waarvan de voortplantingssnelheid groter is dan die van het geluid.

De explosies (effecten) die zich bij het gebruik van vuurwerk voordoen zijn onder te brengen onder 'explosieve verbranding of deflagratie'. Onder bepaalde omstandigheden (niet juist gebruik of ongewild effect) kan vuurwerk detoneren.

Pyrotechniek

De techniek (het verwerken van explosieve stoffen) van het maken van vuurwerk wordt 'pyrotechniek' genoemd. Pyrotechnische mengsels kunnen na ontsteking op verschillende manieren chemisch reageren. Afhankelijk van de samenstelling, mengverhouding en omstandigheden kunnen zij gloeien, roken, smelten, verbranden en/of exploderen. Onder exploderen wordt hier verstaan een deflagratie of explosieve verbranding en (zoals eerder aangegeven) in bijzondere gevallen de veel heftigere detonatie.

Oxidatie- en reductiemiddelen

Een pyrotechnisch mengsel bestaat minimaal uit één oxidatie- en een reductiemiddel. Oxidatiemiddelen en reductiemiddelen zijn chemisch gezien tegenpolen van elkaar. Oxidatiemiddelen zijn stoffen die in staat zijn om tijdens de reactie (verbranding) zuurstof af te staan. Het afstaan van zuurstof tijdens de verbranding betekent dat geen luchtzuurstof voor de chemische reactie c.q. verbranding nodig is.
Dit is een van de eigenschappen van een explosieve verbranding.
Veel gebruikte zuurstofhoudende oxidatiemiddelen zijn:

- nitraten;
- chloraten;
- chromaten;
- peroxydes.

Onder een reductiemiddel wordt verstaan een brandbare stof van een pyrotechnisch mengsel. Deze stoffen zijn in staat om op een gemakkelijke wijze te reageren met zuurstof. Enkele voorbeelden van reductiemiddelen zijn:

- magnesium;
- zwavel;
- aluminium;
- koolstof.

In de praktijk worden naast deze twee stoffen vaak hulpstoffen toegevoegd om een gewenst effect als rook, licht, knal en /of geluid te krijgen.
Hoewel er in de laatste eeuw een steeds krachtiger explosieve stoffen zijn ontwikkeld, zijn de ingrediënten voor het maken van vuurwerk vrijwel gelijk gebleven.

Zwart buskruit

Een bekend pyrotechnisch mengsel of sas[5] is zwart buskruit.
Dit is een mengsel van zeer fijn gemalen kaliumnitraat (KNO_3), houtskool en zwavel. Wanneer dit mengsel plaatselijk een temperatuur van circa 350° C krijgt, ontstaat een explosieve verbranding, waarbij circa 43 gewichtsdelen van het mengsel over gaat in hete gassen, die een aanzienlijke hoeveelheid energie bevatten. Voor het verkrijgen van kleur- en lichteffecten worden andere mengsels dan zwart buskruit gebruikt. Hierin zijn verwerkt:

- magnesium- of aluminiumpoeder voor wit licht;
- strontiumverbindingen voor rood licht;

[5] Sas: de lading van vuurwerk, bestaande uit eenpyrotechnische stof, een pyrotechnisch preparaat of een andere stof of preparaat met een gelijksoortige werking als een pyrotechnische stof of preparaat, met inbegrip van eventuele toevoegsels.

- bariumverbindingen voor groen licht;
- koperverbindingen voor blauw licht;
- natriumverbindingen voor geel licht.

Rookzwak buskruit

Bij het verbranden van zwart buskruit wordt slechts 40% in gas omgezet en 60% zijn niet verbrande stoffen. In de loop van de 19e eeuw wordt zwart buskruit vervangen door rookzwak buskruit, dat in de regel voor het grootste gedeelte is samengesteld uit de nitraatesters: nitrocellulose en nitroglycerine.
Op grond van de chemische samenstelling worden de rookzwakke buskruitsoorten in drie groepen verdeeld:

- cellulosenitraatkruit;
- glyseroltrinitraatkruit;
- nitroguanidinekruit.

Om aan het vereiste doel te beantwoorden heeft men, na de juiste samenstelling te hebben gevonden, ook het kruit een speciale vorm moeten geven. In tegenstelling tot zwart buskruit is rookzwak buskruit in haast alle vormen te persen. Zo kent men o.a. bal -, staaf -, pijp -, ster -, en t - profielkruit. Het kruit kan in alle denkbare kleuren voorkomen. Hoewel het gebruik van rookzwak buskruit hier niet op berust kunnen de meeste soorten rookzwak buskruit detoneren.

Vuurwerk

Vuurwerk is een sas in een voorwerp. De houders van vuurwerk zijn meestal gemaakt van papier of karton, dat met stijfselachtige stoffen stevig is gemaakt. Ook worden middelen toegevoegd om vochtopname en rotting tegen te gaan. Tegenwoordig worden ook wel houders van kunststof toegepast. Voor het ontsteken van de meeste soorten vuurwerk is een lont onontbeerlijk. Een lont bestaat uit een aantal katoendraden, gedrenkt in een pap van buskruit en bindmiddelen. Zo'n lont heeft een afbrandsnelheid van ongeveer 1 cm/s. Bij omkleding met een goed passende papieren huls kan de afbrand snelheid toenemen tot 30 m/s. Dergelijke lonten worden gebuisde lonten genoemd en worden toegepast bij het bezigen van professioneel vuurwerk. Bij ondeskundig gebruik van dit vuurwerk blijkt de lengte van de gebuisde lont zeer verraderlijk te zijn.

Consumentenvuurwerk

In de matrix hieronder wordt het toegestane consumentenvuurwerk opgesomd, welke ingevolge het Vuurwerkbesluit Wms rond de jaarwisseling mag worden afgestoken.

Categorie	Hoofd effect	Bijkomend effect	Beweging	Soort
Zich voortdrijvend	Knal	Licht /geluid	Opstijgen	Vuurpijl
			Roteren	Zon
	Licht	Geluid /rook	Opstijgen	Vuurpijl
			Roteren	Zon
			Opstijgen en roteren	Tol
Zich niet voortdrijvend	Knal	Rook	Uiteenrijten huis	Rotjes kanonslag astronaut
	Serie knallen	Rook	Uiteenrijten compartiment	Zevenklapper mitrailleurvuur
	Geluid /rook	Licht		Gillende keukenmeid huilers e.d.
	Licht	Rook	Soms vrijkomende delen	Romeinse kaars fontein bengaals vuur zwermpot vulkaan

Voorbeelden van illegaal (niet toegestaan) vuurwerk die een particulier niet mag afsteken en dus niet op grond van artikel 3 van het Vuurwerkbesluit voorhanden mag hebben, zijn:

- chinese rol
- lawinepijl
- strijker
- flowerbed
- motierbom

Professioneel vuurwerk

Professioneel vuurwerk[6] wordt ingedeeld conform de vervoerswetgeving (zie onderstaande tabel) .

Technische naam	(Sub-)klasse	Comptabiliteitsgroep	Identificatienummer
Vuurwerk	1.1	G	0333
Vuurwerk	1.2	G	0334
Vuurwerk	1.3	G	0335
Vuurwerk	1.4	G	0336
Vuurwerk	1.4	S	0337

[6] Tijdens een professioneel vuurwerkevenement worden vaak tevens andere ontplofbare stoffen en voorwerpen (ontstekers, vuurkoord, flitslichtpoeder, rookzwak buskruit e.a.) gebezigd.

Onderscheid in consumenten- en professioneel vuurwerk

Het onderscheid is hiervoor al gemaakt. We kennen consumenten- en professioneel vuurwerk. Met betrekking tot consumentenvuurwerk gelden speciale voorschriften, zoals de vastgestelde periode rond 'oud en nieuw' waarin dit vuurwerk mag worden afgestoken en bepaalde beperkingen aan de samenstelling van dit vuurwerk in verband met de productveiligheid. Hierbij kan gedacht worden aan een beperking van de geluidsdruk en het verbod om vuurwerk te voorzien van een wrijvingsontsteker (de zogenaamde strijkers). Deze voorschriften zijn te vinden in het Vuurwerkbesluit milieugevaarlijke stoffen (Wms).

Professioneel vuurwerk kent deze beperkingen niet, echter voor de handelingen zoals bezigen, afleveren dan wel ter aflevering aanwezig houden zijn de betrokken vuurwerkbedrijven wel aan een vergunningplicht gebonden en gelden eisen qua vakbekwaamheid voor de beziger van het vuurwerk.

Het onderscheid tussen consumenten- en professioneel vuurwerk wordt bepaald door aanduiding van de eindgebruiker van het vuurwerk. Vuurwerk dat niet voldoet aan de eisen die in het Vuurwerkbesluit (Wms) aan het consumentenvuurwerk worden gesteld, wordt 'illegaal vuurwerk' genoemd. Indien de gebruiker van dit vuurwerk een consument betreft, is hier sprake van illegaal consumentvuurwerk. Het kan ook voorkomen, dat tijdens een vuurwerkevenement gebruik wordt gemaakt van consumentenvuurwerk. De vergunninghouder voor het bezigen is dan de gebruiker van dit vuurwerk en daardoor blijft het professioneel vuurwerk.

Bijlage 5 De vuurwerkbranche

Hieronder volgt een korte beschrijving van de samenstelling van de vuurwerkbranche.
Binnen deze branche heeft men zich georganiseerd rond het onderscheid tussen consumenten- en professioneel vuurwerk.

Handel en verkoop van consumentenvuurwerk

Voor wat betreft het consumentenvuurwerk richten de activiteiten van de vuurwerkondernemingen zich voornamelijk op de handel en verkoop.
Het consumentenvuurwerk kent een verdere onderverdeling:

- Het vuurwerk dat slechts rond 'oud en nieuw' aan particulieren mag worden verkocht en slechts tijdens de uren rondom de jaarwisseling tot ontbranding mag worden gebracht.
- Het zgn. fop- en schertsvuurwerk, dat het gehele jaar mag worden gekocht en afgestoken door particulieren. Het betreft hier vuurwerk met een zeer geringe gevaarszetting, zoals trektouwtjes, Bengaalse lucifers en handfakkels, wonderkaarsen, knalduiveltjes, ijsfonteinen en rookbommen, alle met een restrictie aan de samenstelling van de lading.

Handelaren in consumentenvuurwerk hebben zich verenigd in de Federatie Vuurwerk Nederland (FVN), waarbij 13 ondernemers zijn aangesloten.

Handel, verkoop en bezigen van professioneel vuurwerk

Bedrijven die zich bezig houden met professioneel vuurwerk hebben, (naast de handel en verkoop) betrekking op het bezigen (afsteken). Voor het bezigen van professioneel vuurwerk (voorheen ook wel 'groot vuurwerk' genoemd) dient men in het bezit te zijn van de zgn. bezigingsvergunning. Voor de handel in professioneel vuurwerk heeft men een afleveringsvergunning nodig.
Op dit moment zijn 76 ondernemingen in het bezit van een bezigingsvergunning.
Hiervan houden zich 23 bezig met de handel en verkoop van professioneel vuurwerk en zij bezitten dus ook een afleveringsvergunning. 7 Bedrijven houden zich alleen bezig met het afleveren van professioneel vuurwerk.
In totaal zijn er dus 30 bedrijven met een afleveringsvergunning.

Van de bezigingvergunninghouders houdt 30 % zich alleen bezig met activiteiten die in relatie staan met evenementenvuurwerk (de open lucht of buiten vuurwerk). 35% heeft theatervuurwerk en special effects in de aanbieding. De overige 35% doet zaken in beide activiteiten.
Het aantal vuurwerkevenementen dat per jaar wordt afgewerkt neemt toe. In 1998 zijn er 1923 vuurwerkshows afgewerkt, terwijl dit er in 1999 2109 waren. In 2000 werden tot 1 september reeds 1760 evenementen aangemeld bij de RVI.

Van de 75 bezigers zijn 23 bedrijven in het bezit van een opslagruimte met een capaciteit > 1000 kg voor professioneel vuurwerk. De overigen betrekken het vuurwerk elders, huren een opslagruimte bij een collega of zijn in het bezit van een kleinere opslagcapaciteit.

Niet alle (bezigings-) vuurwerkbedrijven hebben dezelfde omvang. Van de in 2000 bij de RVI aangemelde vuurwerkevenementen komen er 895 voor rekening van vier bedrijven.
Drie van deze vier zijn lid van de Vereniging Evenementenvuurwerk Nederland (VEN).
De grootste of actiefste beziger heeft haar eigen brancheverenigingrecentelijk opgericht, de brancheverenigingvoor Professioneel Vuurwerk, Pyrotechniek en Toepassingen (PVPT).

Een aantal (28) ondernemingen is of in 2000 in het geheel niet actief geweest of men heeft een evenement afgewerkt zonder te voldoen aan de verplichte melding aan de RVI.

Brancheverenigingen

Voor de professionele vuurwerkbedrijven zijn er twee brancheverenigingen.

- De Vereniging Evenementenvuurwerk Nederland (VEN). Deze vereniging heeft 19 leden en speelt een actieve rol binnen de branche. Enerzijds heeft de VEN zich intensief ingespannen om te komen tot werkbare wet- en regelgeving met betrekking tot professioneel vuurwerk. Men heeft in 1999 zelfs gedurende korte tijd het toezicht bij de evenementen zelf ter hand genomen door zelf toe te zien op de bevoegdheid tot het afsteken van vuurwerk. Verder heeft men zich ingespannen om het algemene beeld over de branche in een positief daglicht te stellen, door het actief aan de kaak stellen van misstanden binnen de branche, met daarbij het verzoek aan de overheid adequaat op te treden.
- De branchevereniging voor Professioneel Vuurwerk, Pyrotechniek en Toepassingen (PVPT). Bij deze recent opgerichte organisatie hebben zich 20 leden aangemeld, alsmede 2 aspirant-leden. De vereniging richt zich naast het 'grote buiten vuurwerk' met name op het behartigen van belangen voor theater vuurwerk en special effects. Doelstelling is om te proberen in dialoog met alle betrokken autoriteiten en instanties, te komen tot een heldere structuur, duidelijke afspraken en voorwaarden ten behoeve van een deskundige en veilige branche voor professionele vuurwerk in Nederland.

In de volgende tabel worden bovenstaande gegevens over de (professionele -) vuurwerkbranche nog eens schematisch weergegeven

Bezigers Professioneel Vuurwerk	1988	1999	2000
Aantal vergunninghouders	50	61	75*
Aantal bezigers die tevens afleveren	20	22	23
Aantal vuurwerkevenementen p/j	1923	2109	1760
Bedrijven met meer dan 100 evenementen p/j	5	6	4
Gemiddeld aantal evenementen van bedrijven >100 shows p/j	239	214	224
Gemiddeld aantal evenementen van de overigen	31	18	20
Ondernemingen niet actief of geen evenement gemeld	22	10	28
Aantal bedrijven in bezit van opslagcapaciteit >1000 kg	Onbekend	Onbekend	23
Aantal brancheverenigingen	1	1	2

** in 2000 zijn er 3 vergunningen ingetrokken; oorspronkelijk waren er dus 78 nieuwe vergunninghouders*

Bijlage 6 Afkortingen

ADR	Accord européen rélatif au transport international des marchandises dangereuses par route (Europese Overeenkomst betreffende het internationale vervoer van gevaarlijke goederen langs de weg)
AmvB	Algemene Maatregel van Bestuur
APV	Algemene Politie Verordening
Awb	Algemene Wet Bestuursrecht
BAM	Bundesanstalt für Materialprüfung (Duits testinstituut)
Batam	Besluit aanwijzing toezichthoudende ambtenaren
Bvgs	Besluit vervoer gevaarlijke stoffen
BZK	Ministerie van Binnenlandse Zaken en Koninkrijksrelaties
DGG	Directoraat-Generaal Goederenvervoer
DGV	Directoraat-Generaal voor het Vervoer
EU	Europese Unie
EVOA	Europese Verordening Overbrenging Afvalstoffen
FIOD	Financiële Opsporingsdienst
FVN	Federatie Vuurwerk Nederland
GHR	Gemeentelijk Havenbedrijf Rotterdam
GS&A	Gevaarlijke Stoffen en Advies (sector marktordening van de RVI)
GVW	Goederenvervoer Weg
HBS	Afdeling Havens, Binnenwateren en Spoor
IMH	Inspectie Milieuhygiëne
IMO	International Maritime Organisation
IVW	Inspectiedienst Verkeer en Waterstaat
KCGS	Korps Controleurs Gevaarlijke Stoffen
KLPD	Korps landelijke politiediensten
KMAR	Koninklijke Marechaussee
MIOT	Milieu-Inspectie en Opsporingsteam
OM	Openbaar Ministerie
PML TNO	Prins Maurits Laboratorium TNO
PVPT	Branchevereniging voor Professioneel Vuurwerk, Pyrotechniek en Toepassingen.
RDR	Rijksdienst voor de Radiocommunicatie
RMC	Rijks Milieuhygienische Commissie
RVI	Rijksverkeersinspectie
Rgs	Reglement gevaarlijke stoffen
RMC	Rijksmilieuhygiënische Commissie
RVGZ	Regeling vervoer gevaarlijke stoffen met zeeschepen
SZW	Ministerie van Sociale Zaken en Werkgelegenheid
UN / VN	United Nations / Verenigde Naties
VBG	Regeling vervoer over de binnenwateren van gevaarlijke stoffen
VEN	Vereniging Evenementenvuurwerk Nederland
VenW	Ministerie van Verkeer en Waterstaat
ViC	Vervoerinformatiecentrum
VNG	Vereniging Nederlandse Gemeenten
VROM	Ministerie van Volkshuisvesting, Ruimtelijke Ordening en Milieubeheer
VWS	Ministerie van Volksgezondheid, Welzijn en Sport

WVC	Ministerie van Welzijn, Volksgezondheid en Cultuur
Wecg	Wet explosieven voor civiel gebruik
WED	Wet op de economische delicten
Wmb	Wet Milieubeheer
Wms	Wet milieugevaarlijke stoffen
Wvgs	Wet vervoer gevaarlijke stoffen

Samenstelling
Ministerie van Verkeer en Waterstaat,
Rijksverkeersinspectie

Productiebegeleiding
Directie Voorlichting en Communicatie
Ministerie van Binnenlandse Zaken en Koninkrijksrelaties

Ontwerp omslag
Grafisch Buro van Erkelens, Den Haag

Zetwerk
Aeroset, Rijswijk

Druk
Drukkerij De Bink BV, Leiden

Bestelwijze
Deze publicatie is schriftelijk te bestellen bij het
Logistiek Centrum Brandweer
Chroomstraat 151
2718 RJ Zoetermeer
Fax 079 361 49 86
Bestelnummer 7610016063
Prijs fl. 10,– inclusief verzendkosten

Januari 2001
20131c

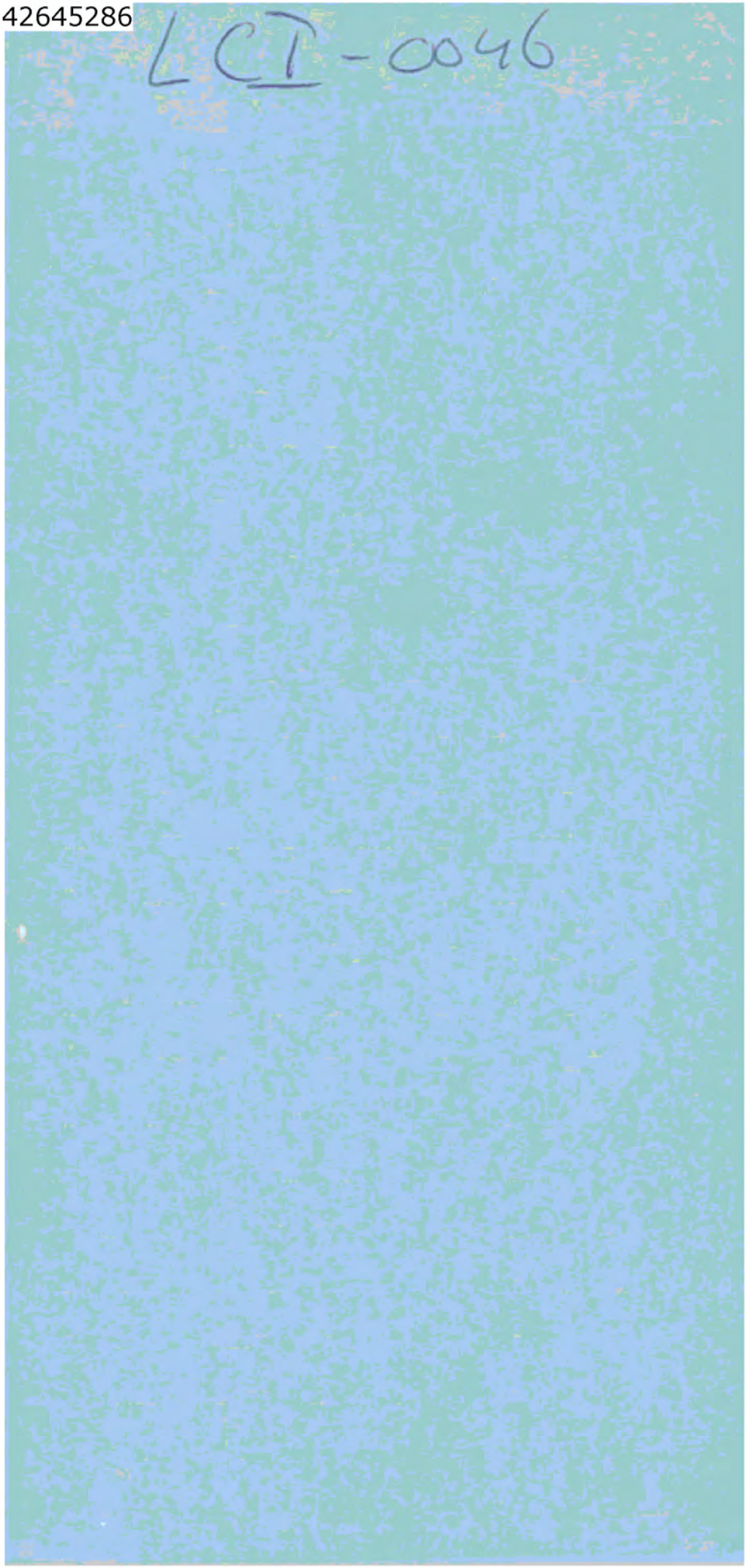
LCI-0046

Algemeen commando

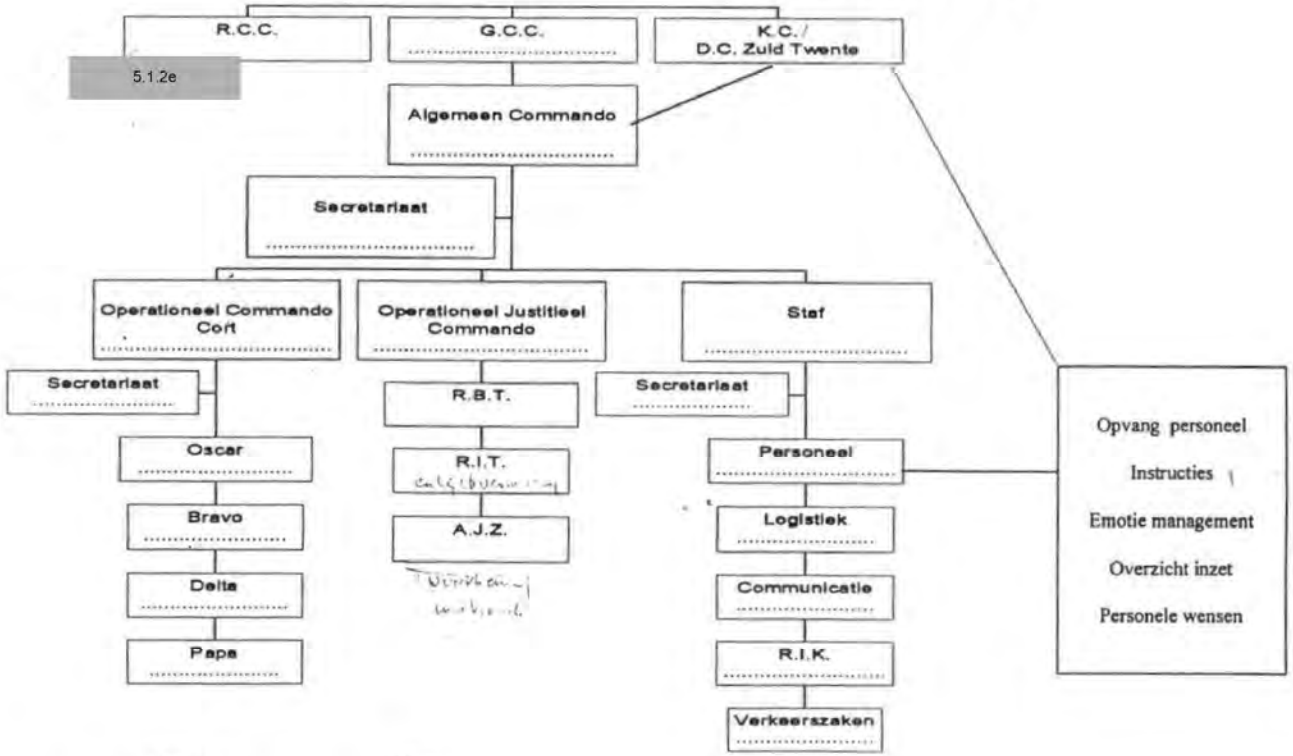

Dag - datum - Tijd:

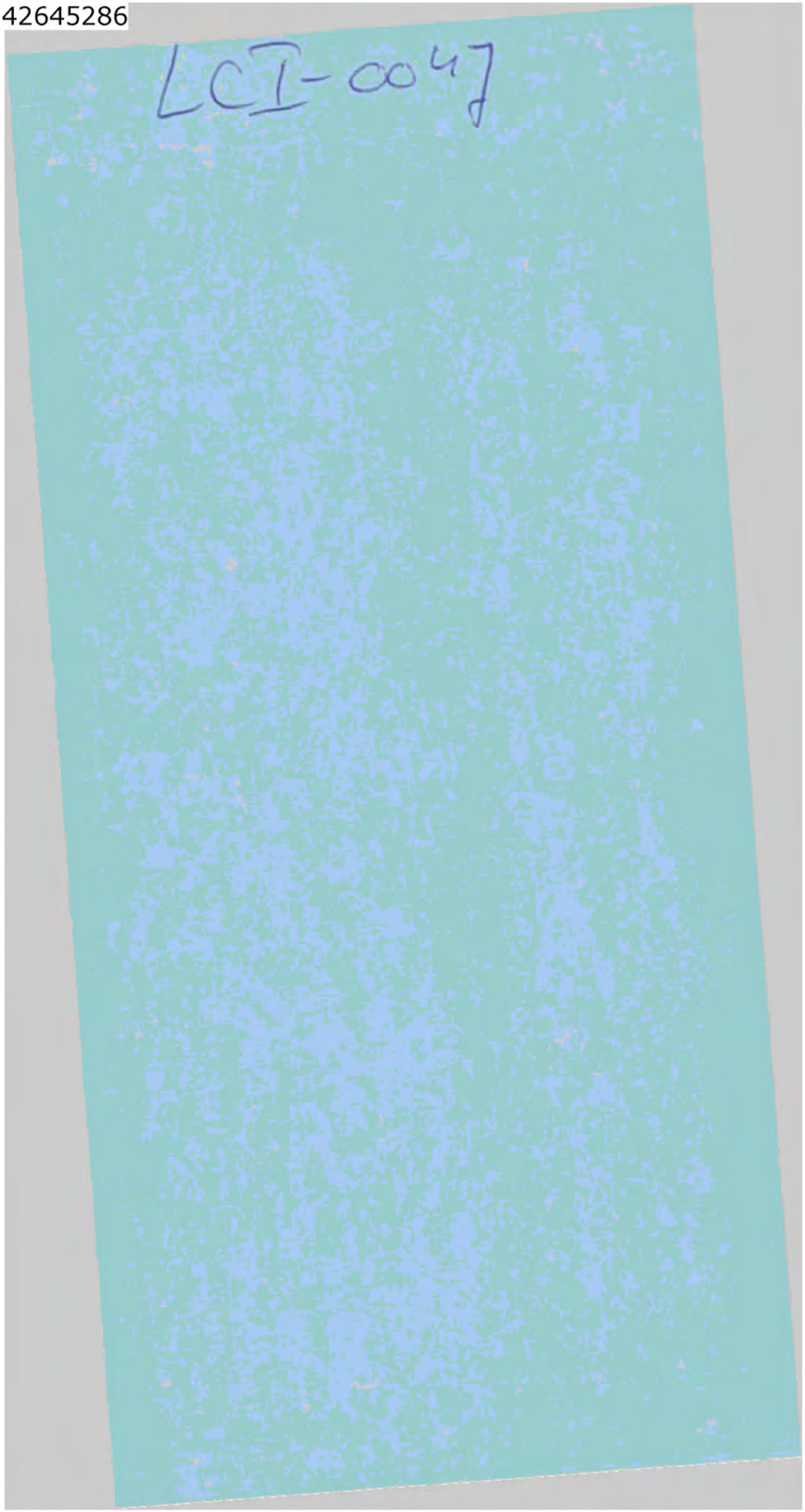
LCI-0047

LCI-0047

Kenmerken:

1. **AANVRAAG INZET H-DIENST**
2. **INMELDEN HULPDIENSTEN**
3. **OVER.POL.INZET/NIET RAMP**
4. **AFZET/WEGEN-KRUISING**
5. **LOCATIE BRAND**
6. **ONTRUIMINGEN**
7. **SCHADE/GEEN LETSEL**
8. **SLACHTOFF/GEWONDEN**
9. **MELDING VERMISTE PERSONEN**
10. **BELEID**
11. **PROBLEMEN VERBINDINGEN**
12. **MISBRUIK SITUATIE**
13. **MILIEU**
14. **OPSPORINGSBELANG**
15. **LOGISTIEK**

1 en 2. De kenmerken 1, 'Aanvraag inzet h(ulp)-diensten' en het kenmerk 2, 'inmelden hulpdiensten' is bedoeld geweest om de reactiesnelheid van de verschillende politiediensten vast te leggen. De overweging hierbij was om achteraf te kunnen beoordelen welke diensten/personen in dienst zijn geroepen en wanneer zij daadwerkelijk ter plaatse waren of zich inmelden in de verbindingen. Hierbij gaat het zowel om aanvragen van collega's in het rampgebied die vroegen om politie-assistentie, ambulance, brandweer of andere diensten, als telefonische aanvragen door het RMC en de INFODESK.
Deze kenmerken zijn ook gebruikt voor het aanbieden of aanvragen van interregionale/internationale hulp van hulpdiensten als Mobiele Eenheid, ambulances, brandweer, traumahelicopters e.d.
Tevens zijn deze kenmerken gebruikt voor het spontaan aanbieden of ter plaatse komen van hulpdiensten, b.v. ANWB-personeel met EHBO-ervaring of (huis)artsen.

Om deze hulpaanvraag en het daadwerkelijk ter plaatse komen goed op elkaar aan te laten sluiten zal niet eenvoudig worden. Dit vereist een goede kennis van de roepnummers van de verschillende eenheden. Tevens zullen niet alle eenheden, gezien de hectiek van het moment zich altijd ter plaatse hebben gemeld. Voor nadere analyse van het berichtenverkeer en de reden van aanvrager die ter plaatse zijn genomen zal het waarschijnlijk nodig zijn om de naam van de persoon achter het mobilofoon- of portofoonnummer te kennen. Er worden pogingen gedaan om uit te zoeken welk (politie)personeelslid achter welk roepnummer aan het mobilofoon- portofoonverkeer heeft deelgenomen. Of dit gaat lukken is vooralsnog onduidelijk.

3. Gezien de enorme capaciteitsinzet van de regiopolitie Twente is het van belang om te weten welke politie-inzet er elders in de regio nog heeft plaatsgevonden. Wij hebben alleen die assistentie-aanvragen van de burgerij ingevoerd, die daadwerkelijk door het RMC zijn gehonoreerd. B.v. de dodelijk aanrijding in Oldenzaal.

4. Uit dit kenmerk moet blijken in welke tijdsvolgorde en waar de afzettingen zijn gerealiseerd. Dit kenmerk is bedoeld om in een grafische weergave de 'olievlek' van afzettingen te reconstrueren. Dit kenmerk heeft met name betrekking op de werkzaamheden op de openbare weg en zal vaak in combinatie zijn met het kenmerk 6, ontruimingen.

5. Middels dit kenmerk zullen we, eveneens grafisch, een weergave geven waar branden in en rond het rampgebied zijn gesignaleerd. Tussen het ontstaan van de brand en de melding daarvan kan tijdsverschil ontstaan.

6. Dit kenmerk heeft specifiek betrekking op de ontruimingen van woningen en zal vaak in combinatie zijn met het kenmerk 4, afzet/wegen-kruising. Dit kenmerk moet inzicht geven in de ontwikkeling van dat gebied en op welke tijdstippen als gevolg van welke berichtgeving dergelijke beslissingen zijn genomen.

7. Dit kenmerk is bedoeld om een overzicht van de schade te geven die door de burgerij telefonisch of door collega's ter plaatse is waargenomen. Het gaat hierbij om b.v. gesprongen ramen, ontzette woningen en vallend puin. Ook dit kenmerk moet een grafisch beeld op kunnen leveren. Tevens zal dit kenmerk vaak in combinatie zijn met het kenmerk 5, locatie brand.

8. Dit kenmerk is bedoeld om inzicht te krijgen over de plaats waar gewonden/doden worden aangetroffen en wat daar vervolgens mee gebeurt. Hierbij was de achterliggende gedachte om inzicht te krijgen in de behandeling ter plaatse of evacuatie van de gewonden.

9. Al in een zeer vroeg stadium van de ramp werd duidelijk dat de vermissing van naasten een lastig punt was. Dit kenmerk is voornamelijk te gebruiken om te beoordelen hoe is omgegaan met burgers die naasten missen. Daarnaast zal dit kenmerk mogelijk meer relevantie krijgen indien het vergeleken kan worden met andere bestanden, zoals de gemeente-registratie GRIP

10. Bij het lezen van de eerste berichten waren er een aantal die moeilijk in afzonderlijke kenmerken waren samen te vatten. Dit kenmerk wordt o.a. gebuikt voor berichten en beslissingen van commandocentrales omtrent afzettingen, evacuatie, persvoorlichting e.d. Derhalve zal dit kenmerk vooral in combinatie met andere kenmerken en middels gerichte zoekvragen dienen te worden gebruikt.

11. Uit de berichtgevingen bleek dat er problemen waren met de verbindingen. Dit kenmerk is gekoppeld aan slechte verbindingen en door elkaar lopende gesprekken vooral in de eerste uren. Daarnaast is dit kenmerk gebruikt bij de problemen met het GSM-netwerk. Ook is dit kenmerk gebruikt indien er problemen waren met de bereikbaarheid van collega's thuis. De reden voor dit kenmerk heeft vooral te maken met een evaluatie en het aanbrengen van verbeteringen of het voorkomen van problemen in de toekomst bij dergelijke calamiteiten.

12. Dit kenmerk is aangemaakt om te beoordelen of er misbruik is gemaakt van de hectische situatie. Het gaat hierbij vooral om plunderingen of misbruik van ter beschikking gestelde middelen. Overigens zijn er reeds enkele strafrechtelijke onderzoeken gestart. Voor meer informatie omtrent dit onderwerp wordt naar deze onderzoeken verwezen.

13. Alle meldingen die betrekking hebben op rookontwikkeling, stank e.d. en vragen van de burgerij, collega's en overige hulpverleners naar het vrijkomen van gevaarlijke stoffen en de plaats waar dergelijke overlast wordt geconstateerd. Het gaat hierbij vooral om de beantwoording van dergelijke vragen en de wijze van verwerking van deze vragen door RMC, INFODESK en de verschillende journaals. Tevens is de bedoeling om middels dit kenmerk helderheid te krijgen over de snelheid waarmee duidelijk werd dat er (wel of geen) gevaar voor de volksgezondheid bestond.

14. Dit kenmerk is aangemaakt ten behoeve van het RBT-onderzoek. Voor de reconstructie van de ramp is dit minder relevant. Aangezien relevante opsporings-informatie voor het RBT snel ter beschikking moest komen is besloten om door een speciale leesploeg het 'word'document (document verwerkingseenheid) te laten doorlezen. Deze leesploeg heeft alle berichten die zij relevant vonden gemerkt en onmiddellijk ter beschikking gesteld van het RBT. Door de analisten zijn deze berichten voorzien van het kenmerk opsporingsbelang in het RIK-bestand verwerkt. In gevallen dat er nog geen opsporingsbelang was aangebracht en dit mogelijk toch relevant leek is dit alsnog gebeurt en het is betreffende bericht doorgegeven aan de RBT-leiding.

15. Dit laatste kenmerk is in een laat stadium toegevoegd. Bij de berichtgeving van de eerste acht uur was dit nauwelijks aan de orde. Bij het lezen van de verschillende commando-journaals en de latere telefoon/mobilofoon gesprekken bleek dat dit relevant werd. Gezien de reeds verwerkte hoeveelheid data was het ondoenlijk om de mobilofoon en telefoon berichten nogmaals door te lezen. Derhalve is besloten om kenmerk 15 alléén te gebruiken voor de journaals. Indien uit de berichtgeving van het telefoon/mobilofoon bestand bleek dat het logistieke zaken betrof is het kenmerk **BELEID** toegekend.

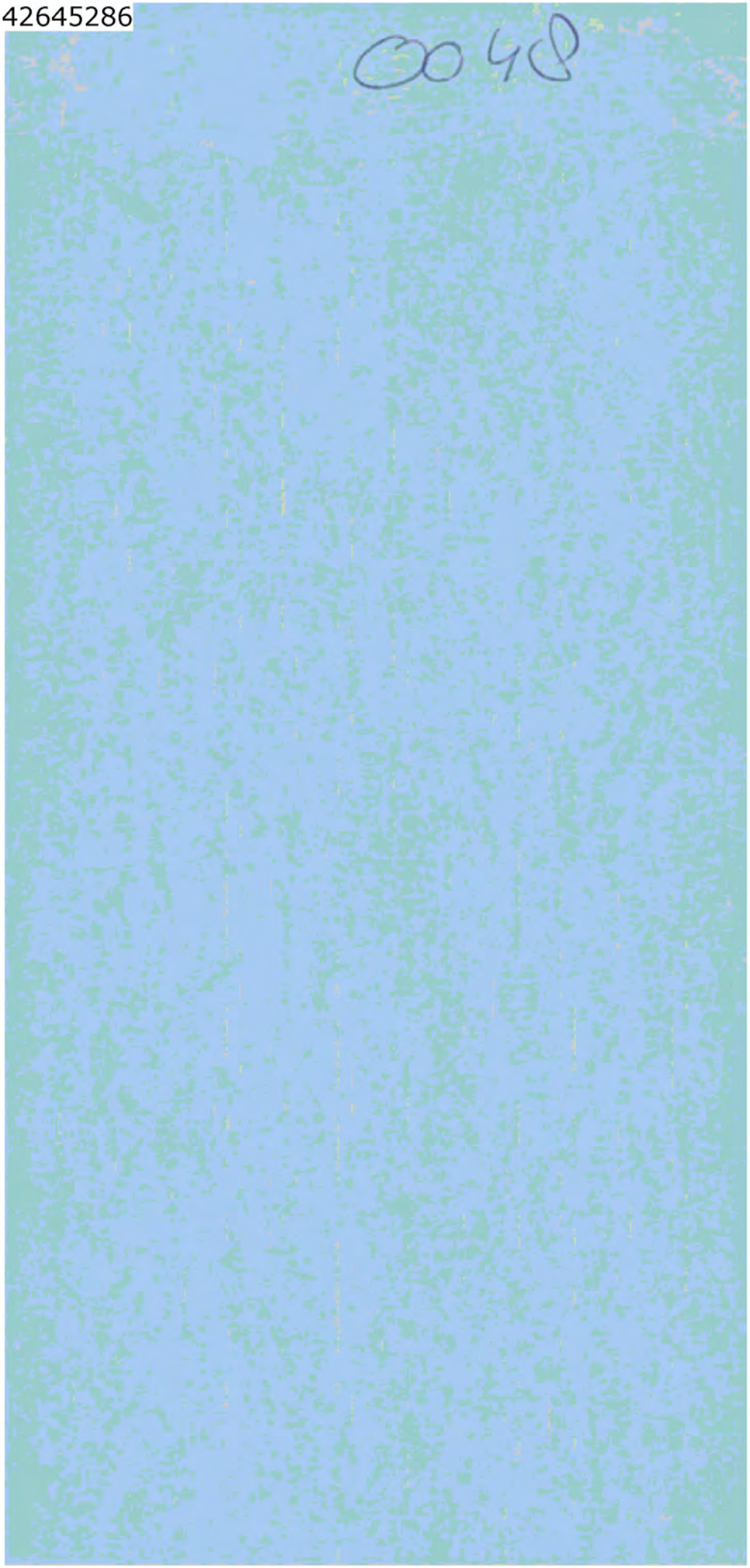
0048

Ministerie van Volkshuisvesting,
Ruimtelijke Ordening en Milieubeheer

Afgegeven 2016
kopie van LCA 0048

Analyse van vergunningen en toezicht c.a. met betrekking tot S.E. Fireworks te Enschede

INHOUDSOPGAVE

SAMENVATTING 5

1 INLEIDING 7

2 BESTEMMINGSPLAN 9

3 BOUWVERGUNNING 11

4 MILIEUVERGUNNING 13
4.1 Vigerende vergunning 13
4.2 Voortraject 14
4.2.1 Legalisatie 14
4.2.2 Adviezen 15
4.2.3 Inspraak en bekendmaking 16
4.3 Voorschriften 18
4.4 Besluitvorming 20
4.5 Toezicht 21

5 ANDERE VERGUNNINGEN 23

6 ALGEHELE ANALYSE 25

BIJLAGEN

1 Vigerende planologische regeling
2 Feitenrapport milieuvergunning en toezicht
3 Van gemeente ontvangen documenten
4 Procedurestappen milieuvergunningverlening
5 Verslag betrokkenheid MILAN
6 Ligging en situatie
7 Vergunningen Ministerie V&W
8 Gevaarklasse
9 Memo BRZO

SAMENVATTING

De Inspecties Milieuhygiëne en Ruimtelijke Ordening Oost hebben een analyse opgesteld van de vergunningsituatie, de bestemmingsplansituatie en het gehouden toezicht ten aanzien van de inrichting S.E. Fireworks te Enschede.
Het betreft een eerste analyse op basis van bij de Inspecties aanwezig materiaal en van schriftelijke informatie van onder andere de gemeente.
Er heeft geen toetsing van volledige dossiers plaatsgevonden en er zijn geen verklaringen gevraagd van verantwoordelijke betrokkenen.
Deze beperkingen zijn verbonden aan de opzet en doelstelling van deze rapportage, namelijk richting te geven aan nader onderzoek, met name door de commissie Oosting.
Op basis van deze naar de aard der zaak voorlopige analyse zou nader onderzoek zich kunnen richten op de volgende hoofdthema's.

Hoewel de gemeente niet ten principale (de groei van) een dergelijke inrichting nabij de woonomgeving had hoeven te weren of uit die omgeving had kunnen wegsaneren is het de vraag waarom zij op basis van de deskundige adviezen niet meer alert is geweest op het aspect veiligheid en waarom zij bij het toelaten van groei tevens concessies op het punt van veiligheidseisen heeft gedaan.

De gemeente lijkt geen oog te hebben gehad voor het feit dat voor de betonnen (MAVO-) boxen en zeecontainers een bouwvergunning nodig was. Op een aanvraag daartoe had, naar het lijkt, afwijzend beschikt moeten worden wegens strijd met het bestemmingsplan; daardoor had een verleende milieuvergunning niet in werking kunnen treden.

Bij de milieuvergunning en de daaraan verbonden voorschriften is niet steeds consequent onderscheid gemaakt tussen opslag van vuurwerk en de bewerking en assemblage daarvan. Terwijl de vergunning, net als het bestemmingsplan, expliciet "opslag" toelaat blijkt de eerste impliciet ook "bewerking" toe te staan. Het is de vraag of bestuurders en omwonenden konden weten dat het om meer dan opslag ging.

Niet het incidentele regelmatig toezicht door de gemeente, maar toezicht door de daartoe aangewezen ambtenaren van Defensie heeft diverse malen overtredingen van en groei ten opzichte van de vergunning aan het licht bracht. Het is onduidelijk waarom de geconstateerde overtredingen van met name de voorschriften met betrekking tot veiligheid niet tot handhavingsmaatregelen hebben geleid, en waarom de gemeente heeft gekozen voor legaliseren achteraf van het geconstateerde.

1 INLEIDING

Deze analyse van de vergunningsituatie, de bestemmingsplansituatie en het gehouden toezicht ten aanzien van de inrichting S.E. Fireworks te Enschede is door de inspecties Milieuhygiëne en Ruimtelijke Ordening Oost opgesteld ter informatie van de Bewindslieden van VROM naar aanleiding van de ramp bij dat bedrijf op 13 mei 2000. Voorts is dit rapport bedoeld ten behoeve van de werkzaamheden van de commissie Oosting en als aanzet voor een nader bestuurs- en/of strafrechtelijk onderzoek.
Deze eerste analyse is gebaseerd op het bij de beide inspecties aanwezige materiaal en op informatie van de gemeente, met name de op 15 en 16 mei verstrekte (fax)gegevens. Met betrekking tot de advisering door het Bureau Adviseur Milieuvergunningen van Defensie ("MILAN") is tevens gebruik gemaakt van het via het ministerie van BZK ontvangen zaakdossier van dat bureau.
Er is bij deze rapportage nog geen sprake geweest van toetsing van volledige dossiers en er zijn geen verklaringen gevraagd van verantwoordelijke betrokkenen.

Gegeven de boven beschreven beperkingen waaronder deze analyse tot stand is gekomen, heeft zij uit de aard der zaak een voorlopig karakter.
Van belang zijn vooral de vragen die deze eerste indrukken oproepen. Deze kunnen richting geven aan verder onderzoek, met name ten behoeve van de commissie Oosting.

Deze analyse richt zich op de instrumenten: Bestemmingsplan, Bouwvergunning en Milieuvergunning. Slechts waar dat voor de analyse van de uitvoering van die drie genoemde instrumenten, waarop beide inspecties plegen toe te zien, relevant is worden verbindingen gelegd met andere regelgeving.

2 BESTEMMINGSPLAN

Inleiding
Bij de analyse van de bestemmingsplansituatie gaat het in feite om een aantal vragen: laat het bestemmingsplan de aanwezigheid ter plaatse van het bedrijf S.E. Fireworks toe, laat het de aanwezigheid van de MAVO-boxen en zeecontainers toe, inclusief het gebruik daarvan voor de opslag van vuurwerk? Passen de opslag en bewerking van vuurwerk binnen de bestemming? En zo ja: bestaat er een algemeen geldend planologisch afwegingskader op grond waarvan de gemeente op voorhand deze activiteiten op deze locatie had kunnen tegenhouden? (vooral gelet op de nabijheid van woningen).

Feiten
Er is rondom S.E. Fireworks sprake van een sinds jaren gegroeide ruimtelijke en milieuhygiënische situatie. Het bedrijf stond op een terrein met meerdere bedrijven en bedrijfjes op korte afstand van een bestaande woonwijk. Wat rond 1977 begon als een kleine opslagplaats voor consumentenvuurwerk groeide in de loop der jaren uit tot een grootschalige opslag van professioneel vuurwerk ten behoeve van evenementen.

Bij de vaststelling van het bestemmingsplan in 1994 was de inrichting al aanwezig, zodat van het gebruik en de gebouwen de status quo lijkt te zijn vastgelegd. De gemeente gaf in haar weerwoord op inspraakreacties wel aan dat het haar bedoeling was alle milieuhinderlijke bedrijven uit deze omgeving te verwijderen. In het kader van het Vinex-convenant is inmiddels afgesproken dat hier de grote inbreidingslocatie Groot Roombeek (circa 1100 woningen) gebouwd zal worden.
Zoals in bijlage 1 nader wordt uiteengezet rust op de locatie waar S.E. Fireworks was gevestigd de bestemming "bedrijfsdoeleinden"; op een deel van het terrein, op de plankaart aangegeven met een afwijkende arcering, geldt een nadere specificatie die expliciet rekening houdt met de opslag van vuurwerk. Kennelijk heeft de gemeente met het bestemmingsplan beoogd om de opslag van vuurwerk alleen binnen die arcering toe te staan, aan die opslag de milieucategorie 4 (zie voor uitleg de tekst hierna) toe te kennen en geen ruimte te laten voor de opslag van vuurwerk op het deel van het terrein dat is bestemd voor bedrijfsactiviteiten in de milieucategorieën 1 en 2. Bij gebrek aan volledige gegevens is nader onderzoek op dit punt vereist.
De op 13 mei aanwezige opslagruimten in (MAVO-) boxen en zeecontainers gingen deze arcering te buiten. Ze stonden overigens wel op plaatsen waar het bestemmingsplan bedrijfsbebouwing toestaat, maar waar de opslag van vuurwerk naar ons voorlopig oordeel niet is toegestaan. Voor zover ons bekend is, heeft de gemeente sinds 1994 geen art. 17 of
art. 19 van de WRO toegepast om de eventuele strijdigheid met het bestemmingsplan op te heffen.

Het enige algemeen in de praktijk gehanteerde afwegingskader in deze sfeer is een met medewerking van VROM samengestelde brochure "Bedrijven en milieuzonering" van de VNG, die voor tal van bedrijven en bedrijfstakken gemiddelde invloedssferen en daarmee aan te houden afstanden tot woonbebouwing in tabelvorm aangeeft.
Als het gaat om opslag van vuurwerk geeft de brochure slechts uitsluitsel over opslagen van minder dan 1000 kg (ongeveer de hoeveelheid die gebruikelijk is voor de detailhandel). Hiervoor wordt 10 m aangehouden ten opzichte van woonbebouwing. Voor "vuurwerkfabrieken" gaat de brochure uit van 500 m ten opzichte van woonbebouwing.

In het hierboven aangehaalde bestemmingsplan heeft de gemeente een specifieke indeling in milieucategorieën gehanteerd aan de hand van de Staten van Inrichtingen die de gemeente bij plannen gebruikt.
De vuurwerkopslag heeft hierin een aanduiding categorie 4 gekregen.
Hierbij hoort volgens bijlage 4 van het bestemmingsplan een milieuzone van ± 100 m.

Beschouwing
Het is niet zo dat de gemeente al op voorhand, op basis van bekende planologische afwegingskaders een bedrijf als dit via het bestemmingsplan kon weren.
Het lijkt erop dat zij niet voor niets in het bestemmingsplan 1994 de functie vuurwerkopslag beperkt heeft tot een deel van het terrein.
Tevens geeft zij in de toelichting aan dat bedrijven in categorie 3 en hoger, zoals het onderhavige bedrijf, hun activiteiten moeten beperken tot de huidige (lees: 1994) bedrijfsvoering.
Ten opzicht van dat geldende bestemmingsplan kan in de eerste plaats opgemerkt worden dat er behalve opslag ook (enige, zie daarvoor de paragraaf milieuvergunning) bewerking van vuurwerk plaats vond. Het kan zijn dat volgens de gemeente de bestemming bedrijfsdoeleinden (en de nadere specificatie daarop) planologisch ruimte laat voor het bewerken van vuurwerk waarover de milieuvergunning spreekt.
Ten tweede kan opgemerkt worden dat de gehele extra opslag in betonnen (MAVO-) boxen en zeecontainers zich bevond buiten het terreingedeelte dat in het bestemmingsplan specifiek voor de opslag van vuurwerk is aangewezen.
Op deze punten is nader onderzoek gewenst.

3 BOUWVERGUNNING

Inleiding

Met name in relatie tot de in voorgaand hoofdstuk beschreven regeling van het bestemmingsplan is de vraag relevant of en in hoeverre bouwvergunningen hadden moeten worden aangevraagd voor de extra opslag en of die verleend hadden kunnen worden.

Feiten
Bij de aanvraag voor zowel de (milieu-) revisievergunning als de veranderingsvergunning is aangegeven dat een bouwvergunning niet nodig is. Hoewel hierover bij ons geen volledige zekerheid bestaat, lijkt het dat de gemeente Enschede geen bouwvergunning heeft verleend voor de MAVO-boxen en de containers.
Indien de gemeente wel de procedure gestart zou hebben voor een bouwvergunning, dan had zij die aanvraag onder meer moeten toetsen aan het bestemmingsplan.
Zoals al beschreven in de paragraaf over het bestemmingsplan, zou dan de vraag gesteld zijn of de bouwvergunning wel verleend had kunnen worden gezien de tekst en de kaart van het vigerende bestemmingsplan.

Beschouwing
Voor plaatsing van MAVO-boxen en zeecontainers is op grond van de Woningwet een bouwvergunning vereist. Er is sprake van bouwwerken, namelijk bouwconstructies van een zekere omvang met plaatsgebondenheid die niet meldingsplichtig of vergunningvrij zijn. In casu had dit dienen te leiden tot een gecoördineerde afhandeling van de aanvragen voor de Wm-vergunningen en de bouwvergunning, waarbij inhoudelijke afstemming noodzakelijk is. De aanvraag voor de bouwvergunning had daarbij getoetst dienen te worden aan het vigerende bestemmingsplan.
Toetsing van een eventuele aanvraag voor een bouwvergunning aan dit bestemmingsplan had voor wat betreft de boxen en containers, bedoeld voor de extra opslag, naar ons voorlopig oordeel tot een weigering van de bouwvergunning moeten leiden. De weigeringsgrond had de gemeente natuurlijk kunnen opheffen met een procedure ex art. 19 of 17 van de WRO.

Krachtens de coördinatieregeling in de Wet milieubeheer hadden, indien een aangevraagde bouwvergunning was geweigerd, de verleende milieuvergunningen niet in werking kunnen treden.

4 MILIEUVERGUNNING

4.1 Vigerende vergunning

Inleiding
Deze paragraaf richt zich op de vraag wat op grond van de door de gemeente afgegeven vergunningen in het kader van de Wet milieubeheer, feitelijk vergund was op de datum van de ramp.

Feiten
S.E. Fireworks in Enschede is een inrichting in de zin van art. 1.1 van de Wet milieubeheer. Op grond van art. 8.1 van de Wet milieubeheer is het verboden om een inrichting op te richten, te veranderen of de werking daarvan te veranderen of in werking te hebben zonder vergunning.
Op grond van art. 8.2 Wet milieubeheer en het feit dat de inrichting in het Inrichtingen- en vergunningenbesluit milieubeheer valt onder categorie 3.1 uit bijlage 1, is het College van Burgemeester en Wethouders het bevoegd gezag in het kader van de Wet milieubeheer. Dientengevolge is het College van Burgemeester en Wethouders bevoegd een milieuvergunning voor de inrichting te verlenen.
In bijlage 2 is een chronologische feitenrapportage en zijn nadere vraagpunten opgenomen ten aanzien van de vergunningverlening en het toezicht bij S.E. Fireworks. De stukken waarop deze is gebaseerd zijn opgenomen in bijlage 3 en betreffen de door de gemeente per fax op 15 en 16 mei 200 toegezonden documenten.
Ten tijde van de ramp golden voor de inrichting twee vergunningen op grond van de Wet milieubeheer; de revisievergunning van 22 april 1997 en de veranderingsvergunning van 19 juli 1999.

Op basis van deze vergunningen was het in de inrichting toegestaan *opslag* van vuurwerk te hebben conform onderstaand overzicht:
7 MAVO-boxen á 3500 kg 1.4S en 1.4G[1]
14 zeecontainers á 3500 kg 1.4S en 1.4G
3 kleine bunkers á 500 kg 1.3G of 5000 kg 1.4S en 1.4G;
9 grote bunkers á 7000 kg 1.4S en 1.4G;
1 grote bunker á 7000 kg 1.4S en 1.4G of 500 kg 1.3G;
1 werk-, montage- en ompakruimte á 500 kg 1.4S en 1.4G

In totaal mocht binnen de inrichting, met uitzondering van de werk-, montage- en ompakruimte, maximaal 158.500 kg vuurwerk aanwezig zijn van de klassen 1.4S en 1.4G.
Indien ook opslag plaats zou vinden van vuurwerk klasse 1.3G dan bedragen de maximale hoeveelheden 136.500 kg vuurwerk klasse 1.4S en/of 1.4G en 2000 kg vuurwerk klasse 1.3G.

Ten aanzien van de werk-, montage- en ompakruimte is, noch in de aanvraag noch in de vergunning een beschrijving van de activiteiten opgenomen.

[1] De klasse-indeling van vuurwerk is gebaseerd op het VLG (Regeling vervoer over land van gevaarlijke stoffen). In bijlage A van deze regeling is de ADR-kwalificatie overgenomen. In deze kwalificatie zijn verschillende vormen van vuurwerk onderverdeeld in gevaarsklassen uiteenlopend van 1.1 tot en met 1.4 waarbij 1.1 gekenschetst kan worden als het gevaarlijkst en 1.4 als het minst gevaarlijk (zie bijlage 8). Ter toelichting: In grote lijnen betreft de aanduiding S siervuurwerk en G knalvuurwerk.

In de aanvraag voor de vergunning van 1997 wordt in de bijlage een ompakruimte genoemd en in de aanvraag van 1999 een werk-, montage- en ompakruimte waarin de bovenstaande *opslag* van vuurwerk mag plaatsvinden.

Beschouwing
De ten tijde van de ramp aanwezige opslagfaciliteiten waren door de vergunning gedekt. Dit geeft overigens geen uitsluitsel over de in die faciliteiten daadwerkelijk aanwezige soorten en hoeveelheden. Ook de bewerking van vuurwerk, met name in de werk-, montage- en ompakruimte is impliciet via daaraan gestelde voorschriften van de vergunning toegestaan.
Het dictum van de vergunning spreekt slechts van opslag, hoewel de aanvraag ook een werk-, montage- en ompakruimte betrof.
Nader onderzoek kan zich richten op de vraag aan de gemeente en MILAN waarom in de aanvraag geen aandacht is besteed aan de bewerking van vuurwerk.

4.2 Voortraject

4.2.1 Legalisatie

Inleiding
De hierboven beschreven eindsituatie is met verschillende vergunningenprocedures tot stand gekomen. Deze paragraaf behandelt het proces van de voorgeschiedenis.

Feiten
In de jaren voor de revisievergunning van 22 april 1997 is een overstap door het bedrijf gemaakt van consumenten- "klein" naar professioneel "groot" vuurwerk. De eerste constatering daarvan dateert van een controlebezoek van de gemeente op 24 november 1993. In een brief naar aanleiding van deze constatering wordt verzocht een aanvraag voor een revisievergunning in te dienen.
Gelet op de brief van 16 juni 1998 van MILAN aan het College van Burgemeester en Wethouders, blijkt het bij de veranderingsvergunning van 1999 eveneens te gaan om veranderingen die al voor de vergunningverlening bestonden. Zo wordt in deze brief geconstateerd en later vergund om 500 kg vuurwerk in de ompakruimte op te slaan. Wel worden in dit geval nadere voorschriften gesteld en een beperking van de gevaarklasse ingevoerd.
Tevens wordt in deze brief geconstateerd dat 7 zeecontainers aanwezig zijn, zijnde vier meer dan op dat moment is vergund. Deze worden bij de veranderingsvergunning in 1999 gelegaliseerd (waarin de uitbreiding met 11 tot totaal 14 containers wordt toegestaan).

Beschouwing
In het voortraject van de huidige vergunningen is een aantal malen, deels door de gemeente, deels door de toezichthouders van MILAN geconstateerd dat de werkelijke situatie ter plekke uitging boven wat was vergund. De gemeente liet dan een nieuwe aanvraag doen die wel met de feiten strookte. Bij de vergunningen van 1997 resp. 1999 werden vervolgens de geconstateerde situaties alsnog achteraf gelegaliseerd.

4.2.2 Adviezen

Inleiding
Bij de voorbereiding van een vergunning worden diverse wettelijke adviseurs betrokken. In hoeverre aan de gemeente adviezen zijn verstrekt door derden gedurende of buiten de procedures om, ten aanzien van S.E. Fireworks is niet bekend.

Feiten
De inrichting S.E. Fireworks valt onder categorie 3.1 van het "Inrichtingen- en vergunningbesluit milieubeheer". Op basis van artikel 7.2 lid 1, onder b., van ditzelfde besluit, is de Directeur Materieel Koninklijke Landmacht (lees: MILAN), aangewezen als wettelijk adviseur ten aanzien van de gevolgen voor externe veiligheid die de inrichting kan veroorzaken.
MILAN heeft diverse malen wettelijk advies uitgebracht, zowel over concept-aanvragen, als over de door de gemeente opgestelde ontwerp-beschikkingen. Ook heeft tussen de gemeente en MILAN veelvuldig overleg plaatsgevonden, zowel schriftelijk als telefonisch (zoals blijkt uit de schriftelijke adviezen en brieven van de gemeente), naar aanleiding van uitgebrachte adviezen en bijgestelde vergunningaanvragen.
Bijlage 2 bevat een feitelijk overzicht van alle beschikbare, en in bijlage 3 opgenomen adviezen.
Naast de specifieke benoeming van MILAN als adviseur bij deze vergunningprocedure is de IMH Oost eveneens wettelijk adviseur bij vergunningprocedures in het kader van de Wet milieubeheer. Zij heeft van deze mogelijkheid geen gebruik gemaakt.

Beschouwing
Bij de *revisievergunning* had de communicatie tussen gemeente en MILAN over de uitgebrachte adviezen enerzijds betrekking op de onmogelijkheid om nadere eisen te stellen aan de bewaarplaatsen vanwege het feit dat het bestaande gebouwen betrof. Anderzijds bestond er verband met investeringen die het bedrijf moest doen naar aanleiding van de adviezen die, gezien de mogelijke verplaatsing van het bedrijf in de toekomst, door de gemeente werden omschreven als "niet zinvol".
Over de uiteindelijke ontwerpbeschikking adviseerde MILAN dat de aangegeven hoeveelheden opgeslagen vuurwerk voldeden aan de noodzakelijke veiligheidsafstanden. In de definitieve revisievergunning zijn vrijwel alle adviezen van MILAN overgenomen, met uitzondering van de eisen ten aanzien van brandwerendheid van de zeecontainers. MILAN gaf aan geen bezwaren te hebben tegen de definitieve revisievergunning; bij zo'n verklaring pleegt MILAN niet meer te verifiëren of al zijn adviezen zijn overgenomen.
MILAN heeft op de concept-aanvraag voor revisievergunning geadviseerd om in overleg met de brandweer te kijken naar de eisen die gesteld moeten worden op het gebied van brandpreventie. Uit de stukken blijkt niet dat dit overleg heeft plaatsgevonden of dat advies terzake is ingewonnen.

Bij de aanvraag om een *veranderingsvergunning* adviseerde MILAN wederom, waarbij tevens een bezoek is gebracht aan de inrichting. MILAN adviseerde, gezien de tijdelijkheid (gesproken werd van 1 à 2 jaar) vanwege mogelijke verplaatsing, positief over de voorgestelde uitbreiding, hoewel deze vorm (opslag in zeecontainers) niet de voorkeur genoot. De ontwerpbeschikking van de veranderingsver-gunning had de instemming van MILAN, ondanks het feit dat de eisen ten aanzien van de opslag van vuurwerk ontbraken in de ontwerpbeschikking (blijkens de considerans van definitieve beschikking zijn deze voorschriften per abuis niet in de ontwerpbeschikking opgenomen). In de definitieve beschikking van de verande-

ringsvergunning waren geen eisen opgenomen ten aanzien van brandwerendheid van de zee-containers en de plaatsing, conform MILAN-advies, van een handbediende Sprinklerinstallatie in de werk-, montage- en ompakruimte. Uit de stukken blijkt niet dat MILAN nog advies heeft uitgebracht naar aanleiding van de definitieve beschikking.

De IMH Oost heeft (conform de geldende landelijke afspraken) geen gebruik gemaakt van haar adviesbevoegdheid. Het bedrijf komt namelijk niet voor op de zogenaamde TOP-X lijst van belangrijke bedrijven waarover de IMH over het algemeen wel adviseert.
Uit de stukken blijkt overigens dat de revisievergunning wel voor advies naar de IMH Oost is gezonden, maar de veranderingsvergunning niet (conform de daarover in het kader van Sanering Stukkenstroom door de IMH met de gemeente gemaakte afspraken).

Op grond van een inventarisatie van risicovolle bedrijven in opdracht van de Provincie Overijssel (de zogenaamde AVIV-rapportage), wordt voor dit bedrijf geadviseerd om een aanvalsplan op te stellen. In deze rapportage wordt tevens melding gemaakt van het feit dat het BRZO van toepassing is op de inrichting (§ 2; zorgplicht)[2].
De gemeente is in maart 1999 (tijdens de procedure voor de veranderingsvergunning) op de hoogte gesteld van deze rapportage. Hoewel het geen formeel advies is in het kader van de vergunningverlening had de gemeente bij de vergunningverlening wel met deze adviezen rekening kunnen houden.
Nader onderzoek kan zich richten op de volgende vragen:
- Is er (conform advies MILAN) overleg geweest tussen de gemeente en brandweer met betrekking tot de eisen ten aanzien van brandpreventie, en zo ja wat was hiervan de uitkomst;
- De reden van het niet opvolgen van de adviezen van MILAN door de gemeente.

4.2.3 Inspraak en bekendmaking

Inleiding
Omdat in de publiciteit nogal is benadrukt dat de aanwezigheid bij omwonenden niet bekend was is, voorzover mogelijk, nagegaan of het vergunningsverleningsproces heeft voldaan aan de daarvoor gestelde eisen.
Het besluitvormingsproces inzake vergunningverlening moet voldoen aan de daarvoor in de Algemene wet bestuursrecht vastgelegde regels. Slechts op basis van uitgebreid dossieronderzoek kan worden vastgesteld of aan deze regels is voldaan. Noodzakelijkerwijs blijft analyse daarom beperkt tot de procedure en de motivering, voorzover uit de eerder genoemde documenten op te maken.

Feiten
Bijlage 4 bevat een gedetailleerde analyse van de procedure die bij de revisievergunning en de veranderingsvergunning is gevolgd.

Procedure

[2] Blijkens opgave van de directie SAS van VROM is deze interpretatie van AVIV formeel niet juist indien wordt uitgegaan van het BRZO 1999. Voor vuurwerk van de klasse 1.4S dient een correctie factor van 0,3 op het totale gewicht van vuurwerk te worden gehanteerd vanwege het verpakkingsmateriaal. De aan S.E. Fireworks vergunde opslaghoeveelheid blijft juist onder de grenswaarde van het BRZO 1999 (zie bijlage 9).
Op basis van het BRZO 1988 is de interpretatie van AVIV echter wel verklaarbaar. Ten tijde van het AVIV-onderzoek en de vergunningverlening was het BRZO 1988 nog van kracht. Eerst op 19 juli 1999 is het BRZO 1999 van kracht geworden.

In het kader van het besluiten op een aanvraag voor een Wet milieubeheervergunning dient de zgn. *"uitgebreide openbare voorbereidingsprocedure"*, zoals deze is voorgeschreven in de Algemene wet bestuursrecht, te worden gevolgd. Deze procedure voorziet in bekendmaking, mededeling en informatievoorziening aan derden met betrekking tot een aanvraag, het ontwerpbesluit en het definitieve besluit inzake een Wet milieubeheervergunning.

Motivering
Gebleken is dat ten minste 1 persoon een bedenking heeft ingediend. In deze bedenking komt naar voren de verbazing dat een dergelijke inrichting nog steeds gevestigd mag zijn in een woonwijk. De indiener is van mening dat dergelijke bedrijven verplaatst dienen te worden naar een industrieterrein.

De geuite bedenking wordt door de gemeente terzijde geschoven. In de eerste plaats wordt opgemerkt dat de gemeente "bij de analyse van onderhavig verzoek om de vergunning slechts de milieuhygiënische aspecten kan betrekken", "planologische c.q. ruimtelijke ordeningsaspecten kunnen niet worden aangemerkt als aspecten in de zin van de Wet milieubeheer". Ambtshalve wordt opgemerkt "dat de onderhavige inrichting niet is gevestigd in een woonwijk, zoals kennelijk door bezwaarde is gesteld, maar op een industrieterrein". De bedenking wordt daarom buiten beschouwing gelaten.

Krachtens de Algemene wet bestuursrecht kan ter motivering van een besluit worden verwezen naar een uitgebracht advies. Indien het bestuursorgaan een besluit neemt dat afwijkt van een *wettelijk advies* wordt deze afwijking met de reden van afwijking in de motivering van het besluit vermeld (artikel 3:50 Awb).

In de considerans is voor de afwijking van het advies inzake de brandwerendheid van zeecontainers geen motivatie opgenomen. Hetzelfde geldt voor de veranderingsvergunning, waarin niet wordt gemotiveerd waarom het advies ten aanzien van de sprinklerinstallatie in de werk-, ompak- en montageruimte niet is overgenomen.

Beschouwing
Procedure
Op grond van de considerans van het besluit is niet na te gaan of inderdaad aan alle elementen van de in bijlage 4 beschreven procedure is voldaan. Zonodig zou dossier-onderzoek hierin mogelijk wel helderheid kunnen geven.

Motivering
Met de motivering ter afwijzing van de geuite bedenking wordt voorbijgegaan aan het feit dat de bedenking ook op het aspect externe veiligheid betrekking kan hebben en dus wel degelijk bij de analyse van de aanvraag in ogenschouw had moeten worden genomen. Voorts is het aspect van externe veiligheid van belang voor de analyse van de gevaarzetting van de activiteit buiten de inrichting en kan de analyse van de aangevraagde activiteit in dat licht dus ruimtelijke gevolgen met zich mee brengen, met als mogelijke uiterste consequentie dat de aangevraagde activiteit niet zou mogen plaatsvinden vanwege de bestaande feitelijke omgeving.

Het niet in alle opzichten overnemen van de wettelijke adviezen inzake de veiligheid is niet vermeld of gemotiveerd in de beschikking en heeft dus ook niet ter kennis kunnen komen aan insprekers.

4.3 Voorschriften

Inleiding
Aan milieuvergunningen zijn, doorgaans, vele voorschriften verbonden, gebaseerd op de adviezen en op daartoe beschikbare hulpmiddelen, zoals het Handboek Milieuvergunningen. Deze paragraaf behandelt de vraag in hoeverre de voorschriften voor S.E. Fireworks de weerslag vormen van de op die wijze beschikbare kennis en informatie.

Feiten
Het Handboek Milieuvergunningen (verder: Handboek) bevat een toelichting op het wettelijke kader en voorschriften die van toepassing kunnen zijn op inrichtingen waar vuurwerk wordt opgeslagen, omgepakt en verkocht. Bij de voorschriften wordt onderscheid gemaakt in algemene voorschriften, voorschriften voor de ompakruimte (al dan niet voorzien van een sprinklerinstallatie) en de verkoopruimte (eveneens al dan niet voorzien van een sprinklerinstallatie). Het onderdeel "Opslag van vuurwerk" is samengesteld in samenwerking met MILAN.

MILAN verwijst in haar adviezen tijdens de procedure expliciet naar het Handboek voor "overige aanvullende voorschriften".

Het betreffende onderdeel "Opslag van vuurwerk" uit het Handboek heeft met name betrekking op de opslag en verkoop van consumentenvuurwerk, voor zover deze niet valt onder de AMvB Opslag vuurwerk. Dat blijkt eveneens uit de opgenomen voorschriften en bijbehorende tabellen waarbij alleen sprake is van vuurwerk uit de klasse 1.4S/G. Zwaardere klassen zijn niet opgenomen zodat er in deze rapportage vanuit gegaan wordt dat het in het Handboek alleen gaat om opslag en verkoop van particulier vuurwerk.
S.E. Fireworks is een inrichting die, vanwege haar professionele activiteiten, niet valt onder de categorie inrichtingen waarvoor dit onderdeel uit het Handboek in eerste instantie is geschreven.

Het Handboek hanteert bij een vuurwerkbewaarplaats van consumentenvuurwerk klasse 1.4G de veiligheidsafstanden in de onderstaande tabel (klasse 1.4S kent kortere veiligheidsafstanden). Deze tabel, hoewel dus strikt genomen niet van toepassing op aard en omvang van de opslag bij S.E. Fireworks geeft een beeld van de algemeen toegankelijke informatie over aan te houden afstanden tot opslag van vuurwerk.

	Afstand in meters		
Hoeveelheid in kg	**A**	**B**	**C**
1.000	0	6	6
2.000	0	8	15
5.000	0	10	20
10.000	5	13	25
20.000	8	15	30
30.000	10	18	35
40.000	12	20	40
60.000	15	23	45
80.000	20	25	50
100.000	25	28	55

A: Afstand van zij- of achterwand naar de erfgrens of bebouwing van derden
B: Afstand van zijkant deur naar de erfgrens of bebouwing van derden (bij een inpandige vuurwerkbewaarplaats gemeten door een deur of raamopening)
C: Afstand van deuropening naar voren tot de erfgrens of bebouwing van derden

Het Handboek kent een aparte paragraaf waarin aandacht wordt besteed aan de mogelijkheid om (zee)containers te gebruiken als vuurwerkbewaarplaats. Hier zijn eisen opgenomen als een brandwerendheid van de (zee)container van tenminste 60 minuten (indien de (zee)container wordt aangepast, dient een certificaat voorhanden te zijn waaruit die brandwerendheid blijkt). De (zee)container mag niet worden vergrendeld doch dient te zijn afgesloten met een lichte ketting met hangslot, teneinde drukontlasting mogelijk te maken. De maximaal toelaatbare hoeveelheid vuurwerk dient door MILAN bepaald te worden. Tussen de (zee)containers dient minimaal 50 cm vrije ruimte te worden gelaten. Ten aanzien van de opslag in zeecontainers bij S.E. Fireworks is door MILAN bij de revisievergunning specifiek geadviseerd om een brandwerendheid van 120 minuten te eisen. Een dergelijk voorschrift is niet in de vergunning opgenomen. Wel is, conform advies van MILAN, een voorschrift opgenomen over de brandwerendheid van de deuren.

Beschouwing

Ondanks het feit dat er in deze rapportage vanuit gegaan wordt dat de passages en tabellen van het Handboek op deze situatie strikt genomen niet van toepassing zijn kan er in algemene zin wel iets gezegd worden over de mate waarin de voorschriften uit de vergunningen van S.E. Fireworks voldoen, gerelateerd aan het Handboek.

Ten aanzien van een werk-, montage- en ompakruimte mag, op grond van het Handboek, tot maximaal 500 kg vuurwerk aanwezig zijn indien een handbediende sprinklerinstallatie is voorgeschreven. Ten aanzien van deze sprinklerinstallatie dienen de nodige eisen op het gebied van aantal en eigenschappen in de voorschriften te worden opgenomen. Als voor consumentenvuurwerk zulke eisen worden gesteld valt niet in te zien dat ze voor professioneel niet

eveneens zouden moeten gelden. In de vergunning van S.E. Fireworks zijn in het geheel geen voorschriften opgenomen over een sprinklerinstallatie.

Uit de vergunningen van S.E. Fireworks blijkt dat een aantal voorschriften uit het Handboek zijn overgenomen doch dat sommige essentiële voorschriften ten aanzien van brandwerendheid en veiligheid ontbreken. Ook hierbij valt niet in te zien waarom deze niet evenzeer bij professioneel vuurwerk zouden moeten worden gesteld.

Het is waard nader te onderzoeken waarom aan S.E. Fireworks, dat boven de normale, in het Handboek beschreven typen opslag uitging, geen strengere, maar juist lichtere voorschriften zijn gesteld.
Dit nader onderzoek zou zich met name kunnen richten op de redenen van het uiteindelijk niet opnemen van wel door MILAN geadviseerde voorschriften.
Ook is nader onderzoek gewenst naar de verhouding tussen de bij S.E. Fireworks de facto bestaande afstanden tot woningen en de door MILAN in zulke situaties gehanteerde - niet tot de algemene voor gemeenten beschikbare informatie behorende - veiligheidsafstanden.

4.4 Besluitvorming

Inleiding
In de publiciteit is gebleken dat leden van Raad en/of College niet op hoogte waren van aanwezigheid van dit bedrijf. Vandaar een korte verhandeling over de interne besluitvorming in dezen.

Feiten
De bevoegdheid tot het verlenen van een vergunning voor een inrichting als de onderhavige, is bij en krachtens de Wet milieubeheer toegekend aan het College van Burgemeester en Wethouders. In het kader van deze medebewindstaak is het College uitvoerder hiervan en verantwoording schuldig aan de gemeenteraad. Het is aan het College en de Raad in hoeverre besluiten ter advies/verantwoording omtrent vergunningverlening in de Raad of Raadscommissies aan de orde komen.

In Enschede is de vergunningverlening gemandateerd aan de ambtelijke dienst.
Dit is in grotere gemeenten niet ongebruikelijk. De in de Algemene wet bestuursrecht neergelegde algemene regels (geleden vanaf 1 januari 1998) ten aanzien van mandaat aan ondergeschikten staan het in mandaat verlenen van een vergunning toe.

De revisievergunning van 1997 is, namens het College, door de directeur Bouw- en Milieudienst ondertekend. Tevens is op het besluit een paraaf van, naar vermoeden, een wethouder vastgelegd. De letterlijke tekst luidt: "Weth B cf: paraaf"
De veranderingsvergunning van 1999 is, namens het College, door het hoofd afdeling Milieu van de Bouw- en Milieudienst ondertekend. Een paraaf als voornoemd is niet opgenomen.

Beschouwing
De feiten leiden niet tot een afzonderlijke beschouwing.

4.5 Toezicht

Inleiding
De gemeenteambtenaren hebben een toezichthoudende bevoegdheid. Het College van Burgemeester en Wethouders heeft bevoegdheid handhavend op te treden bij geconstateerde overtredingen. Deze paragraaf behandelt de vraag op welke wijze door de gemeente invulling is gegeven aan haar toezichthoudende taak en handhavingsbevoegdheid.

Feiten
Er werd door gemeenteambtenaren in ieder geval vanaf 1995 jaarlijks toezicht gehouden. Dit toezicht vond met name plaats aan het eind van het jaar, waarschijnlijk in verband met de jaarwisseling waarvan een aantal malen gezamenlijk met de politie. Ondanks een daarop gericht verzoek zijn bij de stukken geen bezoeksverslagen aangetroffen. Wel is een aantal brieven aangetroffen waarbij het College de vergunninghouder een aantal malen heeft geïnformeerd dat geen overtredingen zijn geconstateerd.

Tevens vond vanuit het MILAN toezicht plaats. Defensieambtenaren zijn bij besluit van 25 februari 1994 (Stcrt. 1994, nr. 40) door de Minister van VROM als toezichthoudende ambtenaren aangewezen. Zij zijn belast met het toezicht op de milieuwetgeving.
Op 10 juni 1998 zijn door MILAN ernstige overtredingen geconstateerd van de voorschriften van de dan vigerende vergunning. Daarvan is op 16 juni 1998 aan het College verslag gedaan per brief.

Beschouwing
Het lijkt erop dat de gemeente geen op deze inrichting toegesneden toezicht heeft gehouden. Blijkens de stukken zijn door de gemeente geen overtredingen geconstateerd. MILAN heeft wel een aantal ernstige overtredingen geconstateerd die blijkens de stukken niet hebben geleid tot hercontrole door de gemeente noch tot een correctie daarvan door middel van handhavingsmaatregelen.
Nader onderzoek is gewenst met betrekking tot de vraag (aan gemeente, politie en MILAN) hoe het toezicht is uitgeoefend en waarom tegen overtredingen geconstateerd door MILAN niet is opgetreden.

5 ANDERE VERGUNNINGEN

Inleiding

Hoewel niet strikt behorend tot het terrein van de inspecteurs RO en MH is kort nagegaan hoe het zit met de relatie tot de Bezigings- en Afleververgunningen van het Ministerie van Verkeer en Waterstaat.

Feiten

Krachtens het reglement Gevaarlijke stoffen (verder te noemen RGS) is het verboden *groot vuurwerk* te *bezigen* zonder een vergunning. De in deze regeling bedoelde klassen groot vuurwerk betreft de klassen 1.1G, 1.2G, 1.3G, 1.4 G en 1.4S. Het is eveneens verboden *overige ontploffingsgevaarlijke stoffen te bezigen* zonder een vergunning.
Krachtens het RGS is het tevens verboden *ontploffingsgevaarlijke stoffen af te leveren*, dan wel *ter aflevering voorhanden* te hebben, zonder een vergunning. Dit verbod geldt eveneens voor *groot vuurwerk* (behoudens vergunning).
Beschreven vergunningen worden verleend door of namens de Minister van Verkeer en Waterstaat. Deze vergunningen worden niet verleend dan nadat het oordeel van de betrokken korpschef is ingewonnen. Indien deze adviseert tot weigering wordt het oordeel ingewonnen van de Commissaris van de Koningin.
Gezien de context van het begrip *bezigen* in artikel 2 RGS wordt (in dit rapport) onder *bezigen* mede verstaan het gebruiksklaar maken van vuurwerk, zoals dit krachtens de verleende vergunningen is toegestaan in de werk-, ompak, en montageruimte bij S.E. Fireworks.

Bezigen

Aan S.E Fireworks & pyro effects is door de directeur-generaal Goederenvervoer op 24 januari 2000 een vergunning verleend voor het *bezigen* van groot vuurwerk en tevens voor het *bezigen* van een bij dat besluit horende in bijlage 1 genoemde stoffen.
In die bijlage 1 is aangegeven dat de vergunning geldt voor de volgende stoffen: rookzwakbuskruit (klasse 1.3C), flitslichtpoeder (klasse 1.3G), gezwinde lont, niet detonerend (klasse1.3G), grondfakkels (klasse 1.3G), slagsnoer (klasse 1.4D) en snelkoord (klasse 1.4G).
De vergunning geldt tot 1 augustus 2000 en dient kennelijk ter vervanging van een op 9 juni 1999 verleende vergunning.

Afleveren dan wel voor afleveren voorhanden hebben

Op 8 oktober 1998 is namens de Minister van Verkeer en Waterstaat een vergunning verleend voor het *afleveren en ter aflevering aanwezig houden* van groot vuurwerk.

Gelet op de overwegingen in de besluiten heeft de plaatselijke korpschef van politie positief geadviseerd op beide vergunningen, althans niet geadviseerd tot weigering.

Beschouwing

Bezigen

Tussen de klassen groot vuurwerk die mogen worden gebezigd en de klassen die mogen worden opgeslagen zit een discrepantie. De in de Wm-vergunning van 1999 toegestane opslag van vuurwerk heeft betrekking op klassen die aanzienlijk lichter zijn dan de klassen die mogen worden gebezigd (de bezigingsvergunning heeft betrekking op vuurwerk uit de klasse 1 in het algemeen, de veranderingsvergunning heeft echter geen betrekking op opslagen zwaarder dan 1.3G).

Deze discrepantie is eveneens aanwezig tussen de in de bij de vergunning behorende bijlage 1 tot het bezigen van *ontplofbare stoffen*. De Wm-vergunning heeft in het geheel geen betrekking op de opslag van deze ontplofbare stoffen.

Geconcludeerd kan tevens worden dat de vergunning voor het *bezigen* van vuurwerk (indien deze tevens betrekking heeft op de in de inrichting in de werk- ompak- en montageruimte toegestane activiteiten) niet aansluit op de Wm-vergunning. Krachtens de Wm-vergunning is alleen gebruik van 1.4G en 1.4S toegestaan in deze ruimte.

Afleveren dan wel voor afleveren voorhanden hebben
Op 8 oktober 1998 is aan S.E. Fireworks een vergunning verleend *voor het afleveren dan wel het ter aflevering voorhanden hebben* van groot vuurwerk. Krachtens deze vergunning mogen ook de klassen 1.1G en 1.2G ter aflevering voorhanden worden gehouden (omdat de vergunning betrekking heeft op klasse 1 in het algemeen). De Wm-vergunning van 1999 beperkt de opslag van vuurwerk echter tot de klassen 1.3G, 1.4G en 1.4S. Ook in dit geval is er sprake van een discrepantie.

Coördinatie
Voorzover in dit stadium na te gaan bestaat er noch een formele coördinatieregeling tussen beide vergunningstelsels noch een instantie of functionaris die geïnformeerd had moeten zijn over beide sporen en die materieel had kunnen coördineren.

Nader onderzoek zou duidelijkheid kunnen brengen in de wijze waarop ten aanzien van de vergunningen geadviseerd pleegt te worden en hoe de aan deze vergunningen verbonden voorschriften zich verhouden tot de Wm-vergunning.

6 ALGEHELE ANALYSE

De onderhavige beoordeling heeft een beperkt karakter, zoals in de inleiding is aangegeven. Door de noodzakelijke beperkingen van het niet onderzoeken van dossiers en het niet horen van verantwoordelijke betrokkenen staat een groot aantal vraagpunten nog open voor nader onderzoek.
Tezamen kunnen de antwoorden mogelijk opheldering geven over de volgende hoofdthema's.

Hoewel de gemeente niet ten principale (de groei van) een dergelijke inrichting nabij de woonomgeving had hoeven te weren of uit die omgeving had kunnen wegsaneren is het de vraag waarom zij op basis van de deskundige adviezen niet meer alert is geweest op het aspect veiligheid en waarom zij bij het toelaten van groei tevens concessies op het punt van veiligheidseisen heeft gedaan.

De gemeente lijkt geen oog te hebben gehad voor het feit dat voor de betonnen (MAVO-) boxen en zeecontainers een bouwvergunning nodig was. Op een aanvraag daartoe had, naar het lijkt, afwijzend beschikt moeten worden wegens strijd met het bestemmingsplan; daardoor had een verleende milieuvergunning niet in werking kunnen treden.

Bij de milieuvergunning en de daaraan verbonden voorschriften is niet steeds consequent onderscheid gemaakt tussen opslag van vuurwerk en de bewerking en assemblage daarvan. Terwijl de vergunning, net als het bestemmingsplan, expliciet "opslag" toelaat blijkt de eerste impliciet ook "bewerking" toe te staan. Het is de vraag of bestuurders en omwonenden konden weten dat het om meer dan opslag ging.

Niet het incidentele regelmatig toezicht door de gemeente, maar toezicht door de daartoe aangewezen ambtenaren van Defensie heeft diverse malen overtredingen van en groei ten opzichte van de vergunning aan het licht bracht. Het is onduidelijk waarom de geconstateerde overtredingen van met name de voorschriften met betrekking tot veiligheid niet tot handhavingsmaatregelen hebben geleid, en waarom de gemeente heeft gekozen voor legaliseren achteraf van het geconstateerde.

Ministerie van Volkshuisvesting,
Ruimtelijke Ordening en Milieubeheer

MEMO

Rijksplanologische Dienst
Inspectie Ruimtelijke Ordening Oost
RPD/IRO Oost/

Vigerende planologische regeling

De vuurwerkopslagplaats is planologisch geregeld in het bestemmingsplan Enschede-noord. Op 22-7-93 heeft de PPC in het kader van art. 10 Bro overleg het plan van advies voorzien. Het plan is op 10-09-93 ter inzage gelegd. Er zijn toen zienswijzen ingediend (die overigens niet gericht waren op de functie van vuurwerkdepot).
Op 21-02-94 is het plan vastgesteld en op 18-03-94 ter visie gelegd. Ook op dit plan zijn bedenkingen ingediend.
Op 14-09-94 heeft de PPC advies uitgebracht over het vastgestelde plan en op 13-10-94 heeft GS het goedkeuringsbesluit verzonden. Volgens beschikbare informatie bij de IRO en volgens telefonische informatie van de provincie Overijssel en de gemeente Enschede is sinds 1994 art. 19 of art. 17 van de WRO niet toegepast m.b.t. het terrein van de vuurwerkopslag.

In het plan is de vuurwerkopslagplaats geregeld als:
"Bedrijfsdoeleinden" met als specifieke bestemming: "Bedrijfsaktiviteiten > categorie 2 toegestaan (zie bijlage 3)"
In bijlage 3 is voor dit bedrijf als bedrijfsactiviteit opgenomen:
"Tollensstraat 46-48-50 "vuurwerk, opslag van -" milieucategorie 4
In de voorschriften is dit bedrijf geregeld bij artikel 10 Bedrijfsdoeleinden:
De op de plankaart voor bedrijfsdoeleinden aangewezen gronden zijn bestemd voor het bouwen van gebouwen ten behoeve van bedrijfsactiviteiten zoals voor het betreffende perceel in de bijlage 3 "bedrijfsactivteiten" is aangegeven met de daarbij aangegeven categorie.
(Er is geen zonering opgenomen op de plankaart t.a.v. die bedrijven die in een hogere milieucategorie vallen, m.u.v. de brandstofverkooppunten.)
Op de bijgevoegde plankaart staat het bedrijf aangegeven met het cijfer 4.
In artikel 18 van de voorschriften is een wijzigingsbevoegdheid opgenomen dat Burgemeester en wethouders bevoegd zijn overeenkomstig het bepaalde in artikel 11 van de Wet op de Ruimtelijke Ordening en met inachtneming van het bepaalde in de artikelen 4 en 19 het plan te wijzigen: door het verwijderen van de aanduiding die een inrichting in een categorie hoger dan 2 toestaat, als vermeld in de bijlagen 3, 7 en 8, indien de betreffende activiteit ter plaatse is beeindigd, dan wel indien door toepassing van de Wijzigingsbevoegdheid, bedoeld onder b, de inrichting in een lagere categorie is ondergebracht.
(voor zover nagegaan kon worden is hiervan in dit geval geen sprake)

Ten aanzien van de inspraak is er globaal ingegaan op de bedrijven die in een hogere milieucategorie vallen dan 1 en 2. Insprekers willen een "oplossing voor haveloze toestand van de bedrijfsterreinen in Enschede Noord. Nodig is algehele sanering en (grotendeels) geschikt maken voor woningbouw. Hierdoor wordt tevens probleem vrachtverkeer binnen de wijk sterk verkleind. Invulling terrein met categorie 2 bedrijven is goed streven maar vereist goede controle. Bedrijven die nu illegaal werken staan op de plankaart als legaal aangegeven."
De gemeente antwoordt hierop dat:
"Een van de grootste problemen in Enschede Noord betreft de (voormalige) bedrijventerreinen. Mede door verouderde planologische regelgeving heeft zich in Enschede

Noord een - voor deze tijd - ongewenste situatie kunnen ontwikkelen. Vele bedrijven in een te hoge milieucategorie hebben zich in de nabijheid van woningen gevestigd. Ondanks het feit dat bedrijven die vallen in categorie 3 of hoger in beginsel niet thuishoren in een woonomgeving, worden deze bedrijven in het ontwerp-bestemmingsplan Enschede-noord positief bestemd. Op grond van jurisprudentie is het wegbestemmen van milieuhinderlijke bedrijven slechts mogelijk als uit de exploitatie-opzet behorende bij het bestemmingsplan blijkt dat er voldoende financiele middelen gedurende de planperiode van 10 jaar zijn, om het bedrijf uit te kopen. De gemeente Enschede heeft geen financiele middelen om de bedrijven in Enschede Noord aan te kopen. Het wegbestemmen van bedrijven schept tevens verwachtingen naar de omwonenden toe. De verwachting wordt gewekt dat het bedrijf binnen afzienbare tijd zal verdwijnen. Ook voor het bedrijf zelf levert wegbestemmen een onzekere situatie op. Als er geen financiele middelen zijn of te verwachten zijn, is het voor alle betrokkenen rechtvaardiger en duidelijker om het bedrijf positief te bestemmen in het bestemmingsplan. Voor de goede orde wordt opgemerkt dat de bedrijven in categorie 3 of hoger vallende in het plangebied van Enschede Noord, hun bedrijfsactiviteiten moeten beperken tot de huidige bedrijfsvoering." Etc. Uit deze toelichting (reactie op de inspraak) blijkt dat het de inzet van de gemeente is de bedrijven op termijn weg te krijgen, nu (in 1994) positief te bestemmen, maar de bedrijven in de categorie 3 en hoger (zoals de opslag van vuurwerk) te beperken tot de in 1994 bestaande bedrijfsvoering.

Sinds 1994 is in ieder geval de bebouwing uitgebreid, in die zin dat er vanaf 1997 een aantal containers is bijgeplaatst ten behoeve van de opslag van vuurwerk. Er is voor het plaatsen van (MAVO)boxen en zeecontainers ten behoeve van die opslag een bouwvergunning nodig. Bij de aanvraag van de bouwvergunning hoort onder meer getoetst te worden aan het bestemmingsplan. Uit bijgevoegde uitsnede van de kaart van het bestemmingsplan blijkt dat binnen de langgerekte strook horend bij nr 4 opslag van vuurwerk mogelijk was. Uit de situatietekening behorend bij de milieuvergunning d.d. 19 juli 1999 blijkt dat de boxen en de containers vrijwel allen buiten die langgerekte strook staan, maar wel binnen de algemene bedrijfsbestemming bedrijfsdoeleinden voor bedrijfsactiviteiten categorie 1 en 2 staan. ***Volgens het bestemmingsplan is daar weliswaar bebouwing toegestaan, maar is bebouwing ten behoeve van de opslag van vuurwerk op grond van de in het bestemmingsplan gehanteerde systematiek hier waarschijnlijk niet toegestaan en had de bouwvergunning naar ons voorlopig oordeel kunnen cq. Moeten worden geweigerd.*** De gemeente zal nog inzicht moeten geven hoe zij planologisch gezien hiermee is omgegaan.

Daarnaast is de vraag aan de orde of het gebruik niet in strijd is met de bestemming; immers volgens het bestemmingsplan gaat het om *opslag* van vuurwerk terwijl uit de milieuvergunning blijkt dat er ook sprake was van een werk- en montageruimte.

Het bestemmingsplan van 1994 was niet het eerste plan voor dit gebied. In augustus 1985 heeft de gemeenteraad van Enschede het bestemmingsplan Tollensstraat 20 vastgesteld. Volgens de toelichting was voor dit gebied daarvoor nog geen geldend bestemmingsplan. Dit bestemmingsplan is op 9 april 1986 goedgekeurd door GS van Overijssel. Er waren tegen dit plan geen bezwaren ingediend. Volgens dit bestemmingsplan kan op het perceel van de vuurwerkopslag deels bedrijvigheid uit categorie 1 en 2 zich vestigen en deels ook categorie 3. Via wijzigingsbevoegdheid kan een bedrijf uit 1 categorie hoger zich vestigen en via een vrijstellingsbevoegdheid zelfs een bedrijf uit 2 categorieen hoger. De PPC heeft GS geadviseerd om goedkeuring te onthouden aan de vrijstellingsregeling; dat advies is door GS niet overgenomen. Het bestemmingsplan was volgens de toelichting vooral bedoeld om de

machinefabriek op de Tollensstraat 20 planologisch te regelen. Er wordt geen woord gerept over de aanwezigheid van een vuurwerkopslag (terwijl die er volgens de milieuvergunning al sinds 1976 zit).

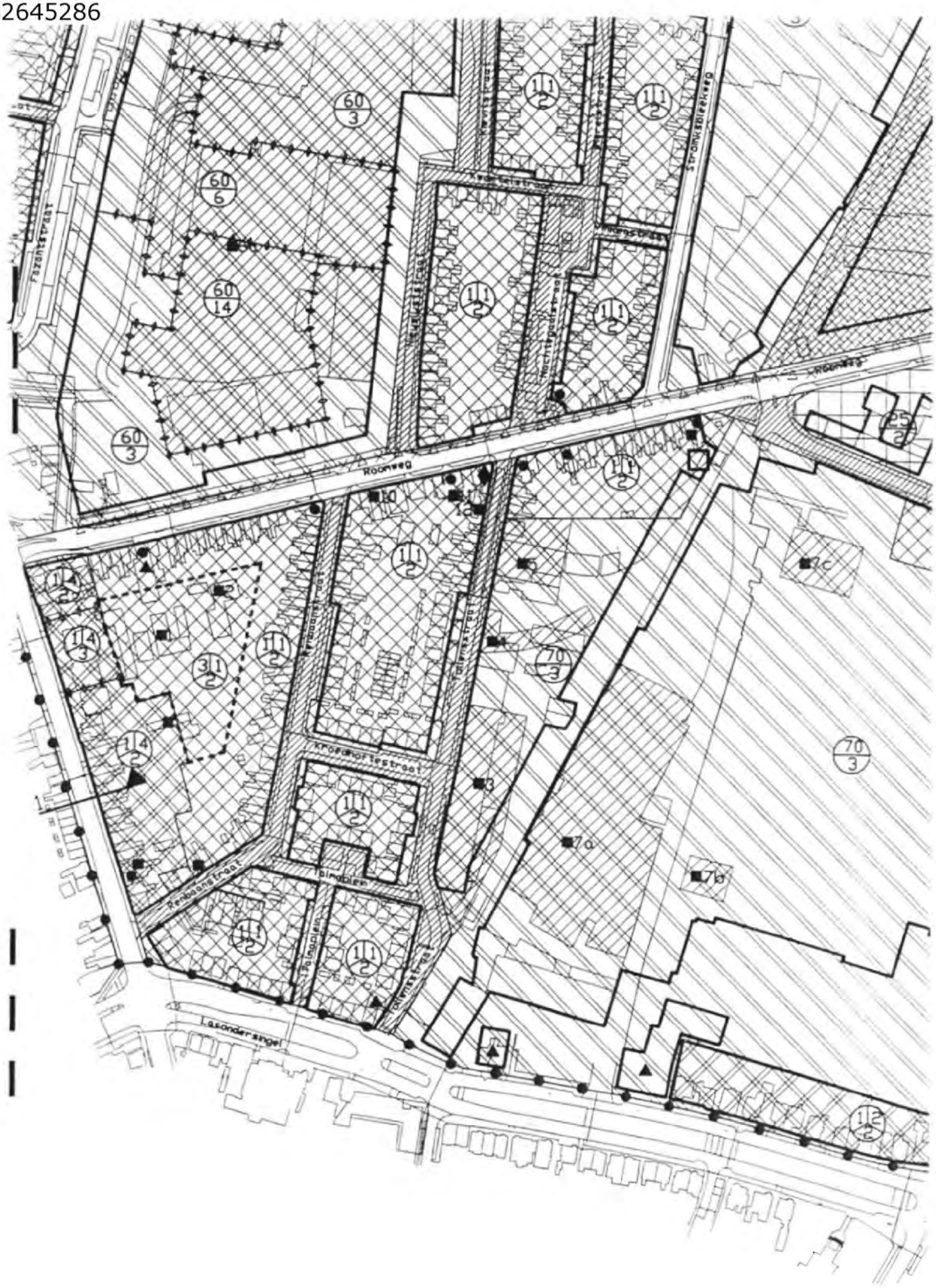
60/3
60/6
60/14
111/2
Roomweg
Kroeshorststraat
Laan
Laanstraat
Laanstraat
Laanstraat

STEMMINGEN

WOONDOELEINDEN

WOONDOELEINDEN 2

GEMENGDE DOELEINDEN 1

GEMENGDE DOELEINDEN 2

WINKELVOORZIENINGEN

BEDRIJFSDOELEINDEN

BIJZONDERE DOELEINDEN

GROENVOORZIENINGEN

LANDSCHAPPELIJKE GROENVOORZIENING

VERBLIJFSDOELEINDEN

VERKEERSDOELEINDEN

BOUWDIENST

GEMEENTE ENSCHEDE

BESTEMMINGSPLAN:

ENSCHEDE NOORD

VASTGESTELD BIJ RAADSBESLUIT _____

GOEDGEKEURD DOOR GED. STATEN _____

Wijz	Getekend: Naam:	Datum:	Ontw. leiding	Afd. chef	Hfd. afd. chef	Dir.	Formaat: A0 / Schaal: 1:2500	Vervangen door nr.:
	DB	sep. '93					Code:	Vervangt nr.:
1	DB	dec. '93					Bestek nr.:	
2	DB	jan. '94					Aantal bladen:	Nr.: 57133
3							Class.nr.:	

BESTAANDE BEBOUWING EN TOPOGRAFISCHE GEGEVENS

GRENS VAN HET BESTEMMINGSPLAN

BOUWGRENS

MATRIXGRENS

GRENS WIJZIGINGSBEVOEGDHEID

GRENS GRONDWATERBESCHERMINGSGEBIED

AARDGASLEIDING

VERWIJZING NAAR DWARSPROFIEL IN BIJLAGE 9

MATRIX

MATRIX

BOUWGRENS

1 bouwen in de bouwgrens
2 verspringend bouwen binnen een zone van 4 meter achter de bouwgrens
3 nadere eisen stellen

MATE VAN AANEENGESLOTENHEID

	T/M 2 BOUWLAGEN	> 2 BOUWLAGEN
1 aaneengesloten	0 - 2.5m	7.5 - 10m
2 compact	2.5 - 7.5m	10 - 25m
3 vrijstaand	> 10m	> 25m
4 vrijstaand/compact	0 - 2.5m	-

DETAILHANDEL

KANTOOR

HORECA CATEGORIE < 2

17 HORECA CATEGORIE 3 (zie bijlage 8)
volgnummer

MAATSCHAPPELIJKE DOELEINDEN

GARAGEBEDRIJF CATEGORIE < 2

16 GARAGEBEDRIJF CATEGORIE >2 (zie bijlage 7)
volgnummer

80 meter LPG VULPUNT EN HINDERCIRKEL

VP BENZINEVERKOOPPUNT

BEDRIJF< CATEGORIE 2

E3 BEDRIJF > CATEGORIE 2 (zie bijlage 3)
volgnummer

05 BEDRIJFSAKTIVITEITEN > CATEGORIE 2 TOEGESTAAN (zie bijlage 3)
volgnummer

ONDERDOORGANG

Bijlage 2

FEITENRAPPORT EN VRAAGPUNTEN VOOR NADER ONDERZOEK VERGUNNING EN TOEZICHT S.E. FIREWORKS ENSCHEDE

Deze chronologische feitenrapportage is gebaseerd op onderstaande stukken:
1. door de gemeente op 15 mei 2000 per fax toegezonden stukken met betrekking tot de vergunning;
2. door de gemeente op 16 mei 2000 per fax toegezonden stukken met betrekking tot het toezicht bij SE Fireworks.

Naar aanleiding van de feiten zijn enkele vraagpunten opgesteld die vanwege de beperkte informatie nader onderzoek vergen. Deze vraagpunten beogen geen waardeoordeel te geven maar zijn uitsluitend richtinggevend voor nader onderzoek.

VERGUNNINGPROCEDURES

[1, 2][1] Brief gemeente aan S.E. Fireworks
Op 24-11-1993 wordt door de gemeente tijdens een controle geconstateerd dat het bedrijf niet conform de vigerende vergunning (Wm) in werking is. In tegenstelling tot hetgeen vergund is (nl. 1950 kg. "groot" vuurwerk en 84.000 kg. "klein" vuurwerk) wordt hoofdzakelijk groot vuurwerk opgeslagen. De gemeente verzoekt het bedrijf een revisievergunning aan te vragen die betrekking heeft op "het opslaan van vuurwerk van een zwaardere klasse".

Tijdens de controle is, in het kader van deze aanvraag, de hoeveelheid vuurwerk en gevarenklassen per bunker bepaald:
- 9 grote bunkers á 7000 kg vuurwerk 1.4S en 1.4 G;
- 1 grote bunker á 7000 kg vuurwerk, waarvan maximaal 1000 kg 1.3G en 6000 kg 1.4S en 1.4G;
- 7 MAVO-boxen á 2000 kg vuurwerk 1.4S en 1.4G;
- 1 ompakruimte waarin maximaal 250 kg onverpakt vuurwerk aanwezig mag zijn van de gevarenklasse 1.4S, 1.4G, 1.3G en/of 1.1G.

Vraagpunt 1:
De noodzaak van een revisievergunning ligt kennelijk in de wijziging van de opslag naar een zwaarder vuurwerkklasse. De brief geeft aan dat de opslag van "groot" resp. "klein" vuurwerk onder de dan vigerende vergunningen is toegestaan. Nader onderzoek zal duidelijk kunnen maken wat met deze kwalificaties wordt bedoeld en wat de verhouding is met de wijziging naar "zwaardere" gevarenklassen vuurwerk.

Vraagpunt 2:
Tijdens het bezoek is de hoeveelheid en gevarenklassen per bunker bepaald. Nader onderzoek zal duidelijk kunnen maken of tijdens het bezoek sprake is geweest van een inventarisatie van de feitelijk aanwezige hoeveelheid vuurwerk die heeft geleid tot bovenstaande opsomming, of dat de opsomming de neerslag is geweest van een tijdens het bezoek gevoerd vooroverleg over de hoeveelheden en gevarenklassen die in de aanvraag zullen worden opgenomen.

In de brief geeft de gemeente tevens aan dat in overleg met de Brandweer moet worden bepaald in hoeverre het huidige blussysteem aanpassing behoeft.

[1] De nummering tussen haken verwijst naar de nummering van de bijgevoegde stukken in bijlage 4

Vraagpunt 3:
Uit de context van de brief is niet op te maken of de aanvrager in contact moeten treden met de Brandweer of dat de gemeente het overleg met de Brandweer zal voeren. Uit de overgelegde informatie is niet af te leiden of overleg met de Brandweer (door aanvrager of gemeente) heeft plaatsgevonden.

De deuren van de grote bunkers dienen binnen twee maanden na datum van de brief (datum brief: 06-12-1993) te worden aangepast zodat deze goed sluiten tegen een kozijnaanslag van minimaal 25 mm rondom.

Vraagpunt 4:
Uit de overgelegde informatie is niet af te leiden of een hercontrole, ten aanzien van deze sluiting, heeft plaatsgevonden.

[3] Brief gemeente aan Milan
In deze brief wordt de oorspronkelijk vergunde situatie als volgt beschreven.

Beschrijving van de vergunde opslagen met de respectievelijk maximaal toegestane hoeveelheden vuurwerk op basis van de oprichting- en uitbreidingsvergunning:
10 bunkers á 7000 kg klein vuurwerk
7 MAVO-boxen á 2000 kg klein vuurwerk
3 bunkers á 650 kg groot vuurwerk
1 ompakruimte á 250 kg ongespecificeerd
Totale opslagcapaciteit klein vuurwerk: 84.000 kg
Totale opslagcapaciteit groot vuurwerk: 1950 kg
Totale opslagcapaciteit: 86.200 kg vuurwerk.

Gemeld wordt dat naar aanleiding van een controle door de gemeente is gebleken dat de werkelijke situatie daarmee niet overeenkomt. De inmiddels door het bedrijf ingediende conceptaanvraag om een revisievergunning wordt voor advies voorgelegd aan Milan.
Er zit een termijn van 1.5 jaar tussen het verzoek van de gemeente om een nieuwe vergunning aan te vragen **[1, 2]** en het concept van de aanvraag om een revisievergunning die aan Milan wordt voorgelegd.

[4,5,6,7 en 8] Brief Milan aan de gemeente
Dit betreft een (voor)advies op de door de gemeente naar Milan toegezonden conceptaanvraag.

De conceptaanvraag maakt geen onderdeel uit vande overgelegde informatie. In het advies van Milan wordt gerefereerd aan deze conceptaanvraag (met tekeningen). Dit geldt met name de verschillende bewaarplaatsen. Nader onderzoek van de conceptaanvraag kan meer duidelijkheid geven over het verzoek om en de afhandeling van het advies. Dit geldt met name de volgende punten:

Vraagpunt 1:
*Uit de brief blijkt dat 3 kleine bunkers voor de opslag van "groot" vuurwerk vergund waren in de oprichting- en uitbreidingsvergunning. In de opsomming (zie onder **[1,2]**) zijn deze bunkers echter niet opgenomen. Nader onderzoek zal duidelijk kunnen maken of in de aan Milan toegezonden conceptaanvraag wel aan deze bunkers wordt gerefereerd.*

Vraagpunt 2:
De tekeningen geven volgens Milan niet de juiste situatie weer, met name de werk-, montage- en ompakruimte correspondeert niet met onder andere de bijlage "Opgave hoeveelheden vuurwerk". Nader onderzoek zal duidelijk kunnen maken wat hiermee door Milaan wordt bedoeld.

Vraagpunt 3:
De opstelling van de MAVO-boxen heeft in de dan geldende situatie, uit het oogpunt van veiligheid niet de instemming van Milan. Deze boxen zijn blijkens de op dat moment vigerende vergunning al geplaatst maar voldoen kennelijk niet aan de eisen die Milan daar aan stelt. Milan leidt, gezien de context van de brief, de opstelling van de boxen af van de bij de conceptaanvraag verstrekte tekeningen. Nader onderzoek zal meer duidelijkheid geven over de in de conceptaanvraag bedoelde opstelling.

Milan stemt, vanwege externe veiligheid, niet geheel in met de hoeveelheden vuurwerk zoals beschreven in de conceptaanvraag om een revisievergunning. Daarbij gaat het met name om de maximale hoeveelheid vuurwerkklasse(n) die kunnen worden opgeslagen, in relatie tot de externe veiligheid. De zwaarste gevarenklasse bepaalt de maximale opslagcapaciteit per opslag.

MILAN geeft het advies om overleg te voeren met de brandweer inzake brandpreventie.

Vraagpunt 4:
Uit de overgelegde informatie is niet af te leiden of de gemeente, inzake brandpreventie, overleg heeft gevoerd met de Brandweer.

In de overgelegde informatie ontbreekt bijna een hele pagina **[5]**.

Vraagpunt 5:
Nader onderzoek zal inzicht kunnen verschaffen in de vraag waar deze pagina in het advies betrekking op heeft..

Tenslotte dient de vergunninghouder inzichtelijk te maken waarmee de vrachtwagen is geladen, hoeveelheden en klasse en ontstekingsmiddelen.

[9] Brief gemeente aan Milan
In deze brief van de gemeente wordt aangegeven dat de vergunninghouder moeite heeft met het advies tot het terugbrengen van de maximale opslagcapaciteit van bunker 5 tot een maximum van 500kg. 1.3 G. De aanvrager heeft aangegeven dat hij de 3 kleine bunkers *(oorspronkelijk voor opslag van groot vuurwerk)* wil gebruiken voor de opslag van 1.3G (kennelijk voor compensatie van het verlies aan opslagcapaciteit voor 1.3G, red.). MILAN wordt gevraagd over dit voorstel een advies uit te brengen ten aanzien van de maximale hoeveelheden 1.3G die in dat geval opgeslagen mogen worden.

Vraagpunt 1:
*De dan vigerende vergunning staat toe dat in deze bunkers "groot" vuurwerk wordt opgeslagen (zie **[3]**).Onderzoek van de conceptaanvraag kan duidelijk maken welke belegging (met vuurwerkklasse) bij de conceptaanvraag was voorzien*

In verband met te verwachten woningbouw op het bedrijfsterrein en het naastgelegen industrieterrein acht de gemeente het niet zinvol de aanvrager grote investeringen te laten doen. Het alternatief van de aanvrager is het om en om leeg laten van de MAVO-boxen en de daardoor verloren gaande opslagcapaciteit te compenseren door het plaatsen van 3

zeecontainers (20 ft). Milan wordt gevraagd of dit mogelijk is en zo ja, wat de maximale opslagcapaciteit in de drie zeecontainers mag zijn.

Vraagpunt 2:
In de overgelegde stukken is niet aangegeven waarom in deze sprake is van grote investeringen. MAVO-boxen zijn over het algemeen redelijk eenvoudig te plaatsen omdat zij in het geheel worden aangeleverd. Nader onderzoek zou kunnen duidelijk maken waarom in dit geval verplaatsing kennelijk niet mogelijk was. Tevens zou kunnen worden vastgesteld hoeveel deze verplaatsing zou hebben gekost.

De aanvullende gegevens over de geladen vrachtwagen worden in de brief genoemd.

[10, 11] Brief Milan aan de gemeente
Het advies van MILAN, naar aanleiding van de verzoeken van de vergunninghouder **[9]** luidt dat de MAVO-boxen alsnog voor opslag geschikt kunnen worden gemaakt door brandmuren te plaatsen tussen de MAVO-boxen, die op lijn zijn geplaatst.

De opslag van 1.3G vuurwerk in kleine bunkers (maximaal 500 kg per bunker) heeft de instemming van MILAN. Indien in die bunkers geen 1.3G wordt opgeslagen dan mag maximaal 5000 kg 1.4S/G vuurwerk worden opgeslagen in dezelfde bunkers.

De gegevens over de geladen vrachtwagen hebben de instemming van MILAN.

De uitbreiding met 3 zeecontainers, zoals afgesproken heeft eveneens de instemming, mits voldaan wordt aan de eisen van brandwerendheid: 120 minuten tussen de zeecontainers, de houten deuren van de containers moeten 30 minuten brandwerend zijn uitgevoerd. Ook de volgende eisen zijn nog van belang voor de zeecontainers:
Per container mag maximaal 2000 kg 1.4S/G vuurwerk worden opgeslagen.
De deuren van de zeecontainers mogen niet worden gericht of opengesteld direct in de richting van de overige bewaarplaatsen.

Vraagpunt:
Milan adviseert in de eerste plaats over de wijze waarop alle MAVO-boxen geschikt gemaakt kunnen worden voor opslag. Tevens wordt geadviseerd over de waar opslag in zeecontainers aan dient te voldoen. Gemeld wordt dat geadviseerd wordt ten aanzien van "de uitbreiding met 3 zeecontainers, zoals afgesproken". Nader onderzoek naar de conceptaanvraag kan verduidelijken of deze zeecontainers in het concept zijn genoemd, of dat na het indienen van het concept een uitbreiding van met drie containers ter sprake is gebracht bij de gemeente.

[12] Brief Milan aan de gemeente
Naar aanleiding van een brief van de gemeente van 23-09-1996 *(ontbreekt in de stukken)* wordt door MILAN gesteld dat de adviezen van 1994 **[4, 5, 6, 7, 8, 10 en 11]** nog steeds gelden. Voor overige voorschriften wordt verwezen naar het Handboek Milieuvergunningen (uitg. dec 1995).
MILAN geeft verder aan dat dit advies geen formeel advies in de zin van de Wet milieubeheer is omdat geen ontwerpbeschikking is gezonden.

[13, 14, 15, 16, 17, 18, en 19]
Deze stukken betreffen de definitieve beschikking. De stukken zijn voorzien van een stempel: "Behoort bij besluit d.d. 22 april 1997 van directeur milieudienst". Dit is het definitieve besluit. Mogelijk is bedoeld (gezien de chronologie van binnenkomst van de faxen) de ontwerp-beschikking te faxen, maar is per abuis een gedeelte van de definitieve beschikking gefaxt.

Voor een typering van deze stukken wordt verwezen naar de opmerkingen betreffende de definitieve eindbeschikking.

Vraagpunt:
Nader onderzoek naar de ontwerpbeschikking zal op basis van de gemeentelijke dossiers uitgevoerd dienen te worden.

[20] Brief Milan aan gemeente
In deze brief van MILAN wordt aangegeven dat, op grond van de normering, de aangegeven hoeveelheden opgeslagen vuurwerk binnen de noodzakelijke veiligheidsafstanden vallen.

Vraagpunt:
Het advies op dit onderdeel is kort en bondig. MILAN noemt bij de respectievelijke opslagplaatsen geen veiligheidsafstanden die in acht dienen te worden genomen. Nader onderzoek zal inzicht dienen te geven waarop Milan de veiligheidsafstanden baseert. Daarbij zou tevens aandacht kunnen worden geschonken aan welke risico bij deze afstand wordt gerefereerd. Ter vergelijking: de CPR-7, inzake de opslag van springstoffen, kent verschillende afstanden, variërend van de afstand waarbij een gebouw structurele schade oploopt tot een afstand waarbij 95% van de ruiten onbeschadigd blijft, bij de ontploffing van een equivalent springstof..

De voorgestelde betonnen afscheidingen van de vuurwerkbewaarplaatsen moeten voorzien zijn van bewapeningsnet van minimaal 5 mm en een maaswijdte van tenminste 50 mm.

Vraagpunt:
Niet duidelijk is wat wordt bedoeld met "voorgestelde betonnen afscheidingen". Nader onderzoek van conceptaanvraag en/of ontwerpbeschikking kan duidelijkheid geven over welke betonnen afscheidingen hier bedoeld worden.

MILAN geeft verder aan dat dit advies geen formeel advies in de zin van de Wet milieubeheer is omdat geen ontwerpbeschikking is gezonden. Het verzoek wordt gedaan om de ontwerp-beschikking toe te zenden voor advies zodra deze gereed is.

Vraagpunt:
In de brief wordt gerefereerd aan de gegevens van 23 januari 1997. De overgelegde informatie bevat geen stukken van deze datum. Nader dossieronderzoek kan inzicht geven in de stukken waarop Milan haar advies heeft uitgebracht. Zie ook de brief onder **[21]**.

[21] Brief gemeente aan Milan
Deze brief bevat een weergave van een telefonisch onderhoud tussen gemeente en MILAN naar aanleiding van het voorgaande advies. De gemeente heeft in het onderhoud aangegeven dat de toegezonden stukken de ontwerpbeschikking betroffen.
Ten aanzien van het advies is medegedeeld dat het hier bestaande bebouwing betreft en derhalve nu geen eisen meer ten aanzien van het betonwapeningsnet gesteld kunnen worden. De gemeente bevestigt dat Milan heeft meegedeeld dat akkoord wordt gegaan met de ontwerpbeschikking en dat geen aandacht hoeft te worden besteed aan het betonwapeningsnet.

Vraagpunt:
Voorschriften ten aanzien van een betonwapeningsnet, bij bestaande bebouwing, worden door Milan kennelijk niet noodzakelijk geacht. Nader onderzoek zou inzicht kunnen geven in de noodzaak van het wapeningsnet in relatie tot de externe veiligheid. Daarbij zou aandacht

besteedt kunnen worden aan de toenmalige "'stand der techniek" inzake in een revisievergunning op te nemen veiligheidsvoorschriften.

[22, 23, 24, 25, 26, 27, 28, 29, 30, 31 en 32]
Definitieve beschikking
De aangehaalde stukken betreft de beschikking met de daartoe behorende aanvraag en bijlage. De beschikking is voorzien van een paraaf **[22]**; letterlijke tekst: "weth. B cf: [paraaf]"

Vraagpunt:
Gelet op de afkorting betreft de paraaf een wethouder. Nader onderzoek kan duidelijk maken welke wethouder heeft geparafeerd. Daarbij zou tevens onderzocht kunnen worden hoe deze paraaf zich verhoudt tot een (mogelijke) mandatering inzake het afdoen van deze vergunning; de directeur Bouw- en Milieudienst heeft deze vergunning namens het college ondertekend.

De tekeningen, die deel uitmaken van de aanvraag, ontbreken bij de overgelegde informatie. Van belang zijnde punten uit de aanvraag:
- Uit de aanvraag kan worden opgemaakt dat er brandblusmiddelen/-installatie volgens tekening aanwezig zijn en dat er geen aanvalsplan/noodplan aanwezig is.
- In de aanvraag wordt alleen opslag van vuurwerk aangegeven, bewerkingen of anderszins worden niet genoemd;
- De omgeving van de inrichting wordt omschreven als industrieterrein;
- De dichtstbijzijnde woning van derden bevindt zich op 12 meter;
- Er is aangegeven dat geen bouwvergunning nodig is;
- Er wordt alleen gewerkt van maandag tot en met vrijdag van 7:30 uur tot 17:00 uur;
- De opslag van gereed product vindt alleen plaats in bunkers (de term 'zeecontainers' wordt niet genoemd).

Uit de bijlage bij de aanvraag **[32]** valt op te maken dat niet alleen in bunkers vuurwerk opgeslagen zal worden maar ook Mavo-bunkers en zeecontainers. Tevens kan in de ompakruimte vuurwerk aanwezig zijn. In deze ruimte kan klasse 1.1G vuurwerk aanwezig zijn (maximaal 100 kg). De opslag van 1.1G vuurwerk, in de genoemde bewaarplaatsen is niet aangevraagd. Vuurwerk wordt in de originele transportverpakking in opslag gehouden, tenzij anders is vermeld. Ten aanzien van de ompakruimte is vermeld dat in deze ruimte onverpakt vuurwerk aanwezig is. De met vuurwerk geladen vrachtwagen staat maximaal 20 keer per jaar gedurende maximaal 24 uur geparkeerd op het terrein van de inrichting.

Vraagpunt 1:
Op de tekening zijn de brandblusmiddelen aangegeven. Deze tekening ontbreekt bij de overgelegde informatie. Nader onderzoek van de bij de aanvraag behorende tekening kan inzicht verschaffen in de aanwezigheid van blusmiddelen op de inrichting.
In de aanvraag is aangegeven dat geen aanvalsplan aanwezig is. Uit de overgelegde informatie blijkt niet of hierover overleg heeft plaatsgevonden met de Brandweer. Nader onderzoek kan hier inzicht in verschaffen.

Vraagpunt 2:
Uit de aanvraag met bijlage blijkt dat er een ompakruimte aanwezig is waar vuurwerk onverpakt aanwezig kan zijn. Onduidelijk is welke activiteiten in deze ompakruimte zullen worden ontplooid. Uit de voorschriften blijkt dat kennelijk ook het monteren van vuurwerk is toegestaan. Ten aanzien van de ompakruimte zijn in de voorschriften echter niet de constructie-eisen opgenomen die wel voor de bewaarplaatsen gelden. Nader onderzoek kan inzicht geven in de vraag inhoeverre bij de vergunningverlening aandacht besteed is aan de externe veiligheidaspecten van werkzaamheden in de ompakruimten en in hoeverre de

advisering (met name de veiligheidsafstand) betrekking heeft gehad op de aanwezigheid en het werken/monteren van vuurwerkklasse 1.1G.

Vraagpunt 3:
In de ompakruimte mag onder andere onverpakt vuurwerk van klasse 1.1G aanwezig zijn. In de opslag mag alleen verpakt vuurwerk 1.3G en 1.4G/S aanwezig zijn. Nader onderzoek zou inzicht kunnen geven in de verhouding tussen de vuurwerkklassen in opslag en de klassen die in de ompakruimte aanwezig mag zijn.

[33, 34, 35, 36, 37, 38, 39, 40, 41, 42, 43, 44, 45 en 46]
Voorschriften behorende bij de definitieve beschikking.
De adviezen van Milan zijn vrijwel volledig in de vergunning opgenomen met uitzondering van:

- Het geadviseerde voorschrift luidt dat de deuren van de bewaarplaatsen een kozijnaanslag moeten hebben van 25 mm rondom.
  - het woord 'rondom' ontbreekt in de voorschriften.
- aanbrengen gevaarsetiket waarop ontploffingsgevaar wordt aangeduid
  - In de voorschriften is de maatvoering van het etiket 250 mm in plaats van de in het geadviseerde voorschrift opgenomen 273 mm
- Geadviseerd worden voorschriften ten aanzien van het laden van een accu voor een intern transportmiddel
  - deze voorschriften zijn niet overgenomen
- Geadviseerd wordt de zeecontainers brandwerend te maken (brandwerendheid tussen bewaarplaatsen ten minste 120 minuten)
  - Dit advies is niet in een voorschrift omgezet.
- de containers moeten zijn voorzien van houten deuren met een brandwerendheid van tenminste 30 minuten
  - dit advies is wel in een voorschrift overgenomen.
- Geadviseerd wordt dat de deuren (van zeecontainers) niet worden gericht/opengesteld direct in de richting van overige bewaarplaatsen.
  - Dit advies wordt niet overgenomen in de voorschriften, volstaan wordt met een verwijzing naar de plaatsing conform tekening
- Geadviseerd wordt dat de betonnen vloeren moeten zijn afgedekt met een materiaal dat geen vonkvorming kan veroorzaken
  - Dit advies is niet in de voorschriften overgenomen; wel: vloer moet zijn vervaardigd van metselwerk (min 105 mm dik) of naadloos beton (min 70 mm dik)

Vraagpunt:
Blijkens het veelvuldige contact acht de gemeente de adviezen van Milan van belang. Een aantal adviezen/geadviseerde voorschriften wordt letterlijk overgenomen. Onduidelijk is waarom op bovengenoemde punten van de adviezen wordt afgeweken. Uit de overgelegde informatie (met name de considerans van de beschikking) blijkt niet waarom van de adviezen is afgeweken. Nader onderzoek kan meer inzicht geven in de motieven van de gemeente.

[47] Brief Milan aan gemeente
In deze brief geeft MILAN aan dat, voor zover behorend tot het werkgebied, zij geen bezwaren hebben tegen de definitieve beschikking.

Vraagpunt:
Uit een later overleg op 18 mei 2000 tussen IMH en Milan (zie bijlage 5) blijkt dat vanwege tijdgebrek vaak geen inhoudelijke beoordeling meer plaatsvindt van een vergunning als uit de de motivering blijkt dat het advies van Milan is ingewonnen en dit is overgenomen. In de motivering bij onderhavige vergunning blijkt niet dat het advies van MILAN is overgenomen.

Nader onderzocht zou kunnen worden of Milan, gezien het ontbreken van de zinsnede dat het advies is overgenomen, de definitieve eindbeschikking alsnog inhoudelijk heeft getoetst.

[48] Brief Milan aan gemeente

Kennelijk naar aanleiding van een verzoek van de gemeente inzake een uitbreiding van de inrichting, geeft MILAN aan dat de inrichting is bezocht op 19-02-1999. Ten aanzien van de opslag in zeecontainers wordt gemeld dat, hoewel dit niet de voorkeur heeft, er geen bezwaren bestaan tegen een uitbreiding van de hoeveelheid opgeslagen vuurwerk per zeecontainer evenals de uitbreiding van het aantal zeecontainers van 3 naar 14 stuks.
Wel is met de vergunninghouders (inmiddels de heren 5.1.2e en 5.1.2e) het volgende afgesproken:

- de containers moeten op lijn staan en niet tegenover elkaar;
- het betreft een tijdelijke oplossing van 1 á 2 jaar (volgens exploitanten) in afwachting van nieuwbouwplannen;
- in de nieuwbouw worden geen containers meer toegestaan;
- in de ompakruimte mag, indien een handbediende Sprinkler wordt geplaatst, tot maximaal 500 kg vuurwerk aanwezig zijn, zonder daarbij een nadere klassenaanduiding te noemen.

Vraagpunt:
In tegenstelling met de revisievergunning blijkt uit de overgelegde informatie niet dat een voortraject is gevolgd. Nader onderzoek kan uitwijzen of ook in dit geval vooradvies en advies over de aanvraag is ingewonnen bij Milan

Vraagpunt:
Hoewel de opslag in zeecontainers in eerste instantie niet de voorkeur heeft van Milan kan zij zich verenigen met een verdere uitbreiding van het aantal zeecontainers naar 14, en een verhoging van de maximale opslagcapaciteit per container. MILAN geeft, in tegenstelling tot eerdere adviezen over de revisievergunning, nu geen adviezen over constructieve eisen en eisen aan brandwerendheid van de zeecontainers. In de brief wordt gerefereerd aan de tijdelijkheid van de opslag (1 a 2 jaar). Nader onderzoek zou inzicht kunnen geven of deze tijdelijkheid Milan er toe heeft gebracht geen adviezen hierover op te nemen

[49] Brief Milan aan de gemeente

Naar aanleiding van de ontwerpbeschikking deelt MILAN mee dat zij, 'voor zover behorende tot de werkzaamheden waarvoor ik door de minister van VROM ben aangesteld', kan verenigen met de door de gemeente geformuleerde voorschriften.

Vraagpunt 1:
Onduidelijk is waarom wordt verwezen naar de minister van VROM. Mogelijk wordt de wettelijke adviestaak per abuis verward met de toezichthoudende taak op de naleving van de vergunning. Voor deze laatste taak zijn de ambtenaren van Milan door de minister van VROM aangewezen als toezichthouders.

Vraagpunt 2:
Uit de considerans van de definitieve beschikking blijkt dat per abuis in de ontwerpbeschikking geen voorschriften zijn opgenomen voor de opslag van vuurwerk in de uitbreiding met maximaal 11 containers. Toch heeft Milan positief geadviseerd op de door de gemeente geformuleerde voorschriften. Onduidelijk is of Milan ten aanzien van deze in de eindbeschikking bedoelde ontwerpbeschikking heeft geadviseerd of een ontwerp heeft beoordeeld waarin deze voorschriften wel waren opgenomen.

[50, 51]
Definitieve beschikking.

Het betreft een veranderingsvergunning met een tijdelijk karakter en wel voor de duur van drie jaar voor een inrichting voor de opslag van vuurwerk.
In de ontwerpbeschikking is verzuimd om voorschriften op te nemen voor de opslag van vuurwerk in de uitbreiding met 11 zeecontainers. Dit is in de definitieve beschikking recht getrokken.

[52, 53, 54, 55, 56, 57, 58 en 59]
Deze stukken betreffen de bij de vergunning behorende aanvraag.
In de aanvraag voor de uitbreiding/veranderingsvergunning wordt een verandering ten aanzien van de werk-, montage en ompakruimte gemeld. In deze ruimte zal alleen de gevarenklasse 1.4 S/G aanwezig zijn **[53]**.

Vraagpunt 1:
In de inrichting mag, op basis van de dan vigerende revisievergunning wel klasse 1.3G vuurwerk worden opgeslagen. Dit vuurwerk mag echter niet in de werk- montage en ompakruimte aanwezig zijn. Nader onderzoek kan duidelijk maken of dit een bewuste keuze is geweest, zie ook vraagpunt 2.

Vraagpunt 2
In de aanvraag wordt, in tegenstelling tot de aanvraag bij de revisievergunning, de ompakruimte nu ook aangeduid als werk- en montageruimte. Nader onderzoek kan uitwijzen of er een verband is tussen montagewerkzaamheden en de lichtere klasse vuurwerk, bijvoorbeeld met het oog op externe veiligheidsaspecten.

Uit de aanvraag blijkt dat de brandblusmiddelen/-installatie volgens tekening aanwezig zijn en dat er geen aanvalsplan/noodplan aanwezig is **[55]**.

Vraagpunt 3:
Ten tijde van de vergunningverlening was een AVIV-rapportage van de Provincie Overijssel uitgekomen. In deze rapportage was S.E Fireworks op grond van het dan vigerende BRZO, ingedeeld in § 2 van voornoemd besluit; de zogenaamde zorgplicht. Uit de overgelegde informatie is niet op te maken of hiermee bij de vergunningverlening rekening is gehouden.
Onderzocht zou kunnen worden of de gemeente de beschikking had over dit rapport en derhalve van dit externe veiligheidsaspect op de hoogte zou kunnen zijn.
Vermeld kan worden dat de vergunning verleend is op 19 juli 1999, tevens de datum waarop het thans vigerende BRZO van kracht is geworden hetgeen betekent dat het bedrijf niet meer onder de zorgplicht valt.

[60, 61, 62, 63 en 64]
Voorschriften behorend bij de veranderingsvergunning.
Onderscheiden kunnen worden voorschriften met betrekking tot een verandering van de werkwijze en voorschriften met betrekking tot de een verandering in de zin van uitbreiding van de inrichting.

Vraagpunt:
De voor de 3 reeds vergunde zeecontainers geldende eisen ten aanzien van de brandwerendheid zijn niet opgenomen in de voorschriften die van toepassing zijn op de uitbreiding met 11 containers. Nader onderzoek kan duidelijk maken waarom ten aanzien van de containers hierover geen voorschriften zijn opgenomen.

Het advies van MILAN **[48]** is op de volgende wijze overgenomen in de vergunning:

- positief wordt geadviseerd over de uitbreiding van het aantal zeecontainers en de verhoging van de maximale hoeveelheid opgeslagen vuurwerk in de MAVO-boxen en zeecontainers
  - wordt overgenomen in de voorschriften
- geadviseerd wordt de containers op lijn en niet tegenover elkaar te plaatsen
  - in de voorschriften wordt dit niet overgenomen
- Indien een handbediende sprinkler wordt geplaatst mag maximaal 500 kg 1.4 S/G in de ompakruimte aanwezig zijn
  - de uitbreiding tot maximaal 500 kg 1.4S/G wordt wel toegestaan, de sprinkler wordt niet in de voorschriften voorgeschreven.

Vraagpunt:
Onduidelijk is waarom op bovengenoemde punten van de adviezen wordt afgeweken. Uit de overgelegde informatie (met name de considerans van de beschikking) blijkt niet waarom van de adviezen is afgeweken. Nader onderzoek kan meer inzicht geven in de motieven van de gemeente.

TOEZICHT ACTIVITEITEN

[66] Brief gemeente aan S.E. Fireworks
Brief van de gemeente aan het bedrijf over het van kracht worden van de AMvB Opslag vuurwerk. De gemeente schrijft dat de AMvB niet van toepassing is op S.E. Fireworks vanwege het feit dat meer dan 1000 kg vuurwerk wordt opgeslagen.

[1, 2] Brief van gemeente aan S.E. Fireworks
Hoewel deze brief opgenomen is in het onderdeel 'Vergunningprocedures', vanwege de aan te vragen revisievergunning, worden in deze brief ook tekortkomingen geconstateerd ten aanzien van de constructie van de deuren van de grote bunkers. Het bedrijf krijgt van de gemeente twee maanden de tijd om de tekortkomingen te verhelpen.

[67] Brief van gemeente aan Fireworks
Brief van de gemeente aan het bedrijf waarin ze aankondigen dat een controle zal plaatsvinden bij vuurwerkbewaarplaatsen in de gemeente Enschede. Deze controles zullen uitgevoerd worden samen met de politie.

De gemeente geeft in deze brief verder aan dat, indien niet wordt voldaan aan de voorschriften, direct strafrechtelijk en/of bestuursrechtelijk zal worden opgetreden.

Verder wordt aangekondigd dat in, in tegenstelling tot de voorschriften, in de verkoopruimte maximaal 50 kg vuurwerk aanwezig mag zijn.

[68] Brief van gemeente aan Fireworks
Brief van de gemeente aan het bedrijf naar aanleiding van een controle, uitgevoerd door de gemeente, samen met de politie.

Er blijkt nauwelijks vuurwerk voor detaillisten te worden opgeslagen.
Verder zijn er geen misstanden geconstateerd.

[69]

Brief van de gemeente aan het bedrijf naar aanleiding van controle, uitgevoerd door de gemeente, samen met de politie.

Er blijkt nauwelijks vuurwerk voor detaillisten te worden opgeslagen.
Verder zijn geen misstanden geconstateerd.

[70, 71] Brief van Milan aan gemeente

Brief van Milan aan de gemeente en S.E. Fireworks naar aanleiding van een controle door Milan. Uit deze brief blijkt dat, door Milan betreft de volgende afwijkingen zijn geconstateerd:

- in bunker 1 staat een ontvlambare stof klasse 3 en die moet gescheiden worden opgeslagen.
- in bunker 4 staan verschillende dozen met foutieve sticker (1.3G in plaats van 1.4G).
- in bunker 8 ontbreekt de kozijnaanslag.
- in bunker 12 staat (naast 1.4G vuurwerk) afvalvuurwerk, ontvlambare stoffen en losse mortierbommen (mortierbommen vallen onder klasse 1.1G). De twee eerstgenoemde moeten elders worden opgeslagen of worden verwijderd. De mortierbommen moeten worden ingepakt zodat het 1.3G wordt.
- In sommige bunkers staat een combinatie van 1.3 en 1.4 in een zodanige hoeveelheid dat de maximum belading wordt overschreden. Ook wordt het vuurwerk te hoog opgestapeld, namelijk (bijna) tegen de sprinkler.
- In loods 6 staat gereed vuurwerk (300 á 400 kg) opgeslagen terwijl dat niet mag. Er moet een aparte bunker worden ingericht en indien noodzakelijk een aanpassing van de vergunning plaatsvinden.
- Er staan 7 containers, terwijl er maar 3 vergund zijn. Hiertegen bestaan geen bezwaren maar het moet wel in de vergunning worden vastgelegd.
- In een container staat 3000 kg in plaats van de vergunde 2000 kg.
- Verpakkingsafval moet apart van vuurwerk worden opgeslagen evenals afvalvuurwerk.

De tekortkomingen zijn volgens MILAN binnen een maand te realiseren of te corrigeren. Een eventuele hercontrole wordt overgelaten aan het bevoegd gezag waarbij MILAN assistentie aanbiedt.

[72]

1.5 jaar na de controle door MILAN wordt het bedrijf weer gecontroleerd door de gemeente. De voorschriften blijken te worden nageleefd.

Vraagpunt:
Vanwege de gemeente worden geen overtredingen geconstateerd. De controlebezoeken vinden plaats aan het eind van het jaar als kennelijk tevens vele andere vuurwerkopslagen worden gecontroleerd. MILAN treft een aanzienlijk aantal overtredingen aan. De kozijnaanslag, waarvan de gemeente al melding heeft gemaakt in 1993, blijkt kennelijk nog niet conform de vergunning. Naar aanleiding van de controle van Milan wordt, blijkens de overgelegde informatie, geen hercontrole uitgevoerd, dan wel handhavend opgetreden.
Onderzocht zou kunnen worden of vanwege de gemeente op de inrichting toegesneden toezicht is uitgevoerd. Daarbij kan tevens aandacht worden gegeven aan het motief van de gemeente om (kennelijk) niet op de brief van Milan te reageren

Bilaga 3

15-05-00 17:04 BMD AFD. MILIEU ID- 5.1.2e P.12

MILIEUDIENST
Postbus 106
7500 AC Enschede
Telefoon 5.1.2e
Telefax 5.1.2e

GEMEENTE ENSCHEDE

H. Smallenbroek Vuurwerkbedrijf
T.a.v. de heer 5.1.2e
Tollensstraat 50
7523 ZD ENSCHEDE

Uw kenmerk	Uw brief van	Ons kenmerk	Telefoon	Datum
		H 4023	5.1.2e	06-12-1993

Onderwerp
Uitvoering milieuwetgeving, aanvragen revisievergunning

Behandeld door
Dhr. 5.1.2e

Geachte heer 5.1.2e

Naar aanleiding van een controlebezoek van de heer 5.1.2e van het Bureau Adviseur Milieuvergunningen van de Koninklijke Landmacht is uw bedrijf op 24 november 1993 bezocht door de heren 5.1.2e en 5.1.2e van onze dienst.

Tijdens het bezoek van de heer 5.1.2e en het bezoek op 24 november 1993 is gebleken dat, in tegenstelling tot de huidige vergunning waarin de opslag van 1950 kg "groot" vuurwerk en 84000 kg "klein" vuurwerk is toegestaan, hoofdzakelijk "groot" vuurwerk wordt opgeslagen. Verder is gebleken dat een aantal deuren slecht sluiten.

Het betreft hier de wijziging, het opslaan van vuurwerk van een zwaardere gevaarsklasse, van een inrichting waarvan de bedrijfsactiviteiten onder de bepalingen van de Wet milieubeheer vallen, vanwege de opslag van vuurwerk. Er dient op grond van artikel 8.4 van genoemde wet een nieuwe, de gehele inrichting omvattende vergunning te worden aangevraagd.

Daartoe kunt u gebruik maken van bijgevoegde concept aanvraagformulieren. Hierbij gelieve u een bouwkundige plattegrondtekening van de inrichting te voegen, op een schaal van bij voorkeur 1:100, doch niet kleiner dan 1:250. Voor het invullen van de formulieren en het ontwerpen van de plattegrondtekening, voegen wij een toelichting bij. De definitieve aanvraag zal uiteindelijk in viervoud ingediend moeten worden.

Ten aanzien van deze aanvraag zijn tijdens het bezoek op 24 november 1993 de volgende hoeveelheden vuurwerk en gevaarsklasse per bunker bepaald.

MILIEUDIENST
Postbus 106
7500 AC Enschede
Telefoon 5.1.2e
Telefax 5.1.2e

GEMEENTE ENSCHEDE

- 9 grote bunkers à 7000 kg vuurwerk 1.4S en 1.4G
- 1 grote bunker nr. 6 (op tekening behorende bij de vergunning nr. 5) à 7000 kg vuurwerk, waarvan maximaal 1000 kg vuurwerk 1.3G en 6000 kg 1.4S en 1.4G
- 7 MAVO-boxen à 2000 kg vuurwerk 1.4S en 1.4G
- 1 ompakruimte waarin maximaal 250 kg onverpakt vuurwerk aanwezig mag zijn van de gevarenklasse 1.4S, 1.4G, 1.3G en/of 1.1G

De genoemde hoeveelheden zijn maximale hoeveelheden en er is vanuit gegaan dat het vuurwerk in originele transportverpakking is verpakt.

Verder dienen op de tekening bij de aanvraag alle gebouwen met hun functie te worden aangegeven. Bij de vrachtwagens dienen de opstelplaatsen te worden aangegeven en dat deze ook geladen kunnen zijn met vuurwerk, met vermelding van hoeveelheden en het maximaal aantal dagen per jaar waarop dit kan voorkomen en tussen welke uren.

Ten aanzien van het huidige blussysteem zal in overleg met de brandweer moeten worden bepaald of dit systeem aanpassing behoeft.

De deuren van de grote bunkers dienen binnen 2 maanden na datum van deze brief zodanig te worden aangepast dat deze goed sluiten tegen een kozijnaanslag van ten minste 25 mm rondom.

Mocht u over het bovenstaande nog vragen of opmerkingen hebben, dan kunt u contact opnemen met de afdeling Technische Milieuhygiëne van onze dienst.

Hoogachtend,
de directeur Milieudienst,

5.1.2e

Bijlagen: aanvraagformulier vergunning Wet milieubeheer

MILIEUDIENST
Postbus 106
7500 AC Enschede
Telefoon 5.1.2e
Telefax 5.1.2e

GEMEENTE ENSCHEDE

Dir. Materieel Kon. Landmacht
Bureau Adviseur Milieuvergunningen
T.a.v. de heer 5.1.2e
Postbus 90822
2509 LV DEN HAAG

Uw kenmerk	Uw brief van	Ons kenmerk	Telefoon	Datum
		94MC 04719 TMH	5.1.2e	27-05-1994

Onderwerp
Uitvoering milieuwetgeving,
Tollenstraat 5.1.2e (H 6886)

Behandeld door
Dhr. 5.1.2e

Geachte heer 5.1.2e

Op de inrichting aan de Tollenstraat 5.1.2e te Enschede rusten een oprichtingsvergunning van 2 februari 1977 en een uitbreidingsvergunning van 14 december 1979. De oprichtingsvergunning heeft betrekking op de opslag van klein vuurwerk in 10 grote bunkers à 1650 kg, de opslag van groot vuurwerk in 3 kleine bunkers à 650 kg en een ompakruimte à 250 kg. De uitbreidingsvergunning heeft betrekking op het verruimen van de opslag in de 10 grote bunkers tot 7000 kg en de opslag van klein vuurwerk in 7 MAVO-boxen à 2000 kg.

In het verleden is tijdens controles geconstateerd dat er nu hoofdzakelijk groot vuurwerk wordt opgeslagen in plaats van in hoofdzaak klein vuurwerk. Op grond hiervan is het bedrijf aangeschreven voor een revisievergunning. De aanvraag is inmiddels bij ons ingediend.

Hierbij verzoeken wij u om een voorad..es inzake de op te leggen voorschriften. Wij hebben de situatietekening, de bouwkundige tekeningen en de aanvraag als bijlage bij deze brief gevoegd.

Mocht u over het bovenstaande nog vragen of opmerkingen hebben, dan kunt u contact opnemen met de afdeling Technische Milieuhygiëne van onze dienst.

Hoogachtend,
de directeur Milieudienst,

5.1.2e

(

Bijlagen: - situatietekening
- bouwkundige tekeningen
- aanvraag revisievergunning

15-05-00 17:05 BMD AFD. MILIEU ID= 5.1.2e P.15

-1.777-13
23.06.94
5658

Directie Materieel

Koninklijke landmacht

Postadres
Sie MILAN
MPC 16 A
Postbus 90822
2509 LV Den Haag

PTT 5.1.2e
MDTN 546-4055
Fax 5.1.2e

14.07.94

Het College van Burgemeester en
Wethouders van gemeente Enschede
t.a.v. Milieudienst
Postbus 106
7500 AC Enschede

Datum 2[illegible]94 Nummer MILAN 27.981/A

Onderwerp Aanvraag milieuvergunning perceel Tollenstraat 46-50

Ref: Uw aanvraagbescheiden d.d. 27 mei 1994 kenmerk 94M004719 TMH

Naar aanleiding van referte bericht ik u het volgende.

1. Hoeveelheden vuurwerk

De genoemde hoeveelheden vuurwerk zoals in de bijlage zijn aangegeven hebben niet geheel mijn instemming. (onderstaand is e.e.a. op basis van externe veiligheid nader uitgewerkt).

a. In bunker 5 is maximaal toegestaan:
500 kg van de gevarenklasse 1.3G. Bij een opslag van de gevarenklasse 1.3G en 1.4G/1.4S blijft de toelaatbare hoeveelheid: maximaal 500 kg.

b. In de ompakruimte is maximaal toegestaan: 100 kg van de gevarenklasse 1.1G. Bij een opslag van de gevarenklasse 1.1G, 1.3G en 1.4G/1.4S blijft de toelaatbare hoeveelheid maximaal: 100 kg.
Alleen bij een opslag van de gevarenklasse 1.3G en 1.4G/1.4S is de gevraagde hoeveelheid van 250 kg: toelaatbaar.

c. De geladen vrachtwagen met vuurwerk is zonder nadere gegevens niet te beoordelen, ontbrekende gegevens zijn onder andere:
- gevarenklasse vuurwerk;
- hoeveelheid vuurwerk;
- eventuele ontstekingsmiddelen, lont etc.

2. Brandpreventie

Ik adviseer u hieromtrent met de brandweer een en ander te bespreken.

3. Tekeningen

a. De tekeningen 4 en 5 geven niet de juiste situatie weer. Met name komt hier een montage- en ompakruimte voor welke niet correspondeert met onder andere de bijlage, opgave hoeveelheden vuurwerk.

Bezoekadres
Van der Burchlaan 31
Den Haag

15-05-00 17:05 BMD AFD. MILIEU ID- 5.1.2e P 10

2

b. De opstelling van de mavoboxen heeft in de huidige situatie uit oogpunt van veiligheid niet mijn instemming. Een mogelijke oplossing is te vinden in het verspringend opstellen (ten minste 30 cm t.o.v. voorzijde-voorzijde) van de bewaarplaatsen of een vrije ruimte van een 1/2 m tussen de bewaarplaatsen.

4. Voorschriften

Bouw- en Milieudienst Gemeente Enschede

FAXBERICHT

FAXBERICHT

BESTEMD VOOR 5.1.2e

AFZENDER

naam : BMD Enschede

afdeling : VROM Milieu

telefoon : 053 - 481 8621

aantal pagina's inclusief deze :

datum : 15-05-'00

Opmerkingen:

N.B.
Wanneer het aantal pagina's van de FAX niet klopt of wanneer er tijdens het faxen storingen optreden kunt u bellen met telefoonnr. 5.1.2e

Gemakkelijk bereikbaar met openbaar vervoer op loopafstand (± 5-6 min.) van NS- en busstation

(10) op het afgesloten terrein en in de zich daarop bevindende gebouwen mag/mogen:

a. niet worden gerookt en geen open vuur aanwezig zijn. Op het toegangshek en de toegangsdeur van de bewaarplaats moet dit verbod met een duidelijk leesbaar opschrift luidende:
'ROKEN EN OPEN VUUR BINNEN 2 METER AFSTAND VERBODEN', zijn aangegeven de hoogte van de letters moet ten minste 50 mm bedragen;
b. geen drukhouders anders dan als brandblusapparaten, geen brandbare vluchtige vloeistoffen en geen gemakkelijk ontvlambare stoffen aanwezig zijn;

(11) het (verantwoordelijke) personeel dient van de voorschriften in deze vergunning in kennis gesteld te zijn, alsmede van de ter zake te nemen maatregelen.

b. Voorschriften bewaarplaatsen/mavoboxen

(1) van de bewaarplaats moeten:

- de wanden, de vloer en de afdekking zijn vervaardigd van metselwerk, dik ten minste 105 mm, of beton uit naadloos beton, dik ten minste 70 mm voor wat betreft mavoboxen voldoen aan de gestelde eisen hieromtrent;

- de toegangsdeur naar buiten openen, zelfsluitend zijn, een kozijnaanslag van ten minste 25 mm rondom hebben en een brandwerendheid bezitten van ten minste 30 minuten, bepaald overeenkomstig de norm NEN 3885 (uitgave 1982); om drukontlasting mogelijk te maken mogen geen dievenklauwen worden toegepast.

(2) in de wanden en/of afdekkingen van de bewaarplaats mogen geen openingen aanwezig zijn;

(3) in de ruimte waar vuurwerk aanwezig mag zijn mogen geen elektrische schakelaars of wandkontaktdozen aanwezig zijn.
Voorts moet de elektrische installatie voldoen aan de eisen voor ruimten met brandgevaar van (NEN 1010) met dien verstande dat het elektrisch materiaal een beschermingsgraad van ten minste IP 5X moet hebben; De oppervlaktetemperatuur van de armaturen (in schone toestand) mag niet boven de 100°C kunnen komen;

(4) buiten de verlichtingsarmaturen en de daarvoor bestemde voedingsleiding mogen in de kluizen geen elektrische apparaten aanwezig zijn;

(5) voor de verwarming van de bewaarplaats mogen slechts toestellen worden gebruikt, waarbij water voor warmte-overdracht wordt toegepast;
de maximale oppervlaktetemperatuur van de verwarmingsapparatuur mag niet boven 100°C kunnen komen;

(6) binnen de bewaarplaats mag zich geen gasleiding bevinden;

(7) voorzieningen moeten zijn getroffen opdat vuurwerk of verpakkingsmateriaal niet tegen toestellen en leidingen van de verwarmings- en/of de verlichtingsinstallatie kunnen worden geplaatst; de afstand tussen de verwarmings- en/of verlichtingsapparatuur en het vuurwerk moet ten minste 300 mm bedragen;

(8) in de bewaarplaats mogen zich gelijktijdig met verpakt vuurwerk geen andere goederen bevinden;

(9) op de toegangsdeur van de bewaarplaats moet een gevaarsetiket zijn aangebracht, waarmede het ontploffingsgevaar wordt aangeduid;
het etiket moet de vorm hebben van een vierkant, op de punt staand, met een zijde van 273 mm, met de afbeelding van een zwarte bom op een oranje achtergrond;

c Werk-/montage- en ompakruimte

Indien deze ruimten van toepassing zijn dienen de volgende voorschriften te worden gehanteerd.

(1) De vloer dient glad te zijn afgewerkt en dient een weerstand tussen de 25.000 en 1.000.000 Ohm te bezitten;

(2) werktuigen, gereedschappen en instrumenten die tijdens het gebruik bij werkzaamheden vuurwerk statische elektriciteit kunnen opwekken, dienen geaard te zijn;

(3) het personeel werkzaam in de ompakruimte dient geen kunststof of zijden kleding te dragen. Elektrisch geleidend schoeisel, dient zo mogelijk een weerstand tussen de 25.000 en de 1.000.000 Ohm tussen persoon en vloer te bezitten;

(4) de hoeveelheid vuurwerk mag niet groter zijn dan voor een geregelde voortgang der werkzaamheden noodzakelijk is doch mag niet meer bedragen dan: zie 1b;

(5) tijdens werk-ompak-en montagewerkzaamheden mogen, behalve vuurwerk en de hiervoor benodigde verpakkingsmiddelen alsmede brandblusmiddelen, geen andere goederen in deze ruimten aanwezig zijn;

(6) zodra in werk-ompak- en montageruimte werkzaamheden beëindigd zijn , moet het eventueel restant van het vuurwerk en het omgepakte vuurwerk weer naar de bewaarplaatsen worden teruggebracht;

(7) eventuele mortieren mogen niet worden geladen.

d Voorschriften voor het gebruik van interne transportmiddelen.

(1) Een verbrandingsmotor van een vorkheftruck moet zodanig zijn afgesteld dat de uitlaatgassen nagenoeg roet- en rookloos zijn en dat eventuele vonken worden afgevangen; de verbrandingsmotor moet zijn voorzien van een doelmatige geluiddemper in de uitlaat;

(2) de ruimte waarin accumulatorenbatterijen van elektrische vorkheftrucks worden opgeladen, moet op de buitenlucht zijn geventileerd;

(3) tijdens het laden van een accumulatorenbatterij mag binnen 2 m. van de opstellingsplaats van de accumulatorenbatterij niet worden gerookt en mag geen open vuur aanwezig zijn;
dit moet met het pictogram "VUUR, OPEN VLAM EN ROKEN VERBODEN" zijn aangegeven; dit gevarensymbool moet zijn uitgevoerd overeenkomstig het Besluit veiligheidssignalering op de arbeidsplaats (Stcrt. 1982, 142);

(4) een oplaadinstallatie moet zodanig ten opzichte van de accumulatorenbatterij zijn geplaatst, dat zich in de oplaadinstallatie geen waterstofgas kan verzamelen; tevens moet de oplaadinstallatie zijn geaard;

(5) een oplaadinstallatie en een accumulatorenbatterij moeten overzichtelijk zijn opgesteld en te allen tijde goed bereikbaar zijn;

(6) in de ruimte waar de heftrucks worden geladen, mag geen vuurwerk of explosieven aanwezig zijn;

Mocht een en ander verder nog vragen oproepen dan ben ik gaarne bereid die te beantwoorden.

De Direkteur materieel KL
voor deze:
Het Hoofd Bureau Adviseur Milieuvergunningen

5.1.2e

Kapitein der Genie
Adviseur/toezichthoudend ambtenaar

Postbus 106
7500 AC Enschede
Telefoon 5.1.2e
Telefax 5.1.2e

GEMEENTE ENSCHEDE

Dir. Materieel Kon. Landmacht
Bureau Adviseur Milieuvergunningen
T.a.v. de heer 5.1.2e
Postbus 90822
2509 LV DEN HAAG

Uw kenmerk	Uw brief van	Ons kenmerk	Telefoon	Datum
MILAN 27.981/A	22 juni 1994	94MOC7671 TMH	5.1.2e	12-08-1994

Onderwerp
Uitvoering milieuwetgeving,
Tollenstraat 46-50 (H 6886)

Behandeld door
Dhr. 5.1.2e

Geachte heer 5.1.2e,

Naar aanleiding van uw advies met kenmerk MILAN 27.981/A heeft er overleg plaatsgevonden met de heer 5.1.2e. De opslag van vuurwerk van de gevarenklasse 1.3G in bunker 5 wordt door u beperkt tot maximaal 500 kg. Dit is voor de heer 5.1.2e te weinig. Zijn voorstel is om de drie kleine bunkers, zoals aangegeven op tekening 4, ook te gebruiken voor de opslag van vuurwerk van de gevarenklasse 1.3G. Wij verzoeken u om na te gaan welke maximale hoeveelheden in dit geval in de drie kleine bunkers mogen worden opgeslagen. Verder geeft u aan dat de opstelling van de MAVO-boxen niet uw instemming heeft. Gezien de te verwachten ontwikkelingen ten aanzien van woningbouw op de bedrijfsterreinen aan de Tollenstraat en het naastgelegen industrieterrein is het niet zinvol de heer 5.1.2e grote investeringen te laten doen. Het voorstel van de heer 5.1.2e is om de MAVO-boxen om en om leeg te laten en ter vervanging van de drie lege MAVO-boxen drie 20 ft zeecontainers binnen de inrichting te plaatsen. Deze zijn met een eventuele verhuizing eenvoudig mee te nemen. Het verzoek is dan ook om na te gaan of er binnen de inrichting drie 20 ft zeecontainers geplaatst kunnen worden, bij voorkeur in het verlengde van de MAVO-boxen. Indien dit mogelijk is verzoeken wij u tevens aan te geven welke maximale hoeveelheden in deze containers mogen worden opgeslagen. Ten aanzien van de geladen vrachtwagen kunnen wij u meedelen dat hierin circa 400 kg vuurwerk van de gevarenklasse 1.4G, netto kruitgewicht 50 kg, en ontstekingsfakkeltjes (bengaalsvuur) van de gevarenklasse 1.4G aanwezig zijn.

Mocht u over het bovenstaande nog vragen of opmerkingen hebben, dan kunt u contact opnemen met de afdeling Technische Milieuhygiëne van onze dienst.

Hoogachtend,
de directeur Milieudienst,

(5.1.2e)

15-05-00 17:09 BMD AFD. MILIEU ID= 5.1.2e P.03

MB MBA TMH

-1.777.13

6.10.'94

9239

27-10-'94

Directie Materieel

Koninklijke landmacht

Postadres
Sie MILAN
MPC 16 A
Postbus 90822
2509 LV Den Haag

PTT 5.1.2e
MDTN 546-4065
Fax 5.1.2e

Het College van Burgemeester en
Wethouders van gemeente Enschede
t.a.v. Milieudienst
Postbus 106
7500 AC Enschede

Datum 05 OKT. 1994

Nummer MILAN 27.981/B

Onderwerp Advies aanvraag milieuvergunning perceel Tollenstraat 5.1.2e

Ref: 1. Uw schrijven d.d. 12 augustus 1994 kenmerk 94M007671 TMH

2. Gesprek/bezoek d.d. 4 oktober 1994

Naar aanleiding van refertes bericht en bevestig ik u het volgende.

1. Opstelling Mavo-box

Indien er een "brandmuur" tussen de op lijn geplaatste boxen wordt aangebracht kunnen deze boxen alsnog voor opslag worden aangemerkt (á 2000 kg vuurwerk 1.4S en 1.4G)

Eisen brandmuur:
- ½ steensmetselwerk;
- 0,5 m uitstekend t.o.v. voorzijde boxen;
- 0,5 m uitstekend t.o.v. bovenzijde toegangsdeuren

2. Belegging 3 kleine bunkers

Een hoeveelheid tot maximaal 500 kg, per bunker, van de gevarenklasse 1.3G heeft mijn instemming. Indien in een bunker geen vuurwerk van de gevarenklasse 1.3G wordt opgeslagen is 5 t. vuurwerk van de gevarenklasse 1.4S/G toegestaan.

3. Geladen vrachtwagen

De gegevens zoals in referte 1 zijn aangegeven hebben mijn instemming .

4. Uitbreiding met 3 containers

Een uitbreiding zoals afgesproken heeft mijn instemming indien:

- de containers brandwerend worden gemaakt (brandwerendheid tussen de bewaarplaatsen ten minste 120 min. bedraagt);
- de containers van een houten deur met een brandwerendheid van ten minste 30 minuten wordt geconstrueerd.

Bezoekadres
Van der Burchlaan 31
Den Haag

- per container maximaal 2000 kg vuurwerk van de gevarenklasse 1.4S/G in ongeopende verpakking wordt opgelegd.
- deuren niet worden gericht/opengesteld direkt in de richting van overige bewaarplaatsen.

Mocht een en ander verder nog vragen oproepen dan ben ik gaarne bereid die te beantwoorden.

De Directeur materieel KL
voor deze:
Het Hoofd Bureau Adviseur Milieuverordeningen

5.1.2e

Kapitein der Genie
Adviseur/toezichthoudend ambtenaar

5-05-00 17:10 BMD AFD. MILIEU ID=0031534[illegible]

Behandeld door: [redacted] 5.1.2e
PTT [redacted] 5.1.2e
MDTN [redacted] 5.1.2e

Directie Materieel

Koninklijke landmacht

Postadres
MPC 58 A
Postbus 90822
2509 LV Den Haag

PTT [redacted] 5.1.2e
MDTN [redacted] 5.1.2e
Fax [redacted] 5.1.2e

Het College van Burgemeester en
Wethouders van gemeente Enschede
t.a.v. Milieudienst
Postbus 106
7500 AC Enschede

Datum 25 september 1996 Nummer Milan 27.981/C

Onderwerp : Advies aanvraag milieuvergunning, perceel Tollenstraat 46-50.

Referte : Uw brief van 23 september 1996, kenmerk 96M007963 TMH.

1. Naar aanleiding van referte bericht ik u het volgende.

   a. De adviezen, zoals deze zijn uitgebracht in 1994, zijn nog steeds van toepassing.

   b. Voor de overige aanvullende voorschriften adviseer ik u de voorschriften uit het Handboek Milieuvergunningen (uitg. dec 95), Hoofdstuk III.2 Opslag en verkoop van vuurwerk op te nemen.

2. Voor de goede orde deel ik u mede dat op grond van de Wet milieubeheer, artikel 8.7, de adviseur advies dient uit te brengen op basis van de ontwerp-beschikking. Mijn huidig commentaar kan - nu de ontwerp-beschikking ontbreekt - niet als een advies worden beschouwd als bedoeld in voornoemde wet. In dat kader verzoek ik u dan ook de ontwerp-beschikking na opmaak formeel voor advies aan mij aan te bieden.

DE DIRECTEUR MATERIEEL
KONINKLIJKE LANDMACHT
voor deze
HET wnd. HOOFD BUREAU ADVISEUR
MILIEUVERGUNNINGEN

[redacted] 5.1.2e

AFD. AFD. OKS TMH
DATUM 27.09.96
8232
STD. DATUM 18.10.96

Bezoekadres
Van der Burchlaan 31
Den Haag

Nadere motivering van het besluit

Het betreft hier een aanvraag om een nieuwe, de gehele inrichting omvattende vergunning voor een inrichting voor opslag van vuurwerk.
De aanvraag is gedateerd 4 november 1996 en op 8 november 1996 bij ons binnengekomen. De aanvraag met het ontwerpbesluit is door ons op 21 januari 1997 verzonden aan de aanvrager en de adviseurs en lag met ingang van 23 januari 1997 gedurende vier weken ter inzage. Op verzoek hebben wij op 19 februari 1997 gelegenheid gegeven tot een openbare gedachtenwisseling; hiervan is geen gebruik gemaakt.

Wel is naar aanleiding van de tervisielegging een bedenking binnengekomen van de heer 5.1.2e te Enschede. In deze bedenking komt naar voren de verbazing dat een dergelijke inrichting nog steeds gevestigd mag zijn in een woonwijk. Is van mening dat dergelijke bedrijven verplaatst zouden moeten worden naar een industriegebied.

Naar aanleiding van deze bedenking merken wij op dat wij bij de beoordeling van onderhavig verzoek om vergunning slechts de milieuhygiënische aspecten kunnen betrekken. Planologische c.q. ruimtelijke ordeningsaspecten kunnen niet worden aangemerkt als aspecten in de zin van de Wet milieubeheer. Deze aspecten vallen namelijk buiten de reikwijdte van genoemde wet. De ingebrachte bedenking kan door ons bij de beoordeling van deze vergunningaanvraag buiten beschouwing worden gelaten. Ambtshalve merken wij nog op dat onderhavige inrichting niet is gevestigd in een woonwijk, zoals kennelijk door bezwaarde wordt gesteld, maar op een industrieterrein.
Onderhavige vergunningprocedure beoogt een ieder in de gelegenheid te stellen bedenkingen in te brengen over de vraag in hoeverre de voorschriften verbonden aan een dergelijke milieuvergunning beantwoorden aan het doel van de Wet milieubeheer. Wij zijn van mening dat bij naleving van de voorschriften verbonden aan deze vergunning de eventuele ondervonden overlast voor de omgeving tot een aanvaardbaar niveau wordt beperkt.

Mocht onverhoopt uit ingestelde controlebezoeken c.q. klachten vanuit de omgeving blijken dat de gestelde voorschriften worden overtreden dan staan ons bestuursrechtelijke maatregelen ten dienste om daartegen op te treden.

Er bestaat geen aanleiding de vergunning te weigeren, aangezien door het geven van voorschriften het belang van de bescherming van het milieu voldoende kan worden gewaarborgd.
Ambtshalve merken wij op dat de aanvraag deel uitmaakt van de vergunning.
Aan het besluit hebben wij voorschriften verbonden met betrekking tot:
- elektrische installatie
- stookinstallaties
- afvalstoffen
- brandpreventie en brandbestrijding
- bodembescherming
- geluid- en trillinghinder
- luchtverontreiniging en stankhinder
- gedragsvoorschriften
- instructie personeel
- onvoorziene gebeurtenissen
- gasflessenopslag en -gebruik
- diesel heftruck/veegmachine
- opslag van vuurwerk
- NEN, NEN-EN normen
- besparing energie en water
- afvalwater

Burgemeester en wethouders van Enschede
namens dezen,
de directeur Bouw- en Milieudienst

5.1.2e

Een exemplaar wordt gezonden aan:

- [x] de vergunninghouder of degene die de inrichting drijft
- [x] inspecteur milieuhygiëne
- [x] bezwaarde
- [x] div. mat. kon. Landmacht
- [ ]

WET MILIEUBEHEER aanvraag vergunning

GEMEENTE ENSCHEDE

stempel datum van ontvangst

MILIEUDIENST
3 NOV 1996
6906

Aan Burgemeester en Wethouders

van de gemeente Enschede

Gegevens aanvrager

Naam van de aanvrager	
S.E. Fireworks B.V.	
adres *Tollensstraat 50*	postcode/plaats *7523 ZD ENSCHEDE*
telefoon 5.1.2e	fax 5.1.2e

☐ Verzoekt voor de hieronder omschreven inrichting een vergunning inzake het: ☐ oprichten ☐ in werking hebben ☐ veranderen ☐ met een tijdelijk karakter en wel voor een termijn van _____ jaar	■ Verzoekt in verband met verandering/wijziging van de inrichting, voor welke reeds vergunning werd verleend, een nieuwe de gehele inrichting omvattende vergunning (art. 8.4).

Aard van de inrichting

Omschrijving van de inrichting	
Opslag van vuurwerk	
categorie IVB (niet invullen) *3.1.*	SBI-code (niet invullen) *OP.06.1.*

Naam inrichting	
S.E. Fireworks B.V.	
adres *Tollensstraat 50*	postcode/plaats *7523 ZD ENSCHEDE*
telefoon 5.1.2e	fax 5.1.2e
contactpersoon *Dhr.* 5.1.2e	brancheverenging *V.N.V. groot vuurwerk*
kadastrale ligging: gemeente, sectie, nr(s) *Enschede, sectie L, nr. 1105*	

22 APR. 1997

Nauwkeurige opgave van de activiteiten in de inrichting / resp. veranderingen t.o.v. de huidige vergunning

Opslag van vuurwerk (zie bijlage).

Omgeving

De afstand tot de dichtstbijzijnde woning van derden bedraagt __12____ meter. Het betreft een burgerwoning/~~bedrijfswoning/ bovenwoning~~ (doorhalen 5.1.2e niet van toepassing is).

Ligging:
- ☐ centrum/kern
- ☐ woonwijk
- ■ industrieterrein _____
- ☐ buitengebied
- ☐ bij gevoelig object, nl.: _____
- ☐ in grondwaterbeschermingsgebied, 5 / 10 / 25 jaars zone (doorhalen wat niet van toepassing is)
- ☐ stiltegebied
- ☐ _____

Coördinatie bouwvergunning	Coördinatie Wet verontreiniging oppervlaktewateren
bouwvergunning:	vergunning Wet verontreiniging oppervlaktewateren:
■ niet nodig	■ niet nodig
☐ niet aangevraagd	☐ niet aangevraagd
☐ aangevraagd, datum aanvraag _____ (afschrift bijvoegen)	☐ aangevraagd, datum aanvraag _____ (afschrift bijvoegen)
☐ verleend, datum vergunning _____	☐ verleend, datum vergunning _____

Als bijlagen zijn bijgevoegd (alle bijlagen dienen in viervoud bijgevoegd te worden)

- ■ __1__ beschrijving inrichting
- ■ __6__ tekeningen
- ☐ _____ renvooi lijst
- ■ __1__ kadastrale kaart
- ☐ _____ gegevens m.b.t. afvalstoffen
- ☐ _____ bodemonderzoeksrapport
- ☐ _____ gegevens 5.1.2e m.b.t. brandbestrijding etc.
- ☐ _____ akoestische gegevens etc.
- ☐ _____ gegevens m.b.t. geur-, stof- en dampemissies
- ☐ _____ gegevens m.b.t. milieuzorg
- ☐ _____ gegevens m.b.t. specifieke werkwijze (spuitwerkzaamheden, machinale houtbewerking 5.1.2e)
- ☐ _____ gegevens m.b.t. lozing afvalwater
- ■ __1__ *bijlage opslag vuurwerk*

Plaats, datum

Enschede, 4 november 1996

naam, functie

Dhr. 5.1.2e, *directeur*

handtekening

5.1.2e

Behoort bij besluit d.d. ... 2

WET MILIEUBEHEER beschrijving inrichting

1. Werktijden/personeel

personeel: __3____ personen op kantoor
___2___ personen in productie-/werkruimte

ploegendienst: ☐ ja, _____ ploegen (aantal ploegen invullen)
■ nee

werktijden *variabel*	tijden	incidenteel overwerk (indien van toepassing)
Maandag	Van *07.30* tot *17.00* uur	Van _____ tot _____ uur
Dinsdag	Van *07.30* tot *17.00* uur	Van _____ tot _____ uur
Woensdag	Van *07.30* tot *17.00* uur	Van _____ tot _____ uur
Donderdag	Van *07.30* tot *17.00* uur	Van _____ tot _____ uur
Vrijdag	Van *07.30* tot *17.00* uur	Van _____ tot _____ uur
Zaterdag	Van _____ tot _____ uur	Van _____ tot _____ uur
Zondag	Van _____ tot _____ uur	Van _____ tot _____ uur

2. Mechanisch vermogen

Vermogen van alle in de inrichting aanwezige motoren: op tekening/renvooi het vermogen per motor aangeven.

Electromotoren __*10,75*_____ kW

Verbrandingsmotoren ___*33*_____ kW

3. Ruimteventilatie

☐ zie tekening
■ op natuurlijke wijze
☐ op mechanische wijze, _____ m boven daklijn / maaiveld (doorhalen wat niet van toepassing is)
☐ luchtbehandelingsinstallatie

4. Stookinstallaties

soort installatie en type (bijv. verbeterd rendement, HR-ketel etc.)	installatiejaar	verbruik (per jaar)	schoorsteen-hoogte	nominaal vermogen (kW)	nummer op tekening
■ gas *2 CV-ketels*	*1984*	*4000 m3*	*1 m bovendaks*	*20 kW*	
☐ electrisch _____					
☐ stookolie _____					
☐ vaste brandstof _____					
☐ stoomketel _____					
☐ _____					

5. Afvalstoffen

☐ zie bijlage

soort afvalstof	hoeveelheid per jaar	wijze van opslag	inzamelaar	afvoer-frequentie	nummer op tekening
☐ *huishoudelijk afval*					
■ *verpakkingsmateriaal*	*± 10 ton*	*container*	*Olde Kalter*	*5 x per jaar*	
☐ _____					
☐ _____					
☐ _____					
☐ _____					
☐ _____					

Bijlage bij besluit d.d. 22 APR. 1997
van directeur milieudienst

12. Geur- en stofemissie

■ geuremissie niet van toepassing ■ stofemissie niet van toepassing	☐ zie geurrapport ☐ zie stofemissierapport ☐ zie bijlage

Welke geur-/stofcomponenten kunnen vrijkomen en waar komen deze vrij?

13. Maatregelen ter beperking van geur-/stofhinder

Welke maatregelen zijn genomen ter beperking van geur-/stofhinder?

N.v.t.

14. Afvoer gassen/dampen

■ niet van toepassing/zie bijlage

soort damp/gas	emissie (kg/uur)	debiet (m^3/uur)	afvoer-hoogte	getroffen reinigingsvoorziening	nummer op tekening

15. Transportmiddelen

☐ niet van toepassing/zie bijlage

aan- en afvoerbewegingen voertuigen (aantal aangeven)	tijden	frequentie (per dag/week)
__4__ personenwagens	*07.00 - 19.00 uur*	*8 x per dag*
__2__ bestelwagens	*07.00 - 19.00 uur*	*4 x per week*
__1__ vrachtwagen	*07.00 - 19.00 uur*	*2 x per week*

Transportmiddelen binnen de inrichting	vermogen	in bedrijf tussen	
☐ niet van toepassing/zie bijlage			
__1__ heftruck *(diesel)*	*30*	■ 07.00 - 19.00 uur	☐ 19.00 - 07.00 uur
_____ electrische heftrucks		☐ 07.00 - 19.00 uur	☐ 19.00 - 07.00 uur
_____ lpg heftrucks		☐ 07.00 - 19.00 uur	☐ 19.00 - 07.00 uur
_____ loskranen		☐ 07.00 - 19.00 uur	☐ 19.00 - 07.00 uur
		☐ 07.00 - 19.00 uur	☐ 19.00 - 07.00 uur

Wordt bij het laden en lossen uitsluitend geparkeerd op het terrein van de inrichting?	■ ja	☐ nee
Worden ook vrachtwagens met koelmotoren gestald? (zo ja, locatie op tekening aangeven)	☐ ja	■ nee
Nadere toelichting aan- en afvoerbewegingen en laad/loslocatie op bijlage aangegeven	☐ ja	■ nee

16. Open terrein

☐ Geen open terrein	aanwezig ja/nee	soort	aantal
parkeerplaatsen	*ja*	n.v.t.	*4*
containers	*ja*	*staal*	*1*
verlichting	*ja*	*bouwlampen*	*3*
hekwerk, (afsluitbaar: ja/~~nee~~ (doorhalen s.v.p. n.v.t. is))	*ja*	*muur + poort*	

17. Opslag

☐ niet van toepassing/zie bijlage (doorhalen wat niet van toepassing is)

Bij ondergrondse opslag keurings- en installatiecertificaten toevoegen. Bij opslag chemicaliën/zie nadere stoffenspecificatie (bijv. chemiekaarten) bijvoegen.

opslag brandbare vloeistoffen	hoeveelheid	wijze van opslag	nummer op tekening
N.v.t.			

opslag gassen	hoeveelheid	wijze van opslag	nummer op tekening
koolzuur	*20 l.*	*fles*	*4*

opslag chemicaliën	hoeveelheid	wijze van opslag	nummer op tekening
N.v.t.			

opslag grondstoffen/half- en tussenproducten	hoeveelheid	wijze van opslag	nummer op tekening
N.v.t.			

opslag gereed product	hoeveelheid	wijze van opslag	nummer op tekening
vuurwerk	*zie bijlage*	*bunkers*	

Ontvangen bij vergunning d.d. 22 APR. 1997

18. Specifieke werkwijze

■ niet van toepassing
☐ specifieke werkwijze (spuitwerkzaamheden/herstelwerkzaamheden/houtbewerking/metaalbewerking) in bijlage aangegeven
☐ processchema's bijgevoegd

19. Afvalwater

■ alleen lozing huishoudelijk afvalwater	lozing via:
☐ zie bijlage lozing afvalwater	☐ geen voorziening ☐ controlevoorziening ☐ vetafscheider
lozing bedrijfsafvalwater op:	☐ zand- c.q. slibvanger ☐ olie-afscheider
☐ gemeentelijk riool in vrijverval-/drukriool (doorhalen wat n.v.t. is)	☐ waterzuiveringsinstallatie
☐ bodem (ontheffing Lozingenbesluit noodzakelijk)	☐ septictank
☐ oppervlaktewater (Wvo-kennisgeving/-vergunning noodzakelijk)	☐ anders namelijk: _____

20. Milieuzorg

■ geen bedrijfsinterne milieuzorg/zie bijlage (doorhalen wat n.v.t. is)	aanwezig ja/nee	op te zetten binnen een termijn van
integraal milieuzorgsysteem		
afvalstoffenplan		
energieplan		
afvalwaterplan		
instructie personeel		
_____		

Milieubelasting wordt geregistreerd door meting/registratie van de volgende componenten:

☐ niet van toepassing
☐ zie bijlage
■ energiedrager
☐ afvalwater
☐ afvalstoffen
☐ _____

21. Analyse energiegebruik

Overzicht ingekocht jaargebruik per energiedrager in 19_____. Deze gegevens zijn af te leiden uit de energierekening.

Energiedrager	Hoeveelheid		Corresponderende kosten
Gas	*4000*	m^3	*f*
Electriciteit	*2800*	kWh	*f*
Olie		l	*f*
Stadsverwarming			*f*
Overig			*f*

Is het in de vorige vraag vermelde energiegebruik representatief voor het jaarlijkse energiegebruik in de inrichting? ■ ja ☐ nee
Zo nee, geef aan waarom niet.

Wordt er aan energiebeheer gedaan? ☐ ja ■ nee
Zo ja, hoe?

ontvangstbericht d.d. .....
directeur milieudienst

Behandeld door: 5.1.2e
PTT 5.1.2e
MDTN 5.1.2e

Directie Materieel

Koninklijke landmacht

Postadres
Sie MILAN/Bureau Adviseur Milieuvergunningen (BAM)
MPC 58 A
Postbus 90822
2509 LV Den Haag

PTT 5.1.2e
MDTN 5.1.2e
Fax 5.1.2e

Burgemeester en wethouders van de
gemeente Enschede
t.a.v. Milieudienst
Postbus 106
7500 AC Enschede

Datum 10 februari 1997 Nummer Milan 27.981/D

Onderwerp Advies behorende bij vergunningaanvraag S.E. Fireworks b.v. d.d. 4/11/96

Referte uw gegevens van 23 januari 1997

Naar aanleiding van referte, en voorzover de aktiviteiten tot mijn werkgebied behoren, bericht ik u het volgende:

1. Op grond van de normering vallen de aangegeven hoeveelheden binnen de noodzakelijke veiligheidsafstanden.
2. De voorgestelde betonnen afscheidingen van de vuurwerkbewaarplaatsen moeten voorzien zijn van een betonwapeningsnet van minimaal 5 mm en een maaswijdte van tenminste 50 mm.
3. De betonnen vloeren moeten zijn afgedekt met een materiaal dat geen vonkvorming kan veroorzaken.
4. Voor het overige moet de konstruktie voldoen aan het Handboek milieuvergunningen, hoofdstuk III.2, Opslag en verkoop van vuurwerk.

Voor de goede orde deel ik u mede dat op grond van de Wet milieubeheer, artikel 8.7 de adviseur advies moet uitbrengen op basis van de ontwerpbeschikking. Mijn huidig kommentaar kan zonder de ontwerpbeschikking niet beschouwd worden als advies zoals bedoeld in bovengenoemde wet. Daarom verzoek ik u dan ook de ontwerpbeschikking na opmaak formeel voor advies aan mij aan te bieden.

Class.nr.	B
Reg.nr.	
Datum	11 FEB 1997
Aktie	UROM/MB
Attentie	
Streefdatum	

5.1.2e

DE DIRECTEUR MATERIEEL
KONINKLIJKE LANDMACHT
voor deze
HET HOOFD VAN HET BUREAU
ADVISEUR MILIEUVERGUNNINGEN

5.1.2e

Bezoekadres
Van der Burchlaan 31
Den Haag

BOUW- EN MILIEUDIENST

GEMEENTE ENSCHEDE

Dir. Materieel Kon. Landmacht
Sectie MILAN/adviseur
T.a.v. dhr. 5.1.2e
Postbus 90822
2509 LV DEN HAAG

Uw kenmerk	Uw brief van	Ons kenmerk	Telefoon	Datum
Milan 27.981/D	10-02-1997	97B002048 M	5.1.2e	24-02-1997

Onderwerp
Uitvoering milieuwetgeving,
reactie op advies S.E. Fireworks (H 6816)

Behandeld door
Dhr. 5.1.2e

Geachte heer 5.1.2e

Naar aanleiding van uw brief van 10 februari 1997 heeft de heer 5.1.2e van onze dienst op 18 februari 1997 telefonisch contact met u opgenomen.

Hierbij heeft de heer 5.1.2e aangegeven dat het hier bestaande gebouwen betreft. Derhalve kunnen er nu geen eisen meer worden gesteld aan het betonwapeningsnet. Verder geeft u aan dat u advies moet uitbrengen op basis van de ontwerpbeschikking. Het huidige commentaar kan zonder de ontwerpbeschikking niet worden beschouwd als advies als bedoeld in artikel 8.7 van de Wet milieubeheer. Echter de aan u toegezonden stukken betreffen de ontwerpbeschikking.

Naar aanleiding van het vorenstaande heeft u de heer 5.1.2e meegedeeld dat er geen aandacht hoeft te worden besteed aan het betonwapingsnet en dat u akkoord gaat met de ontwerpbeschikking.

Mocht u over het bovenstaande nog vragen of opmerkingen hebben, dan kunt u contact opnemen met de sector VROM, afdeling Milieu van onze dienst.

Hoogachtend,
Burgemeester en Wethouders van Enschede,
namens dezen,
de directeur Bouw- en Milieudienst,

5.1.2e

5.1.2e

15-05-08 16:57 BMD AFD. MILIEU ID= 5.1.2e P.01

WET MILIEUBEHEER besluit

GEMEENTE ENSCHEDE

kenmerk H 6886

datum besluit 22 APR. 1997

Wash B cf: 5.1.2e

Naam aanvrager

S.E. Fireworks BV
t.a.v. dhr. 5.1.2e

straat en huisnummer/postcode/gemeente

Tollensstraat 50, 7523 ZD ENSCHEDE

om
een nieuwe, de gehele inrichting omvattende vergunning voor een inrichting voor opslag van vuurwerk

datum aanvraag
4 november 1996

adres van de inrichting	kadastraal gemeente	sectie	nummer(s)
Tollensstraat 50	**Enschede**	**L**	**1105**

Wij hebben besloten de gevraagde vergunning te verlenen

- ■ aan de aanvrager en zijn rechtverkrijgende
- ❒ aan de aanvrager persoonlijk
- ■ onder de aangehechte gewaarmerkte voorschriften
- ❒ met daaraan verbonden enkele voorschriften met een bijzondere tijdsbepaling (art. 8.15 Wet milieubeheer)
- ❒ voor de duur van
- ❒ in afwijking van de wettelijke termijn van drie jaar, waarbinnen de inrichting voltooid en in werking moet zijn gebracht, wordt deze termijn gesteld op
- ❒

Bij onze besluitvorming ter zake hebben wij mede overwogen dat er geen bezwaar bestaat de vergunning te verlenen vanwege:

- ■ de bestaande toestand van het milieu
- ■ de gevolgen voor het milieu, die de inrichting kan veroorzaken
- ■ toekomstige ontwikkelingen van de inrichting/in de omgeving
- ■ het stellen van toereikende voorschriften om nadelige gevolgen voor het milieu te voorkomen
- ■ ingekomen advies en schriftelijke/mondelinge bedenkingen
- ❒ het gemeentelijk milieubeleidsplan
- ❒ de provinciale milieuverordening
- ■ vigerende milieukwaliteitseisen
- ❒ geldende instructieregels inzake de vergunningverlening
- ■ andere negatieve factoren die het milieu kunnen beïnvloeden/indirecte gevolgen
- ❒ overige door ons in acht te nemen/te betrekken/rekening te houden factoren
- ❒

voor nadere inlichtingen telefoonnummer

Bouw- en Milieudienst 4818781 / 4818782 / 4818781

15-05-00 16:58 BMD AFD. MILIEU ID= 5.1.2e P.02

Nadere motivering van het besluit

Het betreft hier een aanvraag om een nieuwe, de gehele inrichting omvattende vergunning voor een inrichting voor opslag van vuurwerk.
De aanvraag is gedateerd 4 november 1996 en op 8 november 1996 bij ons binnengekomen. De aanvraag met het ontwerpbesluit is door ons op 21 januari 1997 verzonden aan de aanvrager en de adviseurs en lag met ingang van 23 januari 1997 gedurende vier weken ter inzage. Op verzoek hebben wij op 19 februari 1997 gelegenheid gegeven tot een openbare gedachtenwisseling; hiervan is geen gebruik gemaakt.

Wel is naar aanleiding van de terinzagelegging een bedenking binnengekomen van de heer 5.1.2e te Enschede. In deze bedenking komt naar voren de verbazing dat een dergelijke inrichting nog steeds gevestigd mag zijn in een woonwijk. Is van mening dat dergelijke bedrijven verplaatst zouden moeten worden naar een industriegebied.

Naar aanleiding van deze bedenking merken wij op dat wij bij de beoordeling van onderhavig verzoek om vergunning slechts de milieuhygiënische aspecten kunnen betrekken. Planologische c.q. ruimtelijke ordeningsaspecten kunnen niet worden aangemerkt als aspecten in de zin van de Wet milieubeheer. Deze aspecten vallen namelijk buiten de reikwijdte van genoemde wet. De ingebrachte bedenking kan door ons bij de beoordeling van deze vergunningaanvraag buiten beschouwing worden gelaten. Ambtshalve merken wij nog op dat onderhavige inrichting niet is gevestigd in een woonwijk, zoals kennelijk door bezwaarde wordt gesteld, maar op een industrieterrein.
Onderhavige vergunningprocedure beoogt een ieder in de gelegenheid te stellen bedenkingen in te brengen over de vraag in hoeverre de voorschriften verbonden aan een dergelijke milieuvergunning beantwoorden aan het doel van de Wet milieubeheer. Wij zijn van mening dat bij naleving van de voorschriften verbonden aan deze vergunning de eventuele ondervonden overlast voor de omgeving tot een aanvaardbaar niveau wordt beperkt.

Mocht onverhoopt uit ingestelde controlebezoeken c.q. klachten vanuit de omgeving blijken dat de gestelde voorschriften worden overtreden dan staan ons bestuursrechtelijke maatregelen ten dienste om daartegen op te treden.

Er bestaat geen aanleiding de vergunning te weigeren, aangezien door het geven van voorschriften het belang van de bescherming van het milieu voldoende kan worden gewaarborgd.
Ambtshalve merken wij op dat de aanvraag deel uitmaakt van de vergunning.
Aan het besluit hebben wij voorschriften verbonden met betrekking tot:
- elektrische installatie
- stookinstallaties
- afvalstoffen
- brandpreventie en brandbestrijding
- bodembescherming
- geluid- en trillinghinder
- luchtverontreiniging en stankhinder
- gedragsvoorschriften
- instructie personeel
- onvoorziene gebeurtenissen
- gasflessenopslag en -gebruik
- diesel heftruck/veegmachine
- opslag van vuurwerk
- NEN, NEN-EN normen
- besparing energie en water
- afvalwater

Burgemeester en wethouders van Enschede,
namens dezen,
de directeur Bouw- en Milieudienst,

5.1.2e

Een exemplaar wordt gezonden aan:

- [x] de vergunninghouder of degene die de inrichting drijft
- [x] inspecteur milieuhygiëne
- [x] bezwaarde
- [x] dir mat kon. Landmacht
- [ ]

15-05-98 16:58 BMD AFD. MILIEU 5.1.2e P.03

ID= 5.1.2e

aanvraag vergunning

GEMEENTE ENSCHEDE

stempel datum van ontvangst

MILIEUDIENST
8 NOV 1996
6806

Aan Burgemeester en Wethouders

van de gemeente Enschede

Gegevens aanvrager

Naam van de aanvrager	
S.E. Fireworks B.V.	
adres *Tollensstraat 50*	postcode/plaats *7523 ZD ENSCHEDE*
telefoon 5.1.2e	fax 5.1.2e

☐ Verzoekt voor de hieronder omschreven inrichting een vergunning inzake het:	☒ Verzoekt in verband met verandering/wijziging van de inrichting, voor welke reeds vergunning werd verleend, een nieuwe de gehele inrichting omvattende vergunning (art. 8.4).
☐ oprichten ☐ in werking hebben ☐ veranderen ☐ met een tijdelijk karakter en wel voor een termijn van _____ jaar	

Aard van de inrichting

Omschrijving van de inrichting	
Opslag van vuurwerk	
categorie IVB (niet invullen) *3.1.*	SBI-code (niet invullen) *0?.06.1.*

Naam inrichting	
S.E. Fireworks B.V.	
adres *Tollensstraat 50*	postcode/plaats *7523 ZD ENSCHEDE*
telefoon 5.1.2e	fax 5.1.2e
contactpersoon *Dhr. H. Smallenbroek*	branchevereniging *F.I.V. groot vuurwerk*
kadastrale ligging: gemeente, sectie, nr(s) *Enschede, sectie L, nr. 1105*	

22 APR. 1997

Dit papier is vervaardigd uit 100% gebruikt papier

Opgave van de activiteiten in de inrichting / resp. veranderingen t.o.v. de huidige vergunning

Opslag van vuurwerk (zie bijlage).

Omgeving

De afstand tot de dichtstbijzijnde woning van derden bedraagt __12____ meter. Het betreft een burgerwoning/~~bedrijfswoning/ bovenwoning~~ (doorhalen wat niet van toepassing is).

Ligging: ☐ centrum/kern
☐ woonwijk
■ industrieterrein _____
☐ buitengebied
☐ bij gevoelig object, nl.: _____
☐ in grondwaterbeschermingsgebied, 5 / 10 / 25 jaars zone (doorhalen wat niet van toepassing is)
☐ stiltegebied
☐ _____

Coördinatie bouwvergunning	coördinatie Wet verontreiniging oppervlaktewateren
bouwvergunning: ■ niet nodig ☐ niet aangevraagd ☐ aangevraagd, datum aanvraag _____ (afschrift bijvoegen) ☐ verleend, datum vergunning _____	vergunning Wet verontreiniging oppervlaktewateren: ■ niet nodig ☐ niet aangevraagd ☐ aangevraagd, datum aanvraag _____ (afschrift bijvoegen) ☐ verleend, datum vergunning _____

Als bijlagen zijn bijgevoegd (alle bijlagen dienen in viervoud bijgevoegd te worden)

■ __1__ beschrijving inrichting
■ __6__ tekeningen
☐ _____ renvooi lijst
■ __1__ kadastrale kaart
☐ _____ gegevens m.b.t. afvalstoffen
☐ _____ bodemonderzoeksrapport
☐ _____ gegevens m.b.t. brandbestrijding etc.
☐ _____ akoestische gegevens etc.
☐ _____ gegevens m.b.t. geur-, stof- en dampemissies
☐ _____ gegevens m.b.t. milieuzorg
☐ _____ gegevens m.b.t. specifieke werkwijze (spuitwerkzaamheden, mechanische houtbewerking e.d.)
☐ _____ gegevens m.b.t. lozing afvalwater
■ __1__ ***bijlage opslag vuurwerk***

Plaats, datum

Enschede, 4 november 1998

naam, functie

Dhr. [redacted] directeur

handtekening

[redacted]

WET MILIEUBEHEER beschrijving inrichting

1. Werktijden/personeel

personeel: __3____ personen op kantoor __2____ personen in productie-/werkruimte	ploegendienst: ☐ ja, _____ ploegen (aantal ploegen invullen) ■ nee

werktijden *variabel*	tijden	incidenteel overwerk (indien van toepassing)
Maandag	Van *07.30*____ tot *17.00*____ uur	Van _____ tot _____ uur
Dinsdag	Van *07.30*____ tot *17.00*____ uur	Van _____ tot _____ uur
Woensdag	Van *07.30*____ tot *17.00*____ uur	Van _____ tot _____ uur
Donderdag	Van *07.30*____ tot *17.00*____ uur	Van _____ tot _____ uur
Vrijdag	Van *07.30*____ tot *17.00*____ uur	Van _____ tot _____ uur
Zaterdag	Van _____ tot _____ uur	Van _____ tot _____ uur
Zondag	Van _____ tot _____ uur	Van _____ tot _____ uur

2. Mechanisch vermogen

Vermogen van alle in de inrichting aanwezige motoren: op tekening/renvooi het vermogen per motor aangeven.

Electromotoren __*10,75*_____ kW	Verbrandingsmotoren ___*33*_____ kW

3. Ruimteventilatie

☐ zie tekening
■ op natuurlijke wijze
☐ op mechanische wijze, _____ m boven daklijn / maaiveld (doorhalen wat niet van toepassing is)
☐ luchtbehandelingsinstallatie

4. Stookinstallaties

soort installatie en type (bijv. verbeterd rendement, HR-ketel etc.)	installatiejaar	verbruik (per jaar)	schoorsteen-hoogte	nominaal vermogen (kW)	nummer op tekening
■ gas *2 CV-ketels*	*1984*	*4000 m3*	*1 m bovendaks*	*20 kW*	
☐ electrisch _____					
☐ stookolie _____					
☐ vaste brandstof _____					
☐ stoomketel _____					
☐ _____					

5. Afvalstoffen

☐ zie bijlage

soort afvalstof	hoeveelheid per jaar	wijze van opslag	inzamelaar	afvoer-frequentie	nummer op tekening
☐ *huishoudelijk afval*					
■ *verpakkingsmateriaal*	*± 10 ton*	*container*	*Olde Kalter*	*5 x per jaar*	
☐ _____					
☐ _____					
☐ _____					
☐ _____					
☐ _____					

Behoort bij besluit d.d. 22 APR. 1997
van burgemeester en wethouders

6. Gevaarlijke afvalstoffen

■ niet van toepassing/zie bijlage (doorhalen wat niet van toepassing is)

soort afvalstof	hoeveelheid per jaar	wijze van opslag	inzamelaar	afvoer-frequentie	nummer op tekening
☐ afgewerkte olie					
☐ olie/vet mengsels					
☐ zand/slib afval					
☐ _____					
☐ _____					
☐ _____					
☐ _____					
☐ _____					

7. Beperking afvalstoffen/gescheiden inzameling

☐ niet van toepassing/zie bijlage (doorhalen wat niet van toepassing is)

gescheiden inzameling van / afvoer naar	maatregelen ter beperking van afvalstoffen
Plastic afval wordt gescheiden en gaat naar handelaar.	*Bekeken wordt of karton kan worden gescheiden van het overige afval.*

8. Voorzieningen ter beperking van brand e.d.

☐ zie bijlage
■ blusmiddelen/-installatie volgens tekening
☐ brandmeldinstallatie aanwezig
☐ compartimentering van gebouwen en/of gebouwdelen volgens tekening/toelichting
☐ aanvalsplan/noodplan aanwezig

9. Bodem

Zijn er bodembeschermende maatregelen getroffen?	Is er een bodemkwaliteitsonderzoek verricht?
■ nee	☐ nee
☐ ja (hieronder specificeren, aangeven op tekening en specificaties bijvoegen)	☐ ja, rapport bijgevoegd
☐ lekbakken	
☐ vloeistofdichte vloeren	
☐ _____	
☐ _____	

10. Geluids- en trillingsbronnen

omschrijving geluids- en trillingsbronnen	bedrijfstijd geluidsbron	nummer op tekening
N.v.t.	van _____ tot _____ uur	
	van _____ tot _____ uur	
	van _____ tot _____ uur	
	van _____ tot _____ uur	
	van _____ tot _____ uur	

11. Maatregelen ter beperking van geluidsoverlast/trillingshinder

■ geen specifieke voorzieningen
☐ zie bijgevoegd akoestisch rapport
☐ zie bijlage
☐ omkasting van _____
☐ trillingsdempers (nrs. _____ op tek.)
☐ sluisdeuren (nr. _____ op tekening)
☐ _____
☐ _____
☐ _____

Rapport bij besluit d.d. _____
[illegible]

12. Geur- en stofemissie

■ geuremissie niet van toepassing ■ stofemissie niet van toepassing	☐ zie geurrapport ☐ zie stofemissierapport ☐ zie bijlage

Welke geur-/stofcomponenten kunnen vrijkomen en waar komen deze vrij?

13. Maatregelen ter beperking van geur-/stofhinder

Welke maatregelen zijn genomen ter beperking van geur-/stofhinder?

N.v.t.

14. Afvoer gassen/dampen

■ niet van toepassing/zie bijlage

soort damp/gas	emissie (kg/uur)	debiet (m^3/uur)	afvoer-hoogte	getroffen reinigingsvoorziening	nummer op tekening

15. Transportmiddelen

☐ niet van toepassing/zie bijlage

aan- en afvoerbewegingen voertuigen (aantal aangeven)	tijden	frequentie (per dag/week)
__4__ personenwagens	*07.00 - 19.00 uur*	*8 x per dag*
__2__ bestelwagens	*07.00 - 19.00 uur*	*4 x per week*
__1__ vrachtwagen	*07.00 - 19.00 uur*	*2 x per week*

Transportmiddelen binnen de inrichting	vermogen	in bedrijf tussen	
☐ niet van toepassing/zie bijlage			
__1__ heftruck *(diesel)*	*30*	■ 07.00 - 19.00 uur	☐ 19.00 - 07.00 uur
_____ electrische heftrucks		☐ 07.00 - 19.00 uur	☐ 19.00 - 07.00 uur
_____ lpg heftrucks		☐ 07.00 - 19.00 uur	☐ 19.00 - 07.00 uur
_____ loskranen		☐ 07.00 - 19.00 uur	☐ 19.00 - 07.00 uur
		☐ 07.00 - 19.00 uur	☐ 19.00 - 07.00 uur

Wordt bij het laden en lossen uitsluitend geparkeerd op het terrein van de inrichting?	■ ja	☐ nee
Worden ook vrachtwagens met koelmotoren gestald? (zo ja, locatie op tekening aangeven)	☐ ja	■ nee
Nadere toelichting aan- en afvoerbewegingen en laad/loslocatie op bijlage aangegeven	☐ ja	■ nee

16. Open terrein

☐ Geen open terrein	aanwezig ja/nee	soort	aantal
parkeerplaatsen	*ja*	n.v.t.	*4*
containers	*ja*	*staal*	*1*
verlichting	*ja*	*bouwlampen*	*3*
hekwerk, (afsluitbaar: ja/nee (doorhalen wat n.v.t. is))	*ja*	*muur + poort*	

17. Opslag

☐ niet van toepassing/zie bijlage (doorhalen wat niet van toepassing is)

Bij ondergrondse opslag keurings- en installatiecertificaten toevoegen. Bij opslag chemicaliën e.d. nadere stoffenspecificatie (bijv. chemiekaarten) bijvoegen

opslag brandbare vloeistoffen	hoeveelheid	wijze van opslag	nummer op tekening
N.v.t.			

opslag gassen	hoeveelheid	wijze van opslag	nummer op tekening
koolzuur	*20 l.*	*fles*	*4*

opslag chemicaliën	hoeveelheid	wijze van opslag	nummer op tekening
N.v.t.			

opslag grondstoffen/half- en tussenproducten	hoeveelheid	wijze van opslag	nummer op tekening
N.v.t.			

opslag gereed product	hoeveelheid	wijze van opslag	nummer op tekening
vuurwerk	*zie bijlage*	*bunkers*	

22 APR. 199

18. Specifieke werkwijze

■ niet van toepassing
❒ specifieke werkwijze (spuitwerkzaamheden/herstelwerkzaamheden/houtbewerking/metaalbewerking) in bijlage aangegeven
❒ processchema's bijgevoegd

19. Afvalwater

■ alleen lozing huishoudelijk afvalwater

❒ zie bijlage lozing afvalwater

lozing bedrijfsafvalwater op:

❒ gemeentelijk riool in vrijverval-/drukriool (doorhalen wat n.v.t. is)
❒ bodem (onthefting Lozingenbesluit noodzakelijk)
❒ oppervlaktewater (Wvo-kennisgeving/-vergunning noodzakelijk)

lozing via:

❒ geen voorziening
❒ controlevoorziening
❒ vetafscheider
❒ zand- c.q. slibvanger
❒ olie-afscheider
❒ waterzuiveringsinstallatie
❒ septictank
❒ anders namelijk: _____

20. Milieuzorg

■ geen bedrijfsinterne milieuzorg/zie bijlage (doorhalen wat n.v.t. is)	aanwezig ja/nee	op te zetten binnen een termijn van
integraal milieuzorgsysteem		
afvalstoffenplan		
energieplan		
afvalwaterplan		
instructie personeel		
_____		

Milieubelasting wordt geregistreerd door meting/registratie van de volgende componenten:

❒ niet van toepassing
❒ zie bijlage
■ energiedrager
❒ afvalwater
❒ afvalstoffen
❒ _____

21. Analyse energiegebruik

Overzicht ingekocht jaargebruik per energiedrager in 19_____ Deze gegevens zijn af te leiden uit de energierekening.

Energiedrager	Hoeveelheid		Corresponderende kosten
Gas	*4000*	m^3	*f*
Electriciteit	*2800*	kWh	*f*
Olie		l	*f*
Stadsverwarming			*f*
Overig			*f*

Is het in de vorige vraag vermelde energiegebruik representatief voor het jaarlijkse energiegebruik in de inrichting? ■ ja ❒ nee
Zo nee, geef aan waarom niet

Wordt er aan energiebeheer gedaan? ❒ ja ■ nee
Zo ja, hoe?

Is ten behoeve van de inrichting een onderzoek uitgevoerd naar de mogelijkheden voor energiebesparing? ☐ ja ■ nee
Zo ja, waar was het onderzoek op gericht? Gebouwen/faciliteiten/processen (doorhalen wat niet van toepassing is)

De volgende vragen alleen beantwoorden indien:

- er een energiebesparingsonderzoek is uitgevoerd;
- of als het gasverbruik meer dan 100.000 m³ is;
- of als het electriciteitsverbruik meer dan 170.000 kWh is.

U kunt ook verwijzen naar het energiebesparingsonderzoek als deze onderdeel van de aanvraag uitmaakt.

Geef de verdeling aan van het energiegebruik over de onderdelen van de inrichting. Deze informatie dient gestuurd weergegeven te worden naar de te onderscheiden onderdelen van gebouwen, faciliteiten en processen. Tevens dienen de gegevens te worden vermeld die de karakteristiek van het onderdeel bepalen zoals de grootte van het onderscheiden gebouw, de capaciteit van een faciliteit en de productiecapaciteit van een procesinstallatie. Voor een eerste globaal overzicht kan als hulpmiddel de volgende tabel worden ingevuld.

	Gebouwen	Processen
Energiesoort	Gebruik	Gebruik
Gas	m³	m³
Electriciteit	kWh	kWh
Olie	l	l
Stadsverwarming		
Overig		
Totaal		

Toelichting: Naast gebouwen kunnen ook faciliteiten zoals compressoren, stoomketels e.d. worden onderscheiden. In deze tabel worden de faciliteiten toegerekend aan het onderdeel processen. Indien het energiegebruik per onderscheiden onderdeel niet bekend is kan dit worden gebaseerd op metingen, schattingen en berekeningen. Indien gebruik wordt gemaakt van berekeningen kunnen de volgende formules worden gehanteerd:

Gasgebruik: $\frac{\text{nominale belasting op onderwaarde (kW) x bedrijfstijd (h/j)}}{8{,}78}$ = .. m³/j

Electriciteitsgebruik: vermogen (kW) x bedrijfstijd (h/j) = .. kWh/j

Geef aan welke energiebesparende maatregelen zijn getroffen onderscheiden naar de in de vorige vraag vermelde onderdelen van de inrichting.

Geef aan welke energiebesparende maatregelen zullen worden getroffen onderscheiden naar de in de vorige vraag vermelde onderdelen van de inrichting.

22. Overige gegevens

Maximale productiecapaciteit van de inrichting: _____

N.v.t.

23. Toekomstige ontwikkelingen

In de toekomst zijn er gemeentelijke plannen dit gebied te ontwikkelen voor andere doeleinden.

22 APR. 1997

Bijlage behorend bij aanvraag vergunning Wet milieubeheer van:

S.E. Fireworks B.V.
Tollensstraat 46-50
Enschede

Beschrijving opslag vuurwerk:

tekeningnummer 1

7 MAVO-boxen	à 2000 kg vuurwerk 1.4S en 1.4G;
3 zeecontainers dan wel MAVO-boxen	à 2000 kg vuurwerk 1.4S en 1.4G;

tekeningnummer 4

3 kleine bunkers	à 500 kg vuurwerk 1.3G of 5000 kg vuurwerk 1.4S en 1.4G;
9 grote bunkers (1 t/m 4 en 6 t/m 10)	à 7000 kg vuurwerk 1.4S en 1.4G;
1 grote bunker (5)	à 7000 kg vuurwerk 1.4S en 1.4G of 500 kg 1.3G;
1 ompakruimte	waarin maximaal 250 kg onverpakt vuurwerk aanwezig mag zijn van gevarenklasse 1.3G, 1.4S en 1.4G of 100 kg 1.1G;

De genoemde hoeveelheden zijn maximale hoeveelheden en er is vanuit gegaan dat het vuurwerk in originele transportverpakking is verpakt, tenzij anders is vermeld.

Maximaal 20 keer per jaar zal een met vuurwerk geladen vrachtwagen (ten behoeve van een evenement) maximaal 24 uur worden gestald in de loods (tekeningnr. 6). de vrachtwagen wordt in wegrijdrichting voor de deur geparkeerd. In de vrachtwagen is maximaal 400 kg vuurwerk van de gevaarsklasse 1.4G opgeslagen, er is geen lont in de vrachtwagen aanwezig en verder bevinden zich in de vrachtwagen ontstekkingsfakkeltjes (bengaalsvuur) van de gevaarsklasse 1.4G.

22 APR. 1997

Voorschriften, welke zijn verbonden aan de vergunning van burgemeester en wethouders van Enschede, van nr.H 6886

22 APR. 1997

S.E. Fireworks B.V.
Tollensstraat 50
7523 ZD Enschede

Inhoudsopgave

Hoofdstuk			Bladzijde
1.	Elektrische installatie		2
2.	Stookinstallaties		2
	2. 1.	Algemeen	2
	2. 2.	Centrale verwarmingsinstallatie met een vermogen van maximaal 130 kW	2
3.	Afvalstoffen		2
4.	Brandpreventie en brandbestrijding		3
5.	Bodembescherming		4
6.	Geluid- en trillinghinder		5
7.	Luchtverontreiniging en stankhinder		6
8.	Gedragsvoorschriften		6
9.	Instructie personeel		7
10.	Onvoorziene gebeurtenissen		7
11.	Gasflessen-opslag en -gebruik		7
	11. 1.	Algemeen	7
	11. 2.	Gebruik van gasflessen	8
12.	Diesel heftruck / veegmachine		9
13.	Opslag van vuurwerk		9
	13. 1.	Algemeen	9
	13. 2.	Bewaarplaatsen/MAVO-boxen/zeecontainers	10
	13. 3.	Werk-/montage- en ompakruimte	12
14.	NEN, NEN-EN Normen		13
15.	Besparing energie en water		14
16.	Afvalwater		14

22 APR. 1997

behoort bij besluit d.d. .....
van directeur Bouw- en Milieudienst

1. Elektrische installatie

1. 1. de elektrische installatie moet voldoen aan NEN 1010; indien ruimten aanwezig zijn met gasontploffingsgevaar moet de daar aanwezige elektrische installatie bovendien voldoen aan NEN 3410;

1. 2. de elektrische installatie mag geen storing in de radio- en/of televisieontvangst veroorzaken;

2. Stookinstallaties

2. 1. Algemeen

2. 1. 1. stooktoestellen moeten regelmatig en vakkundig worden onderhouden, afgesteld en zo vaak als nodig is dan doch ten minste eenmaal per jaar worden gereinigd, zonder dat de roet of ander vuil zich daarbij buiten de inrichting kan verspreiden;

2. 1. 2. een verbrandingsgasafvoersysteem moet zo vaak als nodig is inwendig worden gereinigd, zonder dat roet en andere verbrandingsresten buiten de inrichting worden verspreid;

2. 1. 3. bij vervanging van een stookinstallatie dient de nieuw te plaatsen installatie een rookgaszijdig rendement te hebben van ten minste 80%;

2. 2. Centrale verwarmingsinstallatie met een vermogen van maximaal 130 kW

2. 2. 1. aardgasgestookte toestellen, ten aanzien waarvan GIVEG-keuringseisen zijn gesteld, moeten aan de desbetreffende eisen voldoen;

2. 2. 2. een aardgasinstallatie als gedefinieerd in NEN 1078, alsmede de ruimte waarin deze installatie zijn opgesteld moeten voldoen aan de voorschriften gesteld in NEN 1078; aardgasinstallaties, die zijn geplaatst voor 1 juli 1977 moeten ten minste voldoen aan de "Richtlijnen bestaande gasinstallaties" van het KVGN, uitgave 1977;

3. Afvalstoffen

3. 1. in de inrichting mag geen afval worden verbrand, gestort of begraven;

22 MRT. 1989
Behoort bij besluit d.d. ...
van directeur Bouw- en Milieudienst

3. 2. afvalstoffen of met afvalstoffen verontreinigd water mogen niet in de bodem worden gebracht of terecht kunnen komen;

3. 3. het bewaren van afvalstoffen moet op ordelijke en nette wijze geschieden binnen de inrichting; van afvalstoffen afkomstige geur mag zich niet buiten de inrichting kunnen verspreiden;

3. 4. afvalstoffen moeten op gezette tijden uit de inrichting worden afgevoerd; het afvoeren moet zodanig geschieden dat zich geen afval in of buiten de inrichting kan verspreiden;

3. 5. indien het compressorcondensaat meer dan 200 mg olie per liter bevat mag het niet worden geloosd op de riolering en dient te worden opgevangen en afgevoerd als gevaarlijk afval;

4. <u>Brandpreventie en brandbestrijding</u>

4. 1. teneinde een begin van brand effectief te kunnen bestrijden moeten voldoende brandblusmiddelen of brandbestrijdingsinstallaties aanwezig zijn, conform de bij de vergunning behorende tekening;

4. 2. brandblusmiddelen moeten steeds voor onmiddellijk gebruik beschikbaar zijn en onbelemmerd kunnen worden bereikt; draagbare blustoestellen, slanghaspels en andere kleine brandblusmiddelen moeten jaarlijks door een REOB (Regeling Erkenning Onderhoudsbedrijven kleine blusmiddelen) worden gecontroleerd op hun deugdelijkheid; het onderhoud van kleine brandblusmiddelen moet overeenkomstig NEN 2559 geschieden;

4. 3. draagbare blustoestellen moeten zijn voorzien van een rijkskeurmerk met een rangnummer; slanghaspels moeten voldoen aan NEN 3211, dan wel van een hieraan gelijkwaardige constructie zijn;

4. 4. de wanden welke de inrichting scheiden van ruimten van derden, moeten een brandwerendheid bezitten van tenminste 60 minuten, bepaald overeenkomstig de norm NEN 6069;

22 APR. 1997

Behoort bij besluit d.d. .....
van directeur Bouw- en Milieudienst

35

4. 5.

een tot de inrichting behorend gebouw moet van een zodanige brandwerende constructie zijn dat, gelet op de te verwachten vuurbelasting, in aanmerking nemende de in het gebouw aanwezige toestellen en stoffen, de daarin uitgevoerde werkzaamheden en de binnen de inrichting aanwezige brandpreventieve en brandrepressieve voorzieningen, alsmede de brandbestrijdingsmogelijkheden van de plaatselijke brandweer, in geval van brand overslag en doorslag daarvan naar de niet tot de inrichting behorende gebouwen wordt voorkomen;

4. 6.

wanden waaraan krachtens voorschrift 4. 4. of enig ander in deze vergunning opgenomen voorschrift eisen inzake brandwerendheid worden of zijn gesteld, moeten ook voor wat betreft hun aansluiting op andere constructiedelen en voor wat betreft de doorvoeringen van kabels, leidingen en kanalen een brandwerendheid bezitten overeenkomende met die van deze wanden, vloeren en plafonds, dan wel daaraan geen afbreuk doen;

4. 7.

ventilatie- of luchtverwarmingskanalen alsmede ventilatieopeningen of ventilatieroosters moeten ter plaatse van de doorvoering door wanden, vloeren of plafonds, waaraan krachtens voorschrift 4. 4. of enig andere in deze vergunning opgenomen voorschriften eisen inzake brandwerendheid worden of zijn gesteld, voldoen aan voorgenoemde eisen van brandwerendheid, dan wel daaraan geen afbreuk doen;

4. 8.

CFK-houdende brandblusmiddelen dienen te voldoen aan de van toepassing zijnde voorschriften zoals deze zijn opgenomen in het "Besluit inzake stoffen die de ozonlaag aantasten" d.d. 5 november 1992;

5. <u>Bodembescherming</u>

5. 1.

indien na het van kracht worden van deze beschikking verontreiniging van de bodem en/of het grondwater met stoffen optreedt of is opgetreden, dan wel wordt vermoed, zonder dat er sprake is van een ernstige bodemverontreiniging ten gevolge van een ongewoon voorval in de zin van de Wet bodembescherming, moet degene die de inrichting drijft deze verontreiniging of dit vermoeden terstond aan Burgemeester en Wethouders dan wel de Bouw- en Milieudienst van de gemeente Enschede melden;

5. 2.

direct na een in het vorige voorschrift bedoelde melding dient de bodem en/of het grondwater van de inrichting te worden onderzocht; de resultaten hiervan dienen zo spoedig mogelijk doch uiterlijk drie maanden daarna te worden overgelegd aan Burgemeester en Wethouders dan wel de Bouw- en Milieudienst van de gemeente Enschede;

Behoort bij besluit 22 APR. 1997
van directeur Bouw- en Milieudienst

5.3. indien uit het bovengenoemde onderzoek blijkt dat de bodem en/of het grondwater zijn verontreinigd dient de oorzaak van de verontreiniging zo spoedig mogelijk te worden weggenomen en dient de verontreinigde bodem en/of het verontreinigde grondwater overeenkomstig de aanwijzingen van Burgemeester en Wethouders dan wel de Bouw- en Milieudienst van de gemeente Enschede te worden verwijderd of behandeld;

6. <u>Geluid- en trillinghinder</u>

6.1. het equivalente geluidniveau (L_{Aeq}), veroorzaakt door de in de inrichting aanwezige toestellen en installaties, alsmede door de in de inrichting verrichte werkzaamheden, mag ter plaatse van woningen van derden, andere geluidgevoelige bestemmingen en - voorzover binnen een afstand van 25 meter van de inrichting geen woningen van derden of geluidgevoelige bestemmingen aanwezig zijn - op enig punt 25 meter van de inrichting niet meer bedragen dan :

50 dB(A) tussen 07.00 en 19.00 uur;
45 dB(A) tussen 19.00 en 23.00 uur;
40 dB(A) tussen 23.00 en 07.00 uur;

6.2. onverminderd het gestelde in het voorschrift 6.1 mogen de piekwaarden (L_{max}) voor zover deze een gevolg zijn van de in de inrichting aanwezige toestellen en installaties, alsmede van de in de inrichting verrichte werkzaamheden en voertuigbewegingen, gemeten in de meterstand "fast" niet groter zijn dan 15 dB(A) boven de getalswaarde van het overeenkomstig 6.1 toegelaten equivalente geluidniveau (L_{Aeq});

6.3. de voorschriften over piekwaarden (L_{max}) van geluidniveaus zijn niet van toepassing op het laden, het lossen en de voertuigbewegingen ten behoeve van de inrichting tussen 07.00 en 19.00 uur;

6.4. indien controle op of berekening van de in voorgaande geluidsvoorschriften vastgelegde geluidniveaus plaatsvindt, moet dit geschieden overeenkomstig de "Handleiding meten en rekenen industrielawaai, IL-HR-13-01" van maart 1981; ook de beoordeling van de meetresultaten moet overeenkomstig deze handleiding plaats vinden;

22 APR. 1997
Behoort bij besluit d.d. .....
van directeur Bouw- en Milieudienst

37

6. 5. de in de inrichting aanwezige toestellen en installaties, alsmede de in de inrichting uit te voeren werkzaamheden mogen in een geluidgevoelige ruimte van woningen van derden en in andere geluidgevoelige bestemmingen geen trillingen met een continu of met een continu-intermitterend karakter veroorzaken hoger dan de in de DIN 4150, uitgave 1992, gedefinieerde waarnemingssterkte van 0.1;

dit voorschrift geldt niet ten aanzien van woningen en geluidgevoelige bestemmingen indien de gebruiker van deze woningen en geluidgevoelige bestemmingen aan degene die de inrichting drijft geen toestemming geeft voor het in redelijkheid uitvoeren of doen uitvoeren van trillingmetingen;

6. 6. autoradio's van bevoorradingswagens en radio's ten behoeve van het personeel van de inrichting moeten zodanig zijn afgesteld dat deze buiten de inrichting niet hoorbaar zijn;

7. Luchtverontreiniging en stankhinder

7. 1. uitmondingen in de buitenlucht van afvoeren van ventilatiesystemen, luchtbehandelingsinstallaties of afzuigsystemen, ten aanzien waarvan in deze vergunning geen andere voorschriften zijn gesteld, moeten zodanig zijn gesitueerd dat de hierdoor uittredende lucht en de daarin aanwezige stoffen geen hinder wordt ondervonden buiten de inrichting;

8. Gedragsvoorschriften

8. 1. de inrichting moet schoon zijn en in een goede staat van onderhoud verkeren;

8. 2. het aantrekken van insecten, knaagdieren en ongedierte moet zoveel mogelijk worden voorkomen; zo vaak de omstandigheden daartoe aanleiding geven, moet doelmatige bestrijding van insecten, knaagdieren en ander ongedierte plaatsvinden;

8. 3. degene die de inrichting drijft is overigens gehouden te doen en na te laten hetgeen redelijkerwijs gevergd kan worden om gevaar en schade dan wel hinder buiten de inrichting te voorkomen of te beperken;

22 APR. 1997
Behoort bij besluit d.d. .....
van directeur Bouw- en Milieudienst

9. Instructie personeel

9. 1. degene die de inrichting drijft, moet de in zijn inrichting werkzame personen een schriftelijke instructie verstrekken, die erop is gericht gedragingen hunnerzijds, die tot gevolg kunnen hebben dat een voorschrift wordt overtreden, uit te sluiten en die erop is gericht dat zij zijn geïnstrueerd omtrent de gevaarsaspecten van de opgeslagen stoffen en de wijze van brandbestrijding in geval van calamiteiten;

10. Onvoorziene gebeurtenissen

10. 1. indien zich een onvoorziene gebeurtenis zoals een bedrijfsstoornis heeft voorgedaan of zich voordoet waardoor giftige of anderszins gevaarlijke, schadelijke of hinder veroorzakende stoffen buiten de inrichting zijn gekomen dan wel kunnen komen, moeten onmiddellijke maatregelen worden getroffen om de gevolgen van die gebeurtenis te beperken; van een en ander moet terstond kennis worden gegeven aan Burgemeester en Wethouders dan wel de Bouw- en Milieudienst van de gemeente Enschede;

11. Gasflessen-opslag en -gebruik

11. 1. Algemeen

11. 1. 1. het aantal in de inrichting aanwezige gasflessen mag niet meer bedragen dan 1 gasfles koolzuur à 20 liter;

11. 1. 2. in de inrichting mogen geen gasflessen aanwezig zijn, waarvan de goedkeuring niet, of blijkens de in de gasfles ingeponste datum niet tijdig, heeft plaatsgevonden door het Stoomwezen B.V., een door het Stoomwezen B.V. geaccepteerde deskundige of een, ingevolge de EEG-kaderrichtlijn 76/767/EEG, alsmede de daarop berustende bijzondere richtlijnen 84/525, 84/526 en 84/527/EEG, aangewezen instantie; de beproeving moet periodiek zijn herhaald overeenkomstig de termijnen aangegeven in het VLG;

11. 1. 3. gasflessen mogen slechts zijn gevuld met het gas waarvoor zij zijn beproefd en waarvan de naam op de fles is aangebracht;

11. 1. 4. voorkomen moet zijn dat gasflessen kunnen omvallen; de gasflessen moeten daartoe zijn geplaatst op een verharde afwaterende vloer waar geen plassen kunnen ontstaan;

22 APR. 1997

Behoort bij besluit d.d.

van directeur Bouw- en Milieudienst

11. 1. 5.

gasflessen moeten steeds gemakkelijk bereikbaar zijn en mogen niet in de onmiddellijke nabijheid van brandgevaarlijke stoffen zijn opgesteld;

11. 1. 6.

voor lege gasflessen moeten dezelfde veiligheidsmaatregelen in acht worden genomen als voor gevulde gasflessen; lege gasflessen moeten zoveel mogelijk gescheiden worden opgeslagen naar de aard van het gevaarsaspect; de afsluiters van niet in gebruik zijnde gasflessen moeten zijn voorzien van een deugdelijke beschermkap;

11. 1. 7.

beschadigde of lekke gasflessen moeten onmiddellijk in de buitenlucht worden gebracht en worden gemerkt met het woord "defect" respectievelijk "lek"; ook moeten direct maatregelen worden getroffen om brand- en explosiegevaar, dan wel verstikkingsgevaar te voorkomen;

11. 1. 8.

gasflessen mogen niet worden blootgesteld aan stralende warmte; wanneer de gasflessen niet in permanente schaduw staan moet boven de gasflessen een afdak van onbrandbaar materiaal zijn aangebracht;
gasflessen moeten met hun appendages tegen beschadiging zijn gevrijwaard;

11. 2. Gebruik van gasflessen

11. 2. 1.

gasflessen die niet aan een vaste plaats zijn gebonden, moeten buiten werktijd op een vaste plaats zijn ondergebracht; deze plaats moet in overleg met de plaatselijke brandweer nader worden bepaald; de plaatselijke brandweer moet bekend zijn met de plaats van de gasflessen die wel aan een vaste plaats zijn gebonden;

11. 2. 2.

de gastoevoer naar de branders moet afsluitbaar zijn nabij de branders;

11. 2. 3.

een brander en de aan deze brander en flessen verbonden slangen moeten als ze niet in gebruik zijn, uitsluitend zijn opgehangen over een nabij de flessen geplaatst slangzadel; de slangen moeten met slangklemmen zijn bevestigd aan de brander en aan de flessen;

11. 2. 4.

de afsluiter van een gasfles die niet in gebruik is moet gesloten zijn;

11. 2. 5.

afsluiters moeten goed bereikbaar zijn;

22 APR. 199

Behoort bij besluit d.d.
van directeur Bouw- en Milieudienst

12. Diesel heftruck / veegmachine

12. 1. een verbrandingsmotor van een vorkheftruck dan wel veegmachine moet zodanig zijn afgesteld dat de uitlaatgassen nagenoeg roet- en rookloos zijn; de verbrandingsmotor moet zijn voorzien van een doelmatige geluiddemper in de uitlaat;

13. Opslag van vuurwerk

13. 1. Algemeen

13. 1. 1. de samenstelling, de hoeveelheid ontplofbare stof en de opschriften moeten, voor wat betreft klein vuurwerk, voldoen aan de voorschriften, zoals genoemd in het Vuurwerkbesluit Wet Milieugevaarlijke Stoffen (besluit 4 februari 1993, Staatsblad nr. 215) en Regeling nadere eisen aan vuurwerk (besluit 24 november 1993, Staatscourant nr. 228) en voor wat betreft groot vuurwerk voldoen aan het gestelde in de bijlage A van de ADR (Europese Overeenkomst betreft het internationale vervoer van gevaarlijke stoffen over de weg;

13. 1. 2. vuurwerk mag alleen (behoudens intern transport) aanwezig zijn in de daarvoor bestemde bewaarplaatsen en de werk-/montage- en ompakruimte en alleen in de hoeveelheden en op de wijze, zoals genoemd in de voorschriften met betrekking tot deze ruimten;

13. 1. 3. voorschrift 13. 1. 2. is niet van toepassing op de vrachtwagen welke maximaal 24 uur voor vertrek geladen mag zijn met vuurwerk ten behoeve van een evenement; hierbij moet worden voldaan aan hetgeen in de bijlage behorende bij deze vergunning is gesteld;

13. 1. 4. personen belast met inbrengen of uitnemen van vuurwerk, met betrekking tot de bewaarplaats, moeten duidelijk zijn geïnstrueerd omtrent de gevaarsaspecten daarvan en de wijze van brandbestrijding in geval van calamiteiten;

13. 1. 5. ruimten waar vuurwerk aanwezig is, mogen uitsluitend door de vergunninghouder of een door hem aangewezen meerderjarig persoon worden geopend voor de vorenbeschreven werkzaamheden en voor controle;

13. 1. 6. gevallen vuurwerk mag men niet laten liggen, doch moet onmiddellijk worden opgeraapt; vrijgekomen ontplofbare stof moet terstond zorgvuldig worden opgeveegd en op een veilige plaats (buiten de inrichting) onschadelijk worden gemaakt;

22 APR. 1997

Behoort bij besluit d.d.

van directeur Bouw- en Milieudienst

13. 1. 7.

indien de werkzaamheden niet vergen dat een ruimte moet worden betreden, moet de deur daarvan met een sleutelslot zijn afgesloten, terwijl de sleutel uit het slot moet zijn genomen;

13. 1. 8.

alle ruimten waarin vuurwerk aanwezig mag zijn moeten steeds onbelemmerd kunnen worden bereikt; voertuigen mogen niet langer dan voor het lossen en laden strikt noodzakelijk is aanwezig zijn;

13. 1. 9.

op het terrein van de inrichting mag geen vuurwerk worden afgestoken of worden beproefd;

13. 1.10.

het terreingedeelte, waar zich de voor het vuurwerk bestemde bewaarplaatsen bevinden moet met een hek of soortgelijke voorziening zijn afgescheiden; op dit afgesloten terrein mogen slechts aanwezig zijn:

- de vergunninghouder;
- door de vergunninghouder toegelaten personen, die daar voor hun werkzaamheden aanwezig moeten zijn;
- personen die ambtshalve belast zijn met controle;

13. 1.11.

in de bewaarplaatsen en binnen een afstand van 2 m van de toegangsdeuren van de bewaarplaatsen mag niet worden gerookt en mag geen open vuur aanwezig zijn; op de toegangsdeuren moet dit verbod met duidelijk leesbaar opschrift, luidende: "ROKEN EN OPEN VUUR BINNEN 2 METER AFSTAND VERBODEN", zijn aangegeven; de hoogte van de letters moet ten minste 50 mm bedragen;

13. 1.12.

binnen een afstand van 3 m van de toegangsdeuren van de bewaarplaats mogen geen brandbare vluchtige vloeistoffen, geen gemakkelijk ontvlambare stoffen en geen drukhouders, met uitzondering van brandblusmiddelen, aanwezig zijn;

13. 2. <u>Bewaarplaatsen/MAVO-boxen/zeecontainers</u>

13. 2. 1.

van de bewaarplaatsen moeten:

- de wanden, de vloer en de afdekking zijn vervaardigd van metselwerk, dik ten minste 105 mm, of bestaan uit naadloos beton, dik ter minste 70 mm;
- de toegangsdeur naar buiten openen, zelfsluitend zijn, een kozijnaanslag van ten minste 25 mm hebben en een brandwerendheid bezitten van ten minste 30 minuten, bepaald overeenkomstig de norm NEN 3885 (uitgave 1982); om drukontlasting mogelijk te maken mogen geen dievenklauwen e.d. worden toegepast;

22 APR. 1997

behoort bij besluit d.d. ...
van directeur Bouw- en Milieuzaken

MAVO-boxen

indien de bewaarplaatsen overeenkomstig de richtlijnen voor MAVO-boxen zijn uitgevoerd zijn de eisen bovengenoemde eisen ten aanzien van de wanden, de vloer en de afdekking niet van toepassing; eventuele roosters dienen regeninslagvrij en vlamwerend te zijn uitgevoerd; tussen de op lijn geplaatste MAVO-boxen moet een brandmuur zijn geplaatst welke bestaat uit halfsteens metselwerk, 0.5 meter uitsteekt ten opzichte van de voorzijde en 0.5 meter uitsteekt ten opzichte van de bovenzijde van de toegangsdeuren;

zeecontainers

indien de op tekening 1 behorende bij deze vergunning aangegeven zeecontainers worden toegepast moeten deze zodanig zijn aangepast dat de deuren van hout zijn vervaardigd; de toegangsdeur moet naar buiten openen, zelfsluitend zijn, een kozijnaanslag van ten minste 25 mm hebben en een brandwerendheid bezitten van ten minste 30 minuten, bepaald overeenkomstig de norm NEN 3885 (uitgave 1982); om drukontlasting mogelijk te maken mogen geen dievenklauwen e.d. worden toegepast; de zeecontainers moeten op de aangegeven plaats worden opgesteld en de onderlinge afstand moet ten minste 1 meter zijn;

13. 2. 2.

in de wanden en/of afdekking van de bewaarplaatsen mogen geen openingen aanwezig zijn;

13. 2. 3.

in de ruimte waar vuurwerk aanwezig mag zijn mogen geen elektrische schakelaars of wandcontactdozen aanwezig zijn; voorts moet de elektrische installatie voldoen aan de voorschriften voor ruimten met brandgevaar van NEN 1010 met dien verstande dat het elektrisch materieel een beschermingsgraad van ten minste IP5X moet hebben; de oppervlaktetemperatuur van de armaturen (in schone toestand) mag niet boven de 100°C kunnen komen;

13. 2. 4.

buiten de verlichtingsarmaturen en de daarvoor bestemde voedingsleidingen mogen in de bewaarplaatsen geen elektrische apparaten aanwezig zijn;

13. 2. 5.

voor de verwarming van de bewaarplaatsen mogen slechts toestellen worden gebruikt, waarbij water voor de warmte-overdracht wordt toegepast; de maximale oppervlaktetemperatuur van de verwarmingsapparatuur mag niet boven de 100°C kunnen komen;

13. 2. 6.

binnen de bewaarplaatsen mogen zich geen gasleidingen bevinden;

22 APR. 1997

Behoort bij besluit d.d. .....

van directeur Bouw- en Milieudienst

93

13. 2. 7.

voorzieningen moeten zijn getroffen opdat vuurwerk of verpakkingsmateriaal niet tegen toestellen en leidingen van de verwarmings- en /of de verlichtingsinstallatie kunnen worden geplaatst; de afstand tussen de verwarmings- en/of verlichtingsapparatuur en het vuurwerk moet ten minste 300 mm bedragen;

13. 2. 8.

in de bewaarplaatsen mogen zich gelijktijdig met verpakt en/of onverpakt vuurwerk geen andere goederen bevinden;

13. 2. 9.

op de toegangsdeuren van de bewaarplaatsen moet een gevaarsetiket zijn aangebracht, waarmede het ontploffingsgevaar wordt aangeduid; het etiket moet een vorm hebben van een vierkant, op de punt staand, met een zijde van 250 mm, met de afbeelding van een zwarte bom op een oranje achtergrond;

13. 2.10.

a. in de drie kleine bewaarplaatsen, zoals aangegeven op de bij deze vergunning behorende tekening 4, mag maximaal 500 kg vuurwerk van de gevarenklasse 1.3G of 5000 kg vuurwerk van de gevarenklasse 1.4S en 1.4G worden opgeslagen; bij een opslag van vuurwerk van de gevarenklasse 1.3G en 1.4G/1.4S blijft de maximaal toelaatbare hoeveelheid 500 kg;
b. in bewaarplaatsen 1 t/m 4 en 6 t/m 10, zoals aangegeven op de bij deze vergunning behorende tekening 4, mag ten hoogste 7.000 kg vuurwerk van de gevarenklasse 1.4S en 1.4G aanwezig zijn;
c. in bewaarplaats 5, zoals aangegeven op de bij deze vergunning behorende tekening 4, mag maximaal 500 kg vuurwerk van de gevarenklasse 1.3G of 7000 kg vuurwerk van de gevarenklasse 1.4S en 1.4G worden opgeslagen; bij een opslag van vuurwerk van de gevarenklasse 1.3G en 1.4G/1.4S blijft de maximaal toelaatbare hoeveelheid 500 kg;
d. in de MAVO-boxen dan wel de zeecontainers, zoals aangegeven op de bij deze vergunning behorende tekening 1, mag ten hoogste 2.000 kg vuurwerk van de gevarenklasse 1.4S en 1.4G aanwezig zijn;

13. 3. <u>Werk-/montage- en ompakruimte</u>

13. 3. 1.

de vloer van de werk-/montage- en ompakruimte dient glad te zijn afgewerkt en dient een weerstand tussen de 25.000 en 1.000.000 Ohm te bezitten;

13. 3. 2.

werktuigen, gereedschappen en instrumenten die tijdens het gebruik bij werkzaamheden met vuurwerk statisch elektriciteit kunnen opwekken, dienen geaard te zijn;

22 APR. 1997
Behoort bij besluit d.d.
van directeur Bouw- en Milieudienst

13. 3. 3.

het personeel werkzaam in werk-/montage- en ompakruimte dient geen kunststof of zijden kleding te dragen; elektrisch geleidend schoeisel, dient zo mogelijk een weerstand tussen de 25.000 en 1.000.000 Ohm tussen persoon en vloer te bezitten;

13. 3. 4.

tijdens werk-, ompak- en montagewerkzaamheden mogen, behalve vuurwerk en de hiervoor benodigde verpakkingsmiddelen alsmede brandblusmiddelen, geen andere goederen in deze ruimte aanwezig zijn;

13. 3. 5.

zodra in de werk-, ompak- en montageruimte de werkzaamheden zijn beëindigd, moet het eventueel restant van het vuurwerk en het omgepakte vuurwerk weer naar de bewaarplaatsen worden teruggebracht;

13. 3. 6.

eventuele mortieren mogen niet worden geladen;

13. 3. 7.

in de werk-/montage- en ompakruimte, zoals aangegeven op de bij deze vergunning behorende tekening 4, mag ten hoogste 100 kg vuurwerk van de gevarenklasse 1.1G of 250 kg vuurwerk van de gevarenklasse 1.3G, 1.4S en 1.4G aanwezig zijn; bij gelijktijdige aanwezigheid van vuurwerk van de gevarenklasse 1.1G, 1.3G, 1.4G en 1.4S blijft de maximaal toelaatbare hoeveelheid 100 kg;

14. <u>NEN, NEN-EN Normen</u>

14. 1.

voor enig in één der voorschriften in deze vergunning genoemde NEN, NEN-EN norm, geldt dat die norm van toepassing is welke geldig was ten tijde van

- het van kracht worden van deze vergunning of
- het installeren van de betrokken constructies, toestellen en/of apparaten;

22 APR. 1997

behoort bij besluit d.d. ...

van directeur Bouw- en Milieudienst

15. **Besparing energie en water**

15. 1.

in de inrichting moet een energie-logboek worden aangelegd; dit logboek moet ter inzage beschikbaar zijn voor een controlerend ambtenaar; in dit logboek moeten tenminste de volgende zaken worden bijgehouden:

a. het aardgasverbruik van de inrichting in m^3 per jaar;
b. het leidingwaterverbruik van de inrichting in m^3 per jaar;
c. het electriciteitsverbruik van de inrichting in KWh per jaar;

daartoe moeten jaarlijks in week 52 de meterstanden worden genoteerd in het logboek; hiertoe mogen ook kopieën van de jaarafrekeningen van het energiebedrijf worden bewaard;

15. 2.

bij renovatie/vervanging van apparatuur, installaties en dergelijke dient de vergunninghouder energie- en waterbesparende voorzieningen/maatregelen te treffen die voldoen aan het principe "stand der techniek";

16. **Afvalwater**

16. 1.

het is verboden bedrijfsafvalwater te lozen dat:

a. een gevaarlijke afvalstof is, waarvan kan worden voorkomen dat deze in de riolering terecht komt;
b. stankoverlast buiten de inrichting veroorzaakt;

16. 2.

bedrijfsafvalwater mag slechts in een openbaar riool worden gebracht, indien door de samenstelling, eigenschappen of hoeveelheid ervan:

a. de doelmatige werking niet wordt belemmerd van een openbaar riool, een door een bestuursorgaan beheerd zuiveringstechnisch werk, of de bij een zodanig openbaar riool of zuiveringstechnisch werk behorende apparatuur;
b. de verwerking niet wordt belemmerd van slib, verwijderd uit een openbaar riool of een door een bestuursorgaan beheerd zuiveringstechnisch werk;
c. de nadelige gevolgen voor de kwaliteit van het oppervlaktewater zoveel mogelijk worden beperkt;

Behoort bij besluit van 22 APR. 1997
van directeur Bouw- en Milieuzaken

Behandeld door: 5.1.2e
PTT 5.1.2e
MDTN 5.1.2e

Directie Materieel

Koninklijke landmacht

Postadres
Sie MILAN/Bureau Adviseur milieuvergunningen (BAM)
MPC 58 A
Postbus 90822
2509 LV Den Haag

PTT 5.1.2e
GSM 5.1.2e
MDTN 5.1.2e
Fax 5.1.2e

Burgemeester en wethouders van de
gemeente Enschede
t.a.v. Milieudienst
Postbus 106
7500 AC Enschede

Datum 1 mei 1997 Nummer Milan 27.981/E

Onderwerp S.E.Fireworks, Tollensstraat 50 te Enschede

Referte Besluit vergunningaanvraag S.E. Fireworks b.v. d.d. 24/4/97

Naar aanleiding van referte, en voorzover de aktiviteiten tot mijn werkgebied behoren, bericht ik u geen bezwaren te hebben tegen bovengenoemde besluit.

Dit besluit beschouw ik, tenzij er nog wijzigingen volgen, tezamen met de aanvraagbescheiden als één geheel.

DE DIRECTEUR MATERIEEL
KONINKLIJKE LANDMACHT
voor deze
HET HOOFD VAN HET BUREAU
ADVISEUR MILIEUVERGUNNINGEN

5.1.2e

Bezoekadres
Van der Burchlaan 31
Den Haag

5-05-00 17:30 BMD AFD. MILIEU

ID= 5.1.2e
Behandeld door: 5.1.2e
PTT 5.1.2e
MDTN 5.1.2e

Directie Materieel

Koninklijke landmacht

Postadres
MPC 58 A
Postbus 90822
2509 LV Den Haag

PTT 5.1.2e
MDTN 5.1.2e
GSM 5.1.2e
FAX 5.1.2e

Het College van Burgemeester
en Wethouders van Enschede
Bouw- en Milieudienst
t.a.v. Dhr. 5.1.2e
Postbus 173
7500 AD Enschede

Datum 23 februari 1999 Nummer Milan/27.981/G

Onderwerp Wet milieubeheer, Tollensstraat 50 te Enschede

1. Naar aanleiding van uw verzoek betreffende de uitbreiding van de opslag van vuurwerk bij de firma S.E. Fireworks, Tollensstraat 50 te Enschede heb ik op 19 feb 1999 aan onderhavige inrichting een bezoek gebracht.

2. Hoewel de opslag in containers niet mijn voorkeur geniet bericht ik u dat ik mij kan verenigen met de verhoging van de hoeveelheden vuurwerk per opslagruimte en de uitbreiding met het gewenste aantal containers.

3. Met de heren 5.1.2e en 5.1.2e is het navolgende afgesproken:
- de containers worden op lijn gezet en niet tegenover elkaar,
- het betreft hier een tijdelijke oplossing (volgens de heren 1 á 2 jaren), in afwachting van de realisatie van de nieuwbouwplannen,
- in de nieuwbouw worden geen containers meer gepland.

4. Indien de ompakruimte wordt voorzien van een handbediende sprinklerinstallatie kan de hoeveelheid hier worden uitgebreid tot 500 kilogram.

origineel z.s.m. retour archief

Dossier -1.783
Kenmerk 99B003517
Datum 25 FEB 1999
VROM/mil

De Directeur Materieel KL
voor deze:
Het Hoofd Bureau Adviseur
Milieuvergunningen

5.1.2e

Behoort bij besluit d.d. 19 JULI 1999
van directeur Bouw- en Milieudienst

Bezoekadres
Van der Burchlaan 31
Den Haag

5-05-00 17:30 BMD AFD. MILIEU

ID= 5.1.2e

Behandeld door: 5.1.2e
PTT 5.1.2e
MDTN 5.1.2e

origineel z.s.r.
retour archief

Directie Materieel

Koninklijke landmacht

Postadres
MPC 58 A
Postbus 90822
2509 LV Den Haag

PTT 5.1.2e
MDTN 5.1.2e
GSM 5.1.2e
FAX 5.1.2e

Class nr. -1.777
Ren nr. 99B008382
Datum 20 MEI 1999
Sector afd. VROM/ml
Attentie

Het College van Burgemeester
en Wethouders van Enschede
Postbus 173
7500 AD Enschede

Datum 18 mei 1999 Nummer AMV/99-7475

Onderwerp Wet milieubeheer, Tollensstraat 50 te Enschede

1. Naar aanleiding van de door u aangeboden ontwerpbeschikking Wet milieubeheer en voor zover behorende tot de werkzaamheden waarvoor ik door de minister van VROM ben aangesteld deel ik u mede dat ik mij kan verenigen met de door u geformuleerde voorschriften.

2. Van uw besluit met voorschriften ontvang ik t.z.t. gaarne een afschrift. De aanvraagbescheiden worden door mij na ontvangst van de beschikking - indien niet het tegendeel blijkt - geacht tot die beschikking te behoren.

De Directeur Materieel KL
voor deze:
Het Hoofd Bureau Adviseur
Milieuvergunningen

5.1.2e

Bezoekadres
Van der Burchlaan 31
Den Haag

49

5-05-00 17:19 BMD AFD. MILIEU ID= 5.1.2e

BOUW- EN MILIEUDIENST

[redacted]

Gemeente Enschede

Kenmerk	**Wm 1723**
Datum besluit	**19 juli 1999**

Naam aanvrager **S.E. Fireworks**			
Straat en huisnummer/postcode/gemeente **Tollensstraat 50, 7523 ZD ENSCHEDE**			
Om **een veranderingsvergunning met een tijdelijk karakter en wel voor de duur van 3 jaar voor een inrichting voor opslag van vuurwerk**			datum aanvraag **29 maart 1999**
Adres van de inrichting **Tollensstraat 50**	kadastraal gemeente **Enschede**	sectie **L**	nummer(s) **1150**

Wij hebben besloten de gevraagde vergunning te verlenen

- ■ aan de aanvrager en zijn rechtverkrijgende
- □ aan de aanvrager persoonlijk
- ■ onder de aangehechte voorschriften
- □ met daaraan verbonden enkele voorschriften met een bijzondere tijdsbepaling (art. 8.16 Wet milieubeheer) voor de duur van
- □ Bij afwijking van de wettelijke termijn van drie jaar, waarbinnen de inrichting voltooid en in werking moet zijn gebracht, wordt deze termijn gesteld op
- □

Bij onze besluitvorming ter zake hebben wij mede overwogen dat er geen bezwaar bestaat de vergunning te verlenen vanwege

- ■ de bestaande toestand van het milieu
- ■ de gevolgen voor het milieu, die de inrichting kan veroorzaken
- ■ toekomstige ontwikkelingen van de inrichting/in de omgeving
- ■ het stellen van toereikende voorschriften om nadelige gevolgen voor het milieu te voorkomen
- □ ingekomen advies en schriftelijke/mondelinge bedenkingen
- □ het gemeentelijk milieubeleidsplan
- □ de provinciale milieuverordening
- ■ vigerende milieukwaliteitseisen
- □ geldende instructieregels inzake de vergunningverlening
- □ andere negatieve factoren die het milieu kunnen beïnvloeden/indirecte gevolgen
- ■ overige door ons in acht te nemen/te betrekken/rekening te houden factoren
- □

voor nadere inlichtingen
Bouw- en Milieudienst, afdeling Milieu

telefoonnummer
5.1.2e

Nadere motivering van het besluit

Het betreft hier een aanvraag om een veranderingsvergunning met een tijdelijk karakter en wel voor de duur van 3 jaar voor een inrichting voor opslag van vuurwerk. De verandering omvat de uitbreiding van 3 naar 14 zeecontainers, het verhogen van het aantal kilo's vuurwerkopslag per Mavo-box of zeecontainer en het veranderen van de gevaarsklasse van het vuurwerk in de werk-/montage- en ompakruimte.

De aanvraag is gedateerd 29 maart 1999 en op 31 maart 1999 bij ons binnengekomen. De aanvraag met het ontwerpbesluit is door ons op 10 mei 1999 verzonden aar de aanvrager en lag met ingang van 12 mei 1999 gedurende vier weken ter inzage. Naar aanleiding van de terinzagelegging zijn geen bedenkingen of adviezen ingebracht. Op verzoek hebben wij op 3 juni 1999 gelegenheid gegeven tot een gedachtewisseling; hiervan is geen gebruik gemaakt.

Abusievelijk zijn door ons in eerste instantie geen voorschriften verbonden aan de opslag van vuurwerk in de uitbreiding met maximaal 11 zeecontainers. Hieraan wordt door ons tegemoetgekomen door het verbinden van voorschriften in hoofdstuk 3 aan de vergunning. Voor het overige zijn door ons geen wijzigingen aangebracht t.o.v. het uitgebrachte ontwerp-besluit.

De vergunning kan worden verleend, aangezien door het geven van voorschriften het belang van de bescherming van het milieu voldoende kan worden gewaarborgd.
Ambtshalve merken wij op dat de aanvraag deel uitmaakt van de vergunning.

Aan de vergunning hebben wij voorschriften verbonden met betrekking tot:
1. instructie personeel
2. uitbreiding opslag van vuurwerk in bestaande MAVO-boxen, zeecontainers en werk-/montage- en ompakruimte
3. opslag van vuurwerk in de uitbreiding met maximaal 11 zeecontainers

Burgemeester en wethouders van Enschede,
Namens dezen,
het hoofd van de afdeling Milieu van de Bouw- en Milieudienst,

5.1.2e

Een exemplaar wordt gezonden aan:

- [x] de vergunninghouder of degene die de inrichting drijft
- [ ] inspecteur milieuhygiene
- [x] ministerie van defensie
- [ ]

5-05-00 17:20 BMD AFD. MILIEU ID= 5.1.2e

Bouw- en Milieudienst Gemeente Enschede

WET MILIEUBEHEER aanvraag vergunning

stempel datum van ontvangst

BOUW- EN MILIEUDIENST
31 MAART 1999
1723

Aan Burgemeester en Wethouders

van de gemeente Enschede

Behoort bij besluit d.d. 19 JULI 1999
van directeur Bouw- en Milieudienst

Gegevens aanvrager

Naam van de aanvrager	
S.E. Fireworks	
adres *Tollensstraat 50*	postcode/plaats *7523 ZD Enschede*
telefoon 5.1.2e	fax 5.1.2e

■ Verzoekt voor de hieronder omschreven inrichting een vergunning inzake het:	☐ Verzoekt in verband met verandering/wijziging van de inrichting, voor welke reeds vergunning werd verleend, een nieuwe de gehele inrichting omvattende vergunning (art. 8.4).
☐ oprichten ☐ in werking hebben ■ veranderen ■ met een tijdelijk karakter en wel voor een termijn van *3* jaar	

Aard van de inrichting

Omschrijving van de inrichting	
Opslag van vuurwerk	
categorie IVB (niet invullen) *3.1*	SBI-code (niet invullen) *63P.06.1*

Naam inrichting	
S.E. Fireworks	
adres *Tollensstraat 50*	postcode/plaats *7523 ZD Enschede*
telefoon 5.1.2e	fax 5.1.2e
contactpersoon 5.1.2e 5.1.2e	brancheverenging *V.E.N. Groot Vuurwerk*
kadastrale ligging: gemeente, sectie, nr(s) *Enschede, L, 1105*	

5-05-00 17:21 BMD AFD. MILIEU ID= 5.1.2e P.03

Nauwkeurige opgave van de activiteiten in de inrichting / resp. veranderingen t.o.v. de huidige vergunning

Uitbreiden van de opslag van vuurwerk, te weten:

- *van 3 naar 14 zeecontainers*
- *het verhogen van het aantal kilo's vuurwerk per zeecontainer van 2000 naar 3500 kilo*
- *het verhogen van het aantal kilo's vuurwerk per MAVO-box van 2000 naar 3500 kilo*
- *het veranderen van de gevaarsklasse van het vuurwerk in de werk-/montage en ompakruimte van 1.1G of 1.3G, 1.4S en 1.4G naar uitsluitend 1.4S en 1.4G en tevens het vermijnen van de hoeveelheid vuurwerk in deze ruimte tot 500 kilo*

Omgeving

De afstand tot de dichtstbijzijnde woning van derden bedraagt *12 meter*. Het betreft een burgerwoning.

Ligging: ☐ centrum/kern
☐ woonwijk
■ industrieterrein _____
☐ buitengebied
☐ bij gevoelig object, nl.: _____
☐ in grondwaterbeschermingsgebied, 5 / 10 / 25 jaars zone (doorhalen wat niet van toepassing is)
☐ stiltegebied
☐ _____

Coördinatie bouwvergunning	**coördinatie Wet verontreiniging oppervlaktewateren**
bouwvergunning: ■ niet nodig ☐ niet aangevraagd ☐ aangevraagd, datum aanvraag _____ (afschrift bijvoegen) ☐ verleend, datum vergunning _____	vergunning Wet verontreiniging oppervlaktewateren: ■ niet nodig ☐ niet aangevraagd ☐ aangevraagd, datum aanvraag _____ (afschrift bijvoegen) ☐ verleend, datum vergunning _____

Als bijlagen zijn bijgevoegd (alle bijlagen dienen in viervoud bijgevoegd te worden)

■ _1_ beschrijving inrichting
■ _1_ tekeningen
☐ ____ renvooi lijst
■ _1_ kadastrale kaart
☐ ____ gegevens m.b.t. afvalstoffen
☐ ____ bodemonderzoeksrapport
☐ ____ gegevens m.b.t. brandbestrijding etc.
☐ ____ akoestische gegevens etc.
☐ ____ gegevens m.b.t. geur-, stof- en dampemissies
☐ ____ gegevens m.b.t. milieuzorg
☐ ____ gegevens m.b.t. specifieke werkwijze (spuitwerkzaamheden, machinale houtbewerking e.d.)
☐ ____ gegevens m.b.t. lozing afvalwater
☐ ____ _____

Plaats, datum

Enschede, 29 maart 1999

naam, functie

5.1.2e , *eigenaar/huurder*

handtekening

5.1.2e

WET MILIEUBEHEER beschrijving inrichting

1. Werktijden personeel (voor gevraagd t.o.v. milieuvergunning d.d. 22-01-1997)

personeel:	ploegendienst:
_____ personen op kantoor _____ personen in productie-/werkruimte	☐ ja, _____ ploegen (aantal ploegen invullen) ☐ nee

werktijden	tijden	incidenteel overwerk (indien van toepassing)
Maandag	Van _____ tot _____ uur	Van _____ tot _____ uur
Dinsdag	Van _____ tot _____ uur	Van _____ tot _____ uur
Woensdag	Van _____ tot _____ uur	Van _____ tot _____ uur
Donderdag	Van _____ tot _____ uur	Van _____ tot _____ uur
Vrijdag	Van _____ tot _____ uur	Van _____ tot _____ uur
Zaterdag	Van _____ tot _____ uur	Van _____ tot _____ uur
Zondag	Van _____ tot _____ uur	Van _____ tot _____ uur

2. Mechanisch vermogen (voor gevraagd t.o.v. milieuvergunning d.d. 22-01-1997)

Vermogen van alle in de inrichting aanwezige motoren: op tekening/rapport het vermogen per motor aangeven.

Electromotoren _____ kW	Verbrandingsmotoren _____ kW

3. Ruimteventilatie (voor gevraagd t.o.v. milieuvergunning d.d. 22-01-1997)

☐ zie tekening
☐ op natuurlijke wijze
☐ op mechanische wijze, _____ m boven daklijn / maaiveld (doorhalen wat niet van toepassing is)
☐ luchtbehandelingsinstallatie

4. Stookinstallaties (voor gevraagd t.o.v. milieuvergunning d.d. 22-01-1997)

soort installatie en type (bijv. verbrand rendement, HR-ketel etc.)	installatiejaar	verbruik (per jaar)	schoorsteen-hoogte	nominaal vermogen (kW)	nummer op tekening
☐ gas _____					
☐ electrisch _____					
☐ stookolie _____					
☐ vaste brandstof _____					
☐ stoomketel _____					
☐ _____					

5. Afvalstoffen (voor gevraagd t.o.v. milieuvergunning d.d. 22-01-1997)

☐ zie bijlage

soort afvalstof	hoeveelheid per jaar	wijze van opslag	inzamelaar	afvoer-frequentie	nummer op tekening
☐ *huishoudelijk afval*					
☐ _____					
☐ _____					
☐ _____					
☐ _____					
☐ _____					
☐ _____					
☐ _____					

Behoort bij beschikking van directeur Bouw- en Milieudienst 19 JULI 1999

6. Gevaarlijke afvalstoffen

■ niet van toepassing/~~zie bijlage~~ (doorhalen wat niet van toepassing is)

soort afvalstof	hoeveelheid per jaar	wijze van opslag	inzamelaar	afvoer-frequentie	nummer op tekening
☐ afgewerkte olie					
☐ olie/vet mengsels					
☐ zand/slib afval					
☐ _____					
☐ _____					
☐ _____					
☐ _____					
☐ _____					

7. Beperking afvalstoffen/gescheiden inzameling

■ niet van toepassing/~~zie bijlage~~ (doorhalen wat niet van toepassing is)

gescheiden inzameling van / afvoer naar	maatregelen ter beperking van afvalstoffen

8. Voorzieningen ter beperking van brand e.d.

☐ zie bijlage	☐ compartimentering van gebouwen en/of gebouwdelen volgens tekening/toelichting
■ blusmiddelen/-installatie volgens tekening	☐ aanvalsplan/noodplan aanwezig
☐ brandmeldinstallatie aanwezig	

9. Bodem

Zijn er bodembeschermende maatregelen getroffen?	Is er een bodemkwaliteitsonderzoek verricht?
■ nee	■ nee
☐ ja (hieronder specificeren, aangeven op tekening en specificaties bijvoegen)	☐ ja, rapport bijgevoegd
☐ lekbakken	
☐ vloeistofdichte vloeren	
☐ _____	
☐ _____	

10. Geluids- en trillingsbronnen

omschrijving geluids- en trillingsbronnen	bedrijfstijd geluidsbron	nummer op tekening
	van _____ tot _____ uur	
	van _____ tot _____ uur	
	van _____ tot _____ uur	
	van _____ tot _____ uur	
	van _____ tot _____ uur	

11. Maatregelen ter beperking van geluidsoverlast/trillingshinder

■ geen specifieke voorzieningen	☐ omkasting van _____
☐ zie bijgevoegd akoestisch rapport	☐ trillingsdempers (nrs. _____ op tek.)
☐ zie bijlage	☐ sluisdeuren (nr. _____ op tekening)
	☐ _____
	☐ _____
	☐ _____

12. Geur- en stofemissie

■ geuremissie niet van toepassing
■ stofemissie niet van toepassing

☐ zie geurrapport
☐ zie stofemissierapport
☐ zie bijlage

Welke geur-/stofcomponenten kunnen vrijkomen en waar komen deze vrij?

13. Maatregelen ter beperking van geur-/stofhinder

Welke maatregelen zijn genomen ter beperking van geur-/stofhinder?

14. Afvoer gassen/dampen

■ niet van toepassing/~~zie bijlage~~

soort damp/gas	emissie (kg/uur)	debiet (m^3/uur)	afvoer-hoogte	getroffen reinigingsvoorziening	nummer op tekening

15. Transportmiddelen *(niet gewijzigd t.o.v. oorspronkelijke vergunning d.d. 22-04-1997)*

☐ niet van toepassing/zie bijlage

aan- en afvoerbewegingen voertuigen (aantal aangeven)	tijden	frequentie (per dag/week)
____ personenwagens		
____ bestelwagens		
____ vrachtwagens		
____ _____		
____ _____		

Transportmiddelen binnen de inrichting	vermogen	in bedrijf tussen	
☐ niet van toepassing/zie bijlage			
____ heftrucks		☐ 07.00 - 19.00 uur	☐ 19.00 - 07.00 uur
____ electrische heftrucks		☐ 07.00 - 19.00 uur	☐ 19.00 - 07.00 uur
____ lpg heftrucks		☐ 07.00 - 19.00 uur	☐ 19.00 - 07.00 uur
____ loskranen		☐ 07.00 - 19.00 uur	☐ 19.00 - 07.00 uur
_____		☐ 07.00 - 19.00 uur	☐ 19.00 - 07.00 uur

Wordt bij het laden en lossen uitsluitend geparkeerd op het terrein van de inrichting?	☐ ja	☐ nee
Worden ook vrachtwagens met koelmotoren gestald? (zo ja, locatie op tekening aangeven)	☐ ja	☐ nee
Nadere toelichting aan- en afvoerbewegingen en laad/loslocatie op bijlage aangegeven	☐ ja	☐ nee

Behoort bij beschikking van directeur ... 19 JULI 1999 ...veiligheidsdienst

16. Open terrein *(niet gewijzigd t.o.v. revisievergunning d.d. 22-04-1997)*

☐ Geen open terrein	aanwezig ja	nee	soort	aantal
parkeerplaatsen			n.v.t.	
containers				
verlichting				
hekwerk, (afsluitbaar: ja/nee (doorhalen wat n.v.t. is))				

17. Opslag

☐ niet van toepassing/zie bijlage (doorhalen wat niet van toepassing is)
Bij ondergronden opslag keurings- en installatiecertificaten toevoegen. Bij opslag chemicaliën e.d. nadere stoffenspecificatie (bijv. veiligheidskaarten) bijvoegen.

opslag brandbare vloeistoffen	hoeveelheid	wijze van opslag	nummer op tekening

opslag gassen	hoeveelheid	wijze van opslag	nummer op tekening

opslag chemicaliën	hoeveelheid	wijze van opslag	nummer op tekening

opslag grondstoffen/half- en tussenproducten	hoeveelheid	wijze van opslag	nummer op tekening

opslag gereed product	hoeveelheid	wijze van opslag	nummer op tekening
toename opslag vuurwerk gevarenklasse 1.4S en 1.4G ten opzichte van de revisievergunning d.d. 22-04-1997	*53750 kilo*	*MAVO-boxen en zeecontainers*	*zie tekening*

42645286
100
0007

18. Specifieke werkwijze

■ niet van toepassing
☐ specifieke werkwijze (spuitwerkzaamheden/herstelwerkzaamheden/houtbewerking/metaalbewerking) in bijlage aangegeven
☐ processchema's bijgevoegd

19. Afvalwater *(niet gewijzigd t.o.v. revisievergunning d.d. 23-04-1997)*

☐ alleen lozing huishoudelijk afvalwater	lozing via:
☐ zie bijlage lozing afvalwater	☐ geen voorziening ☐ controlevoorziening ☐ vetafscheider
lozing bedrijfsafvalwater op:	☐ zand- c.q. slibvanger ☐ olie-afscheider
☐ gemeentelijk riool in vrijverval-/drukriool (doorhalen wat n.v.t. is)	☐ waterzuiveringsinstallatie
☐ bodem (ontheffing Lozingenbesluit noodzakelijk)	☐ septictank
☐ oppervlaktewater (Wvo-kennisgeving/-vergunning noodzakelijk)	☐ anders namelijk: _____

20. Milieuzorg *(niet gewijzigd t.o.v. revisievergunning d.d. 22-04-1997)*

■ geen bedrijfsinterne milieuzorg/~~zie bijlage~~ (doorhalen wat n.v.t. is)	aanwezig ja/nee	op te zetten binnen een termijn van
integraal milieuzorgsysteem		
afvalstoffenplan		
energieplan		
afvalwaterplan		
instructie personeel		
_____		

Milieubelasting wordt geregistreerd door meting/registratie van de volgende componenten:

■ niet van toepassing
☐ zie bijlage
☐ energiedrager
☐ afvalwater
☐ afvalstoffen
☐ _____

21. Analyse energiegebruik *(niet gewijzigd t.o.v. revisievergunning d.d. 22-04-1997)*

Overzicht ingekocht jaargebruik per energiedrager in 19_____. Deze gegevens zijn af te leiden uit de energierekening.

Energiedrager	Hoeveelheid	Corresponderende kosten
Gas	m³	ƒ
Electriciteit	kWh	ƒ
Olie	l	ƒ
Stadsverwarming		ƒ
Overig		ƒ

Is het in de vorige vraag vermelde energiegebruik representatief voor het jaarlijkse energiegebruik in de inrichting? ☐ ja ☐ nee
Zo nee, geef aan waarom niet.

Wordt er aan energiebeheer gedaan? ☐ ja ☐ nee
Zo ja, hoe?

Is ten behoeve van de inrichting een onderzoek uitgevoerd naar de mogelijkheden voor energiebesparing? ☐ ja 5.1.2e nee
Zo ja, waar was het onderzoek op gericht? Gebouwen/faciliteiten/processen (doorhalen wat niet van toepassing is)

Behoort bij besluit d.d. 19 JULI 1999
van directeur ... eudienst

De volgende vragen alleen beantwoorden indien:

- er een energiebesparingsonderzoek is uitgevoerd;
- of als het gasverbruik meer dan 100.000 m³ is;
- of als het electriciteitsverbruik meer dan 170.000 kWh is.

U kunt ook verwijzen naar het energiebesparingsonderzoek als deze onderdeel van de aanvraag uitmaakt.

Geef de verdeling van het energiegebruik over de onderdelen van de inrichting. Deze informatie dient gecluster weergegeven te worden naar de te onderscheiden onderdelen van gebouwen, faciliteiten en processen. Tevens dienen de gegevens te worden vermeld die de karakteristiek van het onderdeel bepalen zoals de grootte van het onderscheiden gebouw, de capaciteit van een faciliteit of de productiecapaciteit van een procesinstallatie. Voor een eerste globaal overzicht kan als hulpmiddel de volgende tabel worden ingevuld.

	Gebouwen	Processen
Energiesoort	Gebruik	Gebruik
Gas	m³	m³
Electriciteit	kWh	kWh
Olie	l	l
Stadsverwarming		
Overig		
Totaal		

Toelichting: Naast gebouwen kunnen ook faciliteiten zoals compressoren, stoomketels e.d. worden onderscheiden. In deze tabel worden de faciliteiten toegerekend aan het onderdeel processen. Indien het energiegebruik per onderscheiden onderdeel niet bekend is kan dit worden geschat op metingen, schattingen en berekeningen. Indien gebruik wordt gemaakt van berekeningen kunnen de volgende formules worden gehanteerd:

Gasgebruik: $\frac{\text{nominale belasting op onderwaarde (kW) x bedrijfstijd (h/j)}}{8{,}7} = .. \text{ m}^3/\text{j}$

Electriciteitsgebruik: vermogen (kW) x bedrijfstijd (h/j) = ... kWh/j

Geef aan welke energiebesparende maatregelen zijn getroffen onderscheiden naar de in de vorige vraag vermelde onderdelen van de inrichting.

Geef aan welke energiebesparende maatregelen zullen worden getroffen onderscheiden naar de in de vorige vraag vermelde onderdelen van de inrichting.

22. Overige gegevens

Maximale productiecapaciteit van de inrichting: *n.v.t.*

23. Toekomstige ontwikkelingen

onbekend

8 59

Voorschriften, welke zijn verbonden aan de vergunning van Burgemeester en Wethouders van Enschede, van nr.1723

S.E. Fireworks
Tollensstraat 50
7523 ZD Enschede

Inhoudsopgave

Hoofdstuk		Bladzijde
1.	Instructie personeel	2
2.	Uitbreiding opslag van vuurwerk in bestaande MAVO-boxen, zeecontainers en werk-/montage- en ompakruimte	2
2. 1.	MAVO-boxen en zeecontainers	2
2. 2.	Werk-/montage- en ompakruimte	2
3.	Opslag van vuurwerk in de uitbreiding met maximaal 11 zeecontainers	2
3. 1.	Algemeen	2
3. 2.	Zeecontainers	4

Behoort bij besluit d.d. 19 JULI 1999
van Burgemeester en Wethouders
van Enschede

1. Instructie personeel

1.1.

degene die de inrichting drijft, moet de in zijn inrichting werkzame personen een schriftelijke instructie verstrekken, die erop is gericht gedragingen hunnerzijds, die tot gevolg kunnen hebben dat een voorschrift wordt overtreden, uit te sluiten en die erop is gericht dat zij zijn geïnstrueerd omtrent de gevaarsaspecten van de opgeslagen stoffen en de wijze van brandbestrijding in geval van calamiteiten;

2. Uitbreiding opslag van vuurwerk in bestaande MAVO-boxen, zeecontainers en werk-/montage- en ompakruimte

2.1. MAVO-boxen en zeecontainers

2.1.1.

in afwijking met voorschrift 13.2.10.d van de revisievergunning van 22 april 1997, mag in de MAVO-boxen dan wel zeecontainers ten hoogste 3500 kg (reeds vergunde hoeveelheid inclusief onderhavige uitbreiding) vuurwerk klasse 1.4.S en 1.4 G aanwezig zijn;

2.2. Werk-/montage- en ompakruimte

2.2.1.

in afwijking met voorschrift 13.3.7 van de revisievergunning van 22 april 1997, mag in werk-/montage- en ompakruimte uitsluitend vuurwerk klasse 1.4.S en 1.4 G, met een maximum hoeveelheid van 500 kilo, aanwezig zijn;

3. Opslag van vuurwerk in de uitbreiding met maximaal 11 zeecontainers

3.1. Algemeen

3.1.1.

de samenstelling, de hoeveelheid ontplofbare stof en de opschriften moeten, voor wat betreft klein vuurwerk, voldoen aan de voorschriften, zoals genoemd in het Vuurwerkbesluit Wet Milieugevaarlijke Stoffen (besluit 4 februari 1993, Staatsblad nr. 215) en Regeling nadere eisen aan vuurwerk (besluit 24 november 1993, Staatscourant nr. 228) en voor wat betreft groot vuurwerk voldoen aan het gestelde in de bijlage A van de ADR (Europese Overeenkomst betreft het internationale vervoer van gevaarlijke stoffen over de weg;

Behoort bij besluit d.d. 19 JULI 1999
van Burgemeester en Wethouders
van Enschede

6/

3. 1. 2.

vuurwerk mag alleen (behoudens intern transport) aanwezig zijn in de daarvoor bestemde bewaarplaatsen en alleen in de hoeveelheden en op de wijze, zoals genoemd in de voorschriften met betrekking tot deze ruimten;

3. 1. 3.

personen belast met inbrengen of uitnemen van vuurwerk, met betrekking tot de bewaarplaats, moeten duidelijk zijn geïnstrueerd omtrent de gevaarsaspecten daarvan en de wijze van brandbestrijding in geval van calamiteiten;

3. 1. 4.

ruimten waar vuurwerk aanwezig is, mogen uitsluitend door de vergunninghouder of een door hem aangewezen meerderjarig persoon worden geopend voor de vorenbeschreven werkzaamheden en voor controle;

3. 1. 5.

gevallen vuurwerk mag men niet laten liggen, doch moet onmiddellijk worden opgeraapt; vrijgekomen ontplofbare stof moet terstond zorgvuldig worden opgeveegd en op een veilige plaats (buiten de inrichting) onschadelijk worden gemaakt;

3. 1. 6.

indien de werkzaamheden niet vergen dat een ruimte moet worden betreden, moet de deur daarvan met een sleutelslot zijn afgesloten, terwijl de sleutel uit het slot moet zijn genomen;

3. 1. 7.

alle ruimten waarin vuurwerk aanwezig mag zijn moeten steeds onbelemmerd kunnen worden bereikt; voertuigen mogen niet langer dan voor het lossen en laden strikt noodzakelijk is aanwezig zijn;

3. 1. 8.

op het terrein van de inrichting mag geen vuurwerk worden afgestoken of worden beproefd;

3. 1. 9.

het terreingedeelte, waar zich de voor het vuurwerk bestemde bewaarplaatsen bevinden moet met een hek of soortgelijke voorziening zijn afgescheiden; op dit afgesloten terrein mogen slechts aanwezig zijn:

- de vergunninghouder;
- door de vergunninghouder toegelaten personen, die daar voor hun werkzaamheden aanwezig moeten zijn;
- personen die ambtshalve belast zijn met controle;

Behoort bij besluit d.d. 19 JULI 1999
van Burgemeester en Wethouders
van Enschede

3. 1.10.

in de bewaarplaatsen en binnen een afstand van 2 m van de toegangsdeuren van de bewaarplaatsen mag niet worden gerookt en mag geen open vuur aanwezig zijn; op de toegangsdeuren moet dit verbod met duidelijk leesbaar opschrift, luidende: "ROKEN EN OPEN VUUR BINNEN 2 METER AFSTAND VERBODEN", zijn aangegeven; de hoogte van de letters moet ten minste 50 mm bedragen;

3. 1.11.

binnen een afstand van 3 m van de toegangsdeuren van de bewaarplaats mogen geen brandbare vluchtige vloeistoffen, geen gemakkelijk ontvlambare stoffen en geen drukhouders, met uitzondering van brandblusmiddelen, aanwezig zijn;

3. 2. Zeecontainers

3. 2. 1.

in de wanden en/of afdekking van de bewaarplaatsen mogen geen openingen aanwezig zijn;

3. 2. 2.

in de ruimte waar vuurwerk aanwezig mag zijn mogen geen elektrische schakelaars of wandcontactdozen aanwezig zijn; voorts moet de elektrische installatie voldoen aan de voorschriften voor ruimten met brandgevaar van NEN 1010 met dien verstande dat het elektrisch materieel een beschermingsgraad van ten minste IP54 moet hebben; de oppervlaktetemperatuur van de armaturen (in schone toestand) mag niet boven de 100°C kunnen komen;

3. 2. 3.

buiten de verlichtingsarmaturen en de daarvoor bestemde voedingsleidingen mogen in de bewaarplaatsen geen elektrische apparaten aanwezig zijn;

3. 2. 4.

voor de verwarming van de bewaarplaatsen mogen slechts toestellen worden gebruikt, waarbij water voor de warmte-overdracht wordt toegepast; de maximale oppervlaktetemperatuur van de verwarmingsapparatuur mag niet boven de 100°C kunnen komen;

3. 2. 5.

binnen de bewaarplaatsen mogen zich geen gasleidingen bevinden;

3. 2. 6.

voorzieningen moeten zijn getroffen opdat vuurwerk of verpakkingsmateriaal niet tegen toestellen en leidingen van de verwarmings- en /of de verlichtingsinstallatie kunnen worden geplaatst; de afstand tussen de verwarmings- en/of verlichtingsapparatuur en het vuurwerk moet ten minste 300 mm bedragen;

Behoort bij besluit d.d. 19 JULI 1999
van Burgemeester en Wethouders
van Enschede

63

3. 2. 7.

in de bewaarplaatsen mogen zich gelijktijdig met verpakt en/of onverpakt vuurwerk geen andere goederen bevinden;

3. 2. 8.

op de toegangsdeuren van de bewaarplaatsen moet een gevaarsetiket zijn aangebracht, waarmede het ontploffingsgevaar wordt aangeduid; het etiket moet een vorm hebben van een vierkant, op de punt staand, met een zijde van 250 mm, met de afbeelding van een zwarte bom op een oranje achtergrond;

3. 2. 9.

in de zeecontainers, zoals aangegeven op de bij deze vergunning behorende tekening, mag ten hoogste 3.500 kg vuurwerk van de gevarenklasse 1.4S en 1.4G aanwezig zijn;

Behoort bij besluit d.d. 19 JULI 1999

van Burgemeester en Wethouders

van Enschede

Afdruk uit kadastrale kaart

Behoort bij besluit d.d. 19 JULI 1999
van directeur Bouw- en Milieudienst

1:1000
0m 50m 100m

Deze kaart kan niet worden gebruikt voor bepalen van de maatvoering.
Wilt u een kaart gebruiken voor maatvoering, neem dan contact op met de publieksbalie van de Bouw- en Milieudienst Gemeente Enschede.
De publieksbalie is geopend van 8.00 tot 13.30 tijdens werkdagen.

© 1999, Bouw- en Milieudienst Gemeente Enschede. Datum: 25-03-1999

MILIEUDIENST
Weth. Nijhuisstraat 1
Telefoon 5.1.2e
Telefax 5.1.2e
Correspondentie-adres:
Postbus 106
7500 AC Enschede

GEMEENTE ENSCHEDE

aan: Smallenbroek
Tollenstraat 46-50
7523 ZD ENSCHEDE

ons kenmerk	uw brief van	telefoon	datum
MD H 4023		5.1.2e / 5.1.2e	06-11-1991

onderwerp : Uitvoering Hinderwet; opslag vuurwerk
behandeld door: 5.1.2e / 5.1.2e

Geachte mevrouw/heer,

Zoals U wellicht weet is de regeling voor het opslaan van vuurwerk gewijzigd. Aangezien U meer opslaat dan 1000 kilo is de nieuwe regeling op U niet van toepassing en blijft de aan U in het verleden verleende hinderwetvergunning van kracht. Dit houdt in dat U qua opgeslagen hoeveelheid en voorschriften moet blijven voldoen aan het bepaalde in deze vergunning. Wij willen U er op voorhand op wijzen, dat deze voorschriften strikt moeten worden nageleefd.

Degene die deze voorschriften overtreedt dient er rekening mee te houden dat bij geconstateerde overtredingen proces verbaal wordt opgemaakt en het vuurwerk in beslag zal worden genomen. Tevens zullen op grond van de strafbepalingen van de Hinderwet de nodige sancties worden genomen. Bij grove overtredingen en overtredingen die meerdere keren worden geconstateerd zou overwogen kunnen worden de verleende vergunning in te trekken.

Op voorhand gaan wij er vanuit dat bovengenoemde maatregelen niet nodig zullen zijn. Dit mede vanwege het feit dat U reeds meerdere malen mondeling van het bovenstaande op de hoogte bent gesteld.

Mocht U over het bovenstaande nog vragen hebben, dan kunt U contact opnemen met de afdeling Technische Milieuhygiëne van onze dienst.

Hoogachtend,
de directeur Milieudienst,

5.1.2e

MILIEUDIENST

Weth. Nijhuisstraat 1
7545 NA Enschede
Telefoon 5.1.2e
Telefax 5.1.2e

Correspondentie-adres
Postbus 106
7500 AC Enschede

GEMEENTE ENSCHEDE

Aan geadresseerde

Uw kenmerk	Uw brief van	Ons kenmerk	Telefoon	Datum
		95M011195 TMH	5.1.2e	24-11-1995

Onderwerp
controle opslag vuurwerk

Behandeld door
Dhr. 5.1.2e

Geachte heer/mevrouw,

Eind dit jaar zullen wij wederom in samenwerking met de politie alle vuurwerkbewaarplaatsen te Enschede controleren aan de hand van de voorschriften welke verbonden zijn aan het Besluit opslag vuurwerk milieubeheer dan wel, indien u ten aanzien van de opslag van vuurwerk in het bezit bent van een milieuvergunning, aan de hand van de aan de milieuvergunning verbonden voorschriften.

Wij willen u er nu reeds op wijzen dat u alle van toepassing zijnde voorschriften, ten tijde van de opslag en/of verkoop van vuurwerk, dient na te leven.

Indien eind 1995 overtredingen van de voorschriften worden geconstateerd zijn wij genoodzaakt direct strafrechtelijk en/of bestuursrechtelijk tegen u op te treden. Dit kan onder andere inhouden dat er een procesverbaal wordt opgemaakt en/of dat het vuurwerk in beslag wordt genomen. Op voorhand gaan wij er vanuit dat het nemen van deze onsympatieke maatregelen niet nodig zal zijn.

Ten aanzien van de hoeveelheid vuurwerk welke tijdens de verkoop in de winkel voorhanden mag zijn merken wij op dat deze hoeveelheid in tegenstelling tot de voorschriften maximaal 50 kilo mag zijn. Indien tijdens een controle wordt geconstateerd dat dit maximum van 50 kilo wordt overschreden zullen wij genoodzaakt zijn de overschrijding ten opzichte van de in de voorschriften genoemde hoeveelheid van 15 kilo in een eventueel procesverbaal vast te leggen.

Mocht u over het bovenstaande nog vragen of opmerkingen hebben, dan kunt u contact opnemen met de afdeling Technische Milieuhygiëne van onze dienst.

Hoogachtend,
Burgemeester en Wethouders van Enschede,
namens dezen,
de directeur Milieudienst,

5.1.2e

t.a.a. Regiopolitie Twente, t.a.v. dhr. 5.1.2e

MILIEUDIENST
Weth. Nijhuisstraat 1
7545 NA Enschede
Telefoon 5.1.2e
Telefax 5.1.2e

Correspondentie-adres
Postbus 106
7500 AC Enschede

GEMEENTE ENSCHEDE

SE Fireworks B.V.
T.a.v. de heer 5.1.2e
Tollensstraat 50
7523 ZD ENSCHEDE

Uw kenmerk	Uw brief van	Ons kenmerk	Telefoon	Datum
		96M000314 TMH	5.1.2e	12-01-1996

Onderwerp
Uitvoering milieuwetgeving,
controle opslag vuurwerk (H 6886)

Behandeld door
Dhr. 5.1.2e

Geachte heer 5.1.2e

Op 29 december 1995 is uw inrichting aan de Tollensstraat 46-50 te Enschede bezocht door de heer 5.1.2e van de Regiopolitie District Zuid en de heer 5.1.2e van onze dienst. Tijdens dit bezoek is nagegaan in hoeverre uw inrichting en vuurwerkbewaarplaatsen voldoen aan de voorschriften behorend bij de aan u verleende milieuvergunning.

Tijdens het bezoek is geconstateerd dat er nauwelijks vuurwerk voor detailisten binnen uw inrichting werd opgeslagen. Verder zijn ten aanzien van de opslag van vuurwerk geen misstanden geconstateerd.

Mocht u over het bovenstaande nog vragen of opmerkingen hebben, dan kunt u contact opnemen met de afdeling Technische Milieuhygiëne van onze dienst.

Hoogachtend,
Burgemeester en Wethouders van Enschede,
namens dezen,
Bde directeur Milieudienst,

5.1.2e

BOUW- EN MILIEUDIENST

GEMEENTE ENSCHEDE

SE Fireworks B.V.
T.a.v. dhr. H. Smallenbroek
Tollensstraat 50
7523 ZD ENSCHEDE

Uw kenmerk	Uw brief van	Ons kenmerk	Telefoon	Datum
		96H010934 TMH	5.1.2e	10-01-1997

Onderwerp
Uitvoering milieuwetgeving,
controle opslag vuurwerk (H 6886)

Behandeld door
Dhr. 5.1.2e

Geachte heer 5.1.2e

Op 30 december 1996 is uw inrichting aan de Tollensstraat 46-50 te Enschede bezocht door de heer 5.1.2e van de Regiopolitie Twente en de heren 5.1.2e en 5.1.2e van onze dienst. Tijdens dit bezoek is nagegaan in hoeverre uw inrichting en vuurwerkbewaarplaatsen voldoen aan de voorschriften behorend bij de aan u verleende milieuvergunning.

Tijdens het bezoek is geconstateerd dat er nauwelijks vuurwerk voor detailisten binnen uw inrichting werd opgeslagen. Verder zijn ten aanzien van de opslag van vuurwerk geen misstanden geconstateerd.

Mocht u over het bovenstaande nog vragen of opmerkingen hebben, dan kunt u contact opnemen met de afdeling Technische Milieuhygiëne van onze dienst.

Hoogachtend,
Burgemeester en Wethouders van Enschede,
namens deze,
de directeur Bouw- en Milieudienst,

5.1.2e

I.a.a.: Regiopolitie Twente, t.a.v. dhr. 5.1.2e

Correspondentieadres:
Postbus 173
7500 AD Enschede

Gebouw De Oosterpoort
Oosterstraat 2
Telefoon 5.1.2e
Telefax 5.1.2e

Gebouw De Noordmolen
Molenstraat 50
Telefoon 5.1.2e
Telefax 5.1.2e

6-05-98 13:53 BMD AFD. MILIEU ID= 5.1.2e P.06

Behandeld door: 5.1.2e
PTT 5.1.2e
MDTN 5.1.2e

landmacht
Directie Materieel

18 JUN 1998

Directie Materieel

Koninklijke landmacht

Postadres
Sie MILAN/Bureau Adviseur milieuvergunningen
MPC 58 A
Postbus 90822
2509 LV Den Haag

PTT 5.1.2e
GSM 5.1.2e
MDTN 5.1.2e
Fax 5.1.2e

Aan het College van Burgemeester en
Wethouders van Enschede
Postbus 106
7500 AC Enschede
t.a.v. 5.1.2e
i.a.a. SE Fireworks
t.a.v. 5.1.2e en 5.1.2e
Tollensstraat 50
7523 ZD Enschede

Datum 16 juni 1998

Nummer 5.1.2e 27.981/F

Onderwerp Vuurwerkopslag aan de Tollensstraat 50 te Enschede

Referte vergunning H 6886 d.d. 24 april 1997

Op grond van het Besluit aanwijzing toezichthoudende ambtenaren milieuwetgeving, Staatscourant 40, d.d. 25 februari 1994, heeft de heer 5.1.2e van mijn bureau op 10 juni 1998 bovengenoemde inrichting bezocht.

Tijdens dit kontrolebezoek zijn, voor zover het het werkgebied van het bureau betreft, de volgende afwijkingen van uw milieuvergunning gekonstateerd.

1. In bunker 1 staat naast vuurwerk een ontvlambare stof klasse 3 zgn Regenboogvloeistof: deze moet in gescheiden van het vuurwerk worden opgeslagen
2. In bunker 4 staan verschillende dozen met foutieve sticker (1.3.G UN nr 0335) dit moet zijn 1.4.G UN 0336: de gebruiker moet deze van de juiste stickers voorzien
3. In bunker 8 ontbreekt de kozijnaanslag
4. In bunker 12 staan naast verpakt vuurwerk 1.4.G
   a. afvalvuurwerk,
   b. ontvlambare stoffen als in bunker 1 en
   c. een aantal losse mortierbommen, die daardoor in de klasse 1.1 ingedeeld moeten worden:

   Stoffen onder a en b verwijderen of elders gescheiden van vuurwerk onderbrengen; mortierbommen inpakken in originele verpakking, dan 1.3.G
5. In het algemeen staat in sommige bunkers een kombinatie van 1.3 en 1.4 waarmee de totale inhoud van de bunkers boven de toegestane hoeveelheid komt.

   Daarnaast wordt in het algemeen het vuurwerk te hoog opgestapeld, nl (bijna) tegen de sprinklerinstallatie
6. In loods 6 aangetroffen een afvoergerede partij vuurwerk 300 à 400 kg; volgens de vergunning mag in deze geen vuurwerk staan: hiervoor zo mogelijk een aparte bunker inrichten en indien nodig een aanpassing van de vergunning starten

Bezoekadres
Van der Burchlaan 31
Den Haag

70

7. In totaal staan er 7 (zeven) containers, terwijl er op de tekening bij de vergunning 3 (drie) zijn weergegeven; van mijn kant is hiertegen geen bezwaar, e.e.a. moet wel vastgelegd worden.
8. In één van de containers staat teveel vuurwerk, ca 3.000 kg i.p.v. de toegestane 2.000 kg
9. Verpakkingsafval niet laten liggen in bunkers, ompakruimte en loods, maar opslaan in bijvoorbeeld een afvalcontainer of andere opslagplaats zonder vuurwerk e.d.
   Afvalvuurwerk in een aparte bunker (zie ook punt 4) opslaan.

Naar mijn mening zijn bovengenoemde punten binnen een maand te realiseren of te corrigeren.
Eventuele herkontrole, waarbij ik bereid ben assistentie te verlenen, laat ik aan uw eigen inzicht over.

Voor vragen kunt u (bij voorkeur op dinsdag) kontakt opnemen met 5.1.2e
5.1.2e 5.1.2e of 5.1.2e

Het hoofd van het Bureau
Adviseur Milieuvergunningen/
toezichthoudend ambtenaar

5.1.2e

Bouw- en Milieudienst

Gemeente Enschede

VROM
Afdeling Milieu

SE Fireworks B.V.
T.a.v. de heer 5.1.2e
Tollensstraat 50
7523 ZD ENSCHEDE

Datum	Uw kenmerk	Uw brief van	Ons kenmerk	Telefoon
4 januari 2000	—	—	00B000041 MIL	5.1.2e

Behandeld door
5.1.2e

Onderwerp
Uitvoering milieuwetgeving.
Controle opslag vuurwerk (Wm 1723)

Geachte heer 5.1.2e,

Op 29 december 1999 is uw bedrijf aan de Tollerstraat 50 te Enschede bezocht door de heren 5.1.2e en 5.1.2e en mevrouw 5.1.2e van onze dienst. Uw bedrijf is hierbij gecontroleerd aan de hand van de voorschriften welke verbonden zijn aan de op 22 april 1997 verleende revisievergunning en de op 19 juli 1999 verleende veranderingsvergunning.

Tijdens de controle is geconstateerd dat de voorschriften, voor zover gecontroleerd, worden nageleefd.

Mocht u over het vorenstaande nog vragen of opmerkingen hebben, dan kunt u contact opnemen met de sector VROM, afdeling Milieu van onze dienst.

Hoogachtend.

Burgemeester en Wethouders van Enschede,
namens dezen,

5.1.2e

72

Correspondentieadres:
Postbus 173
7500 AD Enschede

Locatie Noordmolen
Molenstraat 50
Telefoon 5.1.2e

Locatie Oosterpoort
Oosterstraat 2
Telefoon 5.1.2e

Bijlage 4

Weergave procedurestappen Wm-vergunningen
In het navolgende worden de twee vergunningprocedures uit 1997 en 1999 op een rij gezet. Feitelijk start dit proces vanuit de in 1977 en 1979 verleende oprichting- en uitbreidingsvergunning. Deze procedures zijn echter alleen kenbaar uit de brieven. De stukken hierover zijn niet ontvangen. Op 2 februari 1977 is een oprichtingsvergunning verleend. Deze vergunning heeft betrekking op de opslag van *klein* vuurwerk en *groot* vuurwerk. Op 14 december 1979 wordt een uitbreidingsvergunning verleend. Deze vergunning heeft betrekking op het uitbreiden van de opslag van *klein* vuurwerk.

In het navolgende wordt de procedure weergegeven zoals die kenbaar is uit de over 1997 en 1999 geleverde stukken. In het kader van het besluiten op een aanvraag voor een Wet milieubeheervergunning dient de zgn "*uitgebreide openbare voorbereidingsprocedure*" , zoals deze is voorgeschreven in de Algemene wet bestuursrecht, te worden gevolgd. De in de onderstaande tekst *gecursiveerde* gedeelten verwijzen naar deze in de Awb vastgelegde procedure. Deze *gecursiveerde* gedeelten dienen niet als een beoordeling van de gevolgde procedure te worden opgevat maar veeleer als aandachtspunten waarop het vergunningendossier verder onderzocht zou dienen te worden.

De procedure voor de uitbreidings/revisievergunning van de vergunningen uit 1977/1979 start op het moment dat de definitieve aanvraag wordt ingediend, in dit geval op 4 november 1997. Aangetekend wordt dat in de voorbereiding van de aanvraag over het algemeen veel overlegd wordt. Dit overleg heeft ook in deze procedure plaatsgevonden en is kenbaar uit de briefwisselingen en kennelijke besprekingen die voorafgaand aan de procedure zijn gevolgd. In dit verband zij gewezen naar bijlage 4 p. 3-12. De aanleiding voor deze vergunningprocedure is overigens de vaststelling dat er een verandering van werkwijze in de inrichting heeft plaatsgevonden, ten opzichte van de op dat moment bestaande vergunningen: in plaats van klein vuurwerk wordt er hoofdzakelijk groot vuurwerk opgeslagen. De revisievergunning dient ter legalisering van deze feitelijk illegale situatie (zie bijlage 4 p. 1-2).

Revisievergunning 1997:

4 november 1996- *indiening aanvraag*
De aanvraag wordt ingediend door 5.1.2e directeur van S.E. Fireworks B.V.

8 november 1996- *ontvangst aanvraag*
De aanvraag wordt vanwege B. en W ontvangen door de milieudienst
(stempel voor ontvangst d.d. 8 november 1996 en genummerd: 6886).
Uit de considerans van het besluit is niet af te leiden of *de aanvraag is verzonden aan de wettelijke adviseurs.*

21 januari 1997- *toezending aanvraag en ontwerpbeschikking*
De aanvraag met ontwerpbeschikking wordt verzonden aan de wettelijke adviseurs, zijnde de inspecteur milieuhygiëne en de directeur materieel koninklijke landmacht.

23 januari 1997- *mededeling van het ontwerpbesluit*
De aanvraag met het ontwerpbesluit liggen vanaf 23 januari 1997 vier weken ter inzage. Uit de considerans is niet af te leiden of *andere bij de aanvraag behorende –verplicht ter inzage te leggen- stukken (oude vergunningen, vooradviezen van Milan en de briefwisselingen naar*

aanleiding daarvan en eventuele overlegverslagen, eveneens ter inzage zijn gelegd. Uit de considerans is niet af te leiden of *de ter inzage gelegde stukken zijn aangevuld met het advies* van 10 februari 1997 (zie verder) *en de ingebrachte bedenking.* Tevens is onduidelijk of het ontwerpbesluit *ter inzage is blijven liggen totdat het definitieve besluit onherroepelijk was.*
Uit de considerans van het besluit is niet af te leiden of *van het ontwerpbesluit kennis is gegeven* door publicatie in een dag-, nieuws-, of huis-aan-huisblad en *wat de inhoud van deze publicatie betrof.*

19 februari 1997- *openbare gedachtewisseling en mondelinge bedenkingen*
Op verzoek is er op 19 februari 1997 gelegenheid gegeven tot een openbare gedachtewisseling over het ontwerpbesluit. Hiervan is geen gebruik gemaakt.

Onbekende datum- *bedenking*
Naar aanleiding van de terinzagelegging is een bedenking ingebracht door de heer 5.1.2e
Uit de considerans is niet af te leiden of *dit een schriftelijke dan wel mondelinge bedenking* is geweest (de bedenking is "binnengekomen".) Uit de considerans is niet af te leiden of *deze schriftelijke bedenking, dan wel het verslag van de mondelinge bedenking, zo spoedig mogelijk een afschrift naar de aanvrager en de adviserende bestuursorganen is gestuurd.*

10 februari 1997- *ontvangen advies*
Uit de considerans van het besluit is niet af te leiden of ten aanzien van het ontwerpbesluit al dan niet is geadviseerd door de inspecteur milieuhygiëne. Uit bijlage 4 p. 20 blijkt dat het Milan op 10 februari 1997 schriftelijk geadviseerd heeft, kennelijk (gelet op de in het briefhoofd gemelde onderwerp) in de veronderstelling dat het advies een aanvraag betrof en niet een ontwerpbeschikking.

18 februari 1997 - *ingetrokken advies*
Uit de bijlage 4 p. 21 blijkt vervolgens dat na telefonisch contact tussen gemeente en Milan het advies van 10 februari 1997 namens Milan (gedeeltelijk?) mondeling is ingetrokken.

april 1997 - *definitief besluit en ondertekening*
Het besluit wordt namens B. en W. ondertekend door de directeur Bouw- en Milieudienst. Het besluit wordt conform geparafeerd. Deze tekst luidt Weth B cf: "paraaf."

- *bekendmaking en mededeling*
Uit de stukken blijkt niet dat het besluit *ter inzage is gelegd*, wordt *gepubliceerd* en is *toegezonden aan degene die bedenkingen tegen het* ontwerp heeft gehad.
Uit de stukken blijkt ook niet of -indien dergelijke mededeling wel is gedaan- *aangegeven is dat een voorlopige voorziening of beroep bij de rechter mogelijk is tegen de bij het besluit verleende vergunning* en *binnen welke termijn* en door wie.

1 mei 1997 - *geen bezwaar*
Naar aanleiding van de toezending van het besluit bericht Milan tegen het besluit geen bezwaren te hebben. Gezien de uitgebreide voorbereidingsprocedure zal bedoeld zijn dat tegen het besluit geen beroep wordt aangetekend.

Veranderingsvergunning 1999
Op 29 maart 1999 wordt een aanvraag voor een veranderingsvergunning ingediend. De verandering betreft de uitbreiding van de opslag van 3 naar 14 containers, het verhogen van

het aantal maximaal aantal kilo's opslag in de MAVO-boxen en zeecontainers en het veranderen van de gevaarsklasse van het vuurwerk in de werk--, montage- en ompakruimte naar uitsluitend 1.4S en 1.4G waardoor er in deze ruimte 500 kg aanwezig mag zijn. Aangetekend wordt dat in het kader van deze procedure een bezoek/overleg heeft plaatsgevonden door/met Milan voorafgaande aan de indiening van de aanvraag (bijlage 4 p. 48).Niet duidelijk is of er vooroverleg met de gemeente heeft plaatsgevonden. Op het moment van de aanvraag zijn op de inrichting naar alle waarschijnlijkheid reeds minimaal vier containers aanwezig die niet vergund zijn (zie bijlage 4 p. 71; op 10 juni 1998 wordt de aanwezigheid van 7 containers geconstateerd). Ook in dit geval strekt de vergunning tot het legaliseren van een feitelijk illegale situatie.

Procedure veranderingsvergunning

29 maart 1999 - *indiening aanvraag*
De aanvraag wordt ten behoeve van S.E. Fireworks ingediend door 5.1.2e, eigenaar/huurder.

31 maart 1999 - *ontvangst aanvraag*
De aanvraag wordt vanwege B. en W ontvangen door de bouw- en milieudienst
(stempel voor ontvangst d.d. 31 maart 1999 en genummerd: 1723).
Uit de considerans van het besluit is niet af te leiden of *de aanvraag is verzonden aan de wettelijke adviseurs.*

10 mei 1999 - *toezending aanvraag en ontwerpbeschikking*
De aanvraag en ontwerpbeschikking wordt toegezonden aan de aanvrager.
Uit de considerans valt niet af te *leiden of de aanvraag met ontwerpbeschikking is verzonden aan de wettelijke adviseurs*, zijnde de inspecteur milieuhygiëne en de directeur materieel koninklijke landmacht.

12 mei 1999 - *mededeling van het ontwerpbesluit*
De aanvraag met het ontwerpbesluit ligt vanaf 12 mei 1999 vier weken ter inzage. Uit de considerans is niet af te leiden of *andere bij de aanvraag behorende –verplicht ter inzage te leggen- stukken (de revisievergunning 1997, vooradvies van Milan en de brief naar aanleiding daarvan* (zie bijlage 4 p. 48) *en eventuele overlegverslagen, eveneens ter inzage zijn gelegd.* Uit de considerans is niet af te leiden of *de ter inzage gelegde stukken zijn aangevuld met het advies* van 18 mei 1999 (zie verder). Tevens is onduidelijk of het ontwerpbesluit *ter inzage is blijven liggen totdat het definitieve besluit onherroepelijk was.*
Uit de considerans van het besluit is niet af te leiden of *van het ontwerpbesluit kennis is gegeven* door publicatie in een dag-, nieuws-, of huis-aan-huisblad en *wat de inhoud van deze publicatie betrof (zoals bijvoorbeeld de datum van de openbare gedachtewisseling.)*

Uit de considerans blijkt dat bij de ontwerpbeschikking ten aanzien van de uitbreiding van de opslag met 11 zeecontainers geen voorschriften zijn opgenomen

3 juni 1999 - *openbare gedachtewisseling en mondelinge bedenkingen*
Op verzoek is er op 3 juni 1999 gelegenheid gegeven tot een openbare gedachtewisseling over het ontwerpbesluit. Hiervan is geen gebruik gemaakt.

18 mei 1999 - *ontvangen advies*
Uit de considerans van het besluit is niet af te leiden of ten aanzien van het ontwerpbesluit al dan niet is geadviseerd door de inspecteur milieuhygiëne of Milan. Uit de bijlage p. 49 blijkt dat het Milan op 18 mei 1999 schriftelijk geadviseerd heeft.

19 juli 1999 - *definitief besluit en ondertekening*
Aan het definitieve besluit, waarbij de aangevraagde vergunning wordt verleend, worden alsnog voorschriften ten behoeve van de zeecontainers toegevoegd. Het besluit wordt namens B en W ondertekend door het hoofd van de afdeling milieu van de Bouw- en Milieudienst.

- *bekendmaking en mededeling*

Uit de stukken blijkt niet dat het definitieve besluit *ter inzage is gelegd*, of wordt *gepubliceerd*.
Uit de stukken blijkt ook niet of -indien dergelijke mededeling wel is gedaan- *aangegeven is dat een voorlopige voorziening of beroep bij de rechter mogelijk is tegen de bij het besluit verleende vergunning* en *binnen welke termijn* en door wie.

De vergunningenstructuur
Beide vergunningen kennen de volgende structuur: een aanvraag met tekeningen en overige bijlagen, een dictum (dat wat er vergund wordt), een considerans (de overwegingen) en de voorschriften. Het geheel vormt de beschikking waarin een vergunning met voorschriften wordt verleend. Ten aanzien van deze onderdelen van de vergunning kan het volgende worden opgemerkt:

De aanvraag
De aanvraag bestaat uit een standaardformulier waarin de gegevens van de aanvrager, de aard van de inrichting, een beschrijving van de inrichting en te verwachten milieu-effecten kunnen worden ingevuld. In beide aanvragen wordt ten aanzien van de omgeving gemeld dat de inrichting gelegen is op een industrieterrein. Tevens wordt aangegeven dat coördinatie met een bouwvergunning niet nodig is, kennelijk omdat er geen bouwvergunning voor de uitbreiding met zeecontainers nodig is. Deze uitgangspunten worden beide geaccepteerd

Het dictum
Uit het dictum (aanhef) van zowel de veranderings- als uitbreidingvergunning blijkt dat B. en W. besluiten tot een vergunning voor de *opslag* van vuurwerk.
S.E. Fireworks betreft, volgens het dictum, een inrichting zoals aangewezen onder categorie 3.1 van het Inrichtingen en vergunningenbesluit milieubeheer (Ivb). Onder deze categorie zijn aangewezen:

Inrichtingen waar ontplofbare stoffen, preparaten of producten worden vervaardigd, bewerkt, verwerkt, verpakt of herverpakt, opgeslagen of overgeslagen, waarbij onder ontplofbare stoffen worden verstaan de stoffen of preparaten als bedoeld in artikel 2 van het Besluit verpakking en aanduiding milieugevaarlijke stoffen, dan wel de stoffen, preparaten of andere producten, die zijn ingedeeld in de internationale transport-gevarenklasse 1 als bedoeld in bijlage I van de Regeling vervoer over land van gevaarlijke stoffen (VLG) alsmede nitrocellulose (categorie 3.1, bijlage 1 van het Ivb)

Op zichzelf is de opslag een activiteit die onder voorgaande categorie is te kwalificeren. In het dictum wordt niet vermeld dat binnen de inrichting tevens activiteiten plaatsvinden die

betrekking hebben op het *verwerken* dan wel *bewerken* van vuurwerk (zoals het uitpakken en monteren van vuurwerk). Omdat deze activiteiten tevens niet zijn opgenomen in de aanvraag kan in juridisch-technische zin gesteld worden dat zij de *verwerking* en *bewerking* dus niet is vergund.
Blijkens de voorschriften is deze activiteit echter wel toegestaan.

Considerans
Voor beide beschikkingen geldt dat er sprake is van summiere overwegingen. Voorzover gemotiveerd wordt is dit een standaardmotivering dat het belang van het milieu voldoende kan worden beschermd door het verbinden van (standaard)voorschriften.

Opgemerkt wordt dat in de advisering ten aanzien van de revisievergunning drie momenten zijn te onderscheiden. In 1994 wordt op de concept-aanvraag geadviseerd. In 1996 wordt naar aanleiding van de definitieve aanvraag naar dit advies verwezen, in de zin dat deze adviezen nog steeds van toepassing zijn. Het advies van 10 februari 1997 wordt gegeven naar aanleiding van de ontwerpbeschikking.
Opgemerkt wordt dat krachtens de Algemene wet bestuursrecht ter motivering van een besluit kan worden verwezen naar een uitgebracht advies. Indien het bestuursorgaan een besluit neemt dat afwijkt van een *wettelijk advies* wordt deze afwijking met de reden van afwijking in de motivering van het besluit vermeld (artikel 3:50). In de considerans wordt, ondanks afwijking van het advies (met name de brandwerendheid van zeecontainers) hiervoor geen motivatie opgenomen. Dit geldt tevens voor het advies verbonden aan de veranderingsvergunning waarin niet wordt gemotiveerd waarom het advies ten aanzien van de sprinklerinstallatie in de werk-, ompak- en montageruimte niet wordt overgenomen.

Voorschriften
Ten aanzien van de vuurwerkopslag is in de vergunningen een specifiek pakket opgenomen. De veranderingsvergunning onderscheidt zich daarbij van de revisieverguning omdat in de eerste alleen voorschriften ten behoeve van de uitbreiding worden opgenomen. Dit betreft voorschriften ten behoeve van de uitbreiding met 11 zeecontainers. Hierbij wordt ten aanzien van de brandwerendheid van de zeecontainers geen voorschriften opgenomen.
Tegelijkertijd wordt ten aanzien van de in de werk-, ompak-, en mopntageruimte aanwezige vuurwerkklassen een strenger voorschrift opgenomen; alleen klasse 1.4G en 1.4S (500 kg) mag aanwezig zijn.

Bijlage 5

Betrokkenheid Milan m.b.t. vergunningverlening en handhaving bij SE Fireworks

Inleiding
Op donderdag 18 mei is een gesprek geweest met de beide medewerkers van het buro Milan (5.1.2e en 5.1.2e).
De IMH-Oost heeft een aantal vragen geformuleerd over de rol en de werkwijze van het buro Milan bij de advisering over de vergunningen Wet milieubeheer (verleend door de gemeente Enschede) en het toezicht op de naleving daarvan (zie bijlage).
Het betrof een informatief gesprek ter ondersteuning van de eigen analyse door de IMH-Oost van de vergunningen en het toezicht op het bedrijf SE Fireworks.
De vragen zijn ook aan het Ministerie van Defensie toegestuurd met het verzoek om deze schriftelijk te beantwoorden. Door de medewerkers van buro Milan is na afloop van het gesprek aangegeven dat zij ook zelf de behoefte hebben om de antwoorden op de vragen ook schriftelijk nog toe te sturen.
Dit verslag is een weergave van het gesprek met de medewerkers van buro Milan.

Bevoegdheid Ministerie van Defensie
Op grond van de Wet Milieubeheer (Inrichtingen- en vergunningen-besluit milieubeheer, art. 7.1, eerste lid onder a. is de Directeur Materieel van de Koninklijke Landmacht aangewezen als adviseur voor zover het de externe veiligheid betreft voor inrichtingen waar vuurwerk wordt opgeslagen.
Op grond van het Besluit aanwijzing toezichthoudende ambtenaren milieuwetgeving, paragraaf 1, artikel 4, is deze tevens aangewezen als toezichthouder. Er is geen bevoegdheid om zelfstandig bestuursdwang toe te passen.
De feitelijke uitvoering van deze taken geschiedt door buro Milan/Bureau Adviseur Milieuvergunningen van de Directie Materieel van de Koninklijke Landmacht.

Verslag van het gesprek

- Advisering bij de vergunningen.

1. Toepassing afstandstabellen
   Voor de beoordeling van de ruimtelijke inpassing van de vuurwerkopslag ten opzichte van de (woon)omgeving is de ligging van het bedrijf Fireworks getoetst aan de afstandstabellen van DMKL/Milan en akkoord bevonden door buro Milan.
   In het Handboek Milieuvergunnigen zijn m.b.t. vuurwerkopslag afstandstabellen opgenomen voor z.g. consumenten-vuurwerk. Aangezien het bij Fireworks ging om z.g. professioneel vuurwerk (evenementen-vuurwerk) dient volgens het Handboek buro Milan om advies te worden gevraagd.
   Buro Milan gebruikt daarbij dan dus haar eigen afstandstabellen.
   (Noot : op dit moment onderzoekt de afd. EV van de directie SAS/DGM wat de herkomst en onderbouwing is van deze afstanden)
   De afstanden (cat. a, b en c) gelden in principe tot de erfgrens. Echter voor met name bestaande situaties is men soepeler en rekent men tot de bebouwing van derden.
   De tabellen zijn van toepassing op de opslag van vuurwerk. Voor de werkruimte/montageruimte, die volgens de Inspectie Milieuhygiene toch een veel groter risico vormt dan de opslag, heeft buro Milan geen concrete afstandstabellen en beoordeelt men de ligging daarvan t.o.v. de omgeving "op gevoel" (afhankelijk van de stofklasse en hoeveelheid). Er worden ook geen interne afstanden daarvoor specifiek gehanteerd.
   Voor de werkruimte worden alleen fysieke eisen gehanteerd door buro Milan (constructie, brandwerendheid, sprinklers etc.).
2. Opslag in zeecontainers
   Naar aanleiding van de uitkomsten van een TNO-onderzoek hanteert buro Milan voor de opslag in zeecontainers vanaf eind 1997/begin 1998 een eis van 60 minuten brandwerendheid van de wanden.
   In het advies van Milan m.b.t. de vergunning van 1997 wordt al gewag gemaakt van een brandwerendheid tussen de bewaarplaatsen van 120 minuten d.w.z. van 60 minuten per container volgens de toelichting van Milan.
   Bovendien werd een advies gegeven over de uitvoering en brandwerendheid van de deuren van de containers (van hout en 30 minuten brandwerend).
   In de vergunning van 1997 is door de gemeente de eis m.b.t. de brandwerendheid van de wanden niet overgenomen en de eisen voor de deuren wel.
   In het advies van Milan m.b.t. de vergunning van 1999 wordt niets meer gezegd over de brandwerendheid van de wanden en de deuren van de zeecontainers. Wel wordt gezegd in de brief van Milan dat men zich

kan verenigen met de opslag in zeecontainers (alhoewel dit niet de voorkeur geniet) gezien de tijdelijkheid daarvan (1 tot 2 jaar).
In de definitieve vergunning van 1999 is door de gemeente helemaal niets meer opgenomen over de brandwerendheid van de containers.
Bij beide vergunningen deelt Milan de gemeente uiteindelijk schriftelijk toch mee geen bezwaren te hebben tegen vergunningverlening.
Van de zijde van Milan wordt hierover in het gesprek aangegeven dat men de definitieve vergunningen niet meer verifieert op de door hen gegeven adviezen Er komt dan meestal een min of meer standaardbrief van akkoord als de gemeente in de motivering bij de beschikking aangeeft dat advies is ingewonnen bij Milan en dit is overgenomen.
De reden van deze werkwijze van Milan is tijdgebrek/onderbezetting van het buro.

3. Sprinkler werkruimte/montageruimte.
In het advies van Milan over de vergunning van 1999 wordt aangegeven dat men akkoord kan gaan met een uitbreiding tot 500 kg 1.4 G en 1.4 S in de werkruimte als daar een handbediende sprinkler-installatie wordt aangebracht.
In de vergunning is dit niet overgenomen.
Zoals aangegeven bij punt 2 verifieert Milan deze adviezen niet.

4. Motivering van de vergunningen.
In de motivering bij de beschikkingen van de gemeente is niets opgenomen over de inpasbaarheid van Fireworks in deze omgeving.
Nergens blijkt in kwantitatieve zin hoe ook door Milan aan de afstandstabellen is getoetst.
In het advies van Milan m.b.t. de vergunning van 1997 is aangegeven : "op grond van de normering vallen de aangegeven hoeveelheden binnen de noodzakelijke veiligheidsafstanden".
Echter, hoe men tot dit advies is gekomen wordt nergens duidelijk gemaakt aan de gemeente.
In het gesprek is door Milan aangegeven dat men dit destijds inderdaad niet deed, maar inmiddels wel bij de adviezen inzichtelijk maakt (aan de hand van de hoeveelheden, stofklassen en afstanden) hoe men tot een beoordeling komt.

- *Toezicht op de naleving*

1. Frekwentie en aard controlebezoeken.
In zijn algemeenheid wordt door buro Milan een vuurwerkopslag gecontroleerd 1 jaar na de vergunningverlening.
Het controlebezoek uit 1998 was dus in het kader van de verlening van de revisievergunning in 1997.
Vervolgens vinden controlebezoeken plaats met een frekwentie van 1x per 3 tot 5 jaar.
Het controlebezoek in 1998 was een onaangekondigd bezoek zonder de gemeente.

2. Werkwijze bij controlebezoek.
Een controle wordt uitgevoerd aan de hand van de vergunningvoorschriften. Het gaat dus vooral om de fysieke eisen en aard van de stoffen.
De destijds bij de advisering gegeven adviezen worden daar niet bij betrokken.

3. Nazorg bevindingen controlebezoek.
Uit het controlebezoek bij Fireworks door Milan in 1998 zijn een flink aantal overtredingen geconstateerd.
Dit is door hen schriftelijk aan de gemeente en het bedrijf gemeld met de slotopmerking dat deze zaken binnen een maand te realiseren c.q. te corrigeren zijn.
Uit de stukken van de gemeente blijkt nergens dat de gemeente hier in handhavende zin iets mee heeft gedaan.
In het gesprek is door Milan aangegeven dat men richting de gemeenten geen vervolgacties pleegt ("vinger aan de pols houden) of deze de bevindingen van de controlebezoeken ook oppakt.
De reden hiervoor is tijdgebrek.

- *Relatie met vergunningen van Ministerie V&W*

In het kader van de vervoerswetgeving verleent het Ministerie van Verkeer en Waterstaat vergunningen voor het bezigen, het afleveren of ter aflevering voorhanden hebben van vuurwerk en hoog explosieve stoffen zoals zwart buskruit (stofklasse 1.1).
Bedrijven als Fireworks hebben dergelijke vergunningen nodig omdat men het vuurwerk toepast bij evenementen elders.
Van het Ministerie van V&W is een stoffenlijst ontvangen behorende bij de vergunning voor het afleveren of ter aflevering voorhanden hebben van Fireworks.
Hierop staan stoffen (stofklassen) zoals rookzwak buskruit (stofklasse 1.1 C) en vuurwerk (stofklasse 1.1 G

en 1.2. G) waarvoor het bedrijf geen vergunning in het kader van de Wet Milieubeheer heeft.
Deze vergunningen van V&W gaan niet naar Milan en ook niet rechtstreeks naar de Gemeente.
Deze vergunningen gaan wel naar de Korpschef van Politie om een oordeel te geven over de vergunning-aanvrager. Het betreft hier een oordeel o.g.v. antecedentenonderzoek en dus geen oordeel over de inrichting waarin het materiaal voorhanden zal zijn.
De verleende vergunning wordt ook in afschrift naar de Korpschef van Politie gezonden.
Door Milan is in het gesprek aangegeven dat men niet van het bestaan weet van deze vergunningen en de informatie hieruit dus ook niet betrekt bij haar adviezen of controlebezoeken.

- *Aanhef in de brieven van buro Milan*
In de adviesbrief van Milan van 18 mei 1999 komt de volgende aanhef voor : "Naar aanleiding van de door u aangeboden ontwerp-beschikking Wet milieubeheer en voor zover behorende tot de werkzaamheden waarvoor ik door de Minister van VROM ben aangesteld, deel ik u mede...".
Door Milan is aangegeven dat deze passage in hun brieven wordt opgenomen om te benadrukken dat men alleen bevoegd is om te adviseren voor zover het de externe veiligheid betreft en zij dus geen oordeel uitspreken over de andere milieu-aspekten.

Heino, 21 mei 2000
5.1.2e
IMH-Oost

Bijlage 6

Easy Travel Pro, Andes VSP Kaartafdruk 23 mei 2000 10:57:04
OLDENZAAL 32
OLDENZAAL ZUID 33
HENGELO NOORD 31
Driene
Lonneker
ENSCHEDE
Twekkelo
Usselo
Buurse
1000m

Easy Travel Pro, Andes VSP Kaartafdruk 23 mei 2000 10:56:18

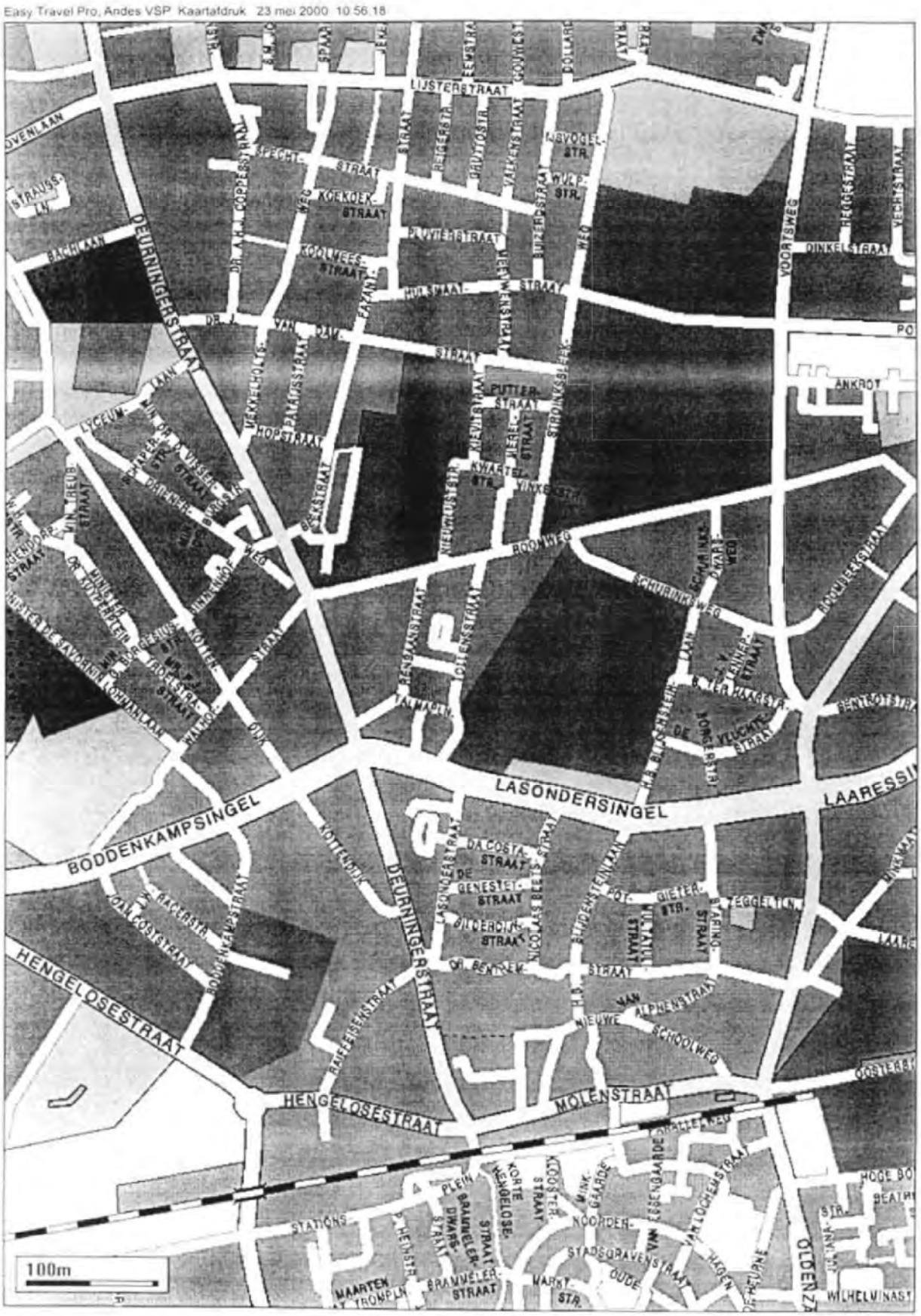

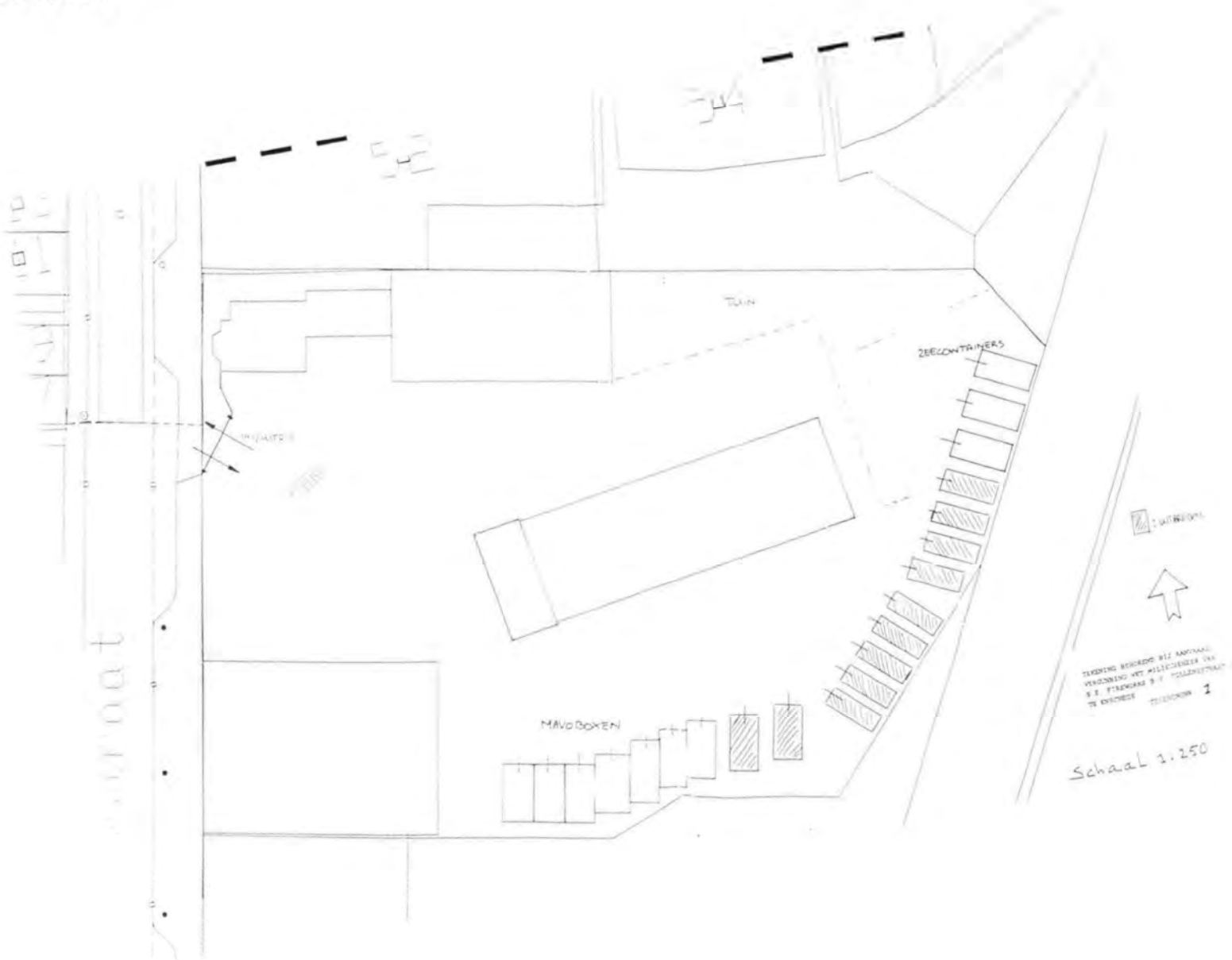
TUIN
ZEECONTAINERS
MAVOBOXEN
Schaal 1:250

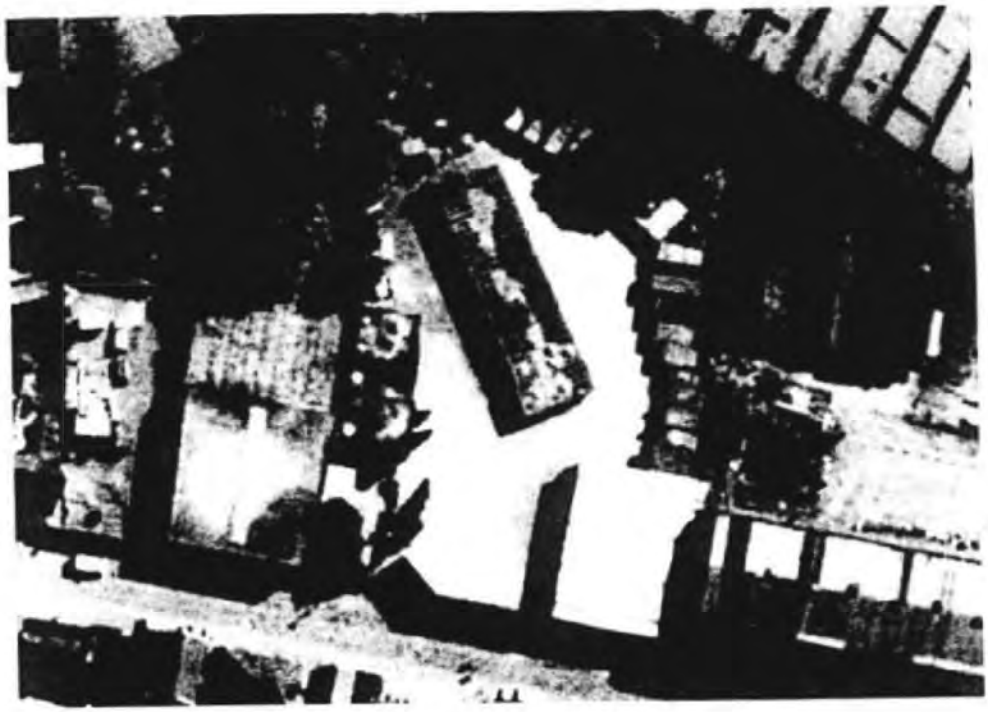

Bijlage 7

Beschikking

Datum
24 januari 2000
Nummer
RVI/BEZ.176 B
Onderwerp
Bezigingsvergunning

Gelezen het verzoek d.d. 6 december 1999
van S.E.Fireworks & pyro effects
kantoorhoudende te Enschede, aan de Tollensstraat 50,
verder aan te duiden als verzoeker om vergunning, als bedoeld in artikel 41, eerste lid, van het Reglement Gevaarlijke Stoffen, voor het bezigen van vuurwerk als bedoeld in de regeling van de Minister van Verkeer en Waterstaat van 20 december 1990, nr GBS/V027459 (Stcrt. 1990, 251), hierna te noemen groot vuurwerk,

alsmede om toestemming gelet op het bepaalde in artikel 2, eerste lid, van het Reglement Gevaarlijke Stoffen, voor het bezigen van de in Bijlage I bij deze beschikking vermelde ontplofbare voorwerpen van klasse 1 van het ADR,

Overwegende,

- dat voor het bezigen van groot vuurwerk een vergunning ex artikel 41, eerste lid, van het Reglement Gevaarlijke Stoffen is vereist;

- dat voor het bezigen van de overige ontplofbare stoffen of voorwerpen een toestemming op basis van artikel 2 van het Reglement Gevaarlijke Stoffen is vereist;

- dat het bezigen van bovenbedoelde ontploffingsgevaarlijke stoffen/voorwerpen onder bepaalde omstandigheden toelaatbaar is uit het oogpunt van openbare veiligheid,

- dat het bezigen van bovenbedoelde ontploffingsgevaarlijke stoffen/voorwerpen, indien dit bezigen geschiedt door personen die ter zake niet deskundig en ervaren zijn en anders dan met inachtneming van speciale veiligheidsmaatregelen, een gevaar voor de openbare veiligheid met zich meebrengt;

- dat in verband daarmede het verlenen van een vergunning respectievelijk toestemming voor het bezigen van bovenbedoelde ontploffingsgevaarlijke stoffen/voorwerpen in het algemeen slechts dan in overweging wordt genomen, indien dit bezigen geschiedt uitsluitend door personen, die beschikken over een gedegen kennis van de samenstelling en de werking van de te bezigen ontploffingsgevaarlijke stoffen/voorwerpen, alsmede van de veiligheidsmaatregelen, die bij het opstellen en het afsteken daarvan in acht moeten worden genomen, en die voorts beschikken over een voldoende ervaring met het bezigen van bovenbedoelde ontploffingsgevaarlijke stoffen/voorwerpen,

- dat verzoeker een opgave heeft verstrekt (Bijlage II bij deze beschikking) van de na(a)m(en) van (een) perso(o)n(en), die door hem zal/zullen worden belast met het daadwerkelijk bezigen van bovenbedoelde ontploffingsgevaarlijke stoffen/voorwerpen, waarvoor bij thans vergunning of toestemming verzoekt

- dat niet is gebleken dat de op Bijlage II van deze beschikking genoemde perso(o)n(en) niet geacht kan/kunnen worden te beschikken over de vereiste kennis en ervaring voor het bezigen van bovenbedoelde ontploffingsgevaarlijke stoffen/voorwerpen;

- dat ook overigens niet is gebleken van feiten of omstandigheden, die zich verzetten tegen het verlenen aan verzoeker van de gevraagde vergunning/toestemming;

Gelet op de Wet Vervoer Gevaarlijke Stoffen, het Besluit Vervoer Gevaarlijke Stoffen, het Reglement Gevaarlijke Stoffen, de regeling van de Minister van Verkeer en Waterstaat van 20 december 1990, nr. GBS/V027459 (Stcrt. 1990, 251), Bijlage 1 van het Reglement vervoer over land van gevaarlijke stoffen (VLG) en het Vuurwerkbesluit Wet milieugevaarlijke stoffen (Stb. 1993, 215),

Gezien het ingewonnen oordeel van de betrokken korpschef van politie als bedoeld in artikel 41, derde lid, van het Reglement Gevaarlijke Stoffen;

Gezien het oordeel van de inspecteur van de Rijksverkeersinspectie,

BESLUIT:

aan verzoeker vergunning te verlenen voor het bezigen van groot vuurwerk en toestemming te verlenen voor het bezigen van de in Bijlage I van deze beschikking genoemde ontplofbare voorwerpen, voor zover wordt voldaan aan de navolgende voorschriften:

1.
Uitsluitend groot vuurwerk vermeld in klasse 1 van het ADR, alsmede de ontplofbare voorwerpen genoemd in Bijlage I bij deze beschikking, mogen worden gebezigd. Bedoelde ontploffingsgevaarlijke stoffen / voorwerpen dienen afkomstig te zijn uit een geschikte bewaarplaats, voor welk doel een vergunning is afgegeven ingevolge de Wet Milieubeheer. Voor groot vuurwerk geldt bovendien dat dit rechtstreeks uit het buitenland dient te zijn ingevoerd of te zijn betrokken van personen resp. ondernemingen, die voor de aflevering daarvan over een vergunning beschikken, als bedoeld in de regeling van de Minister van Verkeer en Waterstaat van 20 december 1990, nr. GBS/V027459 (Stcrt. 1990, 251).

2.
De bovenbedoelde ontploffingsgevaarlijke stoffen/voorwerpen mogen uitsluitend worden gebezigd door de in Bijlage II bij deze beschikking genoemde perso(o)n(en) en door andere -op verzoek van vergunninghouder door of namens het hoofd van het territoriale onderdeel van het regionale politiekorps aangewezen- deskundige personen. De beziging dient te geschieden door, dan wel in opdracht, onder leiding en verantwoordelijkheid van vergunninghouder.

3.
Het bezigen van bovenbedoelde ontploffingsgevaarlijke stoffen/voorwerpen dient aan de Rijksverkeersinspectie (Vervoerinformatiecentrum, Postbus 10700, 2501 HS Den Haag, faxnr. 070-3052424) te worden gemeld. De relevante gegevens, zoals plaats, datum en tijdstip van bezigen, dienen ten minste 24 uur vóór het bezigen in het bezit te zijn van voornoemde dienst.

4.
Vergunninghouder dient een register bij te houden, waarin per soort/artikel ontploffingsgevaarlijke stof of voorwerp elke aan- en afvoer of gebruik dient te worden aangetekend. Naast de handelsnamen dienen de aanduidingen zoals voorgeschreven in randnummer 2110 (1) van het ADR/VLG te worden vermeld, in dier voege dat bij elk geregistreerd artikel het identificatie-nummer, de benaming (zoals cursief gedrukt), de classificatie-code en het cijfer wordt aangegeven.

Indien bovenbedoelde ontploffingsgevaarlijke stoffen/voorwerpen worden gebezigd, dient hierbij tevens te worden vermeld

datum en plaats van bezigen,
naam en adres van de opdrachtgever.

Elke wijziging in de voorraad dient uiterlijk 24 uur na iedere aan- of afvoer in het register te zijn aangebracht.

Het register of een gewaarmerkt afschrift ervan dient bij een volgend schriftelijk verzoek tot verlening van een vergunning / ontheffing voor het bezigen te worden overgelegd.

De begin- en eindvoorraden van de afgelopen jaarperiode dienen duidelijk te zijn weergegeven, hetzij in het register zelve, hetzij op een afzonderlijk overzicht, waarop per artikel de totalen van de in het register gespecificeerde aan- en afvoer respectievelijk zijn bij- of afgeschreven.

5.
Tijdens het bezigen van bovenbedoelde ontploffingsgevaarlijke stoffen /voorwerpen, dient de alsdan met de leiding belaste persoon telkens bij zich te hebben (een gewaarmerkt afschrift van) een schriftelijk bewijs van of namens de burgemeester, waaruit blijkt dat deze tegen het bezigen in zijn gemeente geen bezwaar heeft.

6.
Vóór en tijdens het bezigen van bovenbedoelde ontploffingsgevaarlijke stoffen / voorwerpen dienen telkens:

a de door of vanwege het hoofd van het territoriale onderdeel van het regionale politiekorps gegeven aanwijzingen te worden gevolgd;

b doeltreffende maatregelen te worden of zijn genomen, opdat het bezigen op veilige wijze kan geschieden (waardoor bijv. wordt voorkomen dat voorwerpen, voorzien van een voortdrijvende lading, in het publiek terecht kunnen komen);

c op de plaats, waar zij gebezigd worden, doeltreffende maatregelen te worden of zijn genomen, opdat deze stoffen / voorwerpen alsdaar op een veilige wijze aanwezig worden gehouden.

Bovenbedoelde ontploffingsgevaarlijke stoffen/ voorwerpen mogen alleen worden afgestoken, indien de richting en de kracht van de wind elk brandgevaar uitsluiten, zulks ter beoordeling door of namens het hoofd van het territoriale onderdeel van het

RVI/BEZ 176 B

regionale politiekorps. Bij een windkracht van 9 m/sec of meer mogen er geen ontploffingsgevaarlijke stoffen/ voorwerpen als bovenbedoeld worden afgestoken die hoger gaan dan 50 m.

8.
Na afloop van ieder bezigingsprogramma dient de plaats, waar bovenbedoelde ontploffingsgevaarlijke stoffen voorwerpen gebezigd zijn en, in voorkomende gevallen, de omgeving waar de ontploffingsgevaarlijke stoffen /voorwerpen mogelijkerwijs zijn terechtgekomen, te worden afgezocht op niet-gebezigde of nog tot beziging dienende ontploffingsgevaarlijke stoffen/ voorwerpen, met behulp van daartoe geschikte verlichtingsmiddelen.

Indien de ontploffingsgevaarlijke stoffen/voorwerpen bij duisternis zijn afgestoken, dient het zoeken zo spoedig mogelijk bij daglicht te worden herhaald, tenzij door of vanwege het hoofd van het territoriale onderdeel van het regionale politiekorps ermede wordt ingestemd, dat deze tweede zoekactie achterwege kan blijven.

9.
Ieder incident met betrekking tot het bezigen onder deze vergunning moet zo spoedig mogelijk worden gemeld aan het Vervoerinformatiecentrum van de Rijksverkeersinspectie (telnr. 5.1.2e faxnr. 5.1.2e).

10.
Afschrift van deze beschikking en van de onder 5. bedoelde verklaring dienen op eerste vordering van de in artikel 14 en 44 van de Wet vervoer gevaarlijke stoffen bedoelde ambtenaren aan deze te inzage te worden afgegeven.

11.
Indien een of meer van de aan deze beschikking verbonden voorwaarden of voorschriften niet wordt nageleefd, wordt vergunninghouder geacht in strijd te hebben gehandeld met het bepaalde in artikel 40 van het Reglement Gevaarlijke Stoffen.

12.
Deze beschikking treedt in werking op 24 januari 2000 en geldt, behoudens eerdere intrekking, tot 1 augustus 2000.

13.
De beschikking met kenmerk RVI/BEZ 176 A wordt ingetrokken op de datum van dagtekening van deze beschikking, en dient per ommegaande te worden geretourneerd.

Den Haag, 24 januari 2000.
DE MINISTER VAN VERKEER EN WATERSTAAT,
namens deze,
DE DIRECTEUR GENERAAL GOEDEREN VERVOER,

5.1.2e

Belanghebbenden die niet met deze beschikking niet eens zijn, kunnen binnen zes weken na de dag waarop deze beschikking is verzonden een bezwaarschrift indienen.
Dit bezwaarschrift dient u te zenden aan de Rijksverkeersinspectie, Postbus 10700, 2501 HS Den Haag, t.a.v. 5.1.2e
Het bezwaarschrift moet zijn ondertekend en bevat tenminste:

a. De naam en het adres van de indiener;
b. De dagtekening;
c. Een omschrijving van het besluit waartegen bezwaar wordt gericht (zo mogelijk een afschrift van de beschikking bijvoegen).
d. De gronden van het bezwaar

BIJLAGEN behorende bij de beschikking van 24 januari 2000, nr RVI/BEZ 176 8

BIJLAGE I.

Identificatienummer en benaming van de stof of het voorwerp	Cijfer	Classificatiecode
0161 rookzwak buskruit	26	1.3 C
0305 flitslichtpoeder	29	1.3 G
0101 gezwinde lont, niet detonerend	30	1.3 G
0092 grondfakkels	30	1.3 G
0289 slagsnoer	39	1.4 D
0066 snelkoord	43	1.4 G

BIJLAGE II

Na(a)m(en) van deskundige perso(o)n(en)

5.1.2e

* nieuw toegevoegd aan lijst van deskundige personen

Directoraat-Generaal Goederenvervoer

Rijkswerkeersinspectie

datum
3 juni 1999
nr
RVI/BEZ 176 A
onderwerp
vergunning

Gelezen het verzoek d.d. **29 april 1999** van **S.E. Fireworks V.O.F.**, kantoorhoudende te **Enschede**, aan de **Tollenstraat 50**, verder aan te duiden als verzoeker om vergunning, als bedoeld in artikel 41, eerste lid, van het Reglement Gevaarlijke Stoffen, voor het bezigen van vuurwerk als bedoeld in de regeling van de Minister van Verkeer en Waterstaat van 20 december 1990, nr. GB5/V027459 (Stcrt 1990, 251), niet zijnde vuurwerk als bedoeld in het Vuurwerkbesluit Wet milieugevaarlijke stoffen (Stb. 1993, 215), hierna te noemen groot vuurwerk, alsmede om toestemming gelet op het bepaalde in artikel 2, eerste lid, van het Reglement Gevaarlijke Stoffen, voor het bezigen van de in bijlage I bij deze beschikking vermelde ontplofbare voorwerpen van klasse 1 van het ADR,

Overwegende,

- dat voor het bezigen van groot vuurwerk een vergunning ex artikel 41, eerste lid, van het Reglement Gevaarlijke Stoffen is vereist;

- dat voor het bezigen van de overige ontplofbare stoffen of voorwerpen een toestemming op basis van artikel 2 van het Reglement Gevaarlijke Stoffen is vereist;

- dat het bezigen van bovenbedoelde ontploffingsgevaarlijke stoffen/voorwerpen onder bepaalde omstandigheden toelaatbaar is uit het oogpunt van openbare veiligheid,

- dat het bezigen van bovenbedoelde ontploffingsgevaarlijke stoffen/voorwerpen, indien dit bezigen geschiedt door personen die ter zake niet deskundig en ervaren zijn en anders dan met inachtneming van speciale veiligheidsmaatregelen, een gevaar voor de openbare veiligheid met zich meebrengt;

- dat in verband daarmede het verlenen van een vergunning respectievelijk toestemming voor het bezigen van bovenbedoelde ontploffingsgevaarlijke stoffen/voorwerpen in het algemeen slechts dan in overweging wordt genomen, indien dit bezigen geschiedt uitsluitend door personen, die beschikken over een gedegen kennis van de samenstelling en de werking van de te bezigen ontploffingsgevaarlijke stoffen/voorwerpen, alsmede van de veiligheidsmaatregelen, die bij het opstellen en het afsteken daarvan in acht moeten worden genomen, en die voorts beschikken over een voldoende ervaring met het bezigen van bovenbedoelde ontploffingsgevaarlijke stoffen/voorwerpen;

- dat verzoeker een opgave heeft verstrekt (bijlage II bij deze beschikking) van de na(a)m(en) van (een) perso(o)n(en), die door hem zal/zullen worden belast met het daadwerkelijk bezigen van bovenbedoelde ontploffingsgevaarlijke stoffen/voorwerpen, waarvoor hij thans vergunning of toestemming verzoekt;

- dat niet is gebleken dat de op bijlage II van deze beschikking genoemde perso(o)n(en) niet geachtkan/kunnen worden te beschikken over de vereiste kennis en ervaring voor het bezigen van bovenbedoelde ontploffingsgevaarlijke stoffen/voorwerpen;

- dat ook overigens niet is gebleken van feiten of omstandigheden, die zich verzetten tegen het verlenen aan verzoeker van de gevraagde vergunning/toestemming;

Postadres postbus 10700, 2501 HA Den Haag
Bezoekadres Johanna Westerdijkplein 175
RVI/BEZ 176A
Telefoon 5.1.2e
Telefax (070) 5.1.2e

Gelet op de Wet Vervoer Gevaarlijke Stoffen, het Besluit Vervoer Gevaarlijke Stoffen, het Reglement Gevaarlijke Stoffen, de regeling van de Minister van Verkeer en Waterstaat van 20 december 1990, nr. GB5/V027459 (Stcrt. 1990, 251), Bijlage 1 van het Reglement vervoer over land van gevaarlijke stoffen (VLG) van 23 december 1994, nr. G5/V426434 (Stcrt. 1994, 249) en het Vuurwerkbesluit Wet milieugevaarlijke Stoffen (Stb. 1993, 215);

Gezien het ingewonnen oordeel van de betrokken korpschef van politie als bedoeld in artikel 41, derde lid, van het Reglement Gevaarlijke Stoffen;

Gelezen het advies van de inspecteur van de Rijksverkeersinspectie;

BESLUIT:

I aan verzoeker vergunning te verlenen voor het bezigen van **groot vuurwerk** en toestemming te verlenen voorhet bezigen van **de in Bijlage I van deze beschikking genoemde ontplofbare voorwerpen**, voor zover wordt voldaan aan de navolgende voorschriften.

1. Uitsluitend het groot vuurwerk vermeld in klasse 1 van het ADR, alsmede de ontplofbarevoorwerpen genoemd in Bijlage I, mogen worden gebezigd. Bedoelde ontploffingsgevaarlijke stoffen / voorwerpen dienen afkomstig te zijn uit een geschikte bewaarplaats, voor welk doel een vergunning is afgegeven ingevolge de Wet Milieubeheer. Voor groot vuurwerk geldt bovendien dat dit rechtstreeks uit het buitenland dient te zijn ingevoerd of te zijn betrokken van personen resp. ondernemingen, die voor de aflevering daarvan over een vergunning beschikken, als bedoeld in de regeling van de Minister van Verkeer en Waterstaat van 20 december 1990, nr. GB5/V027459 (Stcrt. 1990, 251).

2. De bovenbedoelde ontploffingsgevaarlijke stoffen/voorwerpen mogen uitsluitend worden gebezigd door de in bijlage II bij deze beschikking genoemde perso(o)n(en) en door andere -op verzoek van vergunninghouder door of namens het hoofd van het territoriale onderdeel van het regionale politiekorps aangewezen- deskundige personen. De bezigingdient te geschieden door, dan wel in opdracht, onder leiding en verantwoordelijkheid van vergunninghouder.

3. Het bezigen van bovenbedoelde ontploffingsgevaarlijke stoffen/voorwerpen dient aan de Rijksverkeersinspectie (Vervoerinformatiecentrum, Postbus 10700, 2501 HS Den Haag, telefaxnr. 070-3052444) te worden gemeld. De relevante gegevens, zoals plaats, datum en tijdstip van bezigen, dienen ten minste 24 uur voor het bezigen in het bezit te zijn van voornoemde dienst.

4. Vergunninghouder dient een register bij te houden, waarin per soort/artikel ontploffingsgevaarlijke stof of voorwerp elke aan- en afvoer of gebruik dient te worden aangetekend. Naast de handelsnamen dienen de aanduidingen zoals voorgeschreven in randnummer 2110 (1) van het ADR/VLG te worden vermeld, in dier voege dat bij elk geregistreerd artikel het identificatie-nummer, de benaming (zoals cursief gedrukt), de classificatie-code en het cijfer wordt aangegeven.

   Indien bovenbedoelde ontploffingsgevaarlijke stoffen/voorwerpen worden gebezigd, dient hierbij tevens te worden vermeld:

   datum en plaats van bezigen;
   naam en adres van de opdrachtgever.

   Elke wijziging in de voorraad dient uiterlijk 24 uur na iedere aan- of afvoer in het register te zijn aangebracht.

   Het register of een gewaarmerkt afschrift ervan dient bij een volgend schriftelijk verzoek tot verlening van een vergunning / ontheffing voor het bezigen te worden overgelegd. De begin- en eindvoorraden van de afgelopen jaarperiode dienen duidelijk te zijn weergegeven, hetzij in het register zelve, hetzij op een afzonderlijk overzicht, waarop per artikel de totalen

van de in het register gespecificeerde aan- en afvoer respectievelijk zijn bij- of afgeschreven.

5. Tijdens het bezigen van bovenbedoelde ontploffingsgevaarlijke stoffen/voorwerpen, dient de alsdan met de leiding belaste persoon telkens bij zich te hebben (een gewaarmerkt afschrift van) een schriftelijk bewijs van of namens de burgemeester, waaruit blijkt dat deze tegen het bezigen in zijn gemeente geen bezwaar heeft.

6. Vóór en tijdens het bezigen van bovenbedoelde ontploffingsgevaarlijke stoffen/voorwerpendienen telkens:

   a. de door of vanwege het hoofd van het territoriale onderdeel van het regionale politiekorps gegeven aanwijzingen te worden gevolgd;

   b. doeltreffende maatregelen te worden of zijn genomen, opdat het bezigen op veilige wijze kan geschieden (waardoor bijv. wordt voorkomen dat voorwerpen, voorzien van een voortdrijvende lading, in het publiek terecht kunnen komen);

   c. op de plaats, waar zij gebezigd worden, doeltreffende maatregelen te worden of zijn genomen, opdat deze stoffen / voorwerpen aldaar op een veilige wijze aanwezig worden gehouden.

7. Bovenbedoelde ontploffingsgevaarlijke stoffen/voorwerpen mogen alleen worden afgestoken, indien de richting en de kracht van de wind elk brandgevaar uitsluiten; zulks ter beoordeling door of namens het hoofd van het territoriale onderdeel van het regionale politiekorps. Bij een windkracht van 9 m/sec. of meer mogen er geen ontploffingsgevaarlijke stoffen/voorwerpen als bovenbedoeld worden afgestoken die hoger gaan dan 50 m.

8. Na afloop van ieder bezigingsprogramma dient de plaats, waar bovenbedoelde ontploffingsgevaarlijke stoffen/voorwerpen gebezigd zijn en, in voorkomende gevallen, de omgeving waar de ontploffingsgevaarlijke stoffen/voorwerpen mogelijkerwijs zijn terechtgekomen, te worden afgezocht op niet-gebezigde of nog tot bezigning dienende ontploffingsgevaarlijke stoffen/ voorwerpen, met behulp van daartoe geschikte verlichtingsmiddelen.

   Indien de ontploffingsgevaarlijke stoffen/voorwerpen bij duisternis zijn afgestoken, dient het zoeken zo spoedig mogelijk bij daglicht te worden herhaald, tenzij door of vanwege het hoofd van het territoriale onderdeel van het regionale politiekorps ermede wordt ingestemd, dat deze tweede zoekactie achterwege kan blijven.

9. Ieder incident met betrekking tot het bezigen onder deze vergunning moet zo spoedig mogelijk worden gemeld aan het Vervoerinformatiecentrum van de Rijksverkeersinspectie.

II. Afschrift van deze beschikking en van de onder 5. bedoelde verklaring dienen op eerste vordering van de in artikel 34 en 44 van de Wet vervoer gevaarlijke stoffen bedoelde ambtenaren aan deze ter inzage te worden afgegeven.

III. Indien een of meer van de aan deze beschikking verbonden voorwaarden of voorschriften niet wordt nageleefd, wordt vergunninghouder geacht in strijd te hebben gehandeld met het bepaalde in artikel 40 van het Reglement Gevaarlijke Stoffen.

IV. Deze beschikking treedt in werking op 3 juni 1999 en geldt, behoudens eerdere intrekking, tot de inwerkingtreding van het eerstvolgende Vuurwerkbesluit Wet Milieugevaarlijke Stoffen.

Den Haag, 3 juni 1999.
DE MINISTER VAN VERKEER EN WATERSTAAT,
namens deze,
DE DIRECTEUR GENERAAL GOEDEREN VERVOER,
namens deze,

5.1.2e

Belanghebbenden die het met deze beschikking niet eens zijn, kunnen binnen zes weken na de dag waarop deze beschikking is verzonden, zijnde 3 juni 1999 een bezwaarschrift indienen.
Dit bezwaarschrift dient u te zenden aan de Rijksverkeersinspectie, Postbus 10700, 2501 HS Den Haag, t.a.v. 5.1.2e
5.1.2e
Het bezwaarschrift moet zijn ondertekend en bevat tenminste:

a. De naam en het adres van de indiener;
b. De dagtekening;
c. Een omschrijving van het besluit waartegen bezwaar wordt gericht (zo mogelijk een afschrift van de beschikking bijvoegen)..
d. De gronden van het bezwaar.

BIJLAGEN behorende bij de beschikking van 3 juni 1999, nr RVI/BEZ 176 A

BIJLAGE I,

Identificatienummer en benaming van de stof of het voorwerp, klasse & cijfer		
0161 rookzwak buskruit	26	1.3 C
0305 flitslichtpoeder	29	1.3 G
0101 gezwinde lont, niet detonerend	30	1.3 G
0092 grondfakkels	30	1.3 G
0289 slagsnoer	39	1.4 D
0066 snelkoord	43	1.4 G

BIJLAGE II

Na(a)m(en) van deskundige persoo(o)n(en)

5.1.2e

Directoraat Generaal Goederenvervoer

Rijksinspectie

Datum
8 oktober 1998

Nummer
RVI/AFLG.314A

Onderwerp
vergunning

Gelezen het verzoek van 5 oktober 1998 van S.E. Fireworks and Pyro Effects kantoorhoudende te Enschede, aan de Tollensstraat 50, verder aan te duiden als verzoeker om vergunning, als bedoeld in artikel 33, eerste lid, van het Reglement Gevaarlijke Stoffen, voor het afleveren dan wel ter aflevering aanwezig houden van vuurwerk als bedoeld in regeling van de Minister van Verkeer en Waterstaat van 20 december 1990, nr. GB5/V027459 (Stcrt. 1990, 251), niet zijnde vuurwerk als bedoeld in het Vuurwerkbesluit Wet milieugevaarlijke stoffen (Stb. 1993, 215), hierna te noemen groot vuurwerk;

Overwegende,

- dat het afleveren dan wel ter aflevering aanwezig houden van groot vuurwerk, indien deze afgeleverd worden aan, dan wel ter aflevering aanwezig worden gehouden ten behoeve van, personen die niet deskundig en ervaren zijn met betrekking tot het bezigen van deze stoffen/voorwerpen en anders dan met inachtneming van speciale veiligheidsmaatregelen, een gevaar voor de openbare veiligheid met zich brengt,

- dat derhalve uit een oogpunt van openbare veiligheid gewaarborgd dient te zijn, dat bovenbedoelde ontploffingsgevaarlijke stoffen/voorwerpen niet in handen van personen terecht komen, die niet in het bezit zijn van een geldige vergunning voor het bezigen van dit vuurwerk

- dat verzoeker heeft medegedeeld dat het door hem af te leveren groot vuurwerk, waarvoor hij vergunning verzoekt, uitsluitend bestemd zijn om te worden afgeleverd dan wel ter aflevering aanwezig worden gehouden ten behoeve van natuurlijke of rechtspersonen, die in het bezit zijn van een geldige vergunning voor het bezigen van deze stoffen/voorwerpen;

  dat verzoeker een opgave heeft verstrekt van namen en adressen van de natuurlijke of rechtspersoon voor wie de af te leveren dan wel ter aflevering aanwezig te houden ontploffingsgevaarlijke stoffen zijn bestemd,

- dat niet is gebleken van feiten of omstandigheden, die zich tegen het verlenen aan verzoeker van de gevraagde vergunning zouden verzetten,

Gelet op de Wet Vervoer Gevaarlijke Stoffen, het Besluit Vervoer Gevaarlijke Stoffen, het

Reglement Gevaarlijke Stoffen, de regeling van de Minister van Verkeer en Waterstaat van 20 december 1990, nr. GB5/V027459 (Stcrt. 1990, 251), Bijlage 1 van het Reglement vervoer over land van gevaarlijke stoffen (VLG) van 23 december 1994, nr. GB5/V426434 (Stcrt. 1994, 249) en het Vuurwerkbesluit Wet milieugevaarlijke stoffen (Stb. 1993, 215),

Gezien het ingewonnen oordeel van de korpschef van politie, als bedoeld in artikel 33, tweede lid, van het Reglement Gevaarlijke Stoffen;

BESLUIT:

aan verzoeker vergunning te verlenen voor het afleveren, dan wel ter aflevering aanwezig houden van groot vuurwerk van klasse 1 van het ADR, voor zover wordt voldaan aan de navolgende voorschriften:

I. 1. Deze stoffen/voorwerpen mogen uitsluitend door of voor rekening van de houder van deze beschikking worden afgeleverd aan, dan wel ter aflevering aanwezig worden gehouden, ten behoeve van vergunninghouders voor het bezigen van groot vuurwerk.

2 Verzoeker dient een register bij te houden, waarin per soort/artikel ontploffingsgevaarlijke stof of voorwerp elke aan- en afvoer dient te worden aangetekend. Naast de handelsnamen dienen de aanduidingen zoals voorgeschreven in randnummer 2110 (1) van het ADR/VLG te worden vermeld, in dier voege dat bij elk geregistreerd artikel het identificatienummer, de benaming (zoals cursief gedrukt), de classificatiecode en het cijfer wordt aangegeven.
Het register dient tevens uiterlijk 24 uur na aflevering de volgende informatie te bevatte

datum en plaats van aflevering;
naam van de ontvanger.

II. Afschrift van deze beschikking dient op eerste vordering van de in artikel 17 van de Wet op de Economische Delicten bedoelde ambtenaren aan deze ter inzage te worden afgegeven.

III. Indien een of meer van de aan deze beschikking verbonden voorwaarden of voorschriften niet wordt nageleefd, wordt de houder van deze beschikking geacht in strijd te hebben gehandeld met het bepaalde in artikel 31 van het Reglement Gevaarlijke Stoffen.

IV. Deze beschikking treedt in werking op de datum van dagtekening en geldt, behoudens eerde

intrekking, tot de inwerkingtreding van eerstvolgende Vuurwerkbesluit Wet Milieugevaarlijke stoffen.

Rotterdam, 8 oktober 1998
DE MINISTER VAN VERKEER EN WATERSTAAT,
namens deze,

Belanghebbende die het met deze beschikking niet eens zijn, kunnen binnen zes weken na de dag waarop deze beschikking is verzonden, zijnde 8 oktober 1998, een bezwaarschrift indienen. Dit bezwaarschrift dient u te zenden aan de Rijksverkeersinspectie, Postbus 10700, 2501 HS te Den Haag.

PUBLICATIE VAN:
Ministerie van Volkshuisvesting,
Ruimtelijke Ordening en Milieubeheer
Inspectie Milieuhygiëne Oost
Pels Rijckenstraat 1
6814 DK Arnhem

vrom 000269/a/05-00

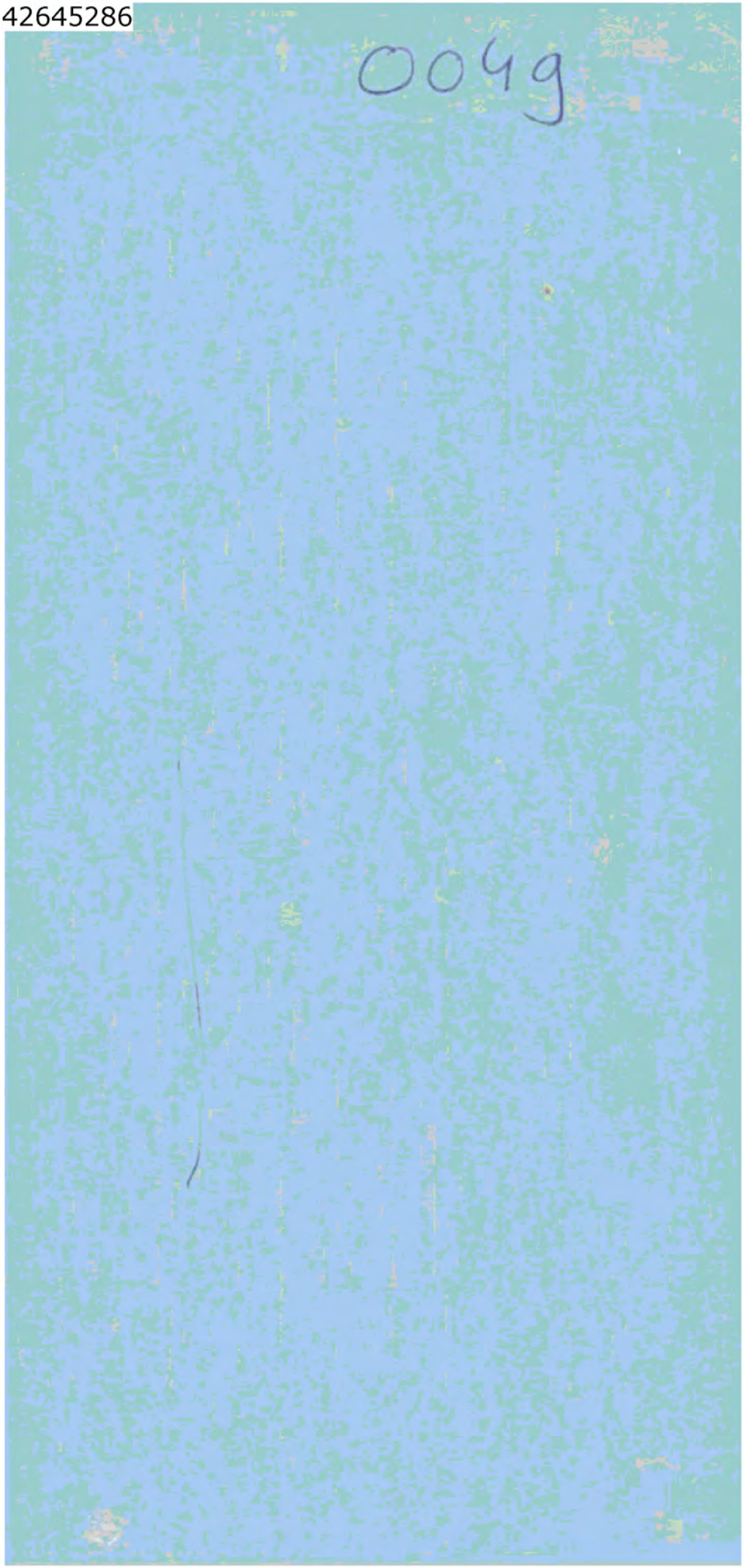
0049

LCI-0049

Gemeente Enschede

Gemeentelijk draaiboek Registreren van slachtoffers behorende bij deelplan 15 van het rampenplan

Uitvoering: afdeling publiekszaken

Versie: april 2000

INHOUDSOPGAVE

Hoofdstuk 1 Algemeen

1.1.	Inleiding	blz. 1
1.2.	Doel	blz. 1
1.3.	Het inwinnen van informatie	blz. 1
1.4.	Het geven van informatie	blz. 2
1.5.	Betrokkenen	blz. 2

Hoofdstuk 2 Alarmering

2.1.	Algemeen	blz. 3
2.2.	Intern	blz. 3
2.2.1.	Bij een ramp of zwaar ongeval	blz. 3
2.2.2.	Bij een dreigende ramp	blz. 3
2.3.	Extern	blz. 3
2.4.	Beëindiging gehele of gedeeltelijke paraatheid	blz. 3

Hoofdstuk 3 Organisatie

3.1.	Leiding en coördinatie	blz. 4
3.2.	Organisatie en bezetting actiecentrum CRIB	blz. 4
3.3.	Hoofd CRIB	blz. 5
3.4.	Hoofd registratiebureau	blz. 5
3.4.1.	Samenstelling en taakverdeling registratiegroep	blz. 6
3.5.	Hoofd inlichtingenbureau	blz. 6
3.5.1	Samenstelling en taakverdeling informatiegroep	blz. 6
3.6.	Regionale bijstand	blz. 6

Hoofdstuk 4 Communicatie

4.1.	Schema verbindingen	blz. 7
4.2.	Verbindingen	blz. 7
4.3.	Aanvulling	blz. 7

Hoofdstuk 5 Taken

5.1.	Algemeen	blz. 8
5.2.	Procesverantwoordelijk	blz. 8
5.3.	Relatie met andere deelplannen	blz. 8
5.4.	Taakomschrijving afd. publiekszaken i.h.k.v. dit draaiboek	blz. 8
5.5.	Afspraken met derden	blz. 9
5.5.1.	Gemeenschappelijke gezondheidsdienst	blz. 9
5.5.2.	Dienst Maatschappelijke Ontwikkeling	blz. 9
5.5.3.	Politie	blz. 9
5.6.	Uitvoering	blz. 9
5.6.1.	Voorbereiding	blz. 9
5.6.2.	Registratiebureau	blz. 10
5.6.2.1.	Algemeen	blz. 10
5.6.2.2.	Registratiekaart-CRIB	blz. 11
5.6.2.3.	Het invullen van de registratiekaart	blz. 11
5.6.2.4.	geautomatiseerd registratiesysteem	blz. 12
5.6.2.5.	Gegevens van het rampterrein	blz. 12
5.6.2.6.	Opsporing van evacués en gewonden	blz. 12

5.6.2.7.	Het registreren van bekende evacués	blz. 13
5.6.2.8.	Het registreren van onbekende evacués	blz. 13
5.6.2.9.	Het registreren van gewonden	blz. 13
5.6.2.10.	Gewonden, wier identiteit niet bekend is	blz. 13
5.6.2.11.	Het registreren van overledenen	blz. 13
5.6.3.	Inlichtingenbureau	blz. 14
5.6.3.1.	Algemeen	blz. 14
5.6.3.2.	Inlichtingen procedure	blz. 15
5.7.	Aanmaak, voorraad en verspreiding registratiekaarten	blz. 16
5.7.1.	Algemeen	blz. 16
5.7.2.	Opheffen tekorten	blz. 16
5.7.3.	Openbare kennisgevingen	blz. 16
5.8.	Personeel	blz. 17
5.8.1.	Verzorging	blz. 17
5.8.2.	Dienstroosters	blz. 17
5.9.	Evacuéregister opvangcentrum	blz. 17
5.10.	Verslaglegging	blz. 17

Hoofdstuk 6 Bijlagen

Bijlage A: Alarmeringslijst CRIB	blz. 18
Bijlage B: Gemeenten binnen de regio Twente.	blz. 19
Bijlage C: Schema van aflossing	blz. 21
Bijlage D: Logboek	blz. 22
Bijalge E: Registratiekaart-CRIB	blz. 23
Bijlage F: Presentielijst	blz. 25
Bijlage G: Model oproep tot registratie	blz. 26
Bijlage H: Standaardprogramma's bewoners rampgebied	blz. 27
Bijlage I : Pasje publiekszaken	blz. 28

Toelichting: de opzet van dit draaiboek is dusdanig, dat zaken die regelmatig aan wijzigingen en mutaties onderhevig zijn, zoals personen en instellingen, zijn opgenomen in hoofdstuk 6.

HOOFDSTUK 1 ALGEMEEN

1.1. Inleiding

Wanneer zich in of nabij de gemeente Enschede een ramp of zwaar ongeval voordoet of dreigt voor te doen, kan het nodig zijn dat een deel van de bevolking moet worden verplaatst. De beslissing daarover wordt door de burgemeester, als hoogste plaatselijke gezagsdrager belast met de zorg voor de openbare veiligheid, genomen.

De verplaatsing kan zich bewegen van en naar de gemeente Enschede. Aannemelijk is, dat bij evacuatie verplaatsing van de bevolking naar een ander deel van de gemeente (mede) zal geschieden.

Gemeentelijk wordt, naast opvang en transport, voor registratie van de verplaatste personen gezorgd.

De taak met betrekking tot registratie van overledenen, gewonden, evacués en daklozen is opgedragen aan de Dienst Burger- en Algemene Zaken (BAZ), afdeling publiekszaken (pbz). Hiertoe is op grond van de Wet rampen en zware ongevallen, artikel 4, lid n, de inrichting van een Centraal Registratie- en Informatiebureau (CRIB), voorgeschreven.

Het verstrekken van inlichtingen aan belanghebbenden omtrent de verblijfplaats van gewonden, evacués en daklozen is eveneens aan de afdeling publiekszaken opgedragen.

Teneinde hierop zoveel mogelijk te zijn voorbereid, is voor de uit deze taak voortvloeiende werkzaamheden een aantal instructies opgesteld. In het algemeen geldt, dat een aantal zaken niet uitputtend is geregeld. Voor zover in dit draaiboek niet is voorzien moet worden geïmproviseerd.

1.2. Doel

Het Centraal Registratie- en Inlichtingenbureau heeft tot doel:
- het registreren, verzamelen en verifiëren van gegevens over overledenen, gewonden, evacués en daklozen;
- informatie te verschaffen aan familieleden en verwanten van de ramp of zwaar ongeval getroffenen;
- het verschaffen van inlichtingen aan de burgemeester en zijn rampenstaf en via deze staf aan het actiecentrum voorlichting t.b.v. informeren van het publiek en pers.

1.3. Het inwinnen van informatie

In eerste instantie worden gegevens over slachtoffers verzameld door de politie. Bij operationeel worden van het CRIB moeten eerst deze gegevens worden overgenomen. Bij het registreren moet een totaalbeeld worden gevormd van zowel gevonden als vermiste slachtoffers. Hiervoor kan, indien nodig, medewerking worden gevraagd van instanties als de Dienst Maatschappelijke Ontwikkeling (DMO), belastingen, volkshuisvesting etc. Tevens kan informatie ingewonnen worden (of) aan de hand van:
- het rampterrein
- behandel-/opvangcentra
- ziekenhuizen
- morgue
- chapelles ardentes

Deze gegevens worden op één centraal punt, het actiecentrum CRIB, verzameld.

1.4. Het geven van informatie

Het CRIB is niet primair bedoeld om algemene informatie te geven aan het publiek of aan de pers. Dat is een taak van het actiecentrum voorlichting. Het Inlichtingenbureau is bedoeld om familieleden en verwanten van informatie te voorzien over de slachtoffers van de ramp of zwaar ongeval.

1.5. Betrokkenen

Bij het registeren van slachtoffers zijn, naast de medewerkers van het CRIB, direct betrokken:
- Hoofd CRIB
- Hoofd Registratiebureau
- Hoofd Inlichtingenbureau
- Derden: RKK, etc.
- Dienst Maatschappelijke Ontwikkeling
- Afdeling voorlichting
- GGD
- Politie

HOOFDSTUK 2 ALARMERING

2.1. Algemeen

Zodra er zich in of nabij de gemeente Enschede een ongeval voordoet, waarbij er sprake is van een ramp of een dreigende ramp, kan de burgemeester het gemeentelijk rampenplan in werking laten treden. Indien dit de vorming van het actiecentrum CRIB inhoudt, geschiedt de melding en alarmering als volgt.

2.2. Intern

2.2.1. Bij een ramp of zwaar ongeval

De burgemeester geeft door tussenkomst van de directeur BAZ opdracht het actiecentrum CRIB in staat van paraatheid te brengen en verstrekt deze opdracht aan het hoofd CRIB (hoofd afdeling publiekszaken) of diens plaatsvervanger (bijlage A).

Het hoofd CRIB alarmeert vervolgens de hoofden van het Registratie- en Inlichtingenbureau (bijlage A). De hoofden Registratie- en Inlichtingenbureau begeven zich naar het gemeentelijk actiecentrum CRIB, alwaar zij instructies ontvangen van het hoofd CRIB. Daarna alarmeren zij de medewerkers van het CRIB. Alle aldus gealarmeerden begeven zich naar het actiecentrum CRIB. Ook medewerkers buiten de dienst, die direct nodig zijn, worden gealarmeerd.

2.2.2. Bij een dreigende ramp

Indien een ongeval heeft plaatsgevonden, en dat zou kunnen uitgroeien tot een ramp of zwaar ongeval, kan de burgemeester door tussenkomst van de directeur BAZ een zogenaamde "voorwaarschuwing" doen uitgaan. Indien deze voorwaarschuwing ook naar het hoofd CRIB gaat, treft deze de noodzakelijke voorbereidingen om het actiecentrum CRIB zo snel mogelijk operationeel te maken. De medewerkers van het in te richten Registratie- en Inlichtingenbureau houden zich beschikbaar. Indien door de burgemeester nog geen opdracht is gegeven tot het in paraatheid brengen, worden bij een (dreigende) ramp de nodige voorbereidingen getroffen.

2.3. Extern

Eventueel worden medewerkers uit regiogemeenten, die direct nodig zijn voor ondersteuning in het actiecentrum CRIB, gealarmeerd (bijlage B).

2.4. Beëindiging gehele of gedeeltelijke paraatheid

De burgemeester geeft door tussenkomst van de directeur BAZ de opdracht het actiecentrum te ontbinden, dan wel om de paraatheidsfase te beëindigen.

HOOFDSTUK 3 ORGANISATIE

3.1. Leiding en coördinatie

De leiding en coördinatie berust bij het hoofd CRIB en onder eindverantwoordelijkheid van de burgemeester.
Het hoofd CRIB wordt hierin bijgestaan door het hoofd Registratiebureau en hoofd Inlichtingenbureau, alsmede door functionarissen van uitvoerende diensten zoals politie en zonodig op afroep door toegevoegde personen/instellingen.

3.2. Organisatie en bezetting actiecentrum CRIB

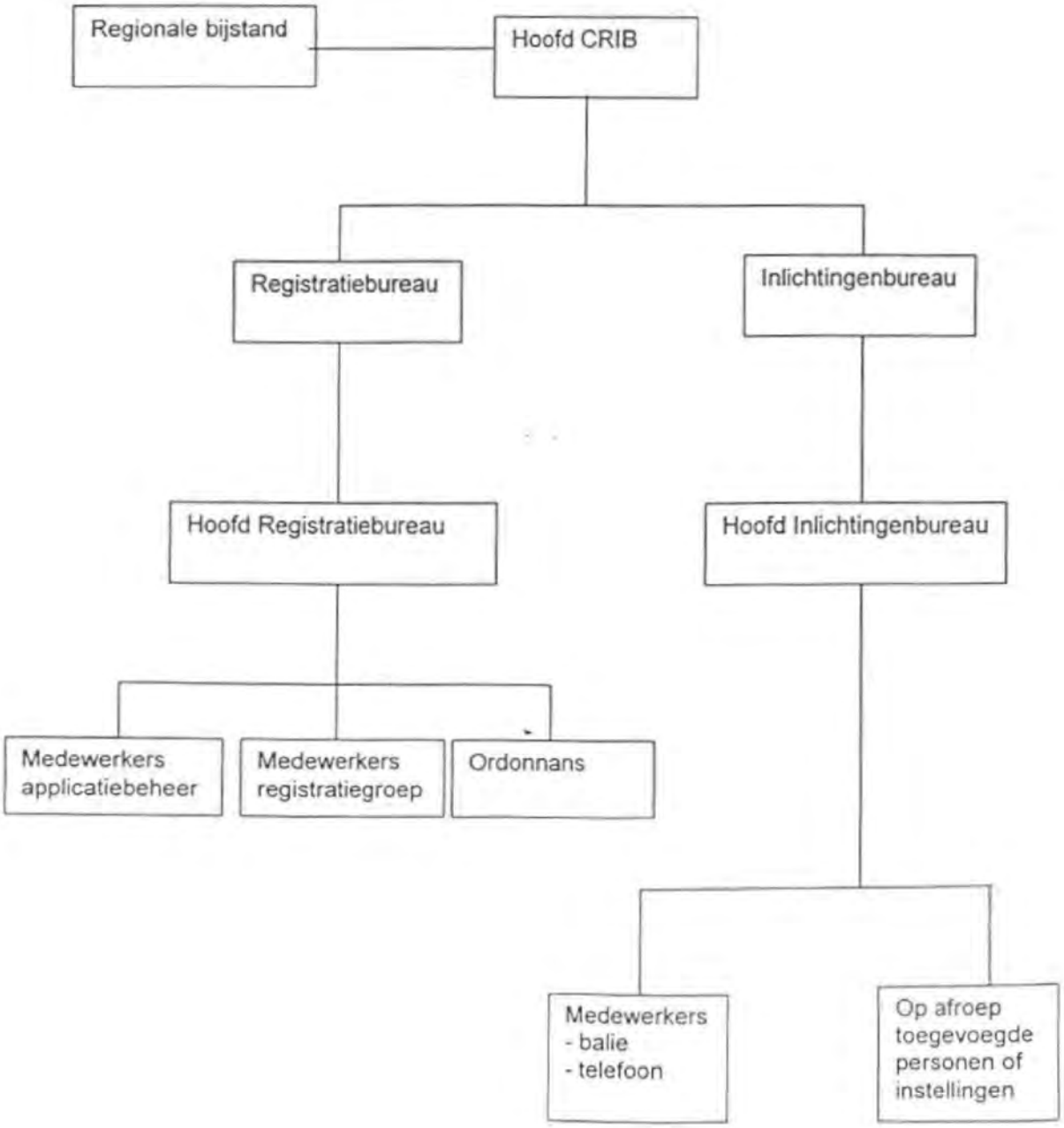

3.3. Hoofd CRIB

Het hoofd CRIB:
a is belast met de vorming en de leiding van het CRIB;
b verricht zijn deel van de alarmering;
c licht de afdeling publiekszaken in;
d wijst degenen aan, die de leiding hebben over het Registratie- en Inlichtingenbureau;
e brengt de plaatsen, zoals opvangcentra etc., in kaart waar registratie plaats moet vinden en waar registratiegroepen dienen te worden gedetacheerd en treedt daarvoor in overleg met de rampenstaf;
f maakt eventueel een schema van aflossing voor medewerkers van regiogemeenten (bijlage C);
g verzoekt, indien nodig, om aanvullend personeel uit de regionale pool (bijlage B);
h zorgt voor extra telefoonlijnen t.b.v. het CRIB via het deelplan verbindingen;
i regelt, indien nodig, het vervoer met actiecentrum logistiek;
j behartigt de belangen van het CRIB op het gebied van de logistieke verzorging etc.;
k draagt zorg voor de uitreiking van pasjes (bijlage I) aan medewerkers, die toegang tot het rampterrein moeten hebben. Hij neemt hiertoe contact op met de politiefunctionaris in de rampenstaf;
l laat via de gemeentelijke voorlichter bekend maken, waar registratieplaatsen zijn en waar het Inlichtingenbureau is gevestigd, dan wel telefonisch is te bereiken;
m draagt zorg voor een goede uitwisseling van gegevens met de liaison Rampen Identificatie Team (R.I.T.);
n verstrekt in overleg met de rampenstaf op gezette tijden aan de rampenstaf een situatierapport omtrent het functioneren van het CRIB, aantallen evacués, gewonden, overledenen etc.;
o houdt een logboek bij, waarin al datgene wordt aangetekend, wat hem dienstig voorkomt (bijlage D);
p heft op last van de rampenstaf, na de hulpverleningsperiode, het CRIB op.

3.4. Hoofd Registratiebureau

Het hoofd Registratiebureau:
a is belast met de leiding van het Registratiebureau;
b zorgt voor de uitrusting van de onder hem ressorterende medewerkers Registratiebureau;
c houdt de werkvoorraad 'registratiekaarten-CRIB' (bijlage E) en diskettes op peil en bestelt nieuwe bij het hoofd CRIB;
d houdt een logboek bij, waarin al datgene wordt aangetekend, wat hem dienstig voorkomt (bijlage D);
e brengt het hoofd CRIB regelmatig verslag uit van de werkzaamheden;
f zorgt voor een goede overdracht van werkzaamheden bij aflossing (bijlage C);
g stelt, afhankelijk van de behoefte, na overleg met het hoofd CRIB registratiegroepen samen;
h instrueert de registratiegroep(pen) over de plaats(en) waar registratie plaatsvindt;
i instrueert de ordonnansen over de te volgen routes voor het ophalen van de registratiekaarten en/of diskettes;
j laat regelmatig met behulp van een ordonnans, zonodig in overleg met het hoofd verbindingen, ingevulde registratiekaarten en/of diskettes verzamelen en naar het Registratiebureau brengen;
k ziet toe op de behandeling van binnengekomen registratiekaarten en/of diskettes;
l draagt er zorg voor dat behandelde en geverifieerde gegevens beschikbaar komen ten behoeve van het Inlichtingenbureau;
m bijhouden van een presentielijst (bijlage F).

3.4.1. Samenstelling en taakverdeling registratiegroep

Samenstelling:
a medewerkers t.b.v. de registratie, te rekruteren uit medewerkers van de afdeling publiekszaken en eventueel overige daarvoor in aanmerking komende organisaties;
b medewerkers t.b.v. de verificatie, te rekruteren uit medewerkers van de afdeling publiekszaken en eventueel overige daarvoor in aanmerking komende organisaties;
c ordonnans(sen).

Taakverdeling:
a de groep heeft onder andere als taak het registreren, verzamelen en verifiëren van alle van belang zijnde gegevens over overledenen, gewonden, evacués en daklozen;
b verifiëren van deze gegevens aan de hand van de Gemeentelijke Basisadministratie Persoonsgegevens (GBA);
c het verstrekken van de geverifieerde gegevens aan het Inlichtingenbureau.

3.5. Hoofd Inlichtingenbureau

Het hoofd Inlichtingenbureau:
a is belast met de leiding van het Inlichtingenbureau;
b zorgt voor de uitrusting van de onder hem ressorterende medewerkers Inlichtingenbureau;
c draagt er zorg voor, dat het Inlichtingenbureau informatie over gewonden, evacués en daklozen verstrekt aan familieleden, kennissen en het actiecentrum CRIB;
d zorgt voor de coördinatie van de werkzaamheden van de informanten en de hun assisterende politie, maatschappelijk werkers, geestelijk verzorgers etc.;
e zorgt voor een regelmatig bezorgen en afhalen van registratiekaarten en/of diskettes bij het Registratiebureau, waarna verificatie etc. plaatsvindt;
f regelt, na overleg met het hoofd CRIB, op afroep toevoegde personen/instellingen;
g brengt het hoofd CRIB regelmatig verslag uit van de werkzaamheden;
h zorgt voor een goede overdracht van werkzaamheden bij aflossing (bijlage C);
i bijhouden van een presentielijst (bijlage F).

3.5.1. Samenstelling en taakverdeling inlichtingengroep

Samenstelling:
a medewerkers voor balie- en telefoonwerkzaamheden, te rekruteren uit medewerkers van de afdeling publiekszaken en eventueel overigen uit daarvoor in aanmerking komende organisaties.

Taakverdeling:
a de groep heeft onder andere als taak informatie te verschaffen aan familieleden en verwanten van de ramp of zwaar ongeval getroffenen;
b het verschaffen van inlichtingen aan de burgemeester en zijn rampenstaf en via deze staf aan het actiecentrum voorlichting t.b.v. informeren van het publiek en pers.

3.6. Regionale bijstand

Aflossing van medewerkers uit de regiogemeenten vindt plaats volgens het door het hoofd CRIB opgestelde aflossingsschema (bijlage C).

HOOFDSTUK 4 COMMUNICATIE

4.1. Schema verbindingen

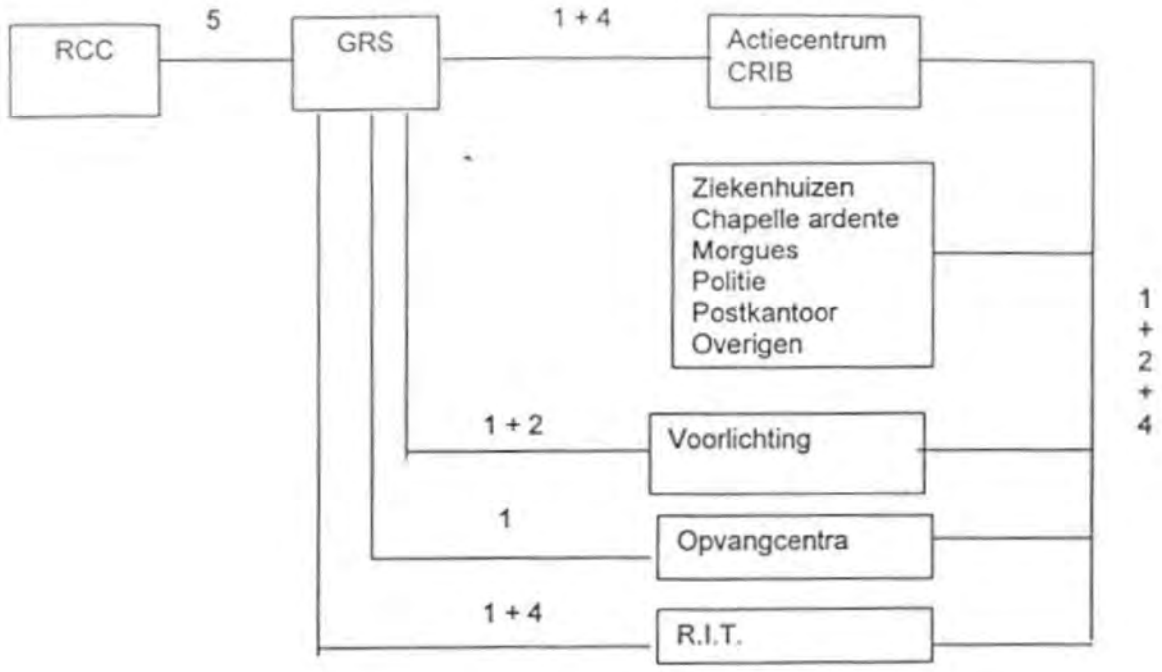

Legenda:
1 = openbare netlijn
2 = fax
3 = mobilofoon/portofoon
4 = mondeling
5 = nationaal noodnet

4.2. Verbindingen

De in de schema's aangegeven verbindingen moeten aanwezig en zo mogelijk plaatselijk zijn voorbereid.

4.3. Aanvulling

Aanvragen voor aanvullende communicatiemiddelen kunnen worden gedaan bij het hoofd verbindingen in het RCC. Aanvullende communicatie via mobilofoon of portofoon dient echter zo veel mogelijk te worden vermeden in verband met het mogelijk afluisteren van gegevens.

HOOFDSTUK 5 TAKEN

5.1. Algemeen

De taak van het CRIB is het registreren van alle overledenen, gewonden, geëvacueerden en dakloze slachtoffers die direct door de ramp zijn getroffen. Deze gegevens worden gebruikt voor het verstrekken van informatie omtrent de verblijfplaats van de slachtoffers.

5.2. Procesverantwoordelijk

De afdeling publiekszaken is procesverantwoordelijk voor het deelplan 15: registeren van slachtoffers.

5.3. Relatie met andere deelplannen

deelplan:		procesverantwoordelijke:
deelplan 1	alarmering bestuur en uitvoerenden	ambtenaar openbare veiligheid
deelplan 3	voorlichting/informatie	gemeente
deelplan 5	ontruimen en evacuatie	politie/gemeente
deelplan 9	ontsmetten van mens en dier	GGD
deelplan 13	redding en geneeskundige hulpverlening	GGD
deelplan 14	opvangen/verzorgen	gemeente
deelplan 16	identificatie van slachtoffers	politie
deelplan 17	uitvaartverzorging	gemeente
deelplan 22	voorzien in primaire levensbehoeften	gemeente
deelplan 24	psychoottraumatische verzorging	GGD
deelplan 26	Verbindingen	brandweer
deelplan 27	verslaglegging	gemeente
deelplan 29	sociaal/maatschappelijke nazorg	gemeente

5.4. Taakomschrijving afd. publiekszaken i.h.k.v. dit draaiboek

De taken van de afdeling publiekszaken in het kader van draaiboek registratie van slachtoffers zijn:
- taak als coördinator CRIB vanuit het actiecentrum CRIB;
- het zorgen voor voldoende personeel voor het Registratie- en Inlichtingenbureau, ook aflossingen;
- het vaststellen van het aantal te registreren slachtoffers;
- opstellen beleidsplan wie, wat, hoe en waar wordt geregistreerd en het beveiligen van deze registratie;
- het bepalen van de benodigde personele bezetting en materiële middelen;
- uitvoering geven aan het registratieproces;
- uitvoering geven aan het informatieproces;
- het informeren van het publiek, de bevolking en andere belanghebbenden.

5.5. Afspraken met derden

5.5.1. Gemeenschappelijke Gezondheidsdienst

De GGD:
- treft zodanige maatregelen dat gewonde slachtoffers worden geregistreerd;
- regelt in overleg met de Dienst Maatschappelijke Ontwikkeling de opvang voor familieleden/verwanten van slachtoffers;
- coördineert in samenwerking met de Dienst Maatschappelijke Ontwikkeling de nazorg van familieleden/verwanten van slachtoffers.

De verantwoordelijkheid voor de uitvoering van bovenvermelde taken berust bij het hoofd van de G.G.D., dit is in het draaiboek van zijn dienst omschreven.

5.5.2. Dienst Maatschappelijke Ontwikkeling

De Dienst Maatschappelijke Ontwikkeling:
- regelt in overleg met de G.G.D. opvang voor familieleden/verwanten van slachtoffers;
- coördineert in samenwerking met de G.G.D. de nazorg van familieleden/verwanten van slachtoffers.

De verantwoordelijkheid voor de uitvoering van bovenvermelde taken berust bij het hoofd van de Dienst Maatschappelijke Ontwikkeling, dit is in het draaiboek van zijn dienst omschreven.

5.5.3. Politie

De politie:
- treft zodanige maatregelen dat in eerste instantie, zolang er nog geen actiecentrum CRIB is ingesteld, alle overleden, gewonde, geëvacueerde en dakloze slachtoffers worden geregistreerd;
- treft maatregelen t.b.v. de ordehandhaving bij de registratiebureau(s);
- zorgt voor identificatie van slachtoffers.

De verantwoordelijkheid voor de uitvoering van bovenvermelde taken berust bij het hoofd van de politie, dit is in het draaiboek van zijn dienst omschreven.

5.6. Uitvoering

5.6.1. Voorbereiding

De centrale registratie speelt zich veelal af buiten het rampterrein. Het is daarom van belang zo snel mogelijk inzicht te krijgen in de omvang van de te registreren mensen. Gegevens hierover worden door politie, GGD en de coördinator opvang en verzorging aan de stafsecties verstrekt. Op basis daarvan kan het hoofd CRIB de plaats van het Registratie- en Inlichtingenbureau bepalen, zodra hij hiervoor opdracht krijgt. Ten aanzien van de informatieverstrekking en de bekendmaking van de plaats (en openingstijden) van het Inlichtingenbureau, alsmede de bereikbaarheid, dienen in overleg met het hoofd voorlichting de nodige stappen te worden ondernomen.

Onderscheid dient te worden gemaakt tussen:

- een ramp zonder verplaatsing van personen, bijv. een vliegramp, waarbij identificatie van (eventueel) slachtoffers vrij snel kan plaatsvinden aan de hand van passagierslijsten, of bijv. een treinramp, waarbij identificatie van (eventueel) slachtoffers minder snel kan plaatsvinden;
- een ramp met verplaatsing van personen, waarbij (grote) groepen zich verplaatsen en er geen overzicht is over mogelijk overleden, gewonde, geëvacueerde en dakloze slachtoffers.

De geschetste situaties vragen elk een andere omvang van de organisatie, taakuitvoering en personeelsbezetting van het CRIB.
E.e.a. geschiedt op aanwijzing en onder verantwoordelijkheid van het hoofd CRIB. Die daarbij in aanmerking neemt de aard en omvang van de ramp of zwaar ongeval, de te verwachten aantallen te verstrekken inlichtingen alsmede de ruimte waar het actiecentrum CRIB wordt gevestigd en de mogelijke vereiste telefoonaansluitingen.

De te registreren gegevens moeten rechtstreeks worden verkregen van:
- ziekenhuizen;
- morgues;
- chapelle ardentes;
- opvangcentra;
- politie;
- de betrokken slachtoffers of via derden.

De van bovenstaande vermelde plaatsen ontvangen gegevens worden door het Registratiebureau verwerkt en zo mogelijk geverifieerd aan de hand van gegevens in het GBA. Indien aan de juistheid van de verstrekte gegevens wordt getwijfeld, wordt door het actiecentrum CRIB contact opgenomen met degene die de 'registratiekaart-CRIB' heeft opgemaakt.

5.6.2. Registratiebureau

5.6.2.1. Algemeen

In geval van een ramp of zwaar ongeval zullen er bij het Registratiebureau van verschillende zijden registratiekaarten en/of diskettes binnenkomen met gegevens omtrent de rampslachtoffers, daaronder te verstaan: overledenen, gewonden, geëvacueerden en dakloze slachtoffers.

Ten behoeve van een regelmatige aanvoer van registratiekaarten en/of diskettes wordt door het hoofd registratiebureau - dan wel in overleg met het hoofd verbindingen - een ordonnansdienst ingesteld.

Wanneer tengevolge van een ramp personen in een andere gemeente terechtkomen (bijv. in ziekenhuis of opvangcentrum) kunnen omtrent deze personen van andere instelling ook geregistreerde gegevens binnenkomen. Indien daarbij gebruik is gemaakt van afwijkende registratiekaarten, worden de vermelde gegevens ingebracht in het geautomatiseerde registratiesysteem.

Naar gelang de aard en omvang van het rampgebeuren zorgt het hoofd Registratiebureau, na overleg met het hoofd CRIB, dat de registratiekaarten en/of diskettes worden verspreid en beschikbaar gesteld op plaatsen waar registratie plaatsvindt. Het hoofd CRIB zorgt via het bureau voorlichting voor de bekendmaking van de plaatsen, waar registratie plaatsvindt.

De bij het Registratiebureau op andere wijze, dan middels ingekomen registratiekaarten en/of diskettes, binnengekomen berichten omtrent evacués worden onmiddellijk ingebracht in het geautomatiseerde registratiesysteem.

5.6.2.2. Registratiekaart-CRIB

Bij de registratie van slachtoffers wordt gebruik gemaakt van de 'registratiekaart-CRIB', (bijlage E). Deze 'registratiekaart-CRIB' moet niet worden verward met de gewondenkaart, die immers dient voor de registratie van medische gegevens ook en niet met het R.I.T.-formulier, dat dient ter vaststelling van de identiteit.

Alle hulpverlenende diensten/eenheden binnen deze regio dienen de eigen registratiekaarten CRIB te hanteren. Mochten van buiten de regio afwijkende kaarten naar het CRIB worden gezonden, dan worden deze gegevens ingebracht in het geautomatiseerde registratiesysteem.

Teneinde echter dubbel werk te voorkomen, verdient het aanbeveling alle hulpverlenende instanties tijdig, dat wil zeggen vóór de inzet, zo mogelijk van de registratiekaarten CRIB te voorzien. Voor zover dit niet is geschied, zorgt het hoofd Registratiebureau, in overleg met het hoofd CRIB, voor de bevoorrading van alle operationele eenheden, bijstandverlenende diensten en hulpverlenende instanties (ziekenhuizen etc.) van registratiekaarten.
Ten behoeve van een regelmatige aanvoer en verzameling van registratiekaarten wordt een ordonnansdienst ingesteld.

5.6.2.3. Het invullen van de registratiekaart

De invulling van de 'registratiekaart-CRIB' vindt plaats bij aankomst van een overledene, gewonde, geëvacueerde of dakloze op een bepaalde locatie, niet bij diens vertrek.

Voor een evacué/dakloze kan dit zijn:
- een opvangcentrum in eigen of regiogemeente;
- een particulier gezin (familie) in eigen gemeente of elders;
- een inrichting of tehuis;
- bij terugkeer naar de eigen c.q. het betrekken van een vervangende woning.

Voor een gewonde kan dit zijn:
- het ziekenhuis;
- bij particulieren (bij lichtgewonden).

Voor een overledene kan dit zijn:
- in de morgue;
- in het ziekenhuis;
- chapelle ardente.

Ten behoeve van de uitvoering van die taak worden de registratiekaarten verzameld en door de medewerkers van het Registratiebureau worden de gegevens ingevoerd in het geautomatiseerde registratiesysteem.

Voorbeeld:
Bij binnenkomst van een gewonde in het ziekenhuis wordt aldaar door de aanwezige administratie een 'registratiekaart-CRIB' ingevuld. Na enige tijd wordt het slachtoffer overgebracht naar een ander ziekenhuis. Het andere ziekenhuis waar het slachtoffer binnenkomt vult wederom een 'registratiekaart- CRIB' in en stuurt de kaart naar het Registratiebureau. De inrichting waar de persoon binnenkomt, meldt steeds de opname. De

mogelijkheid bestaat dus, dat van één slachtoffer meerdere 'registratiekaarten-CRIB' bij het Registratiebureau worden ingeleverd.
Ook bestaat nog de mogelijkheid dat van één slachtoffer uit een ziekenhuis meerdere registratiekaarten binnenkomen, namelijk als gewonde en in het geval deze is overleden. Op deze wijze zijn gewonden/evacués te volgen en eventueel op te sporen. Deze dubbele registratie voorkomt dat personen zoekraken. Ook voor een snelle informatie aan belanghebbenden (familie e.d.) weet men nu waar betrokkene is gebleven.
Het is van groot belang, dat de gegevens zo duidelijk en nauwkeurig mogelijk op de registratiekaarten worden vermeld. Dit voorkomt veel zoeken op het Registratiebureau naar bepaalde personen.

5.6.2.4. Geautomatiseerd registratiesysteem

Alle bij het registratiebureau binnengekomen of aldaar aangelegde 'registratiekaarten-CRIB' worden ingebracht in een geautomatiseerde registratiesysteem, waarna de kaarten worden gesorteerd op naam van de op die kaarten vermelde personen. De aldus gesorteerde registratiekaarten worden alfabetisch-lexografisch gerangschikt.

De registratiekaarten van niet geïdentificeerde personen worden, voor zover mogelijk ingebracht in het geautomatiseerde registratiesysteem, gesystematiseerd naar geslacht en vermoedelijke leeftijd, in één afzonderlijke verzameling gehouden. Zodra de identiteit van een aanvankelijk als niet geïdentificeerd beschreven persoon wordt vastgesteld, worden de persoonsgegevens aangevuld/gewijzigd in het geautomatiseerde registratiesysteem.

Wanneer van een persoon, die reeds in het geautomatiseerde kaartensysteem is geregistreerd, een 'registratiekaart-CRIB' binnenkomt met recentere gegevens (bijv. een nieuw adres) wordt deze in het systeem ingevoerd en daarna wordt de nieuwe registratiekaart aan het oude, originele, exemplaar gehecht.

5.6.2.5. Gegevens van het rampterrein

Van het rampterrein kunnen via de rampenstaf gegevens binnenkomen omtrent de aangerichte schade aan gebouwen of omtrent het aantal al dan niet vrijwillig ontruimde gebouwen. Aan de hand van de GBA kan men een eerste indicatie krijgen van het mogelijk aantal slachtoffers dat in deze gebouwen woont.
In geval van een calamiteit dient, door tussenkomst van de directeur BAZ of diens plaatsvervanger, te worden opgegeven welke gegevens met wenst en welk gebied het betreft (bijlage H).

5.6.2.6. Opsporing van evacués en gewonden

Onder de gegeven omstandigheden kunnen evacués, al dan niet door tussenkomst van de overheid, in een niet getroffen deel van de gemeente Enschede of in een aangrenzende gemeente onderdak hebben gevonden bij particulieren. In overleg met het perscentrum zullen deze evacués bijvoorbeeld via de radio of middels 'model tot registratie' (bijlage G) worden opgeroepen hun verblijfplaats, aan het Registratiebureau op te geven.
De registratiekaarten zijn in opdracht van het hoofd CRIB verspreid binnen de gemeente en in overleg met regiogemeenten ook daar. Via de media wordt bekend gemaakt waar men deze kaarten kan verkrijgen (bijv. gemeentehuizen, politiebureaus of postkantoren). Via het betreffende gemeentehuis zullen de ingevulde registratiekaarten worden verzonden naar het actiecentrum CRIB van de getroffen gemeente.
Het is eveneens denkbaar dat evacués naar plaatsen zijn vertrokken buiten de eigen gemeente. In overleg met het perscentrum zal ook deze personen bijvoorbeeld per radio worden gevraagd hun verblijfplaats aan het Registratiebureau op te geven, waarbij gebruik kan worden gemaakt van de 'registratiekaart-CRIB'. Het bovenstaande geldt ook voor

gewonden, die zijn afgevoerd naar ziekenhuizen op grotere afstand. Met deze ziekenhuizen wordt telefonisch contact opgenomen om de aldaar eventueel opgenomen gewonden met gebruikmaking van de registratiekaart voor het Registratiebureau te registreren.

5.6.2.7. Het registreren van bekende evacués

Bij het registreren van bekende evacués (personen die in staat zijn zelf hun naam en adres te geven) wordt alleen gebruik gemaakt van de kop van de 'registratiekaart-CRIB'.

5.6.2.8. Het registreren van onbekende evacués

Indien personen in het rampterrein worden aangetroffen wier identiteit niet vaststaat of moeilijk is vast te stellen (bijvoorbeeld kleine kinderen) worden deze zo spoedig mogelijk naar een opvangcentrum overgebracht. Daar aangekomen worden aan de hand van de kaart zoveel mogelijk gegevens ingevuld door de medewerkers van de registratiegroep.

5.6.2.9. Het registreren van gewonden

Ter voorkoming van vertraging in de doorstroming binnen de hulpverleningsketen blijft het registreren van gewonden ten behoeve van het Registratiebureau achterwege in de gewondennesten en de verzamelplaats gewonden.
Wel worden op genoemde plaatsen de medische gegevens van het slachtoffer op een gewondenkaart vermeld. Deze kaart wordt na invulling op het slachtoffer aangebracht en blijft op het slachtoffer tot in het ziekenhuis.
Van iedere gewonde, die in een verzamelplaats gewonden of ziekenhuis binnenkomt, wordt door het aanwezige personeel van de registratiegroep CRIB een 'registratiekaart-CRIB' ingevuld.
Bij vertrek van de gewonden uit de verzamelplaats gewonden of ziekenhuis wordt ten behoeve van het inlichtingenbureau opnieuw een 'registratiekaart-CRIB' ingevuld met de mogelijk nieuwe locatie.
Indien uitsluitend poliklinische hulp wordt verleend, wordt er slechts éénmaal een 'registratiekaart-CRIB' ingevuld.

5.6.2.10. Gewonden, wier identiteit niet bekend is

Van een gewonde, wiens identiteit niet vaststaat, wordt aan de hand van een 'registratiekaart-CRIB' zoveel mogelijk gegevens ingevuld. Zodra de identiteit van de onbekende gewonde is vastgesteld, wordt wederom een registratiekaart ingevuld.

5.6.2.11. Het registreren van overledenen

De 'registratiekaart-CRIB' kan ook worden gebruikt voor het doen van opgaven inzake overledenen wier identiteit vaststaat, alsmede voor niet geïdentificeerde overledenen.
Bij overbrenging van overledenen naar een morgue geschiedt de registratie aldaar, terwijl in het ziekenhuis de kaart wordt ingevuld voor aldaar overleden gewonden/zieken.

Het Rampen Identificatie Team (R.I.T.) dient ook te worden ingeschakeld.

Indien de op de plaats van de ramp of tijdens het vervoer uit het rampgebied overledenen ter identificatie naar een tijdelijke morgue worden overgebracht, dan wordt daar de kaart ten behoeve van het actiecentrum CRIB ingevuld door het identificatieteam van de politie (R.I.T.). De politie draagt er zorg voor dat de ingevulde kaarten onmiddellijk naar het Registratiebureau worden gebracht.

Zodra de identiteit van een voorheen onbekende overledene door het R.I.T. is vastgesteld, wordt wederom een 'registratiekaart-CRIB' ingevuld aan de hand van door het R.I.T. verstrekte gegevens.
Het stoffelijk overschot, alsmede de op hem/haar aangetroffen goederen en kleding worden door het R.I.T. in beslag genomen. Verplaatsing naar de chapelle ardente van een ziekenhuis of vervoer naar een elders ingerichte chapelle ardente voor rampslachtoffers vindt niet plaats, dan na verkregen toestemming van een (hulp)officier van Justitie (Wet op de Lijkbezorging), waarbij de op het slachtoffer aangetroffen goederen en kledingstukken worden meegezonden.

Overlijdt een gewonde in een buiten de rampgemeente gevestigd ziekenhuis, dan wordt het stoffelijk overschot met inachtneming van het vorenstaande zonodig naar een chapelle ardente van de gemeente van oorsprong vervoerd.

In beide gevallen geschiedt het vervoer door het ziekenhuis in te schakelen begrafenisondernemers.

Een door een medicus van het betrokken ziekenhuis opgemaakte verklaring van overlijden wordt in gesloten couvert verzonden naar de ambtenaar van de burgerlijke stand van de gemeente van overlijden. Deze draagt voor de afgifte van verlof tot begraven.

Bij aankomst van een stoffelijk overschot op een (nood)begraafplaats of in een crematorium wordt een registratiekaart door een aldaar gedetacheerde medewerker CRIB opgemaakt. Nadat de overledene is gecremeerd, wordt door de administratie van het crematorium datum en uur van de crematie en de naam van het crematorium op de registratiekaart ingevuld. Voorts wordt erop ingevuld, wat er met de as van de gecremeerde is/wordt gedaan.

Op de (nood)begraafplaats wordt de naam van de overledene op de plattegrond ingevuld. Nadat de overledene is begraven, wordt door de opzichter van de (nood)begraafplaats op de registratiekaart de grafaanduiding, datum en uur van de begrafenis en de naam van de (nood)begraafplaats ingevuld.

5.6.3. Inlichtingenbureau

5.6.3.1. Algemeen

In beginsel is het de taak van het Inlichtingenbureau om in geval van rampen c.q. grotere calamiteiten, waarbij al dan niet verplaatsing van (groepen) personen plaats vindt, gegevens te verschaffen aan informanten omtrent de verblijfplaats van rampslachtoffers, daaronder te verstaan gewonden en verplaatste personen, echter niet van overledenen. Ook ingeval van "kleine" rampen is de vorming van een Inlichtingenbureau mogelijk.

Evenals de verkrijging (registratie) geschiedt ook de verstrekking (verschaffing van inlichtingen) van gegevens onder de verantwoordelijkheid van het hoofd CRIB, die de verstrekking van inlichtingen opdraagt aan het hoofd Inlichtingenbureau.

In geval van een ramp zal er een ruimte (Inlichtingenbureau) ingericht moeten worden waar familieleden en kennissen informatie kunnen inwinnen over - eventueel - betrokken verwanten.
Het Inlichtingenbureau ontvangt de gegevens, nodig voor de door haar te geven informatie, rechtstreeks van het Registratiebureau. Het verdient dan ook aanbeveling het Inlichtingenbureau in een gebouw onder te brengen anders dan waar ook het Registratiebureau is gevestigd. Voorts zal er tussen het Registratiebureau en het Inlichtingenbureau een rechtstreekse verbinding moeten bestaan.

Het Inlichtingenbureau dient te beschikken over eigen telefoonnummers, die algemeen bekend moet worden gemaakt.
De geverifieerde informatie wordt verstrekt door daarvoor gekwalificeerd personeel.
Tenslotte dient het Inlichtingenbureau een rechtstreekse contactlijn met het actiecentrum CRIB te hebben.

Het Inlichtingenbureau verstrekt alleen informatie over slachtoffers aan familieleden, kennissen en het actiecentrum. Overige informatie wordt verstrekt door de voorlichter, hetzij in het (regionaal) perscentrum, hetzij op andere wijze.

5.6.3.2. Inlichtingen procedure

Ten aanzien van de verblijfplaats van personen zijn er de volgende mogelijkheden en gelden er, voor wat de verstrekking van inlichtingen betreft, de volgende richtlijnen:

A er is een 'registratiekaart-CRIB' ontvangen en de persoon, naar wie wordt geïnformeerd, verblijft op een bepaald adres.
In deze situatie kan aan informanten mededeling omtrent de verblijfplaats van de desbetreffende persoon worden gedaan.
Opmerking: in dergelijke rampsituaties kan de gevraagde geheimhouding van adres als regel niet worden geëffectueerd, teneinde een ernstige bemoeilijking van de verstrekking van inlichtingen te voorkomen.

B er is een 'registratiekaart-CRIB' ontvangen en de persoon, naar wie wordt geïnformeerd, is overleden.
Indien minder naaste verwanten en kennissen hetzij telefonisch hetzij mondeling inlichtingen bij het Inlichtingenbureau proberen te verkrijgen omtrent overleden slachtoffers, moet zeer omzichtig te werk worden gegaan. De (eventuele) verwantschapsgraad tussen de informant en het omgekomen slachtoffer, waarnaar de verstrekker van inlichtingen moet vragen, is mede een belangrijke factor bij de afweging over de wijze van verstrekking van inlichtingen.
Het hoofd Inlichtingenbureau CRIB laat zich bij het geven van inlichtingen bijstaan door specialisten op het gebied van de geestelijke en lichamelijke gezondheidszorg, maatschappelijk werkers en geestelijke verzorgers.

C er is een 'registratiekaart-CRIB' ontvangen en de persoon, naar wie wordt geïnformeerd, verblijft in een ziekenhuis.
Directe verwanten kunnen voor verdere telefonische inlichtingen zonodig worden doorverwezen naar het desbetreffende ziekenhuis. Minder naaste verwanten en kennissen wordt medegedeeld, dat betrokkene in een bepaald ziekenhuis verblijft, doch, ter voorkoming van overlast voor dat ziekenhuis, moeten zij niet worden geactiveerd hiermee contact op te nemen. Ook deze inlichting dient uiteraard "tactvol" te worden verstrekt.

D Omtrent de levende personen, die niet in staat zijn informatie over hun eigen identiteit te geven, met name de "shock"-patiënten en kinderen, zullen geen informaties worden verstrekt.

E er is géén 'registratiekaart-CRIB' ontvangen van personen, naar wie wordt geïnformeerd.
De gegevens van de informant – en voor zover bekend van het rampslachtoffer – worden ingebracht in het geautomatiseerde registratiesysteem.
Mede afhankelijk van de omstandigheden kan het hoofd Inlichtingenbureau bepalen dat:
- informanten op een door hem te bepalen later tijdstip worden teruggebeld;
- nadat (nagenoeg) alle registratiekaarten in het bezit zijn van het Informatiebureau, kan aan informanten worden medegedeeld, dat - bij het ontbreken van een

'registratiekaart-CRIB' - de betrokken persoon (naar alle waarschijnlijkheid) niet tot de rampslachtoffers behoort, daaronder te verstaan: overledenen, gewonden, geëvacueerde en dakloze personen.

Van de personen, naar wie wordt geïnformeerd op een door het hoofd Inlichtingenbureau nader bepaald tijdstip en die vermoedelijk in verband met de plaats gevonden hebbende ramp als vermist moeten worden beschouwd, dienen zoveel mogelijk gegevens aan en over de informanten te worden gevraagd en in het geautomatiseerde registratiesysteem te worden vermeld teneinde in een later stadium zo nauwkeurig mogelijk het aantal vermiste personen te kunnen bepalen, dit in het bijzonder wanneer er sprake zal zijn van niet-identificeerbare personen.
Uiteraard moet eerst worden bezien of deze persoon al niet opgenomen is en zal voorts de verzameling registratiekaarten van niet geïdentificeerde personen moeten worden geraadpleegd.

Inlichtingen worden in eerste instantie uit het geautomatiseerde registratiesysteem verstrekt, daar deze verzameling recente en uitvoerige informatie verschaft, welke wordt aangevuld met door anderen dan de registratiegroepen verstrekte gegevens.

Gegevens worden door het Inlichtingenbureau kosteloos verstrekt. Inlichtingen zullen slechts worden geweigerd, indien het algemeen belang dan wel het belang van de evacué zelf zich tegen het verstrekken daarvan verzet.

Overeenkomstig de geldende bepalingen worden inlichtingen uit de GBA als regel verstrekt ten behoeve van een ambtelijk doel, voor een kerkgenootschap of een rechtspersoon ten dienst van de onmiddellijke ziels-of sociale zorg.

5.7. Aanmaak, voorraad en verspreiding registratiekaarten

5.7.1. Algemeen

De 'registratiekaarten-CRIB' zijn regionaal aangemaakt en voor de gemeente Enschede bij de afdeling publiekszaken aanwezig.

5.7.2. Opheffen tekorten

Indien er tijdens een rampsituatie een tekort dreigt te ontstaan aan registratiekaarten, kan er geput worden uit de voorraden van andere regiogemeenten.

5.7.3. Openbare kennisgevingen

Inwoners van de gemeente Enschede, die door de ramp zijn getroffen en zich elders hebben gevestigd, dienen opgeroepen te worden hun verblijfplaats aan het Registratiebureau bekend te maken. Een dergelijke oproep kan in overleg met de voorlichter in het coördinatieteam via de nieuwsmedia of door middel van openbare kennisgevingen worden gedaan. In het laatste geval dienen aanplakbiljetten aangemaakt te worden met de tekst, zoals bijv. weergegeven in bijlage G.

5.8. Personeel

5.8.1. Verzorging

Het hoofd CRIB behartigt de belangen van de medewerkers CRIB op het gebied van de logistieke verzorging.

5.8.2 Dienstroosters

Om te kunnen bekijken hoe lang men gewerkt heeft, kan gebruik worden gemaakt van een presentielijst (bijlage F).

5.9. Evacuéregister opvangcentrum

Voor het registreren van evacués in het opvangcentrum wordt gebruik gemaakt van de 'registratiekaart-CRIB' (bijlage E).

5.10 Verslaglegging

Verslaglegging dient te geschieden conform draaiboek verslaglegging.

HOOFDSTUK 6 BIJLAGEN

Bijlage A: Alarmeringslijst CRIB

Noot! Onderstaande personen begeven zich naar het actiecentrum CRIB, gemeentehuis Enschede, tenzij anders vermeld.

Naam hoofd CRIB	Telefoon tijdens Kantooruren	Telefoon buiten kantooruren
Dhr. 5.1.2e	5.1.2e	5.1.2e
bij afwezigheid	**Telefoon tijdens Kantooruren**	**Telefoon buiten kantooruren**
Dhr. 5.1.2e	5.1.2e	5.1.2e

Naam hoofd registratiebureau	Telefoon tijdens Kantooruren	Telefoon buiten kantooruren
Dhr. 5.1.2e	5.1.2e	5.1.2e
bij afwezigheid	**Telefoon tijdens Kantooruren**	**Telefoon buiten kantooruren**
Mevr. 5.1.2e	5.1.2e	5.1.2e

Naam applicatiebeheer	Telefoon tijdens Kantooruren	Telefoon buiten kantooruren
Dhr. 5.1.2e	5.1.2e	5.1.2e 5.1.2e
bij afwezigheid	**Telefoon tijdens Kantooruren**	**Telefoon buiten kantooruren**
Dhr. 5.1.2e	5.1.2e	5.1.2e 5.1.2e

Naam hoofd inlichtingenbureau	Telefoon tijdens Kantooruren	Telefoon buiten kantooruren
Dhr. 5.1.2e	5.1.2e	5.1.2e 5.1.2e
bij afwezigheid	**Telefoon tijdens Kantooruren**	**Telefoon buiten kantooruren**
Dhr. 5.1.2e	5.1.2e	5.1.2e

De hoofden registratie- en inlichtingenbureau beschikken over een lijst van hun medewerkers.

Bijlage B: Gemeenten binnen de regio Twente

Naam en adres en functies van contactpersonen CRIB	Telefoon tijdens kantooruren	Telefoon buiten kantooruren
Gemeente Almelo	5.1.2e	
Gemeente Ambt Delden	5.1.2e	
Gemeente Borne	5.1.2e	
Gemeente Denekamp	5.1.2e	
Gemeente Den Ham	5.1.2e	
Gemeente Diepenheim	5.1.2e	
Gemeente Enschede	5.1.2e	
Gemeente Goor	5.1.2e	
Gemeente Haaksbergen	5.1.2e	
Gemeente Hellendoorn	5.1.2e	
Gemeente Hengelo	5.1.2e	

Naam en adres en functies van contactpersonen CRIB	Telefoon tijdens kantooruren	Telefoon buiten kantooruren
Gemeente Holten	5.1.2e	
Gemeente Losser	5.1.2e	
Gemeente Markelo	5.1.2e	
Gemeente Neede	5.1.2e	
Gemeente Oldenzaal	5.1.2e	
Gemeente Ootmarsum	5.1.2e	
Gemeente Rijssen	5.1.2e	
Gemeente Tubbergen	5.1.2e	
Gemeente Stad Delden	5.1.2e	
Gemeente Vriezenveen	5.1.2e	
Gemeente Weerselo	5.1.2e	
Gemeente Wierden	5.1.2e	

Bijlage C: Schema van aflossing

Schema van aflossing CRIB:

Bezettingsschema Registratie- en Inlichtingenbureau:

ploeg A:	1.	07.00 t/m 15.00 uur
ploeg B:	2.	15.00 t/m 23.00 uur
ploeg C:	3.	23.00 t/m 07.00 uur

totale bezetting:

Registratiebureau minimaal 5 personen x 3 ploegen	:	15 personen
Inlichtingenbureau	:	15 personen
totaal benodigd personeel	:	30 personen

Bij bezetting van 2 ploegen (minimale inzet van 20 personen):

ploeg A: 1 - 3 - 2 - 1

ploeg B: 2 - 1 - 3 – 2

Bijlage D: logboek

logboek CRIB **datum:** .....

van ingekomen en verzonden berichten, bevelen etc.

Hoofd CRIB / Registratiebureau / Inlichtingenbureau bladnr. ..... totaal aantal bladen bij afsluiten .....

volgnummer	tijd	omschrijving bericht/beslissing	afdoening

Bijlage E: registratiekaart-CRIB

voorzijde

REGISTRATIEKAART-CRIB

GEZOCHTE:

geslachtsnaam :..... ☐ onbekend ☐ gewond

voornaam :..... ☐ opgevangen ☐ overleden

geboortedatum :.....locatie :.....

geboorteplaats :.....adres : .....

geslacht :..... .....telefoon:.....

adres :.....

postcode :.....woonplaats :.....

VRAGER:

naam vrager :.....

adres :.....

woonplaats :.....

telefoon :.....

relatie :.....

naam behandeld medewerker:..... (eventueel opmerking op achterzijde ☐)

achterzijde

REGISTRATIEKAART-CRIB

opmerkingen:

.....

.....

.....

.....

.....

.....

.....

.....

.....

.....

.....

.....

.....

Bijlage F: Presentielijst

Tijdstip van aanvang, aanwezig c.q. aankomst	Naam	Functie	Tijdstip van afmelding of vertrek

Bijlage G: Model oproep tot registratie

OPROEP TOT REGISTRATIE

De burgemeester van de gemeente Enschede

Gelet op artikel 172 Gemeentewet
Gelet op artikel 11 Rampenwet
Gelet op artikel 66 Wet G.B.A.

gelast alle inwoners der gemeente Enschede, die zijn getroffen door
(omschrijving van het gebeurde)

en die zich op eigen gelegenheid elders, zowel binnen als buiten de gemeente, onderdak hebben verschaft, hun tijdelijk adres onverwijld bekent te maken aan het Centraal Registratie- en Inlichtingenbureau te .....
Indien het onderdak is gelegen binnen de gemeente, dient daarvoor gebruik te worden gemaakt van registratiekaarten, die op onderstaande adressen verkrijgbaar zijn:
adres(sen) Registratiebureau(s)

Het Registratiebureau is dagelijks geopend van ..... tot ..... uur.
Indien het onderdak is gelegen buiten de gemeente, dient men zo spoedig mogelijk contact op te nemen met de politie in zijn of haar verblijfplaats.
De burgemeester voornoemd.

Enschede, ...

Bijlage H: standaardprogramma's bewoners rampgebied

Overzicht standaardprogramma's aanwezige bewoners in het rampgebied:

In geval van een calamiteit dient op te worden gegeven welke overzicht uit de GBA men wenst en welk gebied het betreft.
Alle verzoeken worden uitsluitend ingediend bij de directeur Burger- en Algemene Zaken (BAZ) of diens vervanger.

In geval van een ramp zijn de volgende standaardprgramma's geschreven:

A **ramp-a**: telling aantal bewoners in het rampgebied;
B **ramp-b**: nationaliteiten in het rampgebied;
C **ramp-c**: telling personen 12 jaar en jonger en 65 jaar en ouder in het rampgebied;
D **ramp-d**: overzicht bewoners in het rampgebied;
E **ramp-e**: overzicht bewoners 12 jaar en jonger en 65 jaar en ouder in het rampgebied;
F **ramp-f**: vulling kaartenbak met bewoners in het rampgebied.

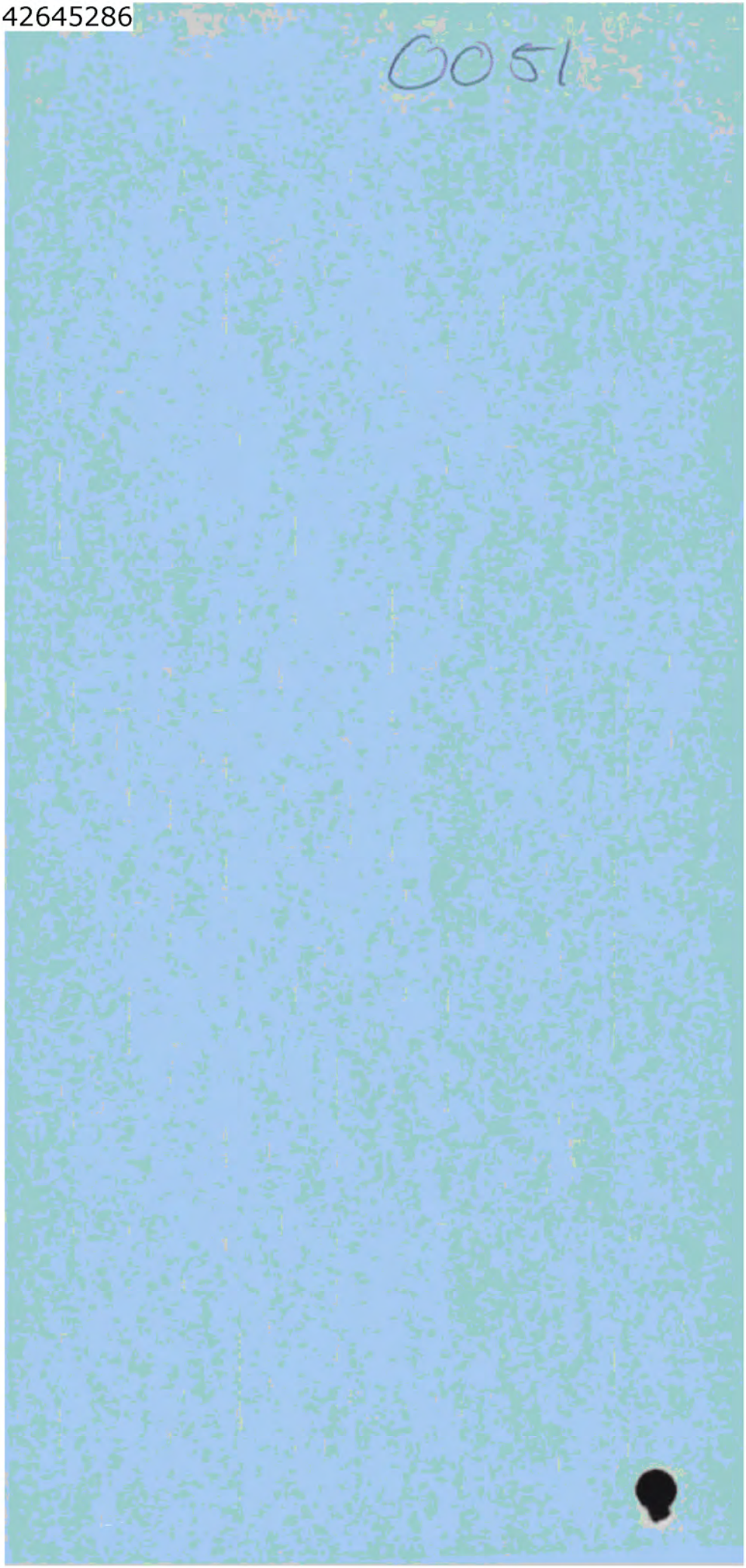
0051

LCI 0051

Gemeente Enschede

Gemeentelijk draaiboek Alarmering van Bestuur en Uitvoerenden behorende bij deelplan 1 van het rampenplan

Uitvoering: Ambtenaar openbare veiligheid

Vastgesteld door B&W op

Inhoud

	Blz.
- Schema melding en alarmering binnengemeentelijk en regionaal	1
- Gemeentelijke rampenstaf	2
- Aanvullende functionarissen	4
- Overige, eventueel door- of in opdracht van - de rampenstaf te alarmeren personen/instanties	5
- Buurgemeenten	6
- Vliegbasis Twenthe	7
- Waarschuwingslijst gemeente Enschede bij rampen of zware ongevallen	8

Schema melding en alarmering binnengemeentelijk en regionaal

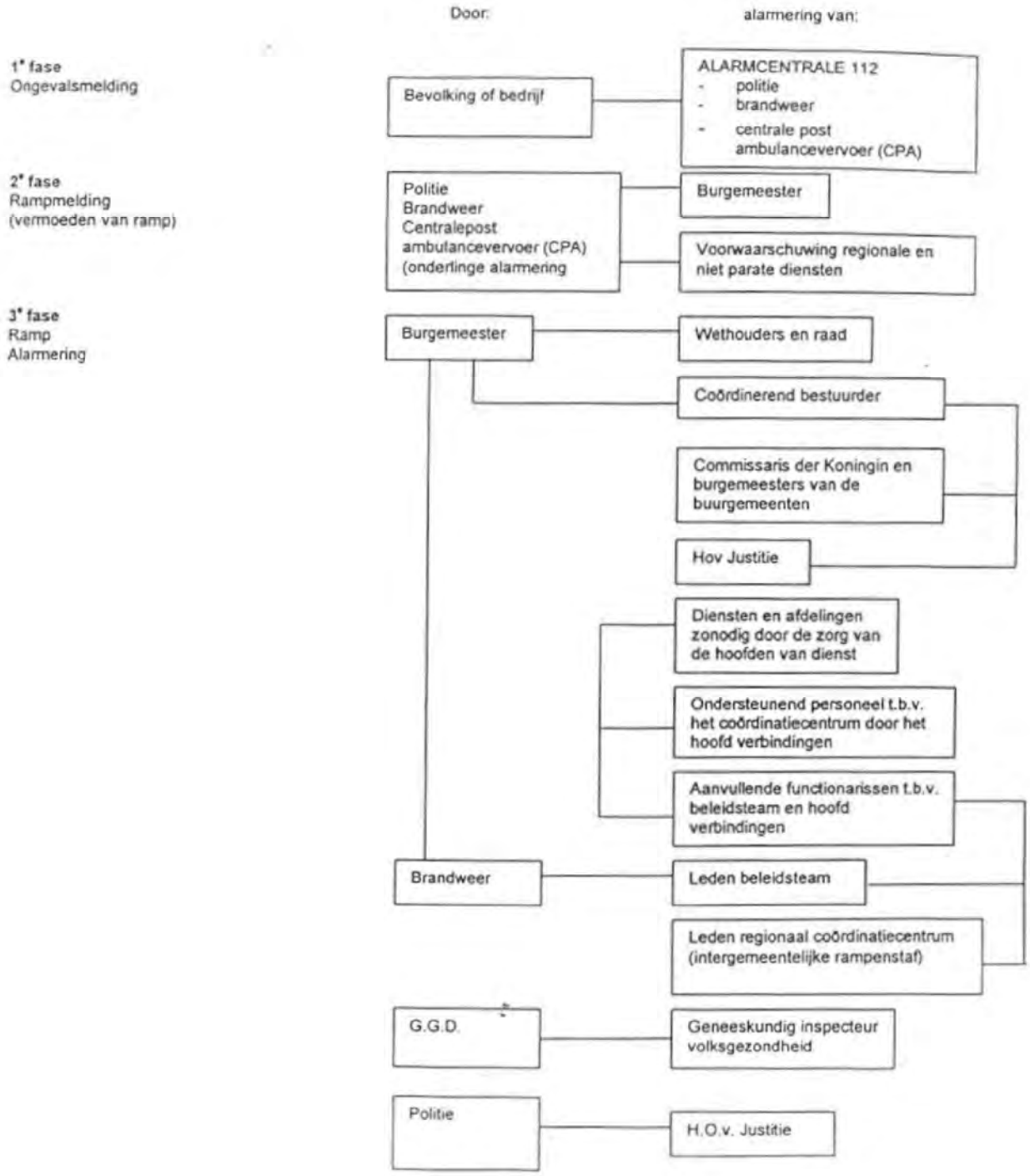

GEMEENTELIJKE RAMPENSTAF (= burgemeester, beleidsteam en aanvullende functionarissen)

Wanneer er bij één van de parate diensten een melding van een ramp of bijna ramp binnen komt, wordt door de zorg van het betrokken diensthoofd de burgemeester gewaarschuwd (altijd eerst semafoon).

Namen en telefoonnummers

Bij de meeste organisaties staan twee namen vermeld. De laatstgenoemde wordt alleen gealarmeerd indien de eerste naam niet te bereiken is.

Naam	Telefoon kantooruren	Telefoon privé
*** Burgemeester**		
- Hr. J.H.H. Mans	semafoon: 5.1.2e 5.1.2e auto tel: 5.1.2e NN 54164	
- Bij diens afwezigheid de loco-burgemeester waarschuwen, voor naam en telefoonnummer zie wethouders.		
*** Beleidsteam**		
Na opdracht van de burgemeester zullen door de zorg van de regionale alarmcentrale de leden van het beleidsteam gealarmeerd worden.		
= Brandweer		
- Hr. 5.1.2e	5.1.2e autotelefoon 5.1.2e 5.1.2e	
- Hr. 5.1.2e	5.1.2e auto tel: 5.1.2e semafoon: 5.1.2e	
- Hr. 5.1.2e	5.1.2e auto tel: 5.1.2e	
- Hr. 5.1.2e	5.1.2e auto tel: 5.1.2e	5.1.2e
= Politie		
- Hr. 5.1.2e	5.1.2e	via RMC
- Hr. 5.1.2e	5.1.2e	via RMC
= G.G.D.		
- Wordt op 5.1.2e basis ingevuld door de directeur G.G.D.	Via CPA 5.1.2e	

Naam	Telefoon kantooruren	Telefoon privé
= communicatie adviseur		
- Mevr. 5.1.2e	5.1.2e	5.1.2e
- Hr. 5.1.2e	5.1.2e	5.1.2e 5.1.2e
= gemeentesecretaris		
- Hr 5.1.2e	5.1.2e semafoon 5.1.2e mobiel 5.1.2e	
- Hr. 5.1.2e	5.1.2e mobiel 5.1.2e	5.1.2e
- Hr. 5.1.2e	5.1.2e mobiel 5.1.2e	5.1.2e
= ambtenaar openbare veiligheid		
- Mevr. 5.1.2e	5.1.2e	5.1.2e

De ambtenaar openbare veiligheid alarmeert andere functionarissen indien de situatie hierom vraagt.

Ondersteuningsgroep

Het beleidsteam wordt bijgestaan door een ondersteuningsgroep

= Hoofd Verbindingen		
Dhr. 5.1.2e	5.1.2e	5.1.2e
Dhr. 5.1.2e	5.1.2e	5.1.2e

Het hoofd verbindingen alarmeert de medewerkers van de ondersteuningsgroep.

= Verslaglegging		
Mw. 5.1.2e	5.1.2e	

* AANVULLENDE FUNCTIONARISSEN

In opdracht van de leidinggevende functionaris van de brandweer zullen door de zorg van de regionale alarmcentrale de aanvullende functionarissen gealarmeerd worden.

Naam	Telefoon kantooruren	Telefoon privé
Directeuren gemeentelijke diensten		
= Dienst Maatschappelijke Ontwikkeling (DMO: Soc.dst + Welzijnsdst)		
- Hr. 5.1.2e	5.1.2e	5.1.2e
- Hr. 5.1.2e	5.1.2e	5.1.2e
	5.1.2e	
- Hr. 5.1.2e	5.1.2e	5.1.2e
	5.1.2e	
- Mevr. 5.1.2e	5.1.2e	5.1.2e
	5.1.2e	
Coördinator Opvang & Verzorging		
- Hr. 5.1.2e	5.1.2e	5.1.2e
	5.1.2e	
Plv. coördinator Opvang & Verzorging		
- Hr. 5.1.2e	5.1.2e	5.1.2e
= Directeur dienst B.A.Z.		
- Hr. 5.1.2e	5.1.2e	5.1.2e
	5.1.2e	
- Hr. 5.1.2e	5.1.2e	5.1.2e
- Hr. 5.1.2e	5.1.2e	5.1.2e
	5.1.2e	
= Directeur Bouw- en Milieudienst		
- Hr. 5.1.2e	5.1.2e	5.1.2e
- Hr. 5.1.2e	5.1.2e	5.1.2e
- Hr. 5.1.2e	5.1.2e	5.1.2e
= D.C.W.		
- Hr. 5.1.2e	5.1.2e	5.1.2e
		5.1.2e
- Hr. 5.1.2e	5.1.2e	5.1.2e

OVERIGE, EVENTUEEL DOOR - OF IN OPDRACHT VAN - DE RAMPENSTAF TE ALARMEREN PERSONEN/INSTANTIES

Naam	Telefoon kantooruren	Telefoon privé
Wethouders		
- Hr. 5.1.2e (loco bgm.)	5.1.2e	5.1.2e
	mobiel: 5.1.2e	
- Hr. 5.1.2e	5.1.2e	5.1.2e
	mobiel 5.1.2e	
- Hr. 5.1.2e	5.1.2e	5.1.2e
	mobiel 5.1.2e	
- Hr. 5.1.2e	5.1.2e	5.1.2e
	mobiel 5.1.2e	
- Hr. 5.1.2e	5.1.2e	5.1.2e
	mobiel 5.1.2e	
- Mevr. 5.1.2e	5.1.2e	5.1.2e
	mobiel 5.1.2e	
Provincie		
= Commissaris der Koningin		
- 5.1.2e	5.1.2e	5.1.2e
	NN 52002-2970	
Justitie		
= Hoofdofficier van Justitie		
- 5.1.2e	5.1.2e	5.1.2e
	5.1.2e (secr.)	

Naam	Telefoon kantooruren	Telefoon privé

Burgemeesters van buur- regiogemeenten (alarmering burgemeesters kan via meldkamer politie)

= **Weerselo**	5.1.2e NN 54173	
= **Haaksbergen**	5.1.2e NN 54165	
= **Losser**	5.1.2e NN 54168	
= **Oldenzaal**	5.1.2e NN 54170	
= **Hengelo**	5.1.2e NN 54802	
= **Gronau**		
- Hr. Holtwisch, Bürgermeister	5.1.2e	
- 5.1.2e, Stadtbaorad	5.1.2e	

Geneeskundig inspecteur volksgezondheid

5.1.2e	5.1.2e NN 52806	5.1.2e

Landelijk Coördinatie Centrum

5.1.2e	5.1.2e

NN 17166 - 24 uur per dag
NN 17000 tst 7878 - tijdens kantooruren

Vliegbasis Twenthe

Indien er sprake is van een (luchtvaart)ongeval/incident op de vliegbasis Twenthe dan zal de burgemeester ook de commandant van de vliegbasis Twenthe in het beleidsteam laten komen.

Naam	Telefoon kantooruren	Telefoon privé
Commandant Vliegbasis Twenthe		
Kolonel 5.1.2e	5.1.2e	5.1.2e 5.1.2e
Na diensttijd: officier van basis dienst	5.1.2e	
Directeur Luchthaven Twente Airport		
Vacature		

Waarschuwingslijst gemeente Enschede bij rammpen of zware ongevallen!!!!!!

		Semafoon	mobiel	werk	woonhuis
Burgemeester: *Altijd eerst via semafoon alarmeren!!!*					
J.H.H. Mans	5.1.2e	5.1.2e	5.1.2e	5.1.2e	5.1.2e
Secretaris:					
5.1.2e	5.1.2e	5.1.2e	5.1.2e	5.1.2e	5.1.2e
Directeur B.A.Z.					
5.1.2e	5.1.2e		5.1.2e	5.1.2e	5.1.2e
Loco-burgemeester:					
5.1.2e	5.1.2e	5.1.2e	5.1.2e	5.1.2e	5.1.2e
Communicatie adviseur					
5.1.2e	5.1.2e		5.1.2e	5.1.2e	
Ambtenaar Openbare Veiligheid:					
5.1.2e	5.1.2e			5.1.2e	5.1.2e

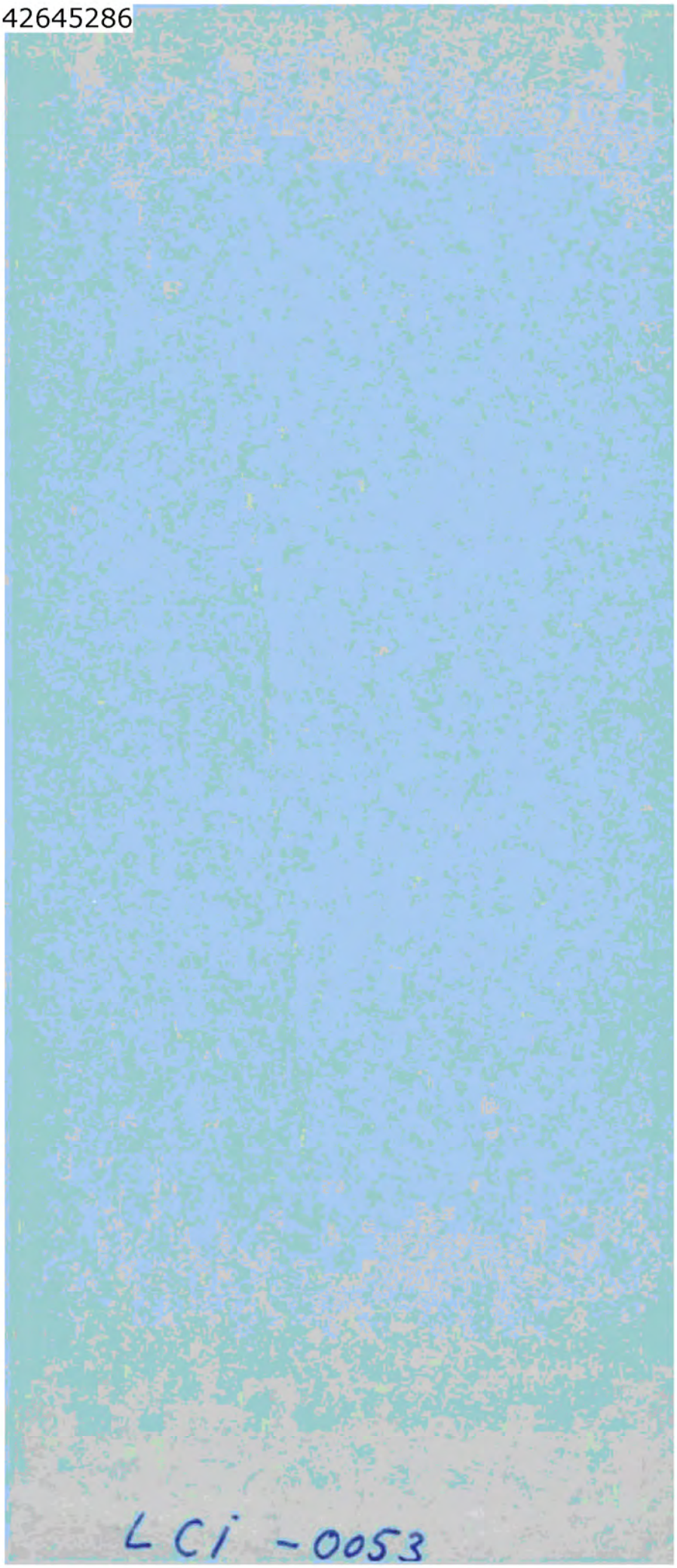
LCi -0053

01-02-2000 LCI 0053

Gemeente Enschede

Gemeentelijk draaiboek Opvang en Verzorging (Opvangcentrum) behorende bij deelplan 14 van het rampenplan

Uitvoering Dienst maatschappelijk Ontwikkeling

Vastgesteld door B&W op

Hoofdstuk 5	**Taken**		
5.1	Algemeen		blz. 20
5.2	Procesverantwoordelijk		blz. 20
5.3	Relatie met andere deelplannen		blz. 20
5.4	Taakomschrijving G.S.D. i.h.k.v. dit draaiboek		blz. 20
5.5	Afspraken met derden		blz. 21
	5.5.1	Gemeenschappelijke gezondheidsdienst	blz. 21
	5.5.2	CRIB	blz. 21
	5.5.3	Evacuatie leider	blz. 21
5.6	Uitvoering		blz. 22
	5.6.1	Voorbereiding	blz. 22
	5.6.2	Opvang en verzorging van personen	blz. 22
	5.6.3	Medische begeleiding in het opvangcentrum	blz. 22
	5.6.4	Opvang en verzorging van dieren	blz. 22
	5.6.5	Opslag en onderhoud goederen	blz. 23
	5.6.6	Geestelijke verzorgers en maatschappelijk werkers	blz. 23
	5.6.7	Voorlichting	blz. 23
	5.6.8	Bewaking van opvangcentra	blz. 24
	5.6.9	Herhuisvesting	blz. 24
	5.6.10	Logistieke voorbereiding	blz. 24
	5.6.11	Verslaglegging	blz. 24
5.7	Personeel		blz. 24
	5.7.1	Verzorging	blz. 24
	5.7.2	Dienstroosters	blz. 25

Hoofdstuk 6	**Beschikbare middelen**	
6.1	Register van namen, adressen en telefoonnummers van medewerkers opvangcentra en hun functies	blz. 26
6.2	Register van namen, adressen en telefoonnummers van geestelijk verzorgers en maatschappelijk werkers	blz. 27
6.3	Register van namen, adressen en telefoonnummers van organisaties die bij een ramp behulpzaam kunnen zijn bij de opvang en verzorging	blz. 28
6.4	Register van namen, adressen en telefoonnummers van hotels en andere onderbrengadressen	blz. 30
6.5	Register van namen, adressen en telefoonnummers van scholen in de Gemeente	blz. 31
6.6	Opvangcentra	blz. 32
6.7	Presentielijst	blz. 34

Toelichting: De opzet van dit draaiboek is dusdanig, dat zaken die regelmatig aan wijzigingen en mutaties onderhevig zijn, zoals personen en instellingen, zijn opgenomen in hoofdstuk 6.

INHOUDSOPGAVE

Hoofdstuk 1	**Algemeen**		
1.1	Inleiding		blz. 4
1.2	Doel		blz. 4
1.3	Inwerkingtreding		blz. 4
1.4	Betrokkenen		blz. 5
Hoofdstuk 2	**Alarmering**		
2.1	Algemeen		blz. 7
2.2	Intern		blz. 7
	2.2.1	Bij een ramp of zwaar ongeval	blz. 7
	2.2.2	Bij een dreigende ramp	blz. 8
	2.2.3	Beëindiging gehele of gedeeltelijke paraatheid	blz. 8
2.3	Extern		blz. 8
Hoofdstuk 3	**Organisatie**		
3.1	Coördinator Opvang en Verzorging		blz. 9
3.2	Organogram		blz. 11
3.3	Organisatie en bezetting opvangcentrum		blz. 12
3.4	Hoofd opvangcentra		blz. 13
3.5	1e en 2e assistent		blz. 14
3.6	Samenstelling en taakverdeling ontvangstgroep		blz. 15
3.7	Samenstelling en taakverdeling registratiegroep CRIB		blz. 15
3.8	Samenstelling en taakverdeling afhaalgroep		blz. 15
3.9	Samenstelling en taakverdeling ziekengroep		blz. 16
3.10	Samenstelling en taakverdeling verzorgingsgroep		blz. 16
3.11	Samenstelling en taakverdeling kantinegroep		blz. 16
3.12	Samenstelling en taakverdeling geestelijk verzorgers en maatschappelijk werkers		blz. 17
3.13	Samenstelling groepen (algemeen)		blz. 17
3.14	Regionale bijstand		blz. 17
Hoofdstuk 4	**Communicatie**		
4.1	Schema verbindingen		blz. 18
4.2	Verbindingen		blz. 18
4.3	Aanvulling		blz. 19

HOOFDSTUK 1 ALGEMEEN

1.1 INLEIDING

Van de verschillende maatregelen, die in het kader van de rampenbestrijding kunnen worden genomen, is de verplaatsing van personen, dieren en goederen waarschijnlijk het meest bediscussieerd. Enerzijds kan de verplaatsing van de bevolking, dieren en goederen (evacuatie) uit een gevaarlijk of bedreigd gebied de enige mogelijkheid zijn om mensen- en dierenlevens alsmede goederen te sparen. Anderzijds moet worden bedacht, dat het middel van verplaatsen van een grote groep mensen, dieren en goederen, zoal mogelijk, op zich grote gevaren in zich herbergt.
Alom wordt het verplaatsen van grote groepen mensen, dieren en goederen voor langere tijd naar een op grotere afstand gelegen veilige(r) plaats gezien als een uiterste redmiddel.

In dit draaiboek wordt enkel de opvang en verzorging van evacués behandeld. De opdracht tot evacuatie, de verplaatsing op zich etc. komen aan de orde in het draaiboek ontruiming en evacuatie.

1.2 DOEL

Het ten tijde en na afloop van een calamiteit opvangen en verzorgen van daklozen, geëvacueerden en behandelde gewonden voor de periode dat zij nog niet naar huis kunnen terugkeren.

Tevens kan bij een ontruiming gebruik gemaakt worden van voorbereidingen, regelingen, afspraken en voorzieningen, zoals deze in dit draaiboek zijn opgenomen.

1.3 INWERKINGTREDING

Indien een ongeval heeft plaatsgevonden, dat de omgang van de normale routine te boven gaat, of waarvan het zich laat aanzien, dat het zou kunnen uitgroeien tot een ramp of zwaar ongeval, kan de burgemeester overeenkomstig zijn bevoegdheden het gemeentelijk rampenplan in werking doen treden. De burgemeester kan dit doen op grond van de Gemeentewet of Rampenwet 1985.
Indien dit de vorming van een opvangcentrum inhoudt, geschiedt dit door en onder procesverantwoordelijkheid van de Dienst Maatschappelijke Ontwikkeling.

1.4 BETROKKENEN

Bij de opvang en verzorging van evacués zijn de volgende medewerkers van het opvangcentrum betrokken:

- Hoofd Opvangcentrum;
- eerste en verdere assistenten (tweede assistent is tevens beheerder opvangcentrum); het Hoofd Opvangcentrum zorgt zelf voor een lijst van plaatsvervangers, welke lijst ook in bezit moet zijn van de coördinator Opvang & Verzorging;
- overige medewerkers (opvangteams).

Naast de medewerkers van het opvangcentrum zijn verder betrokken:

- coördinator Opvang & Verzorging;
- Derden: Rode Kruis Korps, etc.
- BMD;
- GGD;
- Politie;
- Centraal Registratie- en Informatiebureau (CRIB);
- Gebouwen beheerder.

Indirect zijn betrokken:

- evacuatieleider en zijn staf.

Al deze overige betrokkenen worden in principe ingeschakeld via de coördinator Opvang & Verzorging.

Omdat de beheerder van het gebouw waarin het opvangcentrum wordt gevestigd, vaak tegelijkertijd beheerder van enkele ander, vergelijkbare gebouwen is, is het raadzaam om assistent-beheerders te benoemen (als daar aanleiding voor is).

Ook particulier beheerde gebouwen kunnen in voorkomende gevallen worden benut voor Opvang & Verzorging.
Dit dient in alle gevallen te worden aangevraagd bij de coördinator O&V.
Indien noodzakelijk, kan deze via de Burgemeester overgaan tot het "vorderen" van de gebouwen in kwestie.

In ieder opvangcentrum moet een lijst aanwezig zijn van de beschikbare inventaris (taak beheerder). Eventueel is aanvullende inventaris te regelen via het Logistiek Centrum Zoetermeer (via de Commissaris van de Koningin: alleen beroep op doen als het niet binnen de gemeente -of anderszins- kan worden opgelost). Ook hier geldt: altijd via de coördinator O&V.

Het Hoofd Opvangcentrum zorgt er voor dat alle medewerkers als zodanig herkenbaar zijn (bijvoorbeeld door het dragen van een badge, naamplaatje o.i.d.).

Bovendien is bij de coördinator O&V een aantal speciale (gele) hesjes aanwezig. Deze hesjes zijn uitstekend geschikt om de medewerkers OC goed herkenbaar te laten zijn.
Zonodig kunnen van de afd. Spel- en Sportuitleen meer hesjes worden verkregen (via coördinator O&V).

Verder is het van belang om op deze plaats nog eens de **noodzaak van het hebben van een identiteitsbewijs DMO** te benadrukken.
Indien zich namelijk een calamiteit van grotere omvang voordoet, zullen de verantwoordelijke autoriteiten al snel overgaan tot het **afzetten van de omgeving** overgaan.
Indien arriverende hulpverleners zich dan niet kunnen legitimeren als medewerkers van de DMO, zullen zij niet worden doorgelaten, en kunnen zij derhalve niet worden ingezet.
Voor eenieder die het aangaat geldt dus: draag uw DMO-pasje altijd bij u!!!

HOOFDSTUK 2 ALARMERING

2.1 ALGEMEEN

Zodra er zich binnen de gemeente een ongeval of een ramp voordoet, kan de burgemeester het gemeentelijk rampenplan in werking doen treden. Indien dit de vorming van een opvangcentrum inhoudt, geschiedt de melding en alarmering als volgt.

2.2 INTERN

2.2.1 Bij een ramp of zwaar ongeval

Wanneer zich een ramp of een zwaar ongeval voordoet, zal in het algemeen – op advies van politie en/of brandweer, en middels beslissing van de burgemeester – worden overgegaan tot het instellen van een gemeentelijke rampenstaf (dat hoeft niet altijd; zie daarvoor de gecursiveerde tekst, hierna).
Indien de noodzaak tot het inrichten van één of meerdere opvangcentra wordt gevonden, zal de burgemeester de opdracht hiertoe verstrekken aan de directeur DMO (deze maakt tevens deel uit van de rampenstaf). De directeur DMO schakelt vervolgens de coördinator Opvang & Verzorging (of diens plaatsvervanger) in.

De coördinator Opvang en Verzorging alarmeert vervolgens de hoofden opvangcentra waar de evacues in opvangcentra worden ondergebracht. Ook alarmeert de coördinator O&V de betrokken medewerkers van de afdeling Sport van de DMO. Zij zijn verantwoordelijk voor het openstellen van de voor opvang en verzorging benodigde ruimtes, en alarmeren daartoe op hun beurt de desbetreffende beheerders (of zorgen zelf voor openstelling).
De hoofden van de opvangcentra zijn de chefs van de wijkserviceafdelingen van de DMO, in wier gebied de ramp zich voordoet: voor hun plaatsvervangers: zie onder 1.4. Tevens richt de coördinator O&V een gemeentelijk actiecentrum DMO in (ten kantore van de DMO, aan het Molenplein 1 te Enschede).
De coördinator Opvang en Verzorging wordt op het gemeentelijke actiecentrum bijgestaan door enkele assistenten (voor o.a. telefonische contacten, administratie e.d.), die door hemzelf worden opgeroepen.
De hoofden opvangcentra begeven zich naar het gemeentelijk actiecentrum van de Dienst Maatschappelijke Ontwikkeling, alwaar zij instructies ontvangen van de coördinator Opvang en Verzorging. De instructie en alarmering kan ook telefonisch plaatsvinden, waarna zij zich rechtstreeks naar de door hen te bemannen opvangcentra begeven.
De hoofden OC alarmeren onmiddellijk hun medewerkers, welke de opvangcentra dienen in te richten en te bemannen.
Voor deze alarmering kunnen de hoofden OC gebruik maken van een binnen hun afdeling ingerichte telefooncirkel (voor de inrichting hiervan dienen zij zelf te zorgen).

Alle aldus gealarmeerden begeven zich naar de opvangcentra. Ook medewerkers buiten de dienst die direct nodig zijn worden gealarmeerd (via het hoofd O&V).

Opmerking

de omvang van een calamiteit kan, verhoudingsgewijs, zodanig beperkt zijn dat het door de betrokken autoriteiten (in eerste instantie politie en brandweer) niet nodig geacht wordt om de gemeentelijke rampenstaf (met bijbehorend beleidsteam) in te stellen. Wanneer er desondanks toch Opvang en Verzorging nodig is, zal de coördinator Opvang en Verzorging rechtstreeks door politie en/of brandweer worden benaderd (dus zonder tussenkomst van de burgemeester en/of de directeur DMO).

Voor personen zie hoofdstuk 6.1.

2.2.2 Bij een dreigende ramp

Indien een ongeval heeft plaatsgevonden, dat de omvang van de normale routine te boven gaat en waarvan het zich laat aanzien, dat het zou kunnen uitgroeien tot een ramp of zwaar ongeval, kan de burgemeester door tussenkomst van de directeur Dienst Maatschappelijke Ontwikkeling een zogenaamde 'voorwaarschuwing' doen uitgaan. Indien deze voorwaarschuwing ook naar de coördinator Opvang en Verzorging gaat, treft deze de noodzakelijke voorbereidingen om de opvangcentra zo snel mogelijk operationeel te maken (o.a. inrichten van het gemeentelijk actiecentrum DMO). Onderdeel van de 'noodzakelijke voorbereidingen' is dat de hoofden van de opvangcentra alvast worden gealarmeerd, opdat zij paraat zijn om naar de opvangcentra te gaan, c.q. daar al aanwezig zijn.

2.2.3 Beëindiging gehele of gedeeltelijke paraatheid

De burgemeester geeft door tussenkomst van de directeur Dienst Maatschappelijke Ontwikkeling de opdracht het opvangcentrum te ontruimen, dan wel om paraatheidsfases te beëindigen.

2.3 EXTERN

Voor organisaties zie hoofdstuk 6.

HOOFDSTUK 3 ORGANISATIE

3.1 COÖRDINATOR OPVANG EN VERZORGING

De coördinator Opvang en Verzorging:

- coördineert de taken i.h.k.v. de opvang en verzorging vanuit het actiecentrum van de Dienst Maatschappelijke Ontwikkeling;
- is verantwoordelijk voor de alarmering en instructie van hoofden opvangcentra en voor een goede en adequate communicatie tussen de opvangcentra, het actiecentrum DMO, het Gemeentelijk Coördinatie Centrum (de 'rampenstaf') en (eventuele) derden.
- voert overleg met andere functionarissen over de vordering van onderbreng adressen voor huisdieren en vee, en de verdeling van daarvan over deze adressen (het vorderen van andere opvangadressen kan alleen via een noodverordening: deze dient te worden afgekondigd door de burgemeester, op advies van de coördinator Opvang en Verzorging);
- zorgt er desnoods voor dat de hoofden van de opvangcentra (en hun plaatsvervangers) de beschikking krijgen over aanvullende voorzieningen en/of apparatuur (laptops, mobiele telefoons, e.a.);
- onderhoudt, indien nodig, de contacten met de instantie die het vervoer van de evacués naar en van de opvangcentra regelt (wordt in principe geregeld door de BMD, in samenwerking met Twente Milieu: vastgelegd in draaiboek Logistiek).
- fungeert verder als eerste aanspreekpunt voor de hoofden OC, ten aanzien van alle speciale voorzieningen die in en/of rondom de opvangcentra moeten worden aangebracht, teneinde de Opvang & Verzorging op een verantwoorde wijze te kunnen uitvoeren.

Actiecentrum DMO

Het actiecentrum DMO bevindt zich in principe ten kantore van de DMO, aan het Molenplein 1 te Enschede. Aldaar is de werkkamer van de coördinator O&V in principe ingericht als gemeentelijk actiecentrum DMO. In deze kamer, of in een belendende ruimte, bevinden zich ook de assistenten van de coördinator O&V, zoals deze door hem zijn opgeroepen.
Deze assistenten houden zich bezig met de bediening van telefoon, fax en/of computer, het bijhouden van een logboek, logistieke taken, enzovoorts.

Logboek

In het actiecentrum DMO wordt een logboek bijgehouden, waarin alle relevante handelingen en acties met betrekking tot de Opvang en Verzorging worden vastgelegd (voorzien van de tijdsaanduiding en de namen der actoren). Dit geldt ook voor bijv. telefoongesprekken, faxverkeer, e.d.

Het bijhouden van dit logboek geschiedt bij voorkeur geautomatiseerd (doch kan ook op papier).
Het logboek is van groot belang bij de latere evaluatie van de Opvang & Verzorging, na een werkelijke ramp of calamiteit, of na een oefening.

Uit praktisch oogpunt zouden voor het opstellen van een logboek de navolgende kolommen c.q. categorieën kunnen worden aangehouden:
- tijdstip
- binnengekomen bericht/van/aan
- uitgaand bericht/van/aan
- verrichte handeling/door
- afdoening.

3.2 ORGANOGRAM

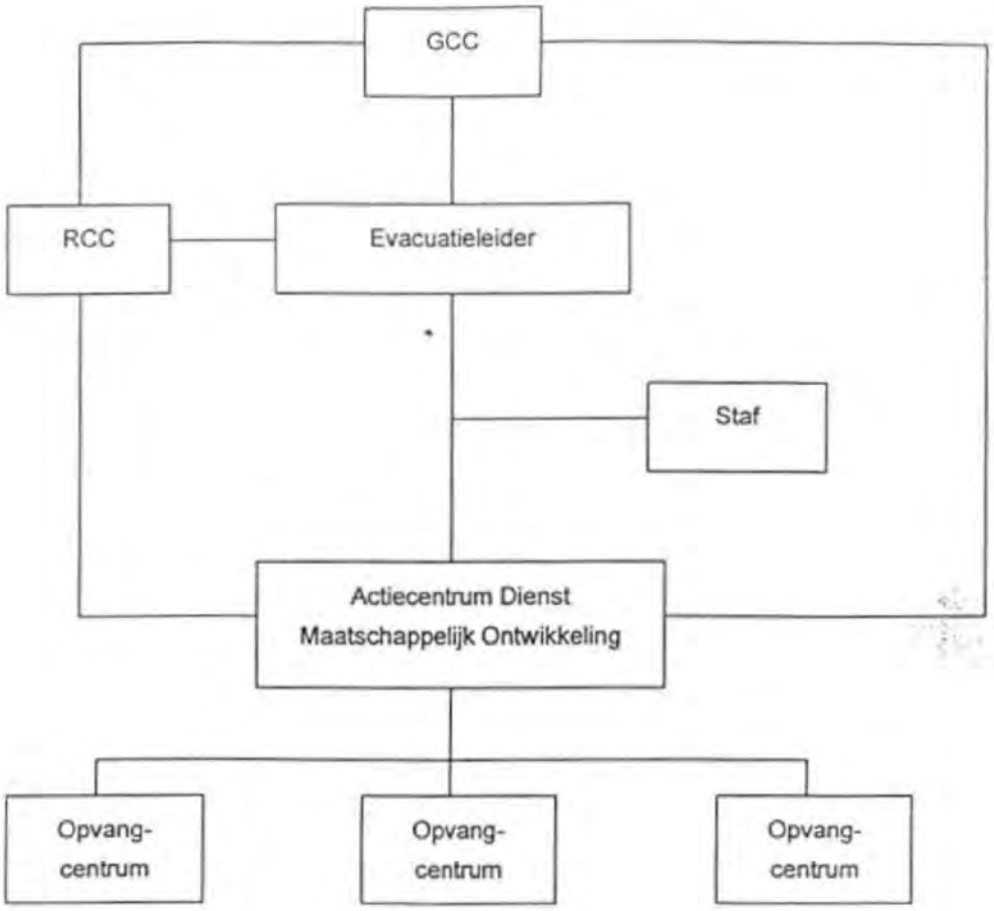

GCC = Gemeentelijk Coördinatie Centrum
RCC = Regionaal Coördinatie Centrum

3.3 ORGANISATIE EN BEZETTING OPVANGCENTRUM

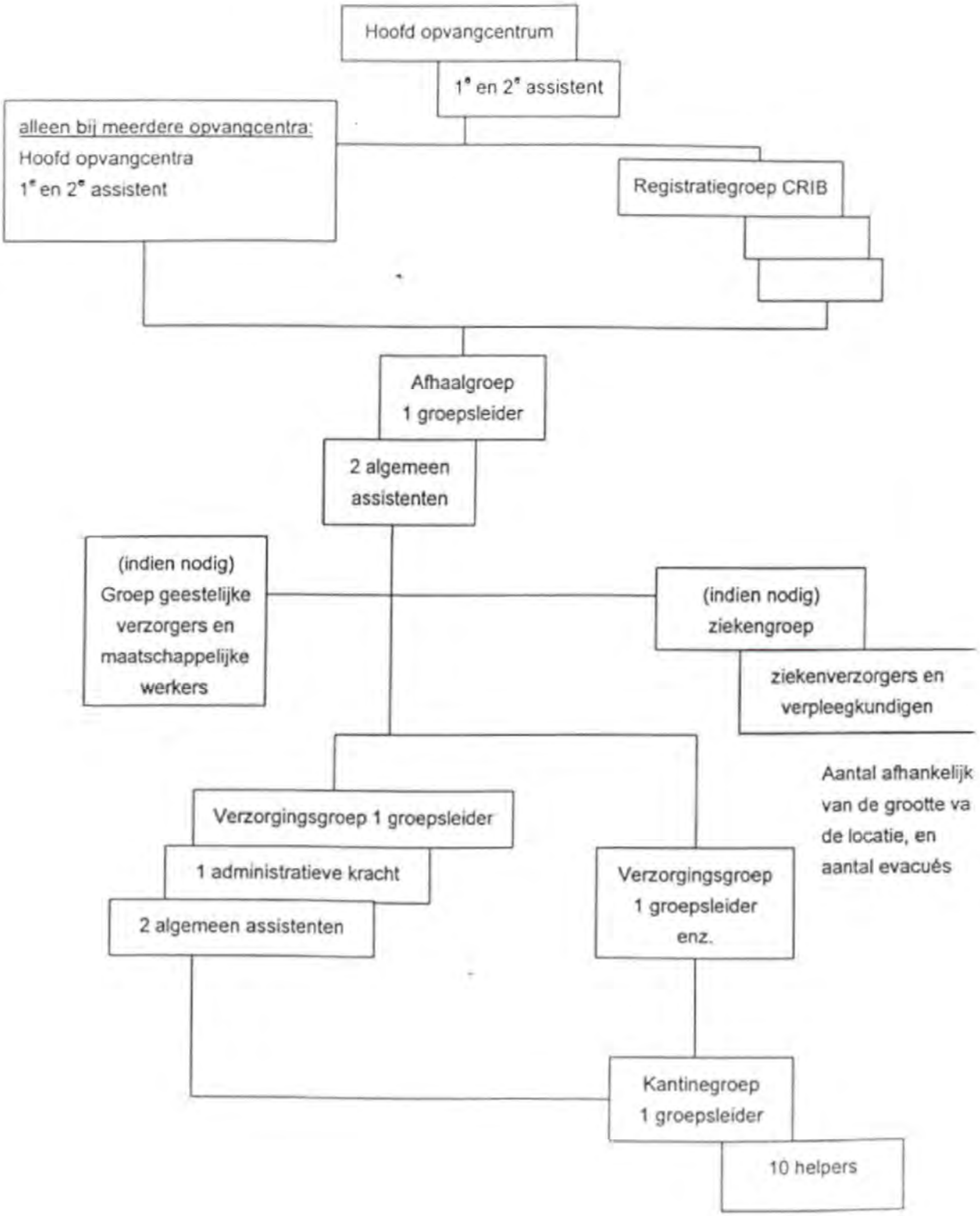

3.4 HOOFD OPVANGCENTRUM

Het Hoofd Opvangcentrum:

- alarmeert de medewerkers opvangcentrum en zorgt ervoor dat deze ter plekke als zodanig herkenbaar zijn; (middels badges, kaartjes, hesjes, o.i.d.)
- is belast met de vorming en leiding van de groepen medewerkers, werkzaam in een opvangcentrum (ontvangstgroep, afhaalgroep, e.a.); de vorming hier van is afhankelijk van de omvang van de ramp of het ongeval;
- houdt van de in het opvangcentrum aanwezig medewerkers een presentielijst bij.
- stelt zich nauwkeurig op de hoogte van de situatie in het opvangcentrum, en stemt zijn handelingen en beslissingen daarop af;
- verstrekt de coördinator Opvang en Verzorging opgave van het aantal evacués, dat indien nodig dient te worden ondergebracht op de onderbrengadressen;
- verstrekt de coördinator Opvang en Verzorging opgave van het aantal evacués, dat niet beschikt over eigen vervoer naar de onderbrengadressen;
- onderhoudt contacten met de coördinator Opvang en Verzorging over terugkeer evacués en bepaling hoeveelheid transportmiddelen ten behoeve van terugkeer evacués uit het opvangcentrum;
- verstrekt de coördinator Opvang en Verzorging opgave van het aantal (en de soort) huisdieren en vee, dat dient te worden ondergebracht op de onderbrengadressen;
- controleert de verbindingen en regelt aanvullende voorzieningen; (via de coördinator Opvang en Verzorging)
  houdt een logboek bij, waarin al datgene aangetekend wordt, wat hem dienstig voorkomt (ontvangen/verzonden berichten, opdrachten, voorvallen, etc.); het is raadzaam om voor het bijhouden van het logboek in het Opvangcentrum 1 vaste medewerker aan te wijzen (zie voor de samenstelling van een logboek het hiervoor (bij Coördinator Opvang & Verzorging, par. 3.1) opgemerkte).
- behartigt de belangen van de medewerkers opvangcentra (e.a.) op het gebied van de logistieke verzorging;
- maakt een schema van aflossing;
- verzoekt, indien nodig, aanvullend personeel uit andere stadsdelen; een dergelijk verzoek verloopt uiteraard ook via de coördinator Opvang en Verzorging.
  Ook kan – indien nodig – de hulp van medewerkers van omliggende gemeenten worden ingeroepen (dit is temeer aan de orde wanneer het een ramp of ongeval betreft, dat de gemeentegrenzen overschrijdt).
- heft, op last van de coördinator Opvang en Verzorging, na de hulpverleningsperiode de opvangcentra op;
- is bevoegd om alle maatregelen te nemen die hij noodzakelijk acht voor een goede gang van zaken in de opvangcentra;
- informeert het actiecentrum van de Dienst Maatschappelijke Ontwikkeling periodieke over de gang van zaken in het opvangcentrum;
- zorgt voor de aanwijzing van plaatsvervangers, (eerste en tweede assistenten) en overige medewerkers; hiervan wordt een lijst aangelegd en bijgehouden (door het hoofd) de eerste assistent is in beginsel tevens de eerste plaatsvervanger van het hoofd);

- overlegt met de coördinator Opvang en Verzorging over de inzet van specifieke functionarissen (bijvoorbeeld tolken); indien die nodig wordt geacht, worden deze specifieke functionarissen ingeschakeld door de coördinator;
- regelt de aanvullende voorzieningen in overleg met de coördinator (zie onder 3.1);
- zorgt er ook voor dat de inrichting van het opvangcentrum, indien nodig, wordt aangepast of uitgebreid (indien nodig, weer via overleg met de coördinator Opvang en Verzorging); hierbij valt te denken aan voorzieningen als:
  - extra meubilair;
  - ziekenboeg/EHBO-ruimte;
  - speelruimte/-goed voor kinderen;
  - ruimte en voorzieningen voor tijdverdrijf, van ouderen (vooral bij langer verblijf), bijvoorbeeld tv's, spelletjes, e.a.;
  - aparte rookruimte;
  - communicatie-voorzieningen;
- is bevoegd de pers de toegang tot het opvangcentrum te weigeren; inschakeling van politie desnoods mogelijk, via de coördinator Opvang en Verzorging.
- kan bepalen dat bij of in het Opvangcentrum politiebewaking en/of –assistentie nodig is; hierin wordt dan voorzien via de coördinator Opvang en Verzorging.
- voert de verstrekte opdrachten van de coördinator Opvang en Verzorging uit;

De situatie kan zich voordoen dat het Hoofd Opvangcentrum in zijn werkgebied verantwoordelijk wordt voor meerdere opvangcentra. In dat geval benoemt hij, vanuit de groep van zijn medewerkers, assistenten; die op hun beurt weer fungeren als hoofden opvangcentra. Hun taken en bevoegdheden zijn dezelfde als hierboven omschreven.
Het hoofd Opvangcentrum stelt de coördinator Opvang en Verzorging hier ten spoedigste van in kennis.

3.5 1e EN 2e ASSISTENT

Het Hoofd Opvangcentrum heeft per opvangcentrum de beschikking over:

- een 1e assistent (de 1e assistent is in beginsel de medewerker Logistiek en Beheer van de wijkservice-afdeling DMO, waarvan de chef tevens het hoofd van het opvangcentrum is; deze 1e assistent kan ook worden ingezet als hoofd van een ander opvangcentrum, in dezelfde wijk);
- een 2e assistent (indien de 2e assistent (tevens beheerder gebouw opvangcentrum) geacht wordt meerdere centra te beheren, zorgt de DMO voor het aanwijzen van assistent-beheerders, op de andere locaties; dit verloopt via de coördinator Opvang en Verzorging, die hiertoe de benodigde stappen onderneemt).

De twee assistenten zorgen voor een goede gang van zaken in het opvangcentrum en voeren daartoe de verstrekte opdrachten van het Hoofd Opvangcentrum uit.
Indien hij dit nodig acht, kan het Hoofd Opvangcentrum meer assistenten aanwijzen.

3.6 SAMENSTELLING EN TAAKVERDELING ONTVANGSTGROEP

Samenstelling:

- 1 groepsleider;
- 2 assistenten.

Taakverdeling:

- de groep heeft onder andere als taak de evacués op te vangen, naar de afdeling registratie te begeleiden en voorts de evacués te informeren over de mogelijkheden binnen het gebouw, te weten: arts, geestelijke verzorging, kantine, kleding, e.d.

De ontvangstgroep moet eventueel ook - tijdelijk - een voorlopige registratie bijhouden van de opgevangen personen in het opvangcentrum; dit in afwachting van het CRIB (dat zal doorgaans arriveren als de situatie enigszins gestabiliseerd is).
Deze voorlopige registratie - welke zo mogelijk geautomatiseerd gevoerd wordt - kan zich beperken tot de persoonlijke gegevens van de evacués, eventueel - indien relevant - aangevuld met gegevens over de fysieke en psychische condities van de evacués.

3.7 SAMENSTELLING EN TAAKVERDELING REGISTRATIEGROEP CRIB

De registratie van personen geschiedt door het Centraal Registratie- en Informatiebureau (CRIB) conform de in het draaiboek CRIB omschreven wijze.
Deze groep wordt samengesteld door de dienst BAZ, na opdracht van de Rampenstaf. Ook kan besloten worden tot een registratie door het RKK (Rode Kruis Korps), middels hun Registratie- en Informatiesysteem Slachtoffers (RIS).
Zodra de registratiegroep van het CRIB in het opvangcentrum is aangekomen, meldt zij zich bij het Hoofd Opvangcentrum. Daarna start de registratiegroep haar werkzaamheden. Bij de uitoefening daarvan voegt zij zich naar de opdrachten van het Hoofd Opvangcentrum (of diens plaatsvervangers).

3.8 SAMENSTELLING EN TAAKVERDELING AFHAALGROEP

Samenstelling:

- 1 groepsleider;
- 2 assistenten.

Taakverdeling:

- na de registratie in het opvangcentrum worden de evacués, zo mogelijk in gezinsverband, overgenomen door de afhaalgroep, die ze hierna bij de verzorgingsafdeling overdraagt aan de verzorgingsgroep.

3.9 SAMENSTELLING EN TAAKVERDELING ZIEKENGROEP

Samenstelling:

- 1 arts;
- 2 ziekenverzorgers/verpleegkundigen.

Taakverdeling:

- de ziekengroep behandelt en verzorgt zieke en gewonde personen.

Het Hoofd Opvangcentrum geeft aan –bij de coördinator Opvang en Verzorging- dat inschakeling van medische steun gewenst is. De coördinator schakelt dan –zonodig via het MT- de GGD in. Inschakeling van het RKK geschiedt via de GGD.

3.10 SAMENSTELLING EN TAAKVERDELING VERZORGINGSGROEP

Samenstelling:

- 1 groepsleider;
- 1 administratieve kracht;
- 2 ziekenverzorgers;
- 2 algemeen assistenten.

Taakverdeling:

- de verzorgingsgroep in het opvangcentrum heeft als hoofdtaak de evacués van de directe levensbehoeften te voorzien, zoals kleding (afhankelijk van het tijdstip van de dag en het jaargetijde), voedsel en, indien nodig, medische verzorging.

3.11 SAMENSTELLING EN TAAKVERDELING KANTINEGROEP

Samenstelling:

- 1 groepsleider;
- 10 helpers.

Taakverdeling:

- aan de verzorgingsgroep is een kantinegroep toegevoegd, met als hoofdtaak het verzorgen van de maaltijden voor alle aanwezigen in het centrum.
  Ook hier geeft het hoofd Opvangcentrum weer aan dat inschakeling van derden (bijvoorbeeld cateringbedrijven) gewenst is, en verloopt de inschakeling via de coördinator.

3.12 SAMENSTELLING EN TAAKVERDELING GEESTELIJK VERZORGERS EN MAATSCHAPPELIJK WERKERS

Samenstelling:

- geestelijk verzorgers;
- maatschappelijk werkers.

Taakverdeling:

- opgevangen personen met psychische en sociale problemen begeleiden.

Het hoofd Opvangcentrum geeft aan –bij de coördinator Opvang en Verzorging- dat inschakeling van geestelijk verzorgers en maatschappelijk werkers gewenst is. De inschakeling verloopt dan via de coördinator.

3.13 Samenstelling groepen (algemeen)

Het is in eerste instantie aan de beoordeling door het hoofd Opvangcentrum overgelaten, of hij al de bovengenoemde groepen wil instellen. De omvang van de ramp of het ongeval zal hierbij sterk bepalend zijn.
Verder kan het hoofd Opvangcentrum zich bij de samenstelling van de groepen laten leiden door de kennis die hij heeft van de individuele kwaliteiten van zijn medewerkers. Bij oefeningen en in de werkelijkheid kan gebleken zijn dat bepaalde medewerkers juist heel erg geschikt of ongeschikt zijn, voor de uitoefening van bepaalde taken, onder de druk die een situatie van Opvang en Verzorging met zich meebrengt.

Ook de hierboven omschreven samenstelling van iedere groep is niet absoluut.
Indien naar het oordeel van het hoofd OC een andere samenstelling beter past op de actuele situatie, staat het hem vrij om de beslissing daartoe te nemen. Dit alles in het kader van een zo goed mogelijk op de situatie afgestemde Opvang en Verzorging.

3.14 REGIONALE BIJSTAND

Aflossing van medewerkers vindt plaats volgens het door het hoofd Opvangcentrum opgestelde aflossingsschema.
Het hoofd dient te bepalen of aanvullend personeel moet worden ingeschakeld. Via de coördinator Opvang en Verzorging wordt dan assistentie geregeld (bijvoorbeeld bij andere gemeentelijke diensten of zelfs andere gemeenten).

HOOFDSTUK 4 COMMUNICATIE

4.1 SCHEMA VERBINDINGEN

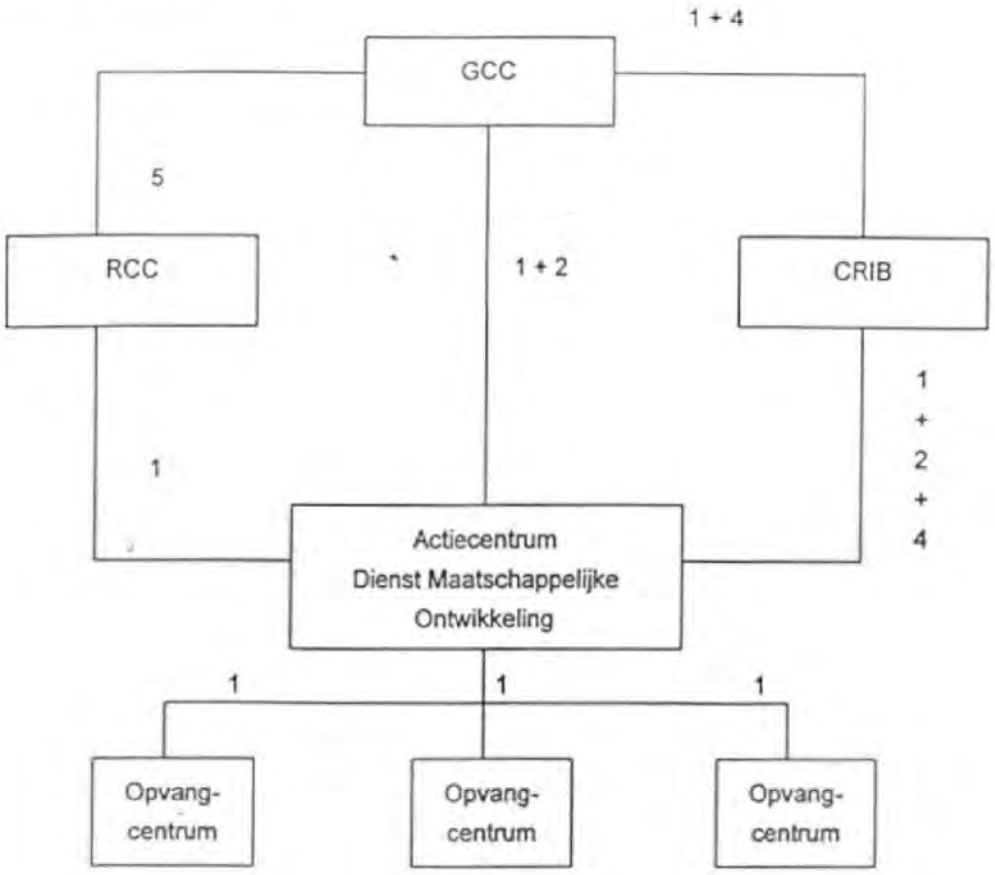

Legenda

1	=	openbare netlijn/mobiele telefoon
2	=	fax
3	=	mobilofoon/portofoon
4	=	mondeling
5	=	nationaal noodnet

4.2 VERBINDINGEN

De in de schema's aangegeven verbindingen moeten aanwezig en zo mogelijk plaatselijk zijn voorbereid.

4.3 AANVULLING

Aanvragen voor aanvullende communicatiemiddelen kunnen gedeponeerd worden bij het hoofd Verbindingen in het RCC (via de coördinator Opvang en Verzorging).

HOODFSTUK 5 TAKEN

5.1 ALGEMEEN

Al diegenen die direct door de ramp getroffen zijn, moeten in veiligheid worden gebracht, verzorgd, opgevangen en ondergebracht.

5.2 PROCESVERANTWOORDELIJK

De Dienst Maatschappelijke Ontwikkeling is procesverantwoordelijk voor de navolgende deelplannen/draaiboeken:

- Deelplan 5 ontruimen en evacueren
- Deelplan 14 opvang en verzorgen
- Deelplan 22 voorzien in primaire levensbehoeften
- Deelplan 29 sociaal/maatschappelijke nazorg

5.3 RELATIE MET ANDERE DEELPLANNEN

		Procesverantwoordelijke
Deelplan 3	Voorlichting/informatie	Gemeente
Deelplan 4	Waarschuwen van de bevolking	Brandweer/voorlichting
Deelplan 5	Ontruimen en evacuatie	Gemeente/DMO
Deelplan 6	Afzetten en afschermen	Politie
Deelplan 8	Handhaven rechtsorde	Politie
Deelplan 13	Redding en geneeskundige hulpverlening	GGD
Deelplan 15	Registreren van slachtoffers	Gemeente/dienst BAZ
Deelplan 17	Uitvaartverzorging	Bouw-/Milieudienst
Deelplan 19	Begidsen	Politie
Deelplan 24	Psycho- traumatische verzorging	GGD
Deelplan 27	Verslaglegging	Iedere betrokken instantie, voor zichzelf

5.4 TAAKOMSCHRIJVING DIENST MAATSCHAPPELIJKE ONTWIKKELING I.H.K.V. DIT DRAAIBOEK (plus verwijzing naar andere draaiboeken)

- Het leven van een coördinator Opvang en Verzorging vanuit het actiecentrum van de Dienst Maatschappelijk Ontwikkeling.
-

- Het doen inrichten en het beheren van opvangcentra, zowel door evacués als voor familieleden van slachtoffers.
- Het zorgen voor huisvesting, kleding, legering, drank en voeding ten behoeve van de getroffenen (deelplan 22).
- Het verstrekken van voorschotten aan daarvoor in aanmerking komende slachtoffers.
- Het regelen van de maatschappelijke en geestelijke verzorging.
- Het verlenen van faciliteiten aan het CRIB voor het inrichten van een registratiebureau.
- Het zorgen voor voldoende personeel voor de opvangcentra.
- Het verlenen van assistentie en ondersteuning bij de Uitvaartverzorging (deelplan 17).
- Het organiseren en coördineren van de sociale en maatschappelijke nazorg (deelplan 29).

5.5 AFSPRAKEN MET DERDEN

5.5.1 Gemeenschappelijke Gezondheidsdienst

De GGD:

- Treft zodanige maatregelen dat hulpbehoevenden en bedlegerigen kunnen worden geëvacueerd;
- Zorgt voor opvang en begeleiding van zieke evacués;
- Treft maatregelen voor de terugkeer van zieken en bedlegerigen.

De verantwoordelijkheid voor de uitvoering van de bovenvermelde taken berust bij het hoofd van de GGD, die dit in het draaiboek voor zijn dienst omschrijft.
Voor het vervoer van evacués kan (en zal) de GGD een beroep doen op de DMO, via de coördinator Opvang en Verzorging. Deze regelt vervolgens – via vervoermaatschappijen of anderszins – de benodigde vervoermiddelen.

5.5.2 CRIB

Het CRIB registreert evacués in de opvangcentra. Het hoofd Opvangcentrum zorgt ervoor dat het CRIB ter plekke voorzien wordt van een ruimte/plaats waar de registratie kan worden uitgevoerd.

De verantwoordelijkheid voor de uitvoering van de registratie taken berust bij het hoofd van het CRIB, die dit in het draaiboek voor zijn dienst omschrijft.

5.5.3 Evacuatie leider

De evacuatieleider en zijn staf zijn verantwoordelijk voor de verplaatsing van evacués vanuit het rampgebied naar het opvangcentrum (zie draaiboek Evacuatie). De communicatie tussen de evacuatieleider en het hoofd Opvangcentrum verloopt via de coördinator Opvang en Verzorging, en zonodig door tussenkomst van de Rampenstaf.

5.6 UITVOERING

5.6.1 Voorbereiding

Opvang en verzorging speelt zich veel -en bij voorkeur- al af buiten het rampterrein. Het is daarom van belang om zo snel mogelijk inzicht te krijgen in de omvang van het "aanbod". Gegevens hierover worden door de evacuatieleider aan de stafsecties in het RCC verstrekt. Op basis daarvan worden de opvanglocaties bepaald, door de coördinator Opvang en Verzorging, eventueel in overleg met het GCC en het RCC.

Een lijst met gegevens over opvangcentra is als bijlage aan dit draaiboek toegevoegd. Als de locaties bepaald zijn, worden deze ingericht als opvangcentrum. De coördinator Opvang en Verzorging coördineert een en ander binnen zijn gemeente met de hoofden opvangcentrum. Eventueel nog noodzakelijke voorzieningen (bijvoorbeeld bedden) worden in overleg met het RCC geregeld.

5.6.2 Opvang en verzorging van personen

Opvang van evacués geschiedt in de beschikbaar gestelde opvangcentra. In een opvangcentrum aangekomen, gaat de zorg voor de evacués uit handen van de evacuatieleider over in handen van de ontvangstgroep (c.q. de andere betrokken medewerkers van het opvangcentrum).

5.6.3 Medische begeleiding in het opvangcentrum

Indien medische begeleiding van evacués in het opvangcentrum noodzakelijk is, dient een ziekengroep gevormd te worden. Het hoofd opvangcentrum verzoekt de coördinator Opvang en Verzorging contact op te nemen met de functionaris GGD. Deze laatste regelt via de GGD een arts, die verder alle noodzakelijke maatregelen treft om een ziekengroep te vormen.

5.6.4 Opvang en verzorging van dieren

Het verdient aanbeveling de geëvacueerden hun kleine huisdieren (honden, katten, vogels etc.) mee te laten nemen, omdat anders het gevaar aanwezig is, dat zij eigenmachtig naar het rampgebied terugkeren om voor hun huisdieren te zorgen met alle risico's van dien.
In het opvangcentrum is voor de huisdieren een ruimte ingericht als huisdierenasiel. De verzorging van vee behoort tot de taken van de BMD. Het RCC pleegt overleg met de Veterinair Inspecteur voor de Volksgezondheid en de Provinciaal Voedsel commissaris over wat er met de dieren moet gebeuren (onderbrenging, voeding, verzorging, noodslachting etc.).

Hierbij zij nadrukkelijk opgemerkt, dat het absoluut ongewenst is om (huis)dieren voor langere tijd (langer dan enkele uren) op te vangen in of bij het opvangcentrum zelf. Dit kan tot tal van problemen leiden (bijv.: verschillende soorten dieren, die niet samen in een ruimte kunnen verblijven; gevaren van ziekte of besmetting, e.a.), welke problemen de aandacht nodeloos kunnen afleiden van waar het eigenlijk om gaat: het opvangen en verzorgen van mensen.

Verder is het, voor de korte tijd dat de dieren wel in het opvangcentrum verblijven, niet de bedoeling dat zij in dezelfde ruimte als de mensen verblijven. Verzoeken hiertoe van eigenaren van huisdieren zullen moeten worden afgewezen.

Contacten met BMD, RCC en andere instanties (dierenartsen, asiels) verlopen ook nu weer via de coördinator Opvang en Verzorging

5.6.5 Opslag en onderhoud goederen

Ten aanzien van opslag en onderhoud van verplaatsbare goederen, waarover in het kader van de hulpverlening op langere termijn dan wel in het kader van de instandhouding van het maatschappelijk leven of de voedselvoorziening beschikt moet worden, pleegt het RCC overleg met de provinciaal inspecteur cultuurbescherming. Als deze situatie zich voordoet, wordt dit door de coördinator Opvang en Verzorging doorgegeven aan de Rampenstaf.

Dit zorgt verder voor inschakeling van de genoemde provinciaal inspecteur.
Verdere taken in het kader van opvang en verzorging liggen hier niet.

5.6.6 Geestelijk verzorgers en maatschappelijk werkers

De psychologische begeleiding van evacués is uiterst belangrijk. Als bijlage aan dit draaiboek is toegevoegd een lijst van namen van geestelijk verzorgers en maatschappelijk werkers. Veel aandacht moet worden besteed aan bijzondere groepen van de bevolking. Hiertoe kan de Stichting Tolkencentrum ingeschakeld worden (zie draaiboek Voorlichting). Inschakeling verloopt door de coördinator Opvang en Verzorging. Het hoofd opvangcentrum kan aangeven of inschakeling zijns inziens gewenst is.

5.6.7 Voorlichting

In de opvangcentra moeten evacués op de hoogte worden gehouden van de stand van zaken. Om niet de indruk te vestigen, dat zij op enigerlei wijze 'aan het lijntje' worden gehouden, moeten evacués in de gelegenheid worden gesteld de informatie waar te nemen, welke (door de pers) aan de rest van het land (wereld) wordt verstrekt. Dit kan geschieden door het plaatsen van radio- en televisietoestellen in opvangcentra.

Ook kan het hoofd Opvangcentrum besluiten om periodiek (bijvoorbeeld eens per uur) een samenvatting te geven van de op dat moment bekende stand van zaken omtrent de calamiteit in kwestie.

In ieder geval behoort bij elke vorm van informatievoorziening in het opvangcentrum te worden uitgegaan van de langs officiële weg bekend gemaakte gegevens. Eigen interpretatie of toevoeging van informatie zal slechts leiden tot misverstanden.

5.6.8 Bewaking van opvangcentra

Bewaking van opvangcentra door de politie kan onder gegeven omstandigheden noodzakelijk zijn om de evacués te verplichten in de opvangcentra te blijven. De mogelijkheid bestaat, dat zij uit eigener beweging naar huis terug willen keren, zonder daartoe door het beleidsteam (burgemeester) toestemming is verleend.
Daarnaast kunnen zich ook andere omstandigheden voordoen waardoor het gewenst is om een zekere vorm van bewaking/beveiliging toe te passen, bij de opvangcentra.
Het is heel goed mogelijk dat de politie daar, gelet op haar andere prioriteiten i.v.m. de calamiteit in kwestie, geen tijd en/of capaciteit voor heeft.
In dat geval kan, uiteraard via de coördinator Opvang en Verzorging, een beroep worden gedaan op een particulieren bewakingsdienst.

5.6.9 Herhuisvesting

Voor herhuisvesting van diegenen, die niet naar hun eigen woning kunnen terugkeren, neemt het hoofd Opvangcentrum contact op met de coördinator Opvang en Verzorging, die in overleg met, andere betrokken diensten en instanties (hierop wordt nader ingegaan in het draaiboek over Sociale en maatschappelijke nazorg) voor een vervangend onderkomen (onderbrengadressen) zal trachten te zorgen.

5.6.10 Logistieke voorbereiding

Indien zaken op het logistieke vlak niet in dit draaiboek opvang en verzorging zijn opgenomen en toch moeten worden geregeld, dienen zij door de Dienst Maatschappelijke Ontwikkeling te worden voorbereid. Deze voorbereidingen kunnen, voor zover nodig, toegevoegd worden dit draaiboek, of aan de andere van toepassing zijnde draaiboeken (draaiboek Ontruimen en Evacueren, draaiboek Voorziening in primaire levensbehoeften, draaiboek Sociale en maatschappelijke nazorg).
Het is dus niet zo dat het draaiboek Opvang en Verzorging een uitputtende beschrijving geeft van de taken van de DMO.

5.6.11 Verslaglegging

Verslaglegging dient te geschieden conform draaiboek Verslaglegging. In dit verband wordt nogmaals verwezen naar het belang van de al eerder genoemde
logboeken, die door of in opdracht van iedere leidinggevende die een taak heeft in het kader van dit draaiboek (of andere gerelateerde draaiboeken) moeten worden bijgehouden.

5.7 PERSONEEL

5.7.1 Verzorging

Het hoofd Opvangcentra behartigt de belangen van de medewerkers opvangcentra op het gebied van de logistieke verzorging.

5.7.2 Dienstroosters

Om te kunnen bekijken hoe lang men gewerkt heeft, wordt gebruik gemaakt van een presentielijst (zie 6.7).

HOOFDSTUK 6 BESCHIKBARE MIDDELEN

6.1 REGISTER VAN NAMEN, ADRESSEN EN TELEFOONNUMMERS VAN MEDEWERKERS OPVANGCENTRA EN HUN FUNCTIES

Noot!

Onderstaande personen begeven zich naar het actiecentrum van de Dienst Maatschappelijke Ontwikkeling, adres Molenplein 1, tenzij anders vermeld.

Naam en adres coördinator Opvang en Verzorging	Telefoon tijdens Kantooruren	Telefoon buiten Kantooruren
De heer 5.1.2e 5.1.2e 7512 DX Enschede	5.1.2e	5.1.2e 5.1.2e
Bij dienst afwezigheid De heer 5.1.2e 5.1.2e 7558 MA Enschede	5.1.2e	5.1.2e 5.1.2e

Naam en adres hoofden Opvangcentra	Telefoon tijdens kantooruren	Telefoon buiten Kantooruren
Stadsdeel Noord De heer 5.1.2e Vervanger : de heer 5.1.2e	5.1.2e	5.1.2e 5.1.2e
Stadsdeel Oost De heer 5.1.2e Vervanger: de heer 5.1.2e	5.1.2e	5.1.2e 5.1.2e
Stadsdeel Zuid De heer 5.1.2e Vervanger: de heer 5.1.2e	5.1.2e	5.1.2e 5.1.2e
Stadsdeel West De heer 5.1.2e Vervanger: mevrouw 5.1.2e	5.1.2e	5.1.2e 5.1.2e
Stadsdeel Centrum Mevrouw 5.1.2e Vervanger: de heer 5.1.2e	5.1.2e	5.1.2e 5.1.2e

DMO		
De heer 5.1.2e	5.1.2e	5.1.2e
		5.1.2e
Vervanger: de heer 5.1.2e	5.1.2e	5.1.2e
		5.1.2e

De hoofden opvangcentra beschikken over een lijst van 1e en 2e assistenten.

6.2 REGISTER VAN NAMEN, ADRESSEN EN TELEFOONNUMMERS VAN GEESTELIJK VERZORGERS EN MAATSCHAPPELIJK WERKERS

Ten tijde van een ramp hoeven de instellingen zich niet zelf te melden maar worden, als dit nodig mocht zijn, door of namens de directeur Dienst Maatschappelijke Ontwikkeling of een afgevaardigde om bijstand gevraagd.

Naam	Adres	Telefoon tijdens Kantooruren	Telefoon buiten kantooruren
Stichting voor Maatschappelijke Dienstverlening	Laaressingel 61 7514 EL Enschede	5.1.2e 5.1.2e fax	5.1.2e
St. voor Gereformeerde Maatschappelijke Dienstverlening en Jeugdbescherming De Driehoek	Benninkburg 95 7511 MC Enschede	5.1.2e	
RIAGG Enschede (Mediant)	Raiffeisenstraat 44 7514 AM Enschede	5.1.2e 5.1.2e fax	5.1.2e via CPA * v/d GGD
SOS telefonische hulpdienst vragen naar J. van Ardenne	Postbus 555 7550 AN Hengelo (o)	5.1.2e 5.1.2e 5.1.2e fax	5.1.2e 1 5.1.2e
Voor een handzaam overzicht van alle in aanmerking komende hulpinstanties: zie de Kleine Sociale Kaart van Enschede.			
Voor telefoonnummers van dominees, pastores, kerkelijke instellingen etc. zie de telefoongids en gemeentegids van Enschede.			

* (* CPA = Centrale Post Ambulancevervoer)

6.3 REGISTER VAN NAMEN, ADRESSEN EN TELEFOONNUMMERS VAN ORGANISATIES E.D. DIE BIJ EEN RAMP BEHULPZAAM KUNNEN ZIJN BIJ DE OPVANG EN VERZORGING

Ten tijde van een ramp hoeven de instellingen zich niet zelf te melden maar worden, als dit nodig mocht zijn, door of namens de directeur Dienst Maatschappelijke Ontwikkeling of een afgevaardigde om bijstand gevraagd.

Naam	Adres	Telefoon tijdens Kantooruren	Telefoon buiten kantooruren
Provinciale Rampenstaf NRK Overijssel	Oranjestraat 40	5.1.2e	5.1.2e
Rode Kruis		Bereikbaar via CPA	Bereikbaar via CPA
Nationaal Bond voor EHBO, district Overijssel	J. Buziaustraat 189 7558 LM Hengelo (o)	5.1.2e	
EHBO RK Christoffel	Sniedershorst 10 7531 KS Enschede	5.1.2e	5.1.2e
EHBO (incl. GOR-leden) coördinator GOR-leden	Hidderhoek 3 7546 AP Enschede	5.1.2e 5.1.2e	5.1.2e 5.1.2e
Slachtoffer, regio Enschede contactpersoon mevrouw 5.1.2e Mevrouw 5.1.2e	Hermandad 2 7511 JN Enschede	5.1.2e 5.1.2e	Niet bereikbaar buiten kantoor-uren
Overijsselse Vrouwenraad	Bentheimerstraat 38 7573 EA Oldenzaal	5.1.2e	
Enschedese Vrouwenraad	Mevrouw 5.1.2e Min. Dr. Kuyperlaan 7 7522 AT Enschede	5.1.2e	
Leger des Heils Enschede	Achter 't Hofje 21-23 7511 HP Enschede	5.1.2e	
SIVE (Stichting Internationaal Vrouwencentrum Enschede)	Langestraat 11 B 7511 HA Enschede	5.1.2e	
Stichting UVV	Beethovenlaan 34 7522 HJ Enschede	5.1.2e	
De Zonnebloem	Kolthofhorst 6 7531 EM Enschede	5.1.2e	Niet bereikbaar
Thuiszorg Centraal Twente	Aletta Jacobslaan 55 7555 PH Hengelo (o)	5.1.2e	
Thuiszorg Enschede –	Boulevard 1945-460	5.1.2e	

Naam	Adres	Telefoon tijdens Kantooruren	Telefoon buiten kantooruren
Haaksbergen	7511 AL Enschede		
Leger des Heils (Centrum voor maatschappelijke opvang)	Molenstraat 39 7514 DJ Enschede	5.1.2e 5.1.2e fax	5.1.2e
Bond van Gehandicapten en Arbeidsongeschikten ANIB	Kloosterstraat 1 7514 EZ Enschede	5.1.2e	
Regionaal Indicatie Orgaan	Molenplein 1 7511 EN Enschede	5.1.2e	Niet bereikbaar
Kerk in de Samenleving	Nieuwe Schoolweg 2 7514 CG Enschede	5.1.2e	
Stichting Tolkencentrum	Steenbakkersweg 25 7533 EH Hengelo (o)	5.1.2e	5.1.2e
Raad voor de Kinder-Bescherming	Bellavistastraat 3 7604 AD Almelo	5.1.2e	Via politie
St. Maatschappelijke dienstverlening Enschede-Haaksbergen afdeling bureau Sociale raads-lieden	Korte Haaksberger-straat 5a 7511 JV Enschede	5.1.2e	5.1.2e via SOS tel. Dienst alleen voor verwijzers
't Roessingh	Roessinghbleek-weg 33 7522 AH Enschede	5.1.2e	5.1.2e
Bedden			
Linnen			
Dekens			
Tafels			
Stoelen			
Sanitaire artikelen			
Toilet- en douchewagens			
Levensmiddelen			
Leverancier grootverbruik			
Brood			
Maaltijdvoorziening			
Groothandel in voedsel-pakketten			
Schoeisel			
Lectuur			
Kleding			

6.4 REGISTER VAN NAMEN, ADRESSEN EN TELEFOONNUMMERS VAN HOTELS EN ANDERE ONDERBRENGADRESSEN

Ten tijde van een ramp hoeven de instellingen zich niet zelf te melden maar worden, als dit nodig mocht zijn, door of namens de directeur Dienst Maatschappelijke Ontwikkeling of een afgevaardigde om bijstand gevraagd.

Naam	Adres, postcode, plaats	Telefoon
Hotel Modern	Parkweg 39 7513 AR Enschede	5.1.2e
Resort Bad Boekelo	Oude Deldenerweg 203 7548 PM Boekelo	5.1.2e
Best Western Dish Hotels	Boulevard 1945 2 7511 AE Enschede	5.1.2e of 5.1.2e
Hotel Dolphia	Gronausestraat 664 7534 AM Enschede	5.1.2e
Hotel De Gracht	Walstraat 69 7511 GG Enschede	5.1.2e
Parkhotel	Hengelosestraat 200 7521 AL Enschede	5.1.2e of 5.1.2e
Hotel Het Wooldrik	Gronausestrat 75 7533 BX Enschede	5.1.2e
Hotel Huize Hölterhof	Holterhofweg 325 7534 PT Enschede	5.1.2e
Het Wapen van Denekamp	Grotestraat 10 7591 DL Denekamp	5.1.2e
Hotel Dinkeloord	Denekamperstraat 48 7588 PW Beuningen	5.1.2e
Hotellerie De Holtweijde	Spiekweg 7 7635 LP Lattrop	5.1.2e
Hotel De gulle waard	Vledderstraat 11 7591 DH Denekamp	5.1.2e
Hotel 't Sterrenbos	Beuningerstraat 71 7588 RG Beuningen	5.1.2e
Hotel Wubbenhof	Oldenzaalsestraat 49 7591 GL Denekamp	5.1.2e
Hotel De Greune Weide	Lutterweg 1 7152 CC Eibergen	5.1.2e
Hotel Pierik	Goorsestraat 25 7496 AB Hengevelde	5.1.2e
Hotel Marktzicht	Martinusplein 25 7581 AN Losser	5.1.2e
Hotel Smit	Brinkstraat 34/36 7581 GD Losser	5.1.2e

Naam	Adres, postcode, plaats	Telefoon
Hotel De Kroon	Steenstraat 17 7571 BH Oldenzaal	5.1.2e of 5.1.2e
Hotel Het Landhuis	Bentheimerstraat 118 7573 EC Oldenzaal	5.1.2e
Hotel De Wilmersberg	Rhododendronlaan 7 7587 NL De Lutte	5.1.2e
Hotel Ter Stege	Marktstraat 1 7571 ED Oldenzaal	5.1.2e
Hotel Het Grote Zwaantje	Bentheimerstraat 21 7587 ND De Lutte	5.1.2e
Hotel De Zon	Bentheimerstraat 1 7573 CW Oldenzaal	5.1.2e
Hotel De Kuiperberg	Almelosestraat 63 7631 CD Ootmarsum	5.1.2e
Hotel Van de Maas	Grotestraat 7 7631 BT Ootmarsum	5.1.2e
Twents Ethoes/Gastenhoes	Molenstraat 22 7631 AZ Ootmarsum	5.1.2e
Hotel De Vos	Almelosestraat 1 7631 CC Ootmarsum	5.1.2e
Hotel Het Wapen van Ootmarsum	Almelosestraat 20 7631 CG Ootmarsum	5.1.2e

ZIE DE GOUDEN GIDS!!!!!!!

6.5 REGISTER VAN NAMEN, ADRESSEN EN TELEFOONNUMMERS VAN SCHOLEN IN DE GEMEENTE

Ten tijde van een ramp hoeven de instellingen zich niet zelf te melden maar worden, als dit nodig mocht zijn, door of namens de directeur Dienst Maatschappelijke Ontwikkeling of een afgevaardigde om bijstand gevraagd.

Voor de namen, adressen en telefoonnummers van scholen in de Gemeente Enschede zie de gemeentegids van Enschede.

6.6 OPVANGCENTRA

Naam opvangcentrum adres	Telefoon sleutelh./ beheerder	Wijk	Aantal perso-nen	Aantal toiletten	Meubilair	Telefoon-lijnen	Kantine/ keuken	Dou-ches	Parkeer-capaci-teit
Sporthal Diekman J.J. van Deinselaan 22 7541 BR Enschede Tel. 5.1.2e	5.1.2e 5.1.2e 5.1.2e	Oost	650	16	800 stoelen en tafels	4	Ja	40	1000
Sporthal Deppenbroek Rijnstraat 11 7523 GD Enschede Tel. 5.1.2e	5.1.2e	Noord	340	9		2	Ja	20	200
Het Stedelijk Lyceum Tiemeister 20 7541 WG Enschede Tel. 5.1.2e	5.1.2e	Oost	1380	24	1500 stoelen en tafels	4	Ja	36	200
Sportzaal Stroinks-landen Vastertlanden 161 7542 LR Enschede Tel. 5.1.2e	5.1.2e	Zuid	180	7	-	1	Nee	32	50
Pathmoshal Veilingstraat 20 7545 LZ Enschede Tel. 5.1.2e	5.1.2e	West	400	10	-	3	Ja	40	200
Jacobuscollege locatie Kuipersdijk Kuipersdijk 268 7541 WL Enschede Tel. 5.1.2e	5.1.2e	Oost	700	10x dames 10x heren en urinoirs	Tafels en stoelen in de kantine	2	Ja		
Sporthal De Brug Schipholtstraat 45 7534 CR Enschede Tel. 5.1.2e	5.1.2e	Oost	350 al-leen tri-bune cap.	12	300 stoelen	4	Ja	34	100
Sportzaal Helmerhoek Runenberghoek 2 7546 EE Enschede Tel. 5.1.2e	5.1.2e	Zuid	180	7	-	1	Nee	32	80

Naam opvangcentrum adres	Telefoon sleutelh./ beheerder	Wijk	Aantal perso-nen	Aantal toiletten	Meubilair	Telefoon-lijnen	Kantine/ keuken	Dou-ches	Parkeer-capaci-teit
Dorpshuis Glanerbrug Kerkstraat 20 7532 AT Enschede Tel. 5.1.2e		Oost	230	6	150 stoelen en 50 tafels	1	Kleine keuken plus bar	-	22
Stedelijk Lyceum Lyceumlaan 30 7522 GK Enschede Tel. 5.1.2e		Noord	1100						
Jacobuscollege V.d. Waalslaan 35 7535 CN Enschede Tel. 5.1.2e		Oost	1000			3	Ja	30	30
Ichtuscollege Bruggertstraat 60 7545 AX Enschede Tel. 5.1.2e	5.1.2e	West	800	± 25	35 lokalen à 30 setjes	3	Ja	30	30
Jacobuscollege Geesinkweg 100 7544 ND Enschede Tel. 5.1.2e		Zuid	600						
SCW De Roef Past. Geertmanstraat 17 7535 BZ Enschede Tel. 5.1.2e	5.1.2e	Oost	500	8	400	6	Ka	8	Ja
Tenniscentrum Enschede Kotkampweg 65 7531 AS Enschede Tel. 5.1.2e		Cen-trum							
Tenniscentrum Diekman J.J. van Deinselaan 24 7541 BR Enschede Tel. 5.1.2e		Oost							

Naam opvangcentrum adres	Telefoon sleutelh./ beheerder	Wijk	Aantal perso-nen	Aantal tolletten	Meubilair	Telefoon-lijnen	Kantine/ keuken	Dou-ches	Parkeer-capaci-teit
Tennishal Tennis In 't Wooldrik Tegelerweg 74 7535 CJ Enschede Tel. 5.1.2e	5.1.2e	Oost	Opp. ± 4500 m2	4		2	Ja	6	60
Universiteit Twente Postbus 217 7500 AE Enschede Tel. 5.1.2e	5.1.2e	Noord	2000 slaappl. 950 zitpl.	52 toilet-ten 15 urinoirs	1750 st. meubilair	6	Ja voor 2000 personen	87	2000

ZIE GEMEENTEGIDS ENSCHEDE!!!!!!!!!!

6.7 PRESENTIELIJST

Tijdstip van aanvang aanwezigheid c.q. aankomst	Naam	Functie	Tijdstip aflossing of vertrek

Tijdstip van aanvang aanwezigheid c.q. aankomst	Naam	Functie	Tijdstip aflossing of vertrek

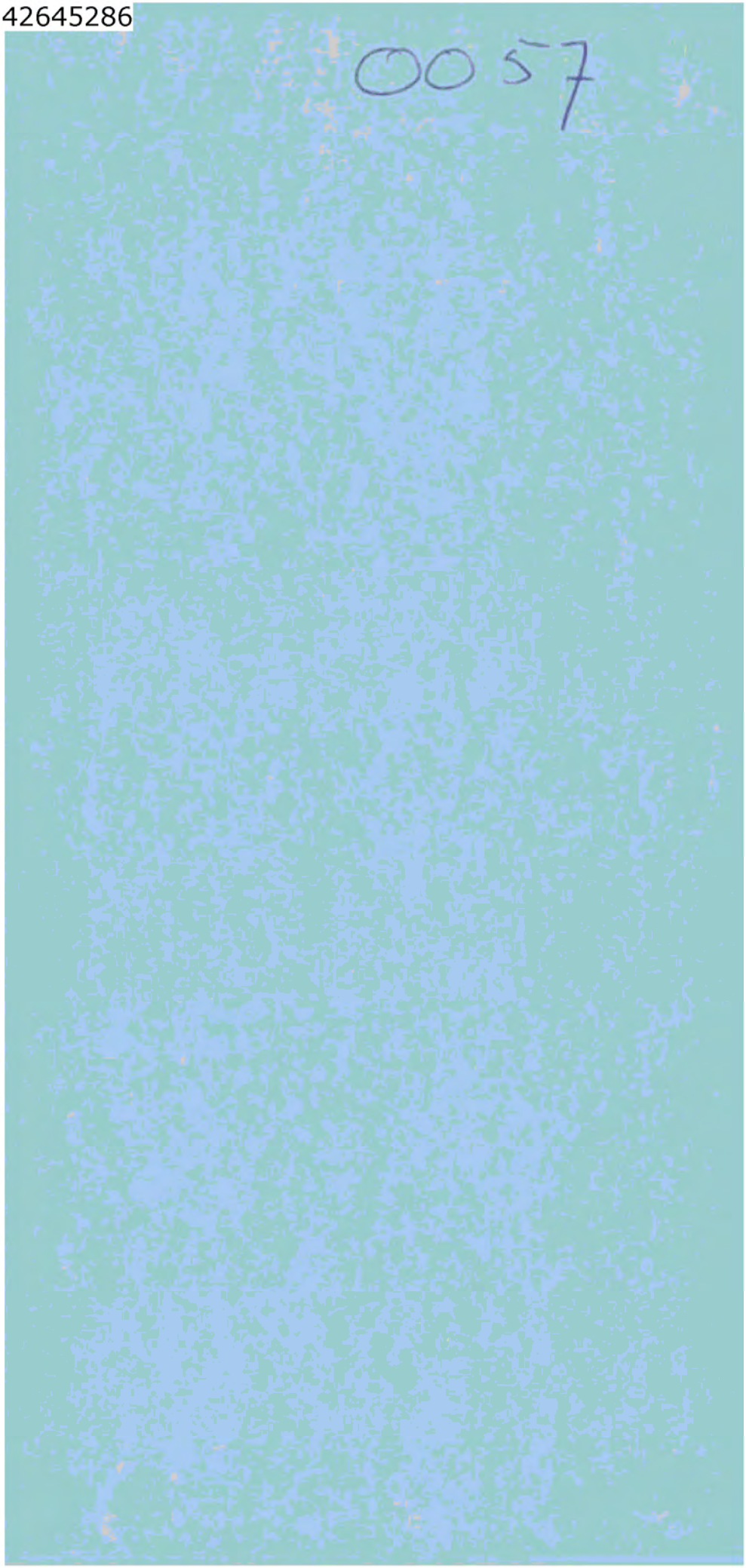
0057

L C.I. 0057

Gemeente Enschede

Gemeentelijk draaiboek Verbindingen behorende bij deelplan 26 van het rampenplan

Uitvoering: Dienst BAZ, Facilitair bedrijf

Vastgesteld door B&W op

INHOUDSOPGAVE PAGINA

HOOFDSTUK I	**- Algemeen**	2
HOOFDSTUK II	**- Alarmering**	2
HOOFDSTUK III	**- Organisatie** 3.1. Organisatieschema verbindingsgroep 3.2. Hoofd verbindingen	3
HOOFDSTUK IV	**- Communicatie** 4.1. Technische verbindingen 4.2. Overzicht te realiseren verbindingen in het gemeentelijke coördinatiecentrum. 4.3 Schema verbindingen stadhuis	4
HOOFDSTUK V	**- Taken** 5.1. Procesverantwoordelijk 5.2. Relatie deelplan 26 met andere deelplannen 5.3. Taakomschrijving verbindingsgroep 5.4. Uitvoering 5.4.1. Het inrichten/bezet houden v.d. ruimte voor een telefoonteam. 5.4.2. Zorg voor (technische) communicatielijnen 5.4.3. Ordonnansdiensten 5.4.4. Functie: Plotter 5.4.5. Werkwijze berichtenverkeer	5
HOOFDSTUK VI	**- Beschikbare middelen** 6.1. Register van namen, adressen en telefoonnummers van medewerkers verbindingsgroep. 6.2. Samenstelling en taakverdeling verbindingsgroep 6.3. Alarmeringslijst 6.4. Presentielijst 6.5. Plattegrond gebruik kamers gemeentehuis 6.6. Lijst met materieel en infrastructuur kamers gemeentehuis 6.7. Regelingen met KPN-telecom 6.8. Lijst met kantoorartikelen 6.9. Instructie telefoniste 6.10. Logboek	7

Toelichting: De opzet van dit draaiboek is dusdanig, dat zaken die regelmatig aan wijzigingen en mutaties onderhevig zijn, zoals personen en instellingen, zijn opgenomen in hoofdstuk 6.

HOOFDSTUK I – Algemeen

1.1. Inleiding

Indien zich een zwaar ongeval, incident of rampsituatie voordoet wordt de burgemeester (of diens plaatsvervanger) als eerste gealarmeerd door de Regionale Alarmcentrale van de brandweer en/of politie. Op dat moment zijn de parate diensten van brandweer, politie, GGD, ambulances, e.d. als regel al volop actief en eventueel al overgegaan tot instelling van een CTPI (Coördinatieteam Plaatselijk Incident).
De burgemeester beslist - eventueel in overleg met het CTPI - of de gemeentelijke rampenstaf moet worden gealarmeerd.
De R.A.C. of de R.M.C. draagt daarna zorg voor alarmering van de kernleden van het gemeentelijk beleidsteam, te weten: de gemeentesecretaris, de directeur B.A.Z., de ambtenaar openbare veiligheid en de voorlichtingsambtenaar of hun plaatsvervanger(s).

HOOFDSTUK II – Alarmering

2.1. Alarmering

2.2. Te alarmeren personen met naam, telefoonnummers

Te alarmeren personen zijn met naam, telefoonnummer opgenomen in hoofdstuk 6.1. Actualisering van deze lijst is periodiek noodzakelijk. De verantwoordelijkheid hiervoor berust namens de directeur van de dienst BAZ bij zijn secretariaat.

HOOFDSTUK III - Organisatie

3.1. Organisatieschema verbindingsgroep

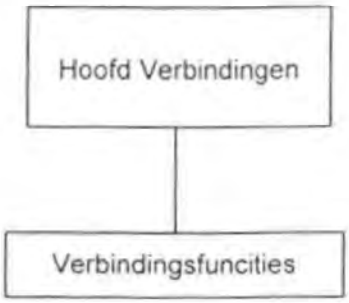

3.2. Hoofd Verbindingen

Het hoofd Verbindingen heeft de leiding over de verbindingsgroep.

Het hoofd Verbindingen:
- draagt zorg voor het beschikbaar komen van gewenste (extra) verbindingen t.b.v. alle bij de hulpverlening betrokken diensten;
- verleent medewerking ten aanzien van het beschikbaar komen van verbindingen t.b.v. de nieuwsmedia e.e.a. in overleg met de afdeling voorlichting;
- draagt zorg voor alle noodzakelijke verbindingen;
- onderhoudt de contacten met het betrokken telecommunicatiedistrict t.b.v. extra telecommunicatiefaciliteiten;
- coördineert de inzet van personeel van de ordonnansdiensten;
- draagt zorg voor verslaglegging (noteert al datgene wat hem dienstig voorkomt).
- is belast met de vorming en leiding van de verbindingsgroep;
- verricht zijn deel van de alarmering;
- maakt een schema van aflossing (zo mogelijk vervanging om de 8 uur);
- behartigt de belangen van de verbindingsgroep op het gebied van de logistieke verzorging etc.
- heft, op last van de rampenstaf, na de hulpverleningsperiode, de verbindingsgroep op

HOOFDSTU IV Communicatie

4.1. Technische verbindingen

In de navolgende schema's is visueel gemaakt om welke verbindingen het gaat, onafhankelijk van de vraag of het nu gaat om een ramp met een lokaal karakter of een gemeentegrensoverschrijdende ramp.

Legenda:
1: openbare netlijn;
2: reeds bestaande (dan wel met behulp van H.O.T.-team te realiseren telefax-verbindingen;
3: mobilofoon-/portofoon verbindingen;
4: mondeling;
5: nationaal noodnet.
6: Mailservice gemeente Enschede
(): Nog te realiseren
G.C.C. = Gemeentelijk coördinatiecentrum; plaats van de gemeentelijke rampenstaf.
R.C.C. = Regionaal coördinatiecentrum; plaats van de intergemeentelijke rampenstaf t.b.v. G.C.C.

4.2. Overzicht te realiseren verbindingen vanuit het gemeentelijk coördinatiecentrum

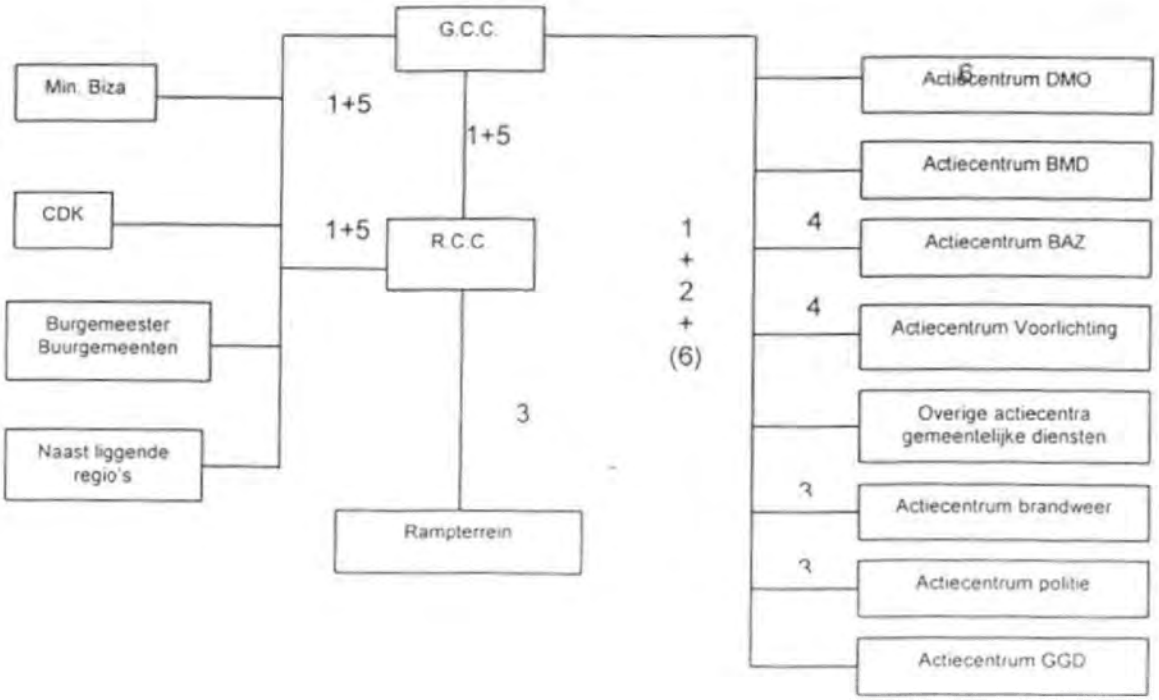

4.3 SCHEMA VERBINDINGEN STADHUIS

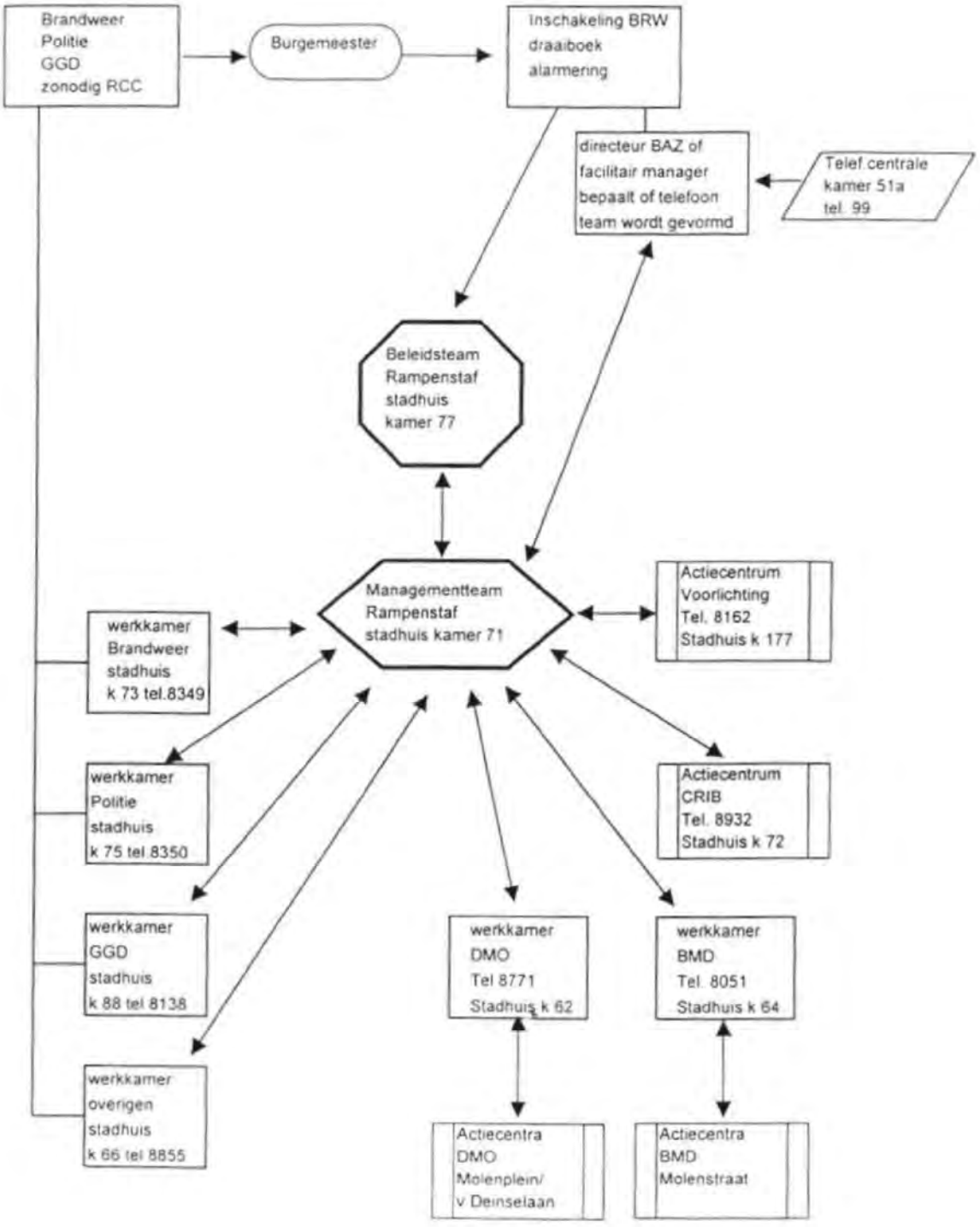

HOOFDSTUK V Taken

5.1. Procesverantwoordelijk

De dienst BAZ is procesverantwoordelijk voor de navolgende deelplannen / draaiboeken:

Deelplan 15	registeren van slachtoffers (CRIB)
Deelplan 26	**verbindingen t.b.v. het gemeentelijke coördinatiecentrum**

5.2. Relatie deelplan 26 met andere deelplannen

		Procesverantwoordelijk
Deelplan 3	voorlichting/informatie gemeente	Dienst Concernstaf
Deelplan 27	verslaglegging	Dienst Concernstaf

5.3. Taakomschrijving verbindingsgroep

De verbindingsgroep heeft als taak:
- het inrichten en bezet houden van een telefoonteam;
- zorg voor (technische) communicatielijnen;
- ordonnansdiensten;
- plotten.

5.4. Uitvoering

5.4.1. Het inrichten en bezet houden v.d. ruimte voor een telefoonteam

5.4.2. Zorg voor (technische) communicatielijnen

Overleg met PTT (HOT-regeling bereikbaar via Nationaal noodnet) en andere diensten voor treffen van aanvullende voorzieningen op verbindingstechnisch gebied.

5.4.3. Ordonnansdiensten

- het verzorgen van het transport van de berichten binnen het coördinatiecentrum;
- het transport van berichten, formulieren etc. tussen enerzijds de gemeentelijke rampenstaf en anderzijds het RCC, de actiecentra en andere daarvoor in aanmerking komende organisaties en diensten voorzover dit niet door de diensten zelf is geregeld.
- verzorgt het transport van berichten tussen de diverse locaties.
- overlegt t.a.v. de te volgen route (i.v.m. een eventuele verstoorde infrastructuur) met de politiefunctionaris in de rampenstaf
- zorgt voor een doorlaatbewijs, dit in overleg met de politiefunctionaris in de rampenstaf.

5.4.4. Functie: plotter

- het uit ter beschikking zijnde stukken selecteren en visueel maken van die gegevens welke voor verwerking op kaarten (oleaten) in aanmerking komen, c.q. op de plotborden verwerkt dienen te worden;
- het uitleg kunnen geven van tekens etc. zoals deze zijn weergegeven op de kaart;
- het uitleg geven aan personen van de op de kaarten (oleaten) en plotborden vermelde plotgegevens;
- het zorg dragen voor de voortdurende bruikbaarheid van kaarten, oleaten, plotborden en andere hulpmiddelen.

5.4.5. Werkwijze berichtenverkeer

Elk lid van het management team en het beleidsteam noteert alle door hem zelf geregelde zaken op een werkblad.

HOOFDSTUK VI – Beschikbare middelen

6.1. Register van namen, adressen en telefoonnummers van medewerkers verbindingsgroep.

Namen, adressen en functies van medewerkers verbindingsgroep	Telefoon tijdens kan-tooruren	buiten kan-tooruren
Dhr. 5.1.2e	5.1.2e	5.1.2e
Dhr. 5.1.2e	5.1.2e	5.1.2e
Dhr. 5.1.2e	5.1.2e	5.1.2e
Dhr. 5.1.2e		5.1.2e
Dhr. 5.1.2e		5.1.2e
Dhr. 5.1.2e		5.1.2e
Dhr. 5.1.2e		5.1.2e
Mevr. 5.1.2e		5.1.2e
Dhr. 5.1.2e		5.1.2e
Dhr. 5.1.2e		5.1.2e
Mevr. 5.1.2e		5.1.2e
Mevr. 5.1.2e		5.1.2e
Mevr. 5.1.2e		5.1.2e
Mevr. 5.1.2e		5.1.2e
Mevr. 5.1.2e		5.1.2e
Dhr. 5.1.2e		5.1.2e
Dhr. 5.1.2e		5.1.2e
Dhr. 5.1.2e		5.1.2e
Dhr. 5.1.2e		5.1.2e
Dhr. 5.1.2e		5.1.2e
Dhr. 5.1.2e		5.1.2e
Dhr. 5.1.2e		5.1.2e
Dhr. 5.1.2e		5.1.2e

ad a.1. technische verbindingen:
Overleg met P.T.T. (H.O.T.-regeling bereikbaar via Nationaal Noodnet) en andere diensten voor het treffen van aanvullende voorzieningen op verbindingstechnisch gebied

6.2. Samenstelling en taakverdeling verbindingsgroep

RAMPENPLAN GEMEENTE ENSCHEDE
Dienst BAZ
taken/functies/namen
(ingewerkt zijn vereist!)

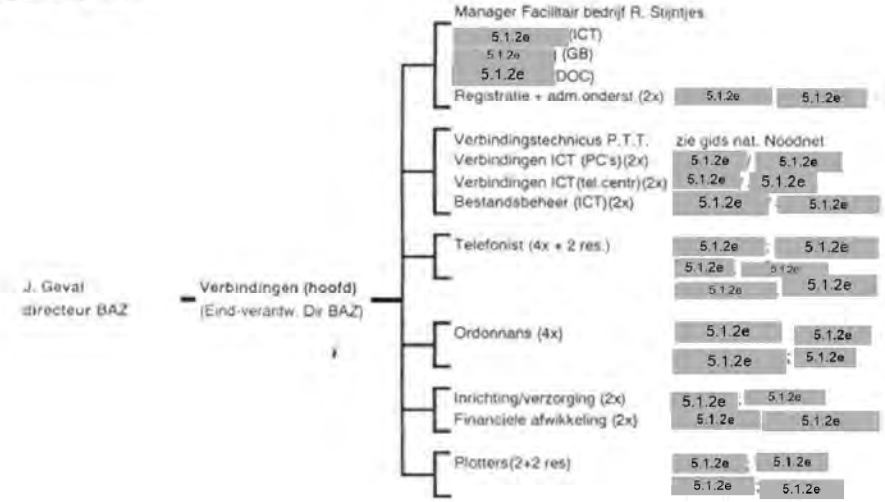

6.3. Alarmeringslijst

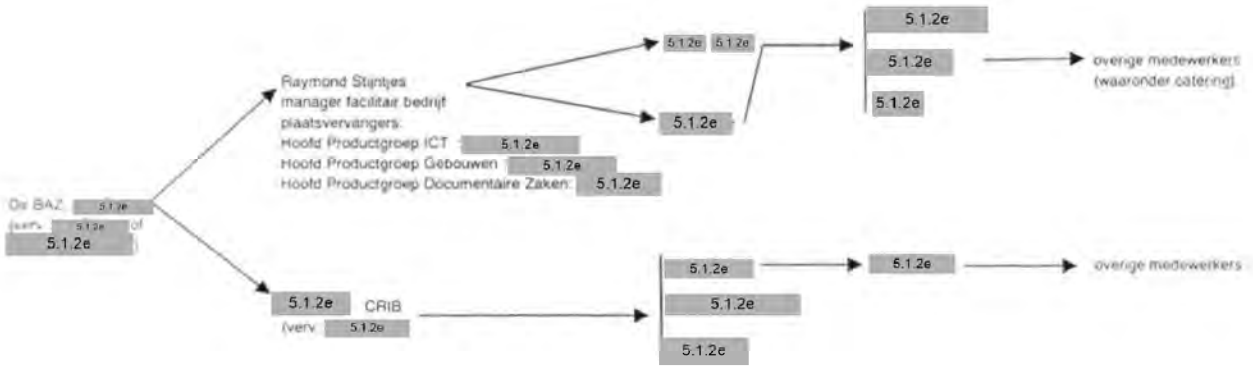

6.4. PRESENTIELIJST

Tijdstip van aanvang aanwezigheid c.q. aankomst	Naam	Functie	Tijdstip aflossing of vertrek

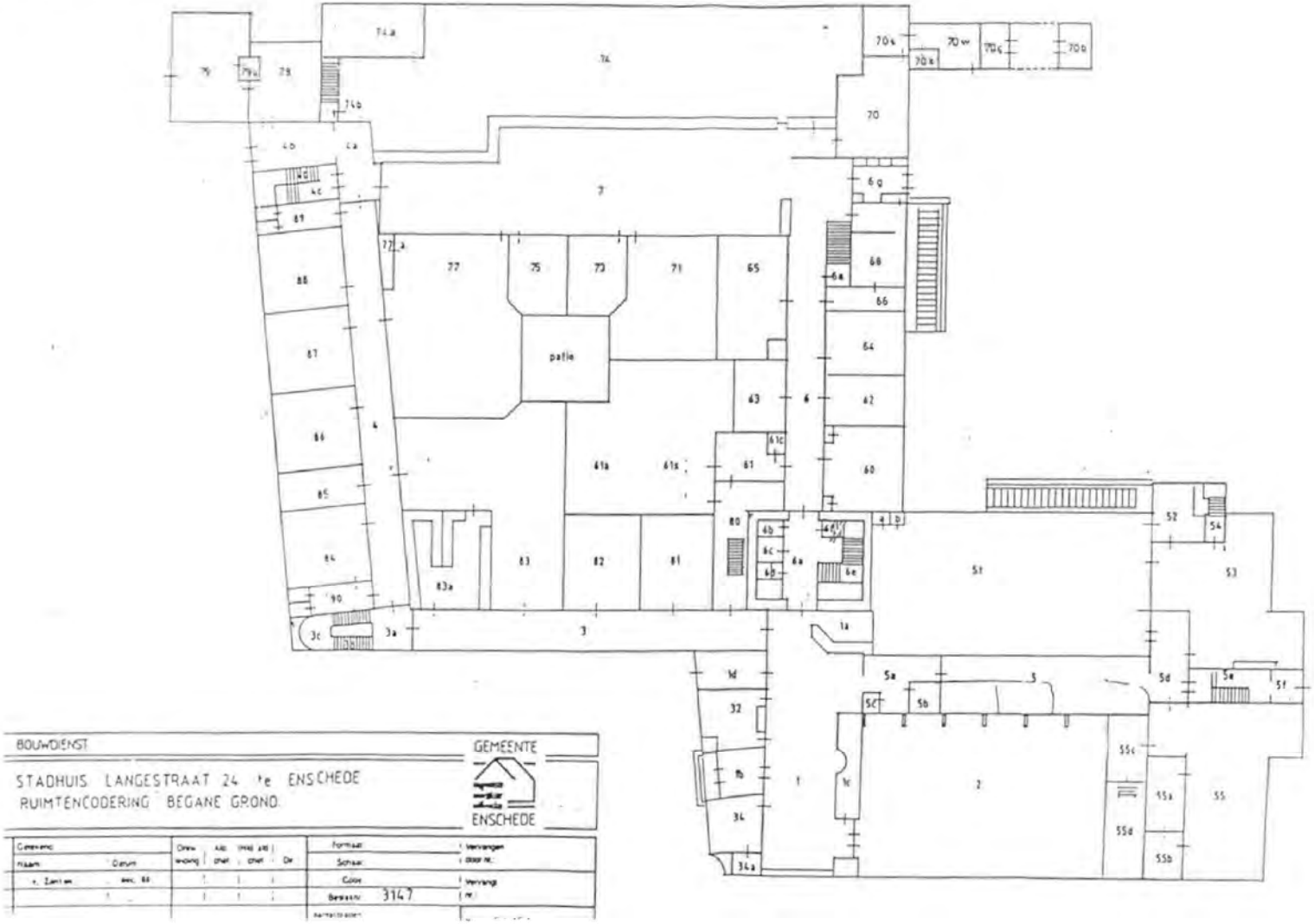
BOUWDIENST
STADHUIS LANGESTRAAT 24 te ENSCHEDE
RUIMTENCODERING BEGANE GROND
GEMEENTE
ENSCHEDE
patio
3147

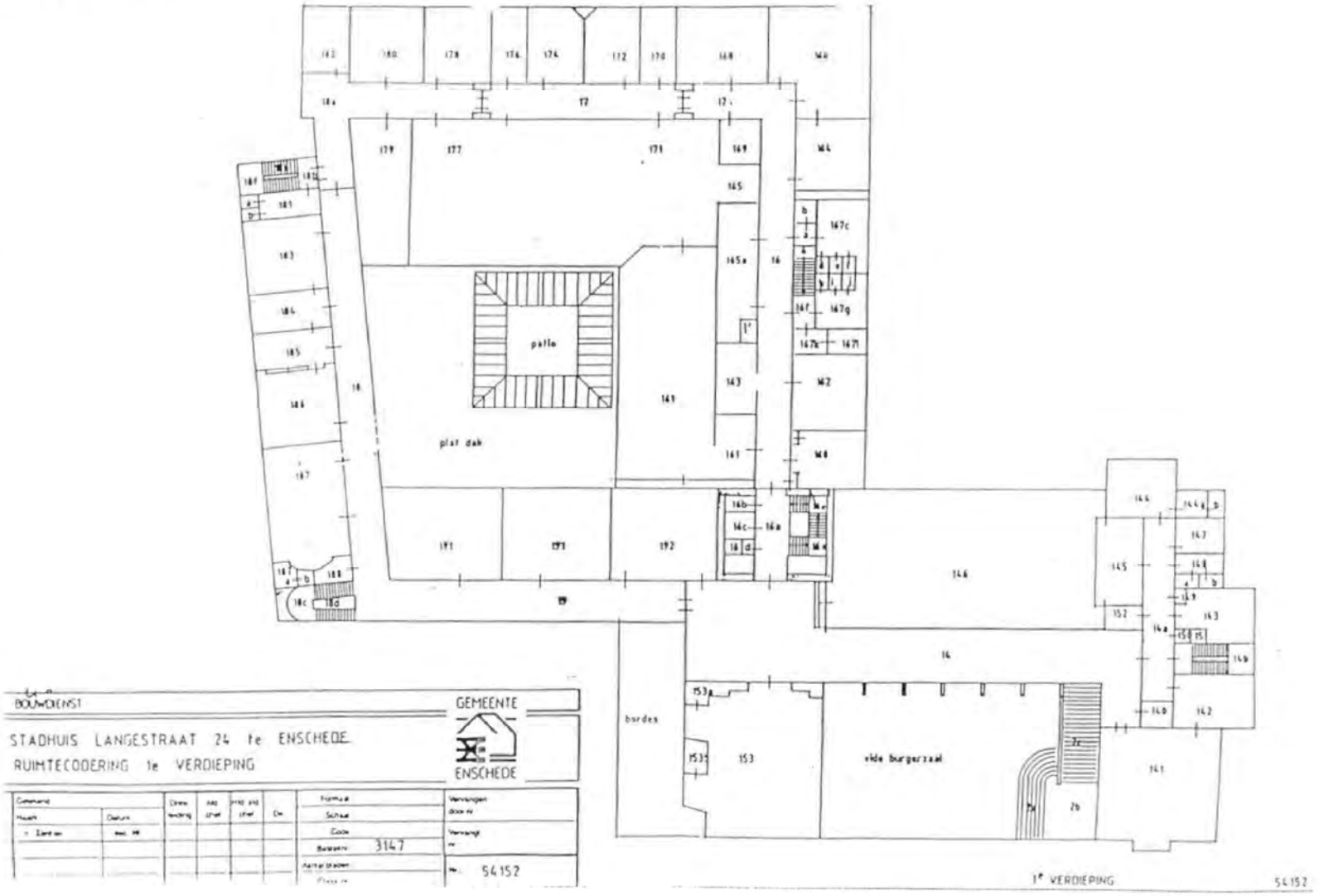
patio
plat dak
burdes
vide burgerzaal
BOUWDIENST
GEMEENTE ENSCHEDE
STADHUIS LANGESTRAAT 24 te ENSCHEDE
RUIMTECODERING 1e VERDIEPING
3147
54152
1e VERDIEPING
54152

6.6. Lijst met materieel en infrastructuur kamers gemeentehuis

Materieel en infrastructuur ten behoeve van de gemeentelijke voorbereiding op de rampenbestrijding, dit overeenkomstig referentiekaders project versterking brandweer en reeds gemaakte afspraken binnen de regio Twente naar aanleiding van evaluaties gehouden aansluitend aan de jaarlijkse gemeentelijke rampenstaf oefeningen.

Basisprincipe is dat zoveel mogelijk wordt gewerkt met materiaal en infrastructuur, enz. die tijdens de dagelijkse werkzaamheden worden gebruikt.

Noodzakelijke ruimten
Voor de uitvoering van gemeentelijke processen zijn de volgende ruimten aangewezen :
* de kamer van de burgemeester; kamer 187
* vergaderruimte t.b.v. het beleidsteam en centrale plotting; km 77
* vergaderruimte t.b.v. het managementteam (OT) en plotting; km 71
* werkkamer Brandweer grenzend aan vergaderruimte MT (OT); km 73
* ruimte t.b.v. actiecentrum voorlichtingsteam; eigen afdeling km 177
- werkkamer voor DMO; kamer 60
- werkkamer voor de BMD kamer 62
- werkkamer voor derden (b.v. vliegbasis) kamer 66
- werkkamer voor de GGD kamer 88
* fax nationaal noodnet; Fax plaatsen in k 51a of gebruik maken van de fax in km 70
- reserve kamer; km 77a
- kamer 51a telefoonteam

De aangewezen ruimten zijn voorzien van een noodstroomvoorziening. In de werkkamers is telefoonaansluiting.

Inrichting ruimten
Onderstaand wordt een opsomming gegeven van de minimaal noodzakelijke voorzieningen.

De kamer van de burgemeester k187
Deze kamer staat alleen aan de burgemeester ter beschikking. Hier kan hij zich even terugtrekken om in petit comité overleg te voeren.
Deze ruimte dient daartoe voorzien te zijn van:
- Een telefoontoestel met aansluiting op het openbaar net, nationaal noodnet en aansluiting op het interne communicatienet;
- Telefoongidsen;
- White-boards en/of flipovers;

Vergaderruimte t.b.v. het beleidsteam en centrale plotting k77
(per definitie is hier geen (mobiele)telefoon of ander verbindingsmiddel aanwezig)
Deze ruimte dient minimaal voorzien te zijn van:
- Kaartmaterialen op magneetborden met toebehoren;
- 1 netwerk pc met de noodzakelijke programmatuur en apparatuur (verslaglegging);
- Overheadprojector;
- White-boards en/of flipovers;
- Klok;
- Een radio;
- Een TV.

Vergaderruimte t.b.v. het managementteam (OT) en plotting k71
In beginsel zullen de leden van het operationeel team opkomen in het RCC (regionaal coördinatiecentrum). Indien het incident een zwaar ongeval of ramp betreft die beperkt blijft tot het grondgebied van 1 gemeente is het voorstelbaar dat het operationeel team (staffunctionaris brandweer, politie en GGD) zich meldt in het betreffende gemeentehuis. Voor het operationeel team dient een ruimte beschikbaar te zijn.
Deze ruimte dient minimaal voorzien te zijn van:
- Kaartmaterialen op magneetborden met toebehoren ten behoeve van plotting;
- White-boards en/of flipovers;
- 1 netwerk pc met de noodzakelijke programmatuur en apparatuur (verslaglegging);
- Kantoorbenodigdheden;
- Klok;
- Verbindingsschema;
- Overheadprojector;
- Deelplannen / draaiboeken / bijstandsregelingen;
- Telefoongidsen;
- Alarmeringsregelingen.
- 1 radio;
- 1 TV;

Opslagruimte/spreekkamer PBZ grenzend aan vergaderruimte BT k77
Deze ruimte dient minimaal voorzien te zijn van:
- 4 telefoontoestellen met aansluiting op het openbaar net, nationaal noodnet en aansluiting op interne communicatienet;
- 2 netwerk pc met de noodzakelijke programmatuur en apparatuur (printer);
- aansluiting op een netwerk communicatieserver met benodigde fax- en ISDN kaarten voor zowel openbaar net als noodnet t.b.v. snelle communicatie;
- White-boards en/of flipovers;
- 1 kopieerapparaat (centrale opstelling);
- Kantoorbenodigdheden;
- Klok;
- Verbindingsschema;
- Telefoongidsen.

Ruimte t.b.v. voorlichtingsteam k177
Deze ruimte dient minimaal voorzien te zijn van:
- 3 telefoontoestellen met aansluiting op het openbaar net, nationaal noodnet en aansluitng op interne communicatienet;
- 2 netwerk PC's met de noodzakelijke programmatuur (faxkaart) geschikt voor zowel openbaar net als noodnet;
- 1 printer;
- 1 radio;
- 1 TV;
- Kaartmaterialen op magneetborden met toebehoren;
- White-boards en/of flipovers;
- Kantoorbenodigdheden;
- Klok;
- Telefoongidsen;

Ruimten voor de actiecentra gemeentelijke processen werkkamers: 62, 64, 66, 72, 75, 88
Dit zijn kantoor/werkplekken/dienstruimten n binnen de afdeling of dienst van waaruit men als procesverantwoordelijke de werkzaamheden leid en coördineert.
Deze ruimten zijn voorzien van:
- 1 telefoontoestellen op het openbaar net, nationaal noodnet en een aansluiting op interne communicatienet;

- 1 netwerk pc met de noodzakelijke programmatuur (faxkaart) en apparatuur (printer);
- 1 kopieerapparaat (of directe omgeving);
- Kantoorbenodigdheden;
- White-boards en/of flipovers;
- Klok;
- Verbindingsschema;
- Telefoongidsen.

6.7. Te treffen regelingen met de KPN-telecom
(ook in relatie stadskantoor)

6.8. Lijst met kantoorartikelen

KANTOORARTIKELEN RAMPENPLAN

Opslag in de zogenoemde rampenkast

Art. nr.	Omschrijving	Beleidsteam	Operat.team	Verb.centru	Reserve
400421	Schrijfblok A4, gelinieerd	6	6	4	5
403305	Elastiekjes (doosje)	1	1	1	2
403980	Ontnieter	1	1	1	1
406017	Paperclips 50 mm	1	1	1	1
406018	Paperclips 30 mm	2	2	2	2
406180	Kantoorschaar	1	1	1	1
408771	Balpen zwart	6	6	6	6
408773	Balpen rood	6	6	6	6
409400	Stabilo Boss geel tekstmarker	2	2	2	2
422560	Whitebordstift zwart	4	4	0	2
422561	Whitebordstift rood	4	4	0	2
422562	Whitebordstift blauw	4	4	0	2
422563	Whitebordstift groen	4	4	0	2
500040	Briefordners, 8 cm, A4	0	0	6	4
561060	Gum	2	2	2	2
6750000	Hecht- c.g. nietmachine	1	1	1	1
6753000	Nietjes	2	2	5	2
6793700	Plakstiften 20 gr	1	1	1	1
6118000	Perferator groot model	1	1	1	1
	Oleaat (te leveren door Brand	1	1	0	1
	Plakband in stevige houder	2	2	2	2
	Crepetape ca 2,5 cm	2	2	2	2
	Potloden HB	10	10	10	10
	Puntenslijper	1	1	1	1
	Magneetjes voor het Whitebor	10	10	0	5
	Liniaal 40 cm	1	1	0	1
	Whitebord reinigingsmiddel	1	1	0	1
	Whitebord borstel	1	1	0	1

N.B.

Controle op volledigheid en bruikbaarheid eenmaal per kwartaal.

6.9. Instructie Telefoniste

REGISTRATIE MELDING RAMP/ CALAMITEIT

- Aard van de ramp /calamiteit
  .....
- Datum melding
  .....
- Tijdstip
  .....
- Naam melder
  .....
- Plaats ramp /calamiteit
  .....
- Omschrijving
  .....
- .....
- .....
- .....
- Aantal slachtoffers
  .....
- Aard van de verwondingen
  .....
- Worden personen vermist zo ja hoeveel
  .....
- Reeds genomen acties / maatregelen door melder
  .....

.....

DIRECT DIRECTEUR V.D. DIENST BAZ (TEL. 5.1.2e) OF ZIJN VERVANGER WAARSCHUWEN!

6.10 MODEL LOGBOEK

ACTIECENTRUM

TIJD	ONDERWERP	BESLUIT	WIE

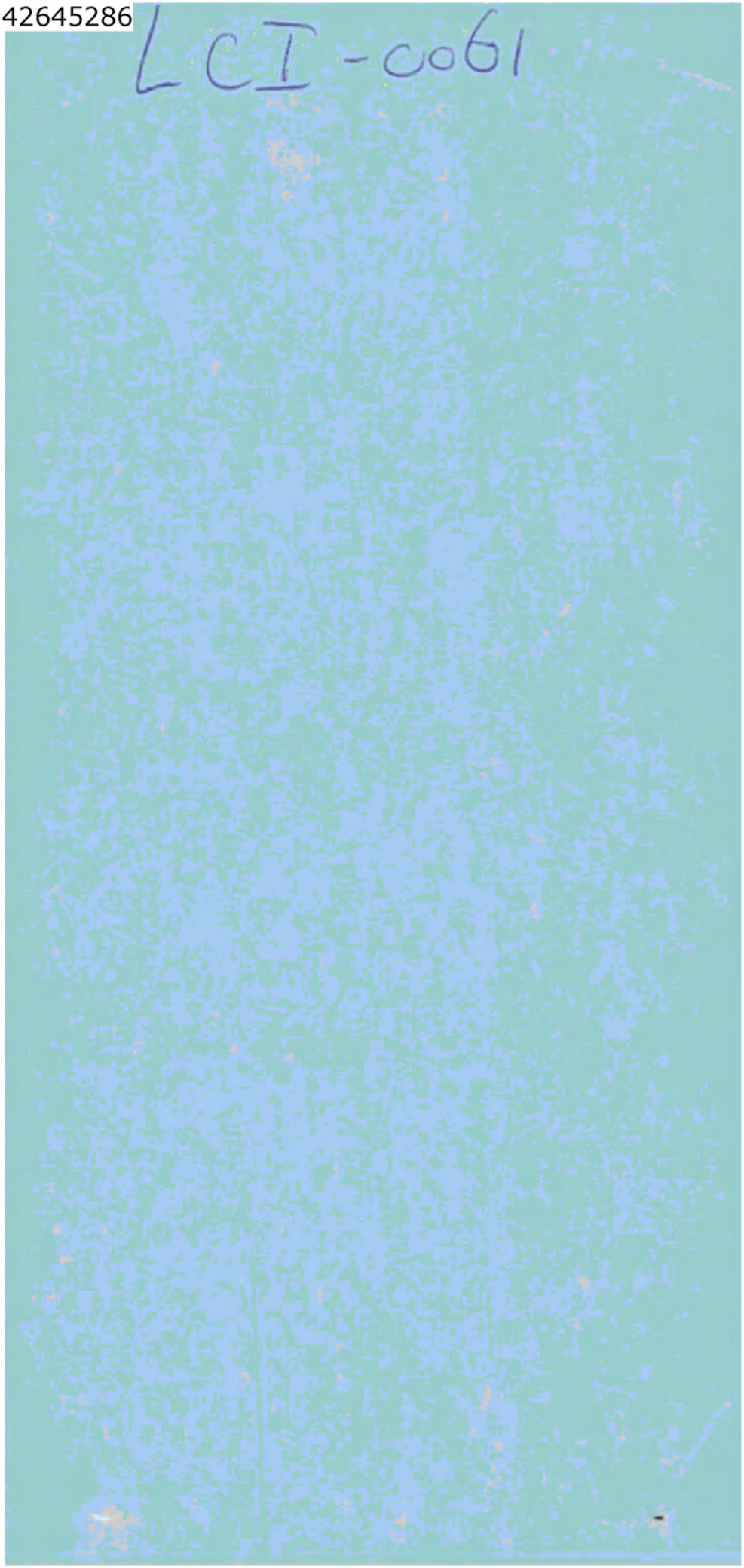
LCI-0061

LCI-0062

Organisatie Rampenbestrijding Twente.

Op grond van de rampenwet berust de coördinatie van en de preparatie voor de bestrijding van rampen en grootschalige incidenten bij de regionale brandweer.
In Twente is de laatste jaren flink geïnvesteerd in de verbetering van de onderlinge verhoudingen en de samenwerking tussen brandweer, politie en GGD. Resultaat daarvan is dat met name gedurende de laatste twee jaar en een klimaat is ontstaan waarin niet de primaire verantwoordelijkheden worden aangetast, maar er wordt samengewerkt vanuit de notie dat samenwerking noodzaak is en leidt tot een eenvormig en eenduidig produkt ten behoeve van de Twentse samenleving waar het gaat om veiligheid en publieke zorg.
Vanuit deze samenwerkingsgedachte is een regionaal model rampenplan tot stand gekomen dat reeds in 1997 door alle Twentse gemeenten is vastgesteld. Elke gemeente heeft vervolgens een lokaal rampenplan samengesteld in hetzelfde model. Daarmee blijven deze plannen gemakkelijk toegankelijk en ontstaat er geen verwarring omtrent taken, bevoegdheden en verantwoordelijkheden.
Bij het RMC en op sommige plaatsen in het korps, waaronder bij AOO/DDO, staan exemplaren van dat regionale modelplan.
Via jaarlijkse oefeningen in de gemeenten worden deze plannen levendig en actueel gehouden.

De bijdrage van de politie aan die oefeningen is als volgt;
De voorbereidingen van het jaarlijkse oefenschema gebeurt in gezamenlijkheid tussen de drie diensten. Zowel het schema alsook de inhoud van de oefeningen is onderwerp van gesprek in dat voor- overleg. Dat schema wordt vervolgens via de gemeentelijke ambtenaren openbare veiligheid tot uitvoering gebracht. Ter ondersteuning van die uitvoering binnen de gemeenten doet men ook een beroep op de plaatselijke politie. Daarom is in 1998 binnen het korps begonnen om in elk district een coördinator rampenbestrijding aan te wijzen. Deze zorgt ervoor dat het schema van de oefeningen, zodra dat is vastgesteld, binnen de betreffende afdeling bekend is en zorgt er tevens voor dat diegene die namens de plaatselijke politie (vaak een afdelings- of teamchef) beschikbaar is bij de lokale oefeningen, en voorzien wordt van voldoende informatie en ondersteuning. Bij een grotere oefening in een district kan het zijn dat die coördinator ook zelf deelneemt aan de voorbereidingen en de uitvoering van een dergelijke oefening.
Bij opschaling in de uitvoering van de rampenbestrijding wordt door de politie zoveel mogelijk aansluiting gehouden bij de bestaande en dus bekende korpsregelingen.

VOORSTEL: Conform bovenstaande voortzetten, coördinatie door AOO/DDO

Politie organisatie bij grootschalig optreden / staf grootschalig optreden.

Deze beleidsnota is door de korpsleiding reeds in 1997 voor de eerste keer vastgesteld. Alhoewel deze ook tenminste jaarlijks geactualiseerd moet worden, dient met name deze nota als basis voor de politieorganisatie in bijzondere omstandigheden. Afhankelijk van omvang en aard van een gebeurtenis kan hierop een beroep gedaan worden en is het mogelijk om deze structuur geheel of gedeeltelijk in werking te laten treden.

VOORSTEL: In geactualiseerde vorm vaststellen.

Inrichtingsplan ME Twente

VOORSTEL: In geactualiseerde vorm vaststellen.

Inrichtingsplan AE Twente

VOORSTEL: In geactualiseerde vorm vaststellen.

Calamiteitenregeling en Noodscenario politie Twente

Begin 1998 is begonnen met de formulering van een calamiteitenregeling voor het korps. Een werkgroep van adjunct- en plaatsvervangend D-chefs liet in mei 1998 een concept- versie het licht zien. Dat document is destijds niet verder vastgesteld omdat in het RMT werd gevraagd eerst een noodscenario voor de opschaling te

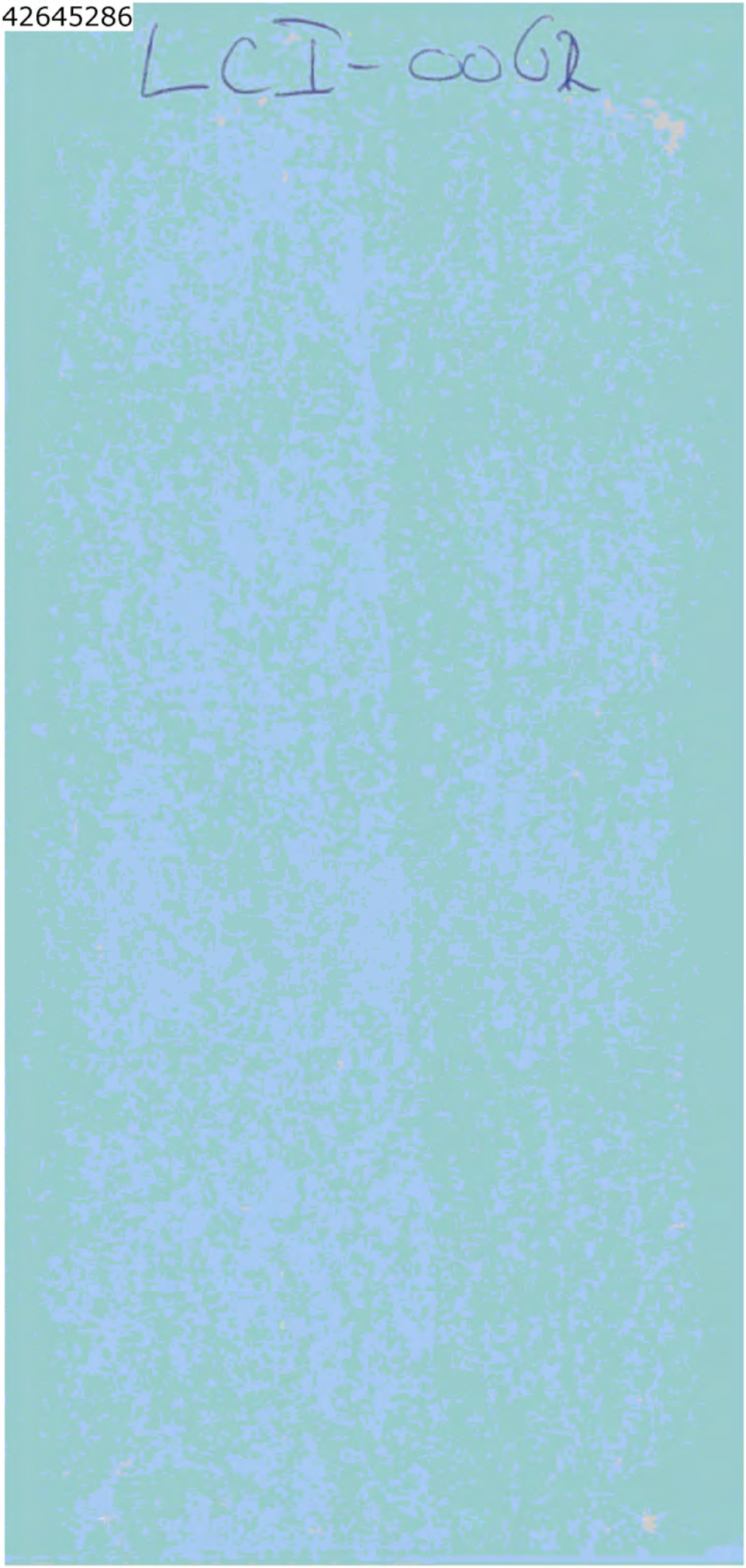
LCI-0062

LCT-0061

POLITIE TWENTE IN BIJZONDERE OMSTANDIGHEDEN

Medio 1999 is voor het eerst een overzicht gepresenteerd van de in het korps ontwikkelde en geldende regelingen ten aanzien van de politie - organisatie in bijzondere omstandigheden. In het RMT is dat overzicht behandeld en is voor kennisgeving aangenomen dat er periodiek een actualisering zou plaatsvinden. Eens per jaar is het de bedoeling om de nota's door te nemen en waar nodig aan de actualiteit aan te passen.

Binnen het korps, samen met andere korpsen en samen met andere openbare hulpdiensten is er inmiddels een samenstel gegroeid van regelingen waar ook het korps Twente deel van uitmaakt, gebruik van maakt en/of voorzieningen voor heeft getroffen.

Dit overzicht is bedoeld om deze regelingen in 1 oogopslag toegankelijk te maken voor diegenen voor wie dat van belang is of kan zijn.

Achtereenvolgens wordt in het kort ingegaan op de volgende regelingen en voorzieningen.

- Organisatie rampenbestrijding Twente
- Politie- organisatie bij Grootschalig Optreden / Staf Grootschalig optreden
- Inrichtingsplan ME Twente
- Inrichtingsplan AE Twente
- Calamiteitenregeling en Noodscenario politie Twente
- Draaiboek politie-optreden bij Gijzelingen en Ontvoeringen, ook grensoverschrijdend

realiseren. De concept- versie is dus niet verder vastgesteld maar er wordt wel mee gewerkt voor zover dat aan de orde komt (gelukkig niet zo vaak). Intussen is er in 1998 wel samengesteld een "Noodscenario opschaling politie Twente". De definitieve versie van dit noodscenario is in februari 1999 vastgesteld. Op basis van de eerdere conceptversie van medio 1998 werden een aantal aanvullende voorzieningen in de districten en bij de ondersteuning gerealiseerd.
In 1999 zijn beide nota's geïntegreerd in 1 nota calamiteitenregeling en noodscenario.

VOORSTEL: De geïntegreerde nota calamiteitenregeling / noodscenario in de geactualiseerde vorm vaststellen.

Draaiboek politieoptreden bij gijzelingen en ontvoeringen, ook grensoverschrijdend.

Dit draaiboek is in samenspraak met de CRI en de korpsen in Overijssel en Gelderland voorbereid en opgesteld, waarna dat tevens ter beschikking is gesteld van de politie in NordRhein- Westfalen en Niedersachsen, alsmede de grensregio's in Nederland. Het model is daarmee eenvormig en de procedures duidelijk.
In elk korps moet daar wel een eigen alarmeringsschema aan worden toegevoegd, hetgeen door de DR ter hand is genomen. Dat is in 1999 afgerond en dat schema is ook bij het RMC beschikbaar.

VOORSTEL: Actualisering door de DR uit te voeren en in het RMT in te brengen en vast te stellen.

Tot slot.

Bij elke regeling hoort dat een regelmatige actualisering plaats vindt. Dat behoort, tenzij dat anders is aangegeven, tot de verantwoordelijkheden van AOO/DDO. Deze actualisering dient mede gebaseerd te worden op de jaarlijkse rapportage in de DDO - jaarmarap over de inzet van de ME, de AE en de SGO.

Ook bij veel van de regelingen hoort dat op een centrale plaats bekend is wie wanneer gealarmeerd moet worden en hoe die persoon dan bereikbaar is.

Omdat er sprake is van een diversiteit aan regelingen, welke als we het hebben over opschaling al begint bij de chef van dienst en de beleidspiketfunctionaris, maar uiteindelijk ook gaat over de alarmering van vele anderen in en buiten de organisatie, is het van belang dat er zoveel mogelijk eenvormigheid in de alarmering door het RMC gaat ontstaan.
Dat betekent dat de bij de meldkamer bekend zijnde nummers van semafoon en / of mobiele telefoon als eerste zullen worden gebruikt bij de alarmering. Met name voor de wisselende piketten is dat van belang omdat dat ook impliceert dat diegene die piket heeft ook dat aan hem/haar ter beschikking gestelde middel aan zet c.q. aan laat staan ook als men inmiddels weer thuis is. Door de frequente wisselingen van personeel en de verschillende persoonlijke voorkeuren is het nodig om een dergelijke afspraak vast te leggen.

5.1.2e

AOO/DDO
02032000
regelingen alg vs00

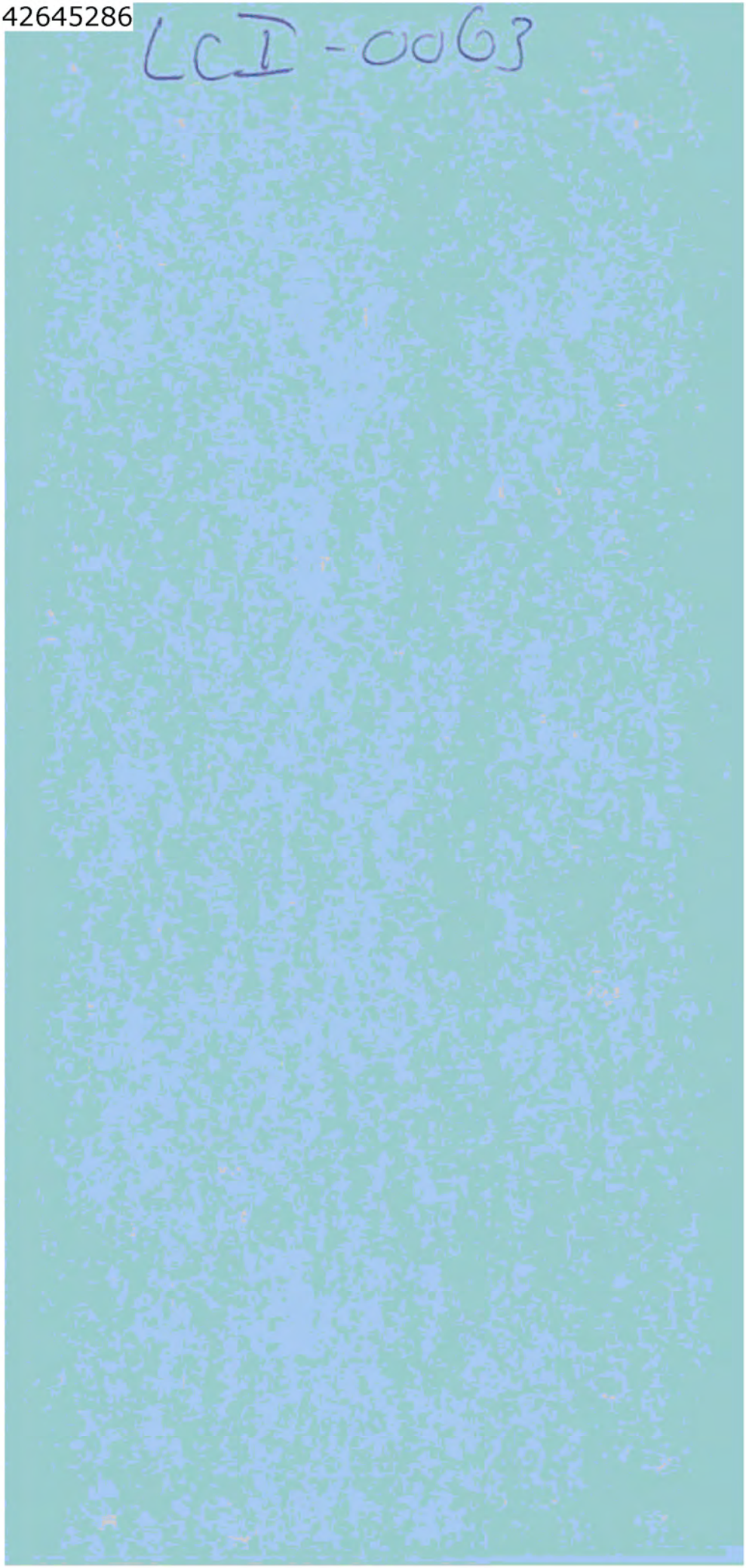
LCI-0063

LCI-0063

POLITIE-ORGANISATIE BIJ GROOTSCHALIG OPTREDEN
(STAF GROOTSCHALIG OPTREDEN)

Ter toetsing en actualisering van deze notitie wordt gewerkt vanuit de volgende randvoorwaarden:
- passend binnen de rampen- organisatie in Twente
- gebaseerd op de vastgestelde landelijke kaders
- overeenstemming met IJsselland ten behoeve van de onderlinge uitwisselbaarheid
- afstemming met de andere hulpdiensten
- afstemming met de politiekorpsen in Gelderland

Door de invulling van deze randvoorwaarden is de voorgestelde organisatievorm toepasbaar bij grootschalig politie optreden binnen het eigen korps, in bijstandssituaties bij andere korpsen en bij de rampenbestrijding.

De staf grootschalig optreden functioneert onder de directe aansturing van de korpschef of van een districts- of divisiechef en kan worden beschouwd als een ondersteunend bijstandsorgaan ten behoeve van de staande organisatie.

Deze notitie bestaat uit een algemene inleiding, gevolgd door een viertal hoofdstukken met daarin een nadere uitwerking van functies, organisatie etc.

Voor de personele invulling van deze functies worden de volgende kandidaten voorgesteld, waarbij bedacht moet worden dat van deze kandidaten een zodanige flexibiliteit wordt verwacht dat zij op meerdere functies binnen de staf kunnen functioneren.

Algemeen commandant / Chef Operatien (plv. Alg. cdt.)
5.1.2e - 5.1.2e - 5.1.2e - 5.1.2e - 5.1.2e - 5.1.2e

Chef Staf
5.1.2e - 5.1.2e - 5.1.2e - 5.1.2e

Stafofficier Personeelszorg
5.1.2e, 5.1.2e

Stafofficier Uniformdienst
5.1.2e

Stafofficier Justitiële dienst
5.1.2e - 5.1.2e

Stafofficier Logistiek
5.1.2e - 5.1.2e

Stafofficier Informatie
5.1.2e

Communicatie
5.1.2e / 5.1.2e - 5.1.2e

De coördinatie van de staf grootschalig optreden, inclusief de instandhouding en de planning van de opleidingen zal worden ondergebracht bij de afdelingschef Operationele Ondersteuning binnen de Divisie Districts Ondersteuning.

Om recht te doen aan de organisatiestructuur in het kader van de rampenbestrijding, treedt bij de vorming van een commandoteam plaats incident (commando rampterrein), de chef van dienst van het betreffende district op als politiefunctionaris in dat team.

AOO/DDO
16-02-2000

HOOFDSTUK 1

OPZET STAF GROOTSCHALIG POLITIEOPTREDEN POLITIE TWENTE

Bij de oprichting van de regionale politiekorpsen heeft de Minister bepaald dat elke politieregio dient te beschikken over een staf Grootschalig Politieoptreden. In het kader daarvan zijn door de Raad van Hoofcommissarissen belangrijke functies benoemd met de eisen die aan de kandidaten gesteld moeten worden.

In ieder geval dient voor elk soort grootschalig incident een staf te worden geformeerd, die qui opzet en organisatie flexibel kan opereren, zowel in klein- als groter en multi- disciplinair (D.W.Z. samen met brandweer en GGD) verband.
Deze staf zal bij grootschalige politie inzet verantwoordelijk zijn voor de aansturing en organisatie van de betrokken politie-eenheden. Bij calamiteiten zal de Algemeen Commandant in principe de politie-eenheden aansturen. Indien echter een multi- disciplinaire staf is gevormd kan hij worden aangewezen als operationeel leider en aldus verantwoordelijk zijn voor alle uitvoerende disciplines.

De inzet van de politiële staf kan uitsluitend door de korpschef en/of districtschefs worden geïnitieerd. De korpschef en/of districstschefs nemen in het kader van hun beleidsverantwoordelijkheid plaats binnen de beleidsstaf, en worden daarom niet in het personele overzicht van de SGO opgenomen.

Een politiële Staf Grootschalig optreden bestaat uit acht functionarissen.
Deze vervullen de volgende functies:
* Algemeen Commandant (A.C.)
* Chef Operatiën (plv.A.C.)
* Chef Staf
* 5 Stafofficieren t.w.
  SO Personeelszorg
  SO Uniformdienst
  SO Justitiële Dienst
  SO Logistiek
  SO Informatie

Onder leiding van de chef staf wordt een staf ondersteuningsgroep ingesteld, bestaande uit:
- secretariaat
- verbindingspersoneel
- coördinator grootschalig/ bijzonder politie optreden

In geval van multi- disciplinair optreden kan het vereist zijn dat er een CTPI (coördinatie team plaats incident) /CORT (commando ramp terrein.) wordt geformeerd. Dit team wordt in ieder geval mede bezet door een politie functionaris. Daartoe is per district een chef van dienst inzetbaar.

FUNCTIES

* **Algemeen Commandant.**
- het adviseren van het bevoegd gezag met betrekking tot te treffen maatregelen.
- de verantwoordelijkheid voor de ontwikkeling van draaiboeken en operationele plannen conform richtlijnen van het bevoegd gezag.
- het informeren van het bevoegd gezag omtrent de voortgang van genomen maatregelen en ontwikkelingen.
- de algemene leiding van het politieoptreden.
- eventueel optreden als operationeel leider, van het operationeel team, indien de politie door de Burgemeester is aangewezen als eindverantwoordelijke.

Profiel:
De kandidaten beschikken in ieder geval over de volgende gedragskenmerken :
- stressbestendigheid.
- coöperatief gedrag.
- besluitvaardigheid.
- leidinggevende capaciteiten.
- ervaring op het terrein van grootschalig politie optreden.

* **Chef Operatiën (plv.cdt.)**
- ontwikkelen van operationele plannen.
- toetsing van plannen op uitvoerbaarheid.
- leiding geven aan het politie-optreden.
- vervanging van de Algemeen Commandant.

Profiel :
- stressbestendigheid
- coöperatief gedrag.
- besluitvaardigheid .
- leidinggevende capaciteiten.
- ervaring op het terrein van grootschalig politieoptreden.

* **Chef Staf.**
- adviseert informeert en ondersteunt de algemeen commandant.
- coördineert het maken van draaiboeken in samenwerking met de stafofficieren/operationele commandanten.
- geeft leiding aan de stafofficieren en de stafondersteuningsgroep en coördineert alle staf werkzaamheden.

Profiel :
- stressbestendigheid.
- coöperatief gedrag.
- plannen en organiseren.
- leidinggevende capaciteiten.
- ervaring bij grootschalig politieoptreden.

* **Stafofficieren Grootschalig Politieoptreden.**
- adviseren en informeren van de chef staf.
- verantwoordelijk voor de uitvoering van ondersteunende taken binnen hun deelgebied.
- vervanging operationeel commandant.

Profiel.
- stressbestendigheid .
- besluitvaardigheid.
- coöperatief gedrag.
- plannen en organiseren.
- leidinggevende capaciteiten.
- ervaring op het terrein van grootschalig politie optreden.

* **Functionaris Commando Team Plaats Incident / Commando Rampterrein**
- geeft leiding op het C.T.P.I. / CORT. aan het aldaar functionerende politiepersoneel
- werkt in multi- disciplinair verband.
- indien de staf grootschalig politie optreden **niet** of nog **niet** operationeel is werkt hij/zij onder verantwoordelijkheid van de districtschef.
- indien de staf grootschalig politie optreden **wel** operationeel is werkt hij onder verantwoordelijkheid van de chef operatiën.
- hij adviseert de chef operatiën.

Profiel :
- stressbestendigheid
- besluitvaardigheid
- coöperatief gedrag
- organisatie en leidinggevende capaciteiten

Voor alle functies geldt dat de hierboven genoemde medewerkers, niet mogen zijn ingedeeld bij de Mobiele Eenheid, omdat ME/AE en Staf Grootschalig Bijzonder Politieoptreden in de praktijk vaak samen zijn ingeschakeld.

HOOFDSTUK 2
Beschrijving van de organisatiestructuur bij politie-optreden in groot verband

a. Het beleid

1. Het bevoegd gezag en het coördinatiecentrum

Rechtsordeverstoringen kunnen politie-optreden in groot verband noodzakelijk maken. Dit politie-optreden kan bij een lokale gebeurtenis beperkt blijven binnen de grenzen van één gemeente; in vele gevallen zal het optreden moeten plaatsvinden in een situatie welke boven de lokale invloedssfeer uitstijgt.

Rechtsordeverstoringen kunnen zich in tweeërlei vorm voordoen, t.w.

a. Rechtsordeverstoringen van primair justitiële aard
b. Rechtsordeverstoringen die primair het karakter dragen van verstoring van de openbare orde.

In geval a. berust de verantwoordelijkheid in eerste instantie bij de justitiële autoriteiten.
In geval b. is de burgemeester in alle gevallen, of het nu een lokale of een bovenlokale gebeurtenis is, primair verantwoordelijk voor de handhaving van de openbare orde. Voor die handhaving staat de in de gemeente dienstdoende politie onder zijn bevelen (artikel 35 van de Politiewet).
Betreft het een ordeverstoring van boven- gemeentelijk belang, dan draagt ook de Commissaris der Koningin in de provincie een bepaalde verantwoordelijkheid.

Ordeverstoringen gaan veelal gepaard met het plegen van strafbare feiten. Met het oog hierop zal door de burgemeester c.q. Commissaris de Koningin voortdurend overleg dienen te worden gepleegd met het Openbaar Ministerie, dat voor het justitieel optreden verantwoordelijk is.
Al naar gelang de gebeurtenis zal een bestuurlijk dan wel een justitieel accent gelegd kunnen worden.
Op basis daarvan zal door hetzij de burgemeester, hetzij de Hoofdofficier van Justitie met betrekking tot het gebeuren het zogenaamd driehoeksoverleg worden geïnitieerd Dit kan ook op provinciaal c.q. ressortelijk niveau gelden. Overlegpartner is qualitate qua ook de Korpschef, gezien zijn eigen verantwoordelijkheid voor zijn politieorganisatie.
Het beleid met betrekking tot het politie-optreden wordt dan ook vastgesteld in goed overleg tussen het bevoegd gezag en de politiechef, op basis van het zgn. driehoeksoverleg. voor de uitoefening van hun taak in het gehele gebeuren wordt ten behoeve van de partners van het driehoeksoverleg een coördinatiecentrum ingericht.

2. Het gemeentelijk driehoeksoverleg

Indien het politie-optreden zich uitsluitend binnen de grenzen van één gemeente afspeelt en geen boven lokale uitstralingseffecten heeft, nemen het bevoegd gezag (de burgemeester en de hoofdofficier van Justitie) en de politiechef zitting in het coördinatiecentrum. Hiermee is het plaatselijk driehoeksoverleg geformeerd.
Dit driehoeksoverleg heeft een koppeling naar het college van de procureurs- generaal en de Commissaris der Koningin.
De kans bestaat tevens, dat meer dan één politiechef in het driehoeksoverleg moet worden betrokken.
Bovengenoemde gebeurtenissen kunnen van een zodanig gewicht zijn, dat participatie van de Commissaris der Koningin en de Hoofdofficier van Justitie wenselijk kan zijn, hetgeen dan betekent dat deze functionarissen ook daadwerkelijk zitting nemen in het gemeentelijk coördinatiecentrum of daarmee in nauw contact staan, of dat tot het instellen van een provinciaal / regionaal coördinatie - coördinatiecentrum wordt besloten.
Indien genoemde functionarissen participeren in het gemeentelijk coördinatiecentrum betekent dit, dat het voorzitterschap dan berust bij hetzij de Hoofdofficier van Justitie, hetzij de Commissaris der Koningin.

3. Het provinciaal coördinatiecentrum

Indien ORDEVERSTORINGEN van meer dan plaatselijke betekenis daartoe aanleiding geven, stelt de Commissaris der Koningin, overeenkomstig door de Minister van Binnenlandse Zaken gegeven richtlijnen, een provinciaal coördinatiecentrum (P.C.C.) in.
In dit provinciaal coördinatiecentrum hebben, indien nodig, zitting de Commissaris der Koningin, de betrokken burgemeester(s), de betrokken hoofdofficier van Justitie en de betrokken politiechef(s). Onder voorzitterschap van de Commissaris der Koningin worden in het provinciaal coördinatiecentrum in driehoeksoverleg de nodige beleidsbeslissingen genomen.

4. De plaats van de betrokken burgemeester(s), in geval van een provinciaal / regionaal coördinatiecentrum

Hoewel de burgemeesters van de bij de gebeurtenis betrokken gemeente in principe allen een plaats in het provinciaal / regionaal coördinatiecentrum moeten kunnen hebben, zal het in het algemeen gewenst zijn, dat de burgemeester zich in zijn eigen gemeente bevindt.

Daarom kunnen, indien de gebeurtenis(sen) zich afspelen in meer dan één gemeente, de betrokken burgemeesters in het provinciaal / regionaal coördinatiecentrum worden vertegenwoordigd door een coördinerend burgemeester.
Indien de bijzondere gebeurtenis zich voordoet in één gemeente en de Commissaris der Koningin wordt bij de beleidsvoering betrokken, dan kan het coördinatiecentrum worden gevestigd in de betrokken gemeente; het is echter ook mogelijk dat in dat geval het coördinatiecentrum in het provinciehuis of elders wordt gevestigd.
Alsdan neemt of de burgemeester van de betrokken gemeente of zijn plaatsvervanger zitting in het (provinciaal / regionaal) coördinatiecentrum en blijft de ander in de eigen gemeente.
De overgang van het plaatselijk driehoeksoverleg naar een provinciaal / regionaal coördinatiecentrum kent, voor wat betreft het justitiële gezag geen problemen, gezien de rol van de Hoofdofficier van Justitie.
Wanneer door de gebeurtenissen in meerdere gemeenten meer dan één politiechef in aanmerking komt zitting te nemen in het provinciaal / regionaal coördinatiecentrum, behoeft dit voor het overleg geen bezwaar te zijn.
In het normaal gestructureerde overleg tussen bestuur, justitie en politie kunnen afspraken worden gemaakt over de bezetting van deze politie plaats in het driehoeksoverleg. Te denken is ook, zeker bij gebeurtenissen van langere duur, aan de mogelijkheid dat de politiechefs elkaar aflossen.

Indien zich in één provincie verschillende bijzondere gebeurtenissen die politie-optreden in groot verband noodzakelijk maken gelijktijdig in verschillende gemeenten voordoen, vervult het provinciaal / regionaal coördinatiecentrum een dirigerende en/of coördinerende functie en worden daaronder afzonderlijk gemeentelijke beleidscentra ingericht en bezet (burgemeester, officier van justitie, Korpschef of diens plaatsvervanger).

5. Het Gemeentelijk Operationeel Centrum
De burgemeesters van de gemeenten die bij de bijzondere gebeurtenis zijn betrokken en die in het provinciaal / regionaal coördinatiecentrum zijn vertegenwoordigd, richten in hun eigen gemeente een operationeel centrum in, van waaruit zij rechtstreeks contacten onderhouden met het provinciaal / regionaal coördinatiecentrum.
In dit operationeel centrum oefenen zij hun taak uit met betrekking tot het gebeurde en coördineren zij werkzaamheden van verschillende gemeentelijke en mogelijk andere diensten.
Voorzover de plaatselijke politiechef (KC/DC) in het coördinatiecentrum is opgenomen en derhalve niet in het gemeentelijk operationeel centrum aanwezig is, zal in dit operationeel centrum een plaatsvervanger van deze politiechef aanwezig zijn.
ALGEMEEN uitgangspunt is, dat in geval van een bijzondere gebeurtenis waarbij meer dan één gemeente is betrokken, één provinciaal / regionaal coördinatiecentrum onder leiding van de C.d.K. / coördinerend Burgemeester wordt geformeerd, waarin ten behoeve van het GEHELE politie-optreden de beleidsbeslissingen worden genomen, met de uitvoering waarvan een Algemeen Commandant wordt belast.
Afhankelijk van de aard of de ontwikkeling van de bijzondere gebeurtenis bestaat voor het bevoegd gezag de mogelijkheid van deze algemene regel af te wijken en de nodige adequate aanpassing te doen.

6. Plaats en inrichting coördinatiecentrum.
Aan het driehoeksoverleg in het coördinatiecentrum dient, afhankelijk van de aard en de omvang van de gebeurtenis, een beperkte ondersteuningsgroep van adviseur/deskundigen en voorlichtingsfunctionarissen ter beschikking te zijn. Tevens heeft dit bevoegd gezag een secretariaat ter beschikking.
De Algemeen commandant draagt zorg, dat het bevoegd gezag in het coördinatiecentrum over voldoende informatie kan beschikken.
De plaats waar het coördinatiecentrum dient te worden ingericht wordt vastgesteld door het bevoegd gezag.
In de praktijk zal met name de politiechef, vooral bij onvoorziene gebeurtenissen, een belangrijke invloed hebben op het kiezen en het inrichten van een coördinatiecentrum, uiteraard na instemming van het bevoegd gezag.
Aangenomen mag worden, dat omtrent de plaats van een coördinatiecentrum en een R.O.C. / G.O.C. op voorhand in het driehoeksoverleg mogelijkheden worden overwogen, principe-afspraken worden gemaakt en mogelijke voorzieningen worden getroffen.
Om praktische redenen is het gewenst, dat het coördinatiecentrum en het (politie) actiecentrum, gezien hun verschillende taken, van elkaar gescheiden zijn, doch zich wel zo dicht mogelijk in elkaars nabijheid bevinden.

7. Begrips omschrijvingen

7.1. L.C.C. Landelijk Coördinatie Centrum (Hier verder niet vermeld)
7.2. P.C.C. Provinciaal Coördinatie Centrum; Een coördinatie centrum op provinciaal niveau. Waar leiding wordt gegeven door de CdK aan een beleidsteam.
7.3. R.C.C. Regionaal Coördinatie Centrum; Een coördinatiecentrum op regionaal niveau. Waar leiding wordt gegeven door de coördinerend Burgemeester aan een beleidsteam.

7.4. R.O.C. Regionaal Operationeel Centrum; Hier wordt onder leiding van een operationeel leider (welke door de coördinerend Burgemeester is aangewezen) leiding gegeven aan de operationele diensten.
7.5. G.C.C. Gemeentelijk Coördinatie Centrum; Een coördinatie centrum op gemeentelijk niveau. Waar leiding wordt gegeven door de Burgemeester aan een beleidsteam.
7.6. G.O.C. Gemeentelijk Operationeel Centrum; Hier wordt onder leiding van een operationeel leider (welke door de burgemeester is aangewezen) leiding gegeven aan de operationele diensten.
7.7. CORT Commando Ramp Terrein; Indien een calamiteit door de Burgemeester als ramp verklaard wordt, is de benaming van het team dat ter plaatse van de calamiteit optreedt CORT. Dit team heeft dan een eenhoofdige leiding. Deze is aangewezen door de operationeel leider.
7.8.C.T.P.I. Coördinatie Team Plaats Incident; Indien een calamiteit niet tot ramp verklaard is treedt ter plaatse van de calamiteit een C.T.P.I. op. Hier behoeft geen sprake te zijn van eenhoofdige leiding, de aanwezige operationele diensten werken dan onder hun eigen commandant, die wel overleg voert met de andere diensten.
7.9. Politie Aktiecentrum Hier worden de politiële activiteiten gecoördineerd. Hier zijn werkzaam de chef Operatien en de chef Staf.

HOOFDSTUK 3

Beschrijving politie - organisatie bij optreden in groot verband.

I. Het stafbestand.

Bij gebeurtenissen, waarbij politie optreden in groot verband is vereist, is het noodzakelijk dat bij de uitvoering van dit optreden wordt beschikt over een goede organisatie, bezet door daartoe geschikte, deskundige en goed opgeleide politie- officieren. Ook indien de mogelijkheid van een dergelijk grootschalig politie optreden reëel moet worden onderkend, is het van groot belang, dat het bevoegde gezag bij de beleidsvoorbereiding met betrekking tot de politiële aspecten op de meest deskundige wijze kan worden geadviseerd.

Het is van essentieel belang, dat de hierboven bedoelde politie officieren goed op elkaar zijn ingespeeld en in voorkomende gevallen als een vast team optreden. Het leiding geven aan politie optreden in groot verband vraagt specifieke deskundigheid; deze bijzondere deskundigheid mag niet van elke politie officier worden verwacht.

Bovendien behoort de plaats van de Korpschef/ Districtschef als lid van het driehoeksoverleg, bij een politie optreden in groot verband, in het coördinatiecentrum te zijn. Wel is en blijft de politiechef verantwoordelijk voor de uitvoering van het beleid.

Gelet op de aanwezigheid van de politiechef in het coördinatiecentrum is het noodzakelijk, dat overeenkomstig de bepalingen van de Politiewet door het bevoegd gezag een andere politie-officier wordt aangewezen, die onder verantwoordelijkheid van het bevoegd gezag, wordt belast met de ALGEMENE leiding van de uitvoering van het politie-optreden volgens een planmatige en organisatorische aanpak van het in driehoeksoverleg vastgestelde beleid. In de organisatiestructuur wordt deze politie-officier aangeduid als Algemeen Commandant, binnen het korps Twente wordt deze functie ingevuld door de adjunct- districtschefs.

Voor de uitoefening van zijn functie dient de Algemeen commandant te kunnen beschikken over een plaatsvervangend Algemeen Commandant, tevens Chef Operatiën en een Chef Staf.

De Chef Staf coördineert de werkzaamheden van de algemene staf.

De Algemeen Commandant vormt samen met de Chef Operatiën (tevens plaatsvervangend Algemeen Commandant) en de Chef Staf de Operationele Staf.

De Chef Staf geeft leiding aan:

A. De staf ondersteuningsgroep
B. De algemene staf.

Afhankelijk van de aard van de gebeurtenis kunnen één of meer stafofficieren / specialisten worden toegevoegd.

Naast de leden van de algemene staf kunnen liaisons van andere diensten en instanties een belangrijke rol spelen. Zij staan onder leiding van de Chef Staf.

Bij het ontstaan van een calamiteit dient er gecoördineerd te worden, zowel met interne als externe diensten. In overleg, met degene die op dat moment het beleidspiket in het district / regio heeft, kan worden besloten, de Staf Grootschalig Bijzonder Politieoptreden te activeren.

De Algemeen Commandant werkt in het operationeel team. Hij maakt deel uit van het R.O.C. of G.O.C. naar gelang het optreden respectievelijk regionaal of gemeentelijk is. Hij is commandant van het politieteam, bestaande uit hem zelf, een chef Operatiën (tevens plv. alg. cdt.), de chef staf en de stafofficieren.

Voor het goed functioneren van het actiecentrum zorgt een Stafondersteuningsgroep en een Algemene Staf, die ressorteert onder de Chef Staf. Deze stafondersteuningsgroep werkt ten behoeve van het politieactiecentrum en bestaat uit:

- een secretariaat
- verbindingspersoneel
- coördinator grootschalig politieoptreden

De Algemeen Commandant draagt zorg voor de uitvoering van het gehele politie-optreden bij een grootschalige gebeurtenis. Hij onderhoud nauw contact met het coördinatiecentrum en doet aan het driehoeksoverleg de nodige voorstellen omtrent het operationeel optreden.

Hij onderhoudt eveneens, via de Chef Staf, nauw contact met de Algemene staf.

Voor de uitvoering van de Operatiën beschikt de Algemeen Commandant over een Chef Operatiën. Door of namens hem wordt door de Chef Operatiën het operationeel optreden geleid. Hieronder vallen de operationeel

commandanten. Dit zijn o.a. comm. afzetting, comm. verkeer, comm. rech., leiding gevend politie functionaris in het C.T.P.I. en dergelijke functies.

Vanuit het R.O.C. / G.O.C. heeft de Algemeen Commandant o.m. rechtstreeks lijnen met:

a. het coördinatiecentrum
b. Chef Operatiën
c. Chef Staf

Indien bij een bepaalde bijzondere gebeurtenis een belangrijk deel facet van het geheel zich concentreert op 1 punt, b.v. een gijzeling in een veraf gelegen gebouw, dan is het belangrijk dat die operationele commandanten, die hun taak met name op dat punt concentreren, bijvoorbeeld leidinggevenden van de Divisie Georganiseerde Criminaliteit in een daartoe geschikt gebouw samen hun intrek nemen en dit inrichten als een operationeel centrum. De nodige voorzieningen als extra telefoons, een straalzender e.d. kunnen dan centraal worden aangebracht.

De verschillende operationele commandanten kiezen wel hun commando-onderkomen in een gemeenschappelijk operationeel centrum, vast of mobiel doch zij houden elk voor zich hun rechtstreekse commandolijn met de Chef Operatiën, hetzij indien zij functioneren op het C.T.P.I / CORT met de commandant in het C.T.P.I./CORT.

Voor een goede gang van zaken in dat gemeenschappelijk gebruikt operationeel centrum, dichtbij het punt van actie, dient een politiefunctionaris in het kader van de interne beveiliging te worden aangewezen, door de Chef Staf, als gebouwen-coördinator, voor het beheren van het centrum, het regelen van het huishoudelijk gebeuren en het zorgdragen dat zij, die daar moeten zijn, ook bijvoorbeeld een medisch team of een andere groep of persoon, daar kunnen verkeren en werken. Deze functionaris wordt genoemd een gebouwen coördinator die plaats neemt in de staf ondersteuningsgroep.

In de gehele organisatiestructuur wordt het standpunt gehandhaafd, dat stafwerk en operationeel bezig zijn twee afzonderlijke grootheden zijn. Leden van de Staf (ook de chef staf) hebben inzake de uitvoering van de operaties geen bevelsbevoegdheden. De leden van de algemene staf kunnen wel overleg plegen met de operationele commandanten ten behoeve van hun functie gebied. Dit rechtstreeks overleg mag zonder fiattering van de Algemeen Commandant in geen geval leiden tot een wijziging van het beleid, zoals dat wordt uitgevoerd onder leiding van de Algemeen Commandant.

II. Nadere omschrijving politiestaf en stafbureaus

De Algemeen commandant

De taak van de Algemeen commandant houdt onder meer in, dat hij nauw overleg pleegt en contact onderhoudt met de politiechef in het driehoeksoverleg in het coördinatiecentrum. Wellicht ten overvloede zij hier vermeld, dat hij zijn taak uitoefent in ondergeschiktheid aan de verantwoordelijke politiechef. Vanuit zijn specifieke deskundigheid (en die van zijn staf) draagt hij er zorg voor, dat het bevoegd gezag te allen tijde zo actueel mogelijk de voor de beleidsbepaling relevante informatie krijgt. Ook zorgt hij gevraagd of ongevraagd voor advisering over typisch politietechnische aangelegenheden.

Eveneens brengt zijn taak met betrekking tot het ontwikkelen van een operationeel plan met zich mee, dat hij nauw overleg pleegt met de staf en de operationele commandanten. Daarenboven behoort hij als leider van het operationele gebeuren in feite aanwezig te zijn in het operationeel team.

Het is met name om de commandovoering (in het operationeel team) door een beslissingsbevoegde commandant ten allen tijde gegarandeerd te hebben, maar zeker ook om in het overleg een onverwacht, onvoorzienbaar niet beschikbaar zijn van de Algemeen commandant uit te sluiten, dat een plaatsvervangend Algemeen Commandant, tevens Chef Operatiën in de organisatie is opgenomen. De Plv. Algemeen commandant is tevens Chef Operatiën

De Chef Operatiën is belast met de coördinatie van de werkzaamheden van de operationele commandanten. Hij bezet het politieactiecentrum als beslissingsbevoegde commandant en dient overigens de Algemeen Commandant op elk moment waarop dit nodig is te kunnen vervangen.

De Chef Staf

De Chef Staf coördineert de stafwerkzaamheden en onderhoudt een nauw contact meet de Algemeen Commandant.

De Algemene leden / Staf officieren

Zij vormen samen met de Algemeen Commandant, de Chef Operatiën en de Chef Staf de Staf Grootschalig Bijzonder Politieoptreden. Elk van die officieren heeft voor zijn functie gebied een aantal bureaus ter beschikking, die naar behoefte worden bezet, of afzonderlijk of gecombineerd.

De stafofficieren geven leiding aan hun stafbureaus en adviseren de Algemeen Commandant over de uitvoering van hun functiegebieden in het operationele vlak, in beginsel door tussenkomst van de Chef Staf. Zij hebben zelf geen operationele bevoegdheden met betrekking tot de uitvoering van het politie-optreden. Afhankelijk van de grote van de calamiteit kunnen in opdracht van de Algemeen Commandant de hierna genoemde bureaus worden samen gesteld. De bureaus van die officieren zijn:

Stafofficier **personeelszorg**:

- bureau personeelsvoorziening
- bureau personeelsbegeleiding
- bureau interne voorlichting en presentatie.

Stafofficier **uniformdienst:**

- bureau algemene uniformdienst
- bureau verkeer
- bureau Mobiele Eenheden.

Stafofficier **justitiële dienst:**

- bureau tactische recherche
- bureau technische recherche

Stafofficier **logistiek:**

- bureau verbindingen
- bureau legering en voeding
- bureau vervoermiddelen
- bureau overig materieel en uitrusting.

Stafofficier **informatie:**

- bureau informatie-inwinning
- bureau observatie
- bureau informatieverwerking

Afhankelijk van de verrichten taken kan de staf worden uitgebreid met één of meer officieren / specialisten, liaisons genoemd. In geval een officier/specialist in de algemene staf wordt opgenomen is hij nevengeschikt aan de overige officieren en zal hij ook naar behoefte de beschikking hebben over één of meer stafbureaus.

HOOFDSTUK 4.

NADERE UITWERKING TAKEN

De hierna omschreven taakbeschrijvingen zijn indicatief van aard. Niet concreet is aan te geven hoe de diverse taakbeschrijvingen zich onder alle omstandigheden verhouden. Afhankelijk van de ernst en/of het (politiek) gewicht van het conflict, dienen er verschuivingen in de onderscheiden taakbeschrijvingen te kunnen plaatsvinden.

1. Het driehoeksoverleg in het coördinatiecentrum.

Tot de taak van het driehoeksoverleg behoort, onverlet het bepaalde in de Bijzondere Handleidingen:

a. Algemeen

- het in beginsel uitstippelen van de algemene strategie en tactiek en deze indien aanwezig te bespreken met de Beleidsgroep Regering;
- het aangeven van de hoofdlijnen van het beleid;
- het aanvragen van bijstand conform de wettelijke bepalingen hetzij krachtens de Politiewet, hetzij krachtens het Wetboek van Strafvordering;
- het geven van opdrachten tot uitvoering;
- het zorgdragen voor een juiste verslaglegging;
- het zorgdragen voor een gecoördineerde voorlichting aan de (pers) media;
- het vaststellen van de tolerantiegrenzen t.a.v. het politie-optreden, na overleg met de regering;
- het aangeven van de beslissingsbevoegdheid inzake geweldstoepassing door de Algemeen Commandant en de operationele commandanten in noodsituaties, binnen het kader van de geweldsinstructie;
- het dragen van eindverantwoordelijkheid tegenover de regering voor de gehele gang van zaken.

2. De Algemeen Commandant.

Tot de taak van de Algemeen Commandant behoort:

- het conform de richtlijnen van het driehoeksoverleg ontwikkelen van het operationeel plan en het politieel actieplan, alsmede de zorg voor uitwerking in deelplannen door de staf en de operationele commandanten;
- het toetsen van de plannen op uitvoerbaarheid;
- de algemene leiding van het politie-optreden;
- het informeren van het Bevoegd Gezag omtrent de voortgang van de genomen maatregelen en de ontwikkeling op de plaats van het optreden;
- het hebben van de algehele leiding over het beschikbare personeel en materieel.

3. De Chef Operatiën / Plv. Algemeen Commandant

De taakbeschrijving van de Algemeen Commandant geldt vanzelfsprekend ook voor de Plv. Algemeen Commandant, voorzover hij als plaatsvervanger de Algemeen Commandant vervangt. Zolang daarvan geen sprake is, gaat de zorg van de Plv. Algemeen Commandant, tevens Chef Operatiën, in eerste instantie uit naar de bezetting van het commandocentrum, ten einde de aanwezigheid van een beslissingsbevoegde autoriteit aldaar te allen tijde verzekeren. Tevens behoort meer in het bijzonder tot zijn taak de coördinatie van de werkzaamheden van de operationele commandanten.

4. De Chef Staf

De taak van de Chef Staf is:

- het adviseren en voortdurend informeren van de Algemeen Commandant, waaronder valt het aanreiken van voorstellen ter fiattering door het driehoeksoverleg en in samenwerking met de operationele commandanten;
- het begeleiden en bewaken van de uitvoering van aan de operationele eenheden gegeven opdrachten;
- voortdurende evaluatie van de algehele toestand;
- zorgt voor selectie van gerichte en verantwoorde interne informatie;
- de zorg voor het beschikbare personeel en materieel.
- het coördineren van de stafwerkzaamheden;
- het onderhouden van een nauw contact met de Algemeen Commandant;
- het onderhouden van nauw contact met de speciale staf;

- het zorgdragen voor het functioneren van de stafondersteuningsgroep ten behoeve van het politie actiecentrum;
- zorgdragen dat coördinatie plaatsvindt tussen de stafofficieren met betrekking tot het ontwikkelen van de operationele plannen.

Hij bedient zich hiervoor van de verschillende stafofficieren.

5. De algemene leden / stafofficier

De taak van deze officier is:

Het onder coördinatie van de Chef Staf verrichten van al die werkzaamheden, die nodig (zullen) zijn om de Algemeen Commandant en de operationele commandanten in staat te stellen hun taak goed uit te oefenen. Hiertoe behoort ook voor bepaalde stafofficieren het mede ontwikkelen van uitvoeringsplannen. Elk van de stafofficieren kan beschikken over één of meer stafbureaus.

5.1. De stafbureaus.
A. Algemeen
Tot de taak van de stafbureaus behoort onder meer:

- het inventariseren van tot hun taakgebied behorende problemen, waarvoor men bij een eventueel optreden kan komen te staan (of waarvoor men reeds staat);
- het aan de hand daarvan conform het beleid plannen van te nemen (voorbereidende) maatregelen;
- het maken van een planning van personele- en materiële behoeften;
- het onderhouden van de nodige contacten met de andere stafbureaus en met rijks-, provinciale-, gemeentelijke- en andere diensten;
- het namens de stafofficier onderhouden van de nodige informatielijnen met de operationele commandanten;
- het meewerken aan een goede afbouw van het optreden;
- de zorg voor het ter beschikking gestelde personeel en materieel.

B. Specifiek
Hieronder zullen voor elk van de stafbureaus een aantal specifieke taken worden omschreven.

1. Stafbureaus o.l.v. stafofficieren personeelszorg

a. Bureau personeelsvoorziening; Aan dit bureau wordt één centrale personeelsadministratie opgezet voor alle in te zetten personeelsleden, zowel het geüniformeerde-, het recherche-, het administratief- als het technische personeel.

Deze administratie omvat:

- alle bijstandsaanvragen;
- alle geleverde bijstandsdetachementen (presentielijsten);
- alle geplande en gemaakte diensturen (aan de hand van dienst- en dagroosters);
- alle andere personeelsgegevens die enerzijds nodig zijn voor de beoordeling of, gelet op de geplande acties of taken, over voldoende personeel wordt beschikt, maar anderzijds ook nodig zijn voor de administratieve verwerking en verrekening (o.a. de overwerk- en verschuivingsregeling en het reisbesluit).

Het bureau onderhoudt de contacten die nodig zijn voor:

- de zorg voor de voortgang van de levering van bijstand en
- de zorg voor de afbouw van de bijstand naar de normale toestand.

Met name moeten ook de nodige contacten worden onderhouden met het stafbureau Legering en Voeding van de stafofficier Logistiek.

b. Bureau personeelsbegeleiding.

Dit bureau is belast met de zorg voor het welzijn van het personeel in het algemeen. Deze zorg omvat onder meer:

- ontspanning, recreatie, algemene begeleiding;
- geneeskundige- en psychosociale zorg en begeleiding;
- advisering over voorkoming/opheffing van stresssituaties;
- advisering omtrent eventueel noodzakelijke nazorg.

■ Bureau interne voorlichting en presentatie.

Met nadruk wordt gesteld, dat dit bureau slechts belast is met de zorg voor de interne voorlichting. Tot de taak van het bureau behoort:

- het verstrekken van - geselecteerde - informatie aan het personeel dat is ingezet of daartoe ter beschikking is;
- het voortdurend overleg plegen met de voorlichtingsfunctionaris(sen) in het coördinatiecentrum, ten einde tijdig op de hoogte te zijn welke informatie aan de nieuwsmedia zal worden verstrekt;
- het verstrekken van informatie aan de korpsen waartoe het bijstandspersoneel behoort (zie hieromtrent ook de Circulaire met betrekking tot: "Informatie slachtoffers onder bijstand verlenend politiepersoneel");
- de opvang, voorlichting en begeleiding van autoriteiten en belangstellenden.

2. Stafbureaus o.l.v. de stafofficier uniformdienst.

Afhankelijk van de zich voordoende situatie kunnen onder leiding van de stafofficier uniformdienst diverse stafbureaus worden geformeerd. Bij politie-optreden in groot verband zullen in het algemeen de volgende stafbureaus noodzakelijk zijn:

- bureau algemene uniformdienst;
- bureau verkeer;
- bureau M.E.

a. Bureau algemene uniformdienst.

Tot de taak van het stafbureau algemene uniformdienst behoort het adviseren en voorbereiden m.b.t.:

Alle surveillancetaken, alle afzettingstaken, alle bewakings- en beveilingstaken en alle begeleidingstaken, met uitzondering van die deeltaken, die speciaal worden behartigd door het stafbureau verkeer of het stafbureau M.E.

b. Bureau verkeer

Tot de taak van het stafbureau verkeer behoren - in overleg met gemeentelijke-, provinciale- of andere diensten - het adviseren over en voorbereiden van alle verkeersmaatregelen die met betrekking tot het gebeuren moeten worden genomen zoals:

- het afsluiten van wegen voor het verkeer;
- het (om)leiden van het verkeer langs bepaalde routes;
- het aanwijzen van bepaalde aan- en afvoerroutes voor b.v. personeel, demonstranten, gijzelaars, gewonden, bewoners of andere groeperingen;
- het eventueel treffen van noodzakelijke parkeervoorzieningen;
- het coördineren van verkeersmaatregelen in de regio;
- het eventueel begeleiden van bepaalde bijzondere transporten, zoals vervoer van de autoriteiten, doden en arrestanten;
- het bepalen van routes en alternatieven naar- en van belangrijke gebouwen/locaties;
- het onderhouden van contact en het plegen van overleg met openbaar vervoer en taxi-ondernemingen;
- het doen verrichten van motorsurveillance, gericht op begeleiding en doorstroming;
- het voor zover nodig kenbaar maken van de getroffen maatregelen aan belanghebbenden.

c. Bureau M.E.

Tot de taak van het stafbureau M.E. behoren: de deeltaken van de geüniformeerde politie, die gelet op de omstandigheden waaronder moet worden opgetreden, behoren te worden uitgevoerd door operationeel-tactisch optredende Mobiele Eenheden.

3. Stafbureaus o.l.v. de stafofficier justitiële dienst.

De stafofficier justitiële dienst behartigt met name de aangelegenheden die betrekking hebben op het taakgebied van de justitiële dienst en beschikt daartoe over een stafbureau tactische en een stafbureau technische recherche. De stafbureaus hebben een adviserende en voorbereidende taak. Hun gezamenlijke taak omvat onder meer:

- het in optimale onderlinge samenwerking tussen beide stafbureaus bevorderen van een zo goed mogelijk op de gebeurtenis betrekking hebbend recherche-onderzoek;
- zorgdragen voor de nodige inbreng bij de planning van te namen beveiligingsmaatregelen voor personen, voorwerpen, sporen en al datgene, dat voor het rechercheonderzoek van belang kan zijn;

- het onderhouden van goede overleglijnen met de leiders van zowel de tactische als de technische recherche;
- het bevorderen van optimale samenwerking tussen de informatieverwerkende en observerende rechercheurs en de stafbureaus van de stafofficier informatie;
- het onderhouden van nauw contact met de stafofficier informatie;
- het voorbereiden van en het meewerken aan een goede afbouw van het gebeuren in het belang van een goede afronding van het onderzoek, waaronder valt het opmaken van een proces-verbaal.

4. Stafbureaus o.l.v. de stafofficier logistiek

De taak van de logistieke staf betreft actief ondersteunende en begeleidende werkzaamheden. Hierbij verdient het aanbeveling te bezien, of deze werkzaamheden deels kunnen worden verzorgd door niet executieve politie-ambtenaren. Voor de uitoefening van haar taak is het noodzakelijk, dat deze logistieke staf:

- gebruik kan maken van algemene logistieke maatregelen, die op voorhand door de plaatselijke politie zijn genomen;
- op grond van eigen inzicht en overleg met de "gebruikers" t.b.v. de gehele organisatie de nodige logistieke voorbereidingen treft;
- aan de hand van het verloop van het gebeuren de logistiek behoeften verantwoord aan- en bijpast;
- voor het treffen van verantwoorde en vlotte materiële voorzieningen op de hoogte is van wat er ter plaatse dan wel elders ter beschikking is;
- voor de vervulling van zijn taak in staat moet zijn verantwoorde aanschaffingen te doen;
- zoveel mogelijk vanaf het begin van enig actief gebeuren met betrekking tot het politiële optreden een centrale geautoriseerde rol speelt bij de behandeling en de beoordeling van eventueel te voorziene of ingediend wordende schadeclaims door derden;
- zorg draagt voor een goede administratieve afbouw van de in logistiek opzicht getroffen maatregelen en van de daaraan verbonden financiële consequenties;
- op plaatsen waar grotere concentraties politiepersoneel aanwezig zijn en met name ook in een operationeel centrum een logistieke groep van bescheiden omvang opzet, ten einde de logistieke verzorging aldaar naar wens te doen verlopen;
- ten behoeve van het gebeuren, in de persoon van de stafofficier logistiek bepaalde uitgaven mag doen en financiële verplichtingen t.o.v. derden aan mag gaan, waarvoor aan deze stafofficier persoonlijk als enige instantie tot een bepaald bedrag procuratie moet zijn verleend door een daartoe bevoegd gezag.

De stafbureaus o.l.v. de stafofficier logistiek worden als volgt onderscheiden:

a. Bureau verbindingen.

- het opzetten van verbindingsnetten en het treffen van andere gewenste verbindingstechnische voorzieningen. (Personeel van de P.V.D. speelt hierbij een centrale rol en werkt samen met de PTT, en in sommige gevallen ook de B.T.B.E.)

b. Bureau legering en voeding

- het reserveren en in orde brengen van ruimten voor verschillende eenheden/diensten;
- de opvang en de verzorging van het ingezette/in te zetten personeel voor wat betreft legering en voeding; (de werkzaamheden van het bureau legering en voeding bestaan voor een deel uit zogenaamde "cateringswerk-zaamheden", d.w.z. de verzorging van de proviandering, zowel het gereedmaken van lunchpakketten als de verschaffing van maaltijden, koffie en soep aan de operationele eenheden).

c. Bureau vervoermiddelen.

- centrale zorg voor voldoende voertuigen ten behoeve van de bij het operationele gebeuren betrokken politie-eenheden.

(Veel eenheden, met name ook de M.E., zullen over eigen voertuigen beschikken. Het is van grote praktische waarde, wanneer het bureau vervoermiddelen ook beschikt over een bepaalde technische kennis en voor "de eerste hulp" technisch geschoold (garage)-personeel aanwezig heeft.);

- zorg voor voldoende tankgelegenheden voor benzine en andere brandstoffen voor de voertuigen (ook 's-nachts).

d. Bureau overig materieel en uitrusting.

- het beheer van materieel in de ruimste zin van het woord, t.b.v. de door diverse diensten te verrichten taken;

- de aanschaffingen van materieel dat t.b.v. een verantwoorde dienstuitoefening noodzakelijk is en niet op andere wijze (b.v. bij Defensie, de Brandweer of elders) is te verkrijgen;
- het aanleggen van inventarislijsten en het bijhouden van een logboek van gedane aanschaffingen en goederen-verstrekkingen

(bekendheid met in den land aanwezige voorraden, improvisatie bij de aanschaf van gevraagde artikelen, maar zeer zeker ook een zeer bewuste selectie en een uiterst strak aanschaffingsbeleid is met name aan dit bureau vereist.)

e. Lokale logistieke groep(en).

- het onderhouden van nauwe contacten met de stafbureaus van de stafofficier logistiek;
- het peilen en ontvangen van aanvragen op materieel gebied van commandanten op uitvoerend niveau (b.v. de M.E.-commandanten) en het bespreken van behoeften met de operationele commandanten ter plaatse;
- het, na overleg met de operationele commandanten, doen van materieelaanvragen bij de betreffende logistieke stafbureaus;
- het, in samenwerking met de betreffende logistieke stafbureaus, regelen van de verstrekking van dranken en geringe eetwaren t.b.v. personeel op uitvoerend niveau aldaar;
- zorg dragen voor een goede afbouw op de betreffende plaats bij het beëindigen van het gebeuren.

5. Stafbureau o.l.v. de stafofficier informatie.

Het is de taak van de stafofficier informatie daadwerkelijk informatie te verstrekken aan de algemeen commandant. Hij coördineert en waar nodig stimuleert de informatie-inwinning, -verzameling en -verwerking van alles wat betrekking heeft op dan wel afkomstig is van de bijzondere gebeurtenis. Hij onderhoudt met name de contacten met alle diensten die belast zijn met informatie-inwinning en met informatieverwerking, zoals informatie-verwervende en observerende rechercheurs, de Herkenningsdienst, de (Centrale) Inlichtingendienst, de Binnenlandse Veiligheids Dienst en de Bijzondere Bijstands Eenheid en bevordert een optimale samenwerking tussen al deze op dit vlak werkzame ambtenaren. Uitgangspunten voor de stafofficier informatie zijn:

- optimale samenwerking waar mogelijk en verantwoord;
- duidelijke afspraken over wie wat doet en met welke doeleinden;
- voorkoming van niet beslist noodzakelijke doublures;
- voorkoming dat voor bepaalde doeleinden, b.v. de bewijsvoering, van groot belang zijnde informatie wordt gemist dan wel niet op de bestemde plaats komt.

Voor de uitoefening van zijn taak beschikt de stafofficier informatie over drie (al dan niet geheel of gedeeltelijk samengevoegde) stafbureaus, te weten:

- bureau informatie-winning
- bureau observatie
- bureau informatie verwerking/verstrekking

Deze drie stafbureaus hebben onder meer tot taak:

- bevorderen van de naleving van de omtrent de informatieverwerving en -verwerking vastgestelde richtlijnen;
- bevorderen dat door de verschillende informatieverwervers en -verwerkers gewerkt wordt conform de hierboven genoemde uitgangspunten;
- zorgdragen dat elk der verschillende belaste diensten/ambtenaren zoals de Centrale Recherche Informatiedienst, de (Centrale) Inlichtingendienst, de Binnenlandse Veiligheidsdienst en de Bijzondere Bijstands Eenheid, goede ingang heeft in de betreffende stafbureaus;
- onderhouden van de nodige contacten met die instanties waarvan mag worden verwacht dat deze van belang zijnde informatie kunnen verstrekken;
- verzamelen, verwerken en beheren van alle operationele informatie;
- evaluatie van alle verkregen informatie en verantwoorde verstrekkingen van relevante informatie aan diegenen voor wie dit nodig wordt geacht;
- het inbouwen en hanteren van voldoende informatiebeveiligingsmaatregelen, zowel t.a.v. de verstrekt wordende als de bewaard wordende informatie;
- het samenstellen en verschaffen van verantwoorde schriftelijke informatie aan de met (interne) voorlichting belaste ambtenaren;
- het verzamelen en verwerken van de van belang zijnde informatie die door de verschillende nieuwsmedia wordt gegeven.

Algemeen commando

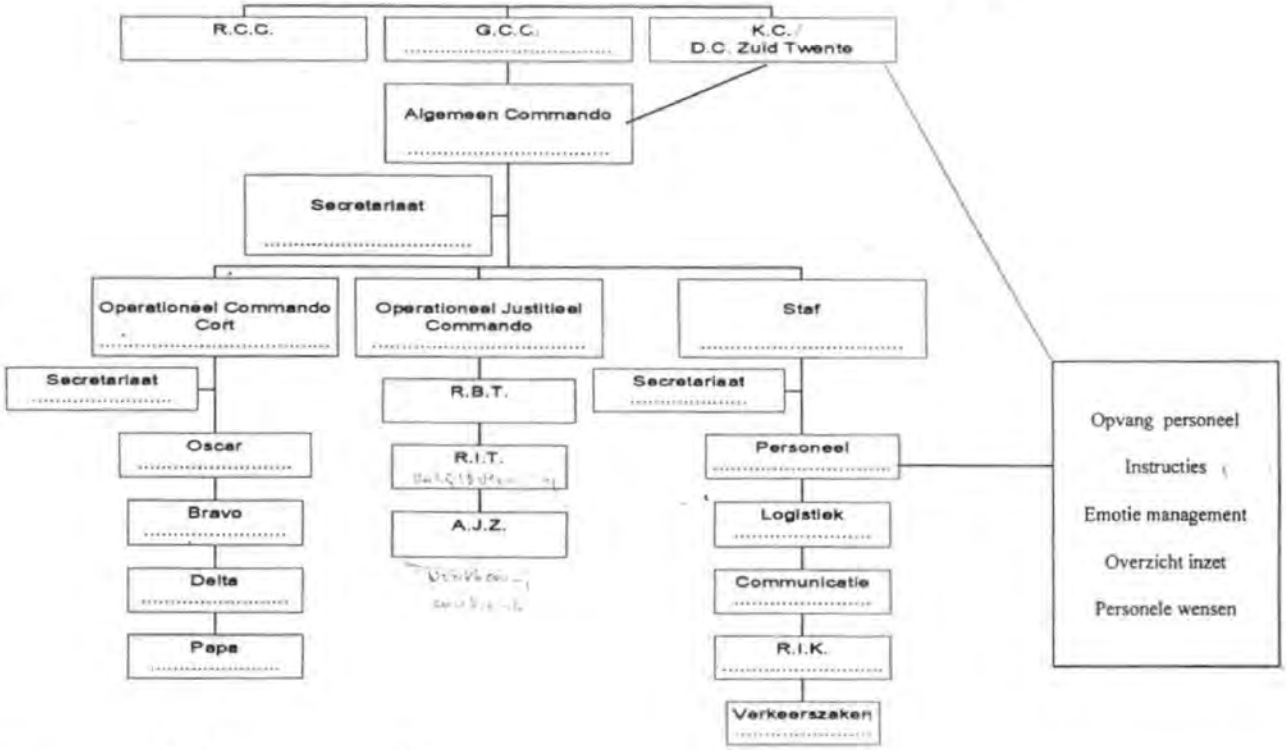

Dag - datum - Tijd:

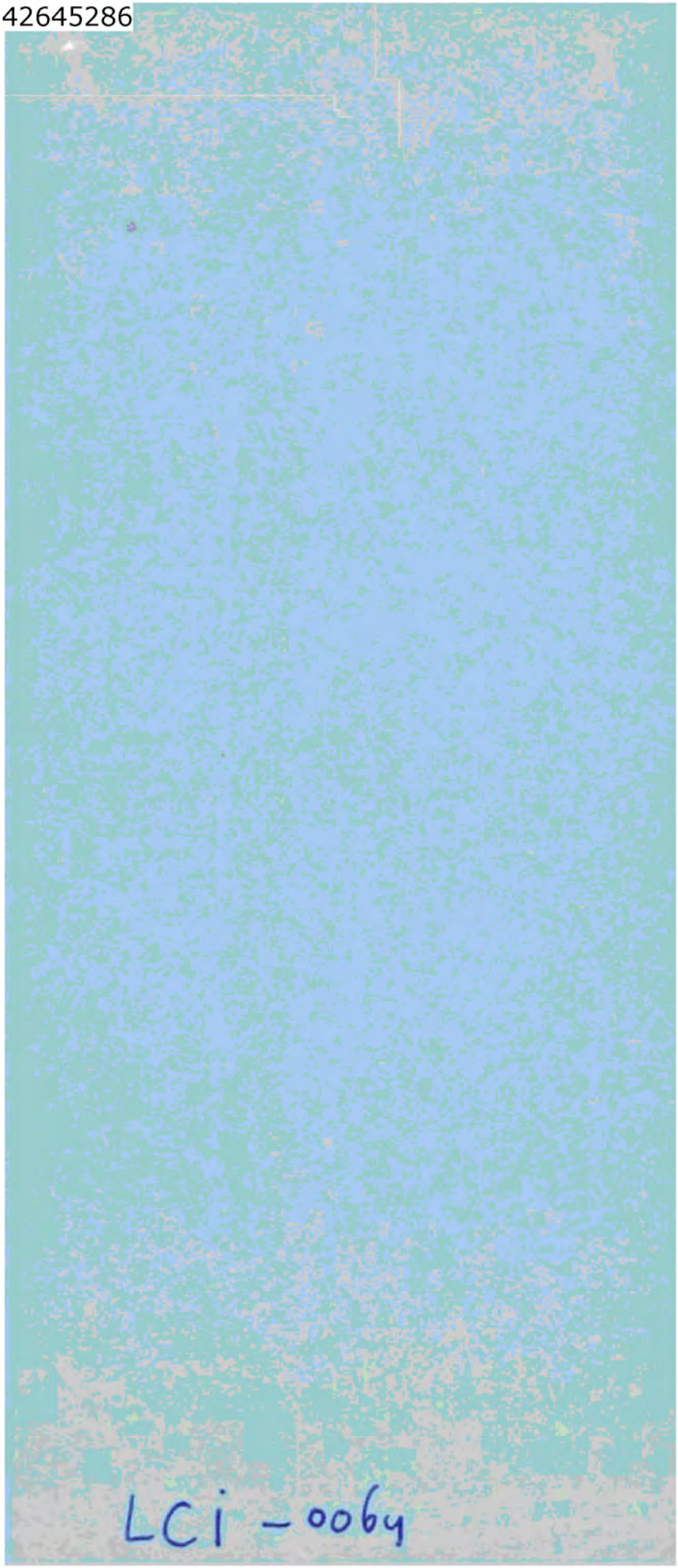
LCi - 0064

LCI-0064

MOBIELE EENHEDEN

POLITIE TWENTE

INRICHTINGSPLAN
2000

AOO/DDO
januari 2000

ORGANISATIE ME- TWENTE

Reeds in de inleiding is aangegeven dat het korps politie Twente voor bijstand buiten de regio 1 peloton ME moet kunnen leveren.
Om hieraan te kunnen voldoen en daarnaast enige reserve in te bouwen, en tevens om inzet van ME binnen het eigen korps te kunnen organiseren in een district waarvan het eigen potentieel reeds zodanig is ingezet dat daaruit geen ME meer samengesteld kan worden, is er in Twente sprake van een ME- organisatie bestaande uit 3 secties ME.

Een sectie bestaat uit 2 groepen en een peloton bestaat uit 2 secties, dus 4 groepen.

Een groep ME bestaat organiek uit:
1 groepscommandant
1 groepslid/ plv. groepscommandant
1 chauffeur
8 groepsleden

Om zoveel mogelijk bij een optreden of een oefening over deze standaardomvang te kunnen beschikken, bestaat in Twente de afspraak dat een groep bestaat uit 14 personen, te weten 2 groepscommandanten en 12 groepsleden waarvan 2 chauffeurs.
Op deze manier is in de regel een verhindering door welke omstandigheid dan ook op te vangen, en kan er bij een inzet altijd gestreefd worden naar de organieke eenheid van 11 personen per groep, zijnde de basissterkte van een groep.
Desondanks is er sprake van een zodanige flexibiliteit bij de inzet van de ME dat ook binnen dit principe van de vaste groepen er in noodgevallen van aanvulling vanuit een andere groep sprake kan zijn.
Binnen de ME Twente is 1 groep aangewezen als schutters met het H&K - wapen en een andere groep als traangasverspreiders.

Een sectie ME bestaat organiek uit:
1 sectiecommandant
1 chauffeur co- voertuig (niet imperatief)
1 verbindingsfunctionaris (niet imperatief)
1 logistiek medewerker (niet imperatief)
2 groepen ME

Een peloton ME bestaat organiek uit:
1 pelotonscommandant
1 chauffeur co- voertuig
1 verbindingsfunctionaris
2 secties ME

Twee of meer pelotons samengevoegd, al dan niet voorzien van aanvullende ondersteunende eenheden, vormen in ME- verband een compagnie. Op dit moment beschikt het korps Twente over 2 medewerkers die voor het commandovoeren op dit niveau zijn opgeleid.

FUNCTIES IN DE ME.

Naast de aangegeven commandostructuur zijn binnen de ME- groepen de volgende specifieke functies aan te geven;

- groepslid
- chauffeur
- traangasverspreider
- logistiek medewerker
- verbindingsfunctionaris
- schutter HK-MP5
- gewondenverzorger
- brandblusser

Het minimum instroomniveau voor de ME is de executieve functie vanaf schaal 6.

Bijlage .

OVERZICHT ME EN AE - VERDELING OVER DE DISTRICTEN

Noord - West Twente:

ME	31 leden waarvan 1 sectiecommandant	31
AE	3 leden	3

Noord - Oost Twente:

ME	14 leden	14
AE	0 leden	0

Midden Twente:

ME	17 leden waarvan 1 sectiecommandant	17
AE	8 leden	8

Zuid Twente:

ME	31 leden waarvan 1 sectiecommandant	31
AE	11 leden	11

Los van deze personele verdeling worden er vanuit de kaderfuncties in het korps functionarissen aangewezen voor de functies van:

Pelotonscommandant ME en plaatsvervangend pelotonscommandant ME (totaal 2)	2
Sectiecommandant AE en plaatsvervangend sectiecommandant AE (Totaal 2)	2
Totaal:	119

06012000HB

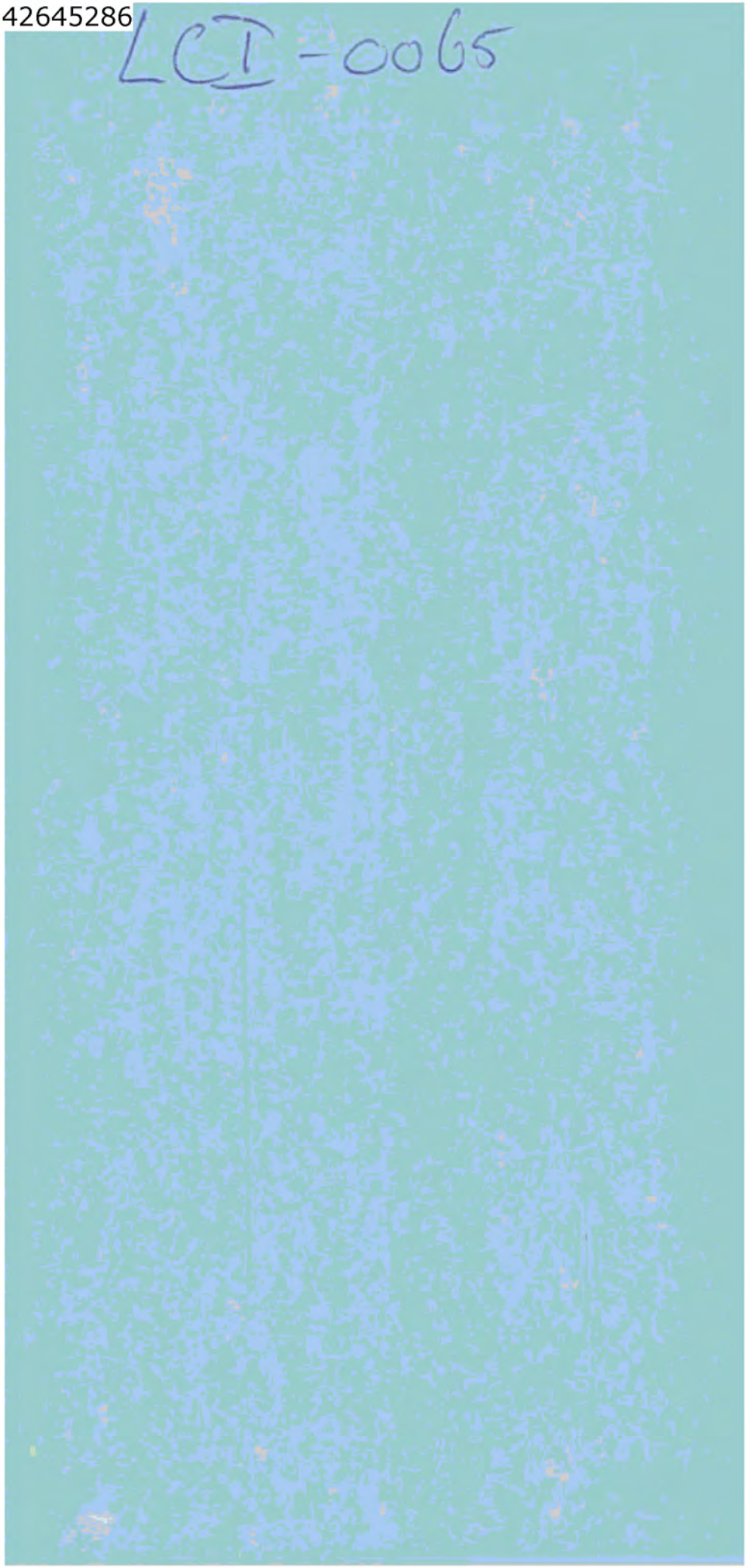
LCI-0065

LCT-0065

INRICHTINGSNOTITIE AANHOUDINGS- EENHEID POLITIE TWENTE 2000

- ORGANISATIE
- INZETCRITERIA
- OPLEIDING EN TRAINING
- VOORZIENINGEN

AOO/DDO
06012000

ORGANISATIE EN WERKWIJZE A.E.

De oorspronkelijke instelling van een A.E. (aanhoudings- eenheid) was nodig als een onderdeel van de M.E. (mobiele eenheid).
Dat houdt in dat de A.E. allereerst tot taak heeft om in situaties betreffende verstoringen van de openbare orde, in samenwerking met de als zodanig herkenbare M.E. op te treden. Doel daarvan is om bij ordeverstoringen niet alleen te kunnen zorgen voor afzettingen of verspreiden van samenscholingen, maar daarbij tevens diegenen aan te houden die zich schuldig maken aan strafbaar gedrag.

In een later stadium heeft de A.E. zich zodanig ontwikkeld dat ze ook werd ingezet bij ordeverstoringen, zonder dat dat direct in samenwerking met de M.E. plaatsvond.
Doel van een dergelijk optreden bleef hetzelfde.

In de loop van de tijd is gebleken dat de A.E. in toenemende mate voor andere zaken werd ingezet, en wel vooral in situaties waarin als gevolg van een strafrechtelijk onderzoek tot aanhouding van 1 of meer verdachten moet worden overgegaan, doch waarbij het niet raadzaam is om een dergelijke aanhouding te doen plaatsvinden door daartoe niet specifiek toegeruste medewerkers basispolitiezorg.

Wanneer het gaat om verdachten waarvan bekend is of verondersteld wordt dat zij vuurwapengevaarlijk zijn, dan vindt een aanhouding in principe plaats door een arrestatieteam (AT).

Met deze opmerkingen is ook meteen aangegeven dat de A.E. zich in de loop van de jaren heeft ontwikkeld tot een eenheid die veel wordt ingezet in het "grijze gebied" tussen een gewone aanhouding, die door elke opsporingsambtenaar gedaan kan worden, en een aanhouding van vuurwapengevaarlijke verdachten, waarvoor een A.T. kan worden ingezet.

Dit grijze gebied heeft de neiging steeds groter te worden, mede ook door het gegeven dat van de zijde van het O.M. regelmatig wordt aangegeven dat een A.E.- inzet in een gegeven situatie als noodzakelijk wordt betiteld. Ook bestaat het risico dat afdelingen basispolitiezorg zich al gauw tot de A.E. zullen wenden als er enig risico aan een geplande aanhouding wordt verondersteld.

Omdat de A.E. evenals de M.E. bestaat uit medewerkers die volledig functioneren binnen een bestaande afdeling, en elke A.E.- inzet dus als extra moet worden beschouwd is het noodzakelijk om de criteria waaronder de A.E. kan worden ingezet vast te stellen.
De bovengrens wordt gegeven door de ondergrens van de AT - inzetcriteria welke landelijk zijn vastgesteld.
De AE - inzetcriteria zijn later in deze nota verder uitgewerkt. Daarnaast blijkt dat het nuttig, zinnig en noodzakelijk is om regelmatig contact tussen AE en AT te onderhouden om deze criteria goed te bewaken.
Dat vindt dan ook plaats.

In het hiernavolgende wordt nader ingegaan op de organisatie en de omvang van de A.E. in Twente. Daarnaast volgt tevens een overzicht van de inzetcriteria en de benodigde facilitaire aangelegenheden.

ORGANISATIE EN OMVANG VAN DE A.E.

De algemene coördinatie en beheer berust bij de Divisie Districts Ondersteuning en de verantwoordelijkheid voor de uitvoeringstaken ten aanzien van organisatie en beheer wordt vormgegeven door het AE kader, daarbij ondersteund door de Divisie Districts Ondersteuning.

Overeenkomstig het structuur- en formatieplan van de politie Twente en de kadernota M.E. van het Ministerie van Binnenlandse Zaken van oktober 1992, dient de A.E. inzetbaar te zijn die ook voor bijstand buiten de regio beschikbaar is.
De A.E. in Twente bestaat uit 1 sectie. Deze sectie bestaat uit;
1 sectiecommandant
1 plaatsvervangend sectiecommandant
1 verbindingsfunctionaris/ chauffeur, en
2 groepen A.E.

Een groep A.E. bestaat uit
1 groepscommandant
1 chauffeur A.E.- voertuig
6 groepsleden

Om te allen tijde te kunnen beschikken over een complete groep bij een inzet, dient organisatorisch een groep te bestaan uit minimaal 11 leden en wel
1 groepscommandant
1 plaatsvervanger
9 groepsleden waaronder minimaal 2 chauffeurs.

Om in M.E.- verband adequaat te kunnen functioneren is, mede gelet op de risico's, de sectie de kleinst mogelijke inzetbare eenheid.

Naast deze inzet van de A.E. in samenwerking met de M.E., vindt er regelmatig A.E.- inzet plaats in het kader van justitiële acties. Daarbij wordt ook vaak nauw samengewerkt met een O.T.

Hiervoor gelden in het kort de volgende criteria:
- er moet sprake zijn van een gecoördineerde actie
- er moet noodzaak tot teamverband aanwezig zijn
- de aanhouding vindt planmatig plaats en is gericht op geweldsbeheersing
- de A.E. wordt slechts ingezet na verkregen toestemming van de betreffende districtschef.

De A.E. verricht nimmer een zgn. auto - stop - procedure. Er wordt een min of meer natuurlijke stop geforceerd door het O.T. dan wel de aanhouding wordt uitgesteld totdat het voertuig door de verdachte zelf stop is gezet.
De AE wordt evenmin ingezet in geval van vuurwapenbetrokkenheid. Dan is namelijk is een A.T.- inzet aan de orde.
Daar waar een inzetvraag een A.E. inzet mogelijk overschrijdt en nog niet aan de inzetcriteria van een A.T. voldoet, vindt nader overleg plaats tussen de sectiecommandanten van A.T. en A.E.

Om aan deze vraag naar A.E.- inzet in justitiële zaken te kunnen voldoen, zijn de A.E. leden van de politie Twente hiertoe speciaal opgeleid via de V.A.G. opleiding (Vaardigheden Aanhoudingen in Groepsverband). Deze opleiding bleek zodanig nauw aan te sluiten bij de voor de A.E. gevraagde vaardigheden dat deze opleiding als basisvereiste voor het deel uitmaken van de A.E. kan worden aangemerkt.
Naast de primaire opleiding AE geldt dit dus als een verplichte opleiding.

INZETCRITERIA A.E.

A. Binnen M.E. verband.
Indien er sprake is van een grootschalig politie- optreden waarbij de nodige onrust te verwachten is en waarbij het verrichten van aanhoudingen ertoe bijdraagt deze onrust zo gering mogelijk te houden.

B. Buiten M.E. verband
Er moet sprake zijn van een aanhouding bij een gecoördineerde actie
en/of
het optreden van een groep in teamverband is nodig voor het doen van de aanhoudingen
en/of
er moet in nauw verband worden samengewerkt met een O.T.
en
er dient geen sprake te zijn van aanhoudingen in situaties met een vuurwapengevaarlijke verdachte
en
de aanhouding moet kwalitatief iets extra's toevoegen aan het optreden van de politie, hetgeen niet of minder goed door een ad- hoc samengestelde groep politiemensen gerealiseerd kan worden,
en
de aanhouding mag niet voorzienbaar geschieden middels een zgn. auto- stop - procedure, alleen bij een natuurlijke stop.

N.B.
Vaststellen van deze criteria door de korpsleiding, houdt tevens in dat dit ook door het korps wordt uitgedragen. Dat is niet alleen intern van belang, maar vooral ook is het nodig om deze criteria bij het O.M. goed bekend te doen zijn, opdat ook bij het O.M. de goede afweging kan plaatsvinden op die momenten dat er via een gecoördineerde actie aanhoudingen moeten worden verricht.

FACILITAIRE AANGELEGENHEDEN

a. Training en opleiding
b. Materieel
c. Financiën en beheer.

Ad.a.
In de bijlagen behorende bij inrichtingsnotities ME en AE worden de opleidingseisen vermeld die van toepassing zijn alvorens men als volwaardig lid van een A.E. kan gaan functioneren.
Deze opleiding is niet alleen van belang voor een A.E. lid als individu maar is tevens noodzakelijk om een optreden in groepsverband mogelijk te maken. Er moet dan sprake zijn van een gelijkwaardig opleidings- een vaardigheidsniveau.

Dit wordt jaarlijks in de ME/AE kadervergadering geëvalueerd.

Ad.b.

De A.E. moet voor de uitoefening van haar taken kunnen beschikken over een arsenaal aan hulpmiddelen. Deze variëren van persoonlijke uitrustingsstukken tot hulpmiddelen bij de uit te voeren taken, als veiligheidsmiddelen en verbindingsmiddelen.
Voor het op peil houden van deze voorzieningen is er ruimte binnen het totaalbudget ME/AE/Grootschalig optreden. Dit wordt apart inzichtelijk gemaakt.

Ten aanzien van de beschikbare voertuigen is de situatie zo dat er voor optreden binnen M.E.- verband beschikt kan worden over 3 daarvoor bestemde voertuigen.
Voor een inzet buiten M.E.- verband is de A.E. afhankelijk van de op dat moment binnen de afdelingen basispolitiezorg en elders voorhanden zijnde voertuigen.
Veelal echter hebben deze voertuigen onvoldoende vermogen en ruimte om optimaal te kunnen samenwerken met een O.T. Daarom worden er bij geplande acties veelal voertuigen kortstondig gehuurd bij enkele dealers in

de regio. Dit wordt dan beschouwd als operationele kosten welke gerelateerd kunnen worden aan een lopend justitieel onderzoek.

Ad.c.

De A.E. is samen met de M.E. financieel en beheersmatig ondergebracht binnen de D.D.O.
Budgettair gezien is er voor M.E. en A.E. geen nadere uitsplitsing gemaakt.
Omdat de A.E. veelvuldig optreedt buiten M.E.- verband en men binnen de A.E. daarvoor ook een apart opleidings- en vaardigheidstraject onderhoudt, wordt bezien of het budget voor de bijstandseenheden binnen D.D.O. op moet worden gesplitst naar een budget S.G.O. een budget M.E. en een budget A.E. In het begrotingsjaar 2000 zal hiermee een begin worden gemaakt, door de kosten afzonderlijk inzichtelijk te maken. Het budgetbeheer over het A.E. deel kan dan ook worden uitgeoefend door de sectiecommandant A.E.

Bijlage: Inzetcriteria AE (checklist)

Politie Twente **Aanhoudings Eenheid**	**Datum Aanvraag:**
Inzet Aanvraag AE	
Datum inzet:	**Dienstverband:**
Aanvrager:	**Distr./ Afd.**

is er sprake van een **gecoördineerde actie ?**	en / of	ja / nee
optreden van de groep in **teamverband** is noodzakelijk voor het doen van aanhoudingen	en / of	ja / nee
er moet in nauw verband samengewerkt worden met het **observatie team**	en / of	ja / nee
er mag **geen** sprake zijn van aanhoudingen met **vuurwapengevaarlijke** verdachten	en	ja / nee
de inzet van de AE moet iets **extra's** toevoegen aan het optreden van de politie, wat minder goed door een ad hoc samengestelde groep gerealiseerd kan worden	en	ja / nee
er mag alleen de autoprocedure toegepast worden bij de zgn. **natuurlijke stop**		

Distr. Chef:	Heeft **toestemming** verleend d.d.

Naam team:	Tel. Nummers
Contactpersoon team	
Contactpersoon AE	
OT	
TAP	
Koffer	

Draaiboek bijgevoegd	ja / nee

In te zetten materiaal	Waar ligt het of wie stelt het beschikbaar	Wie zorgt ervoor:
Voertuigen		
Personenauto 1		
Personenauto 2		
Personenauto 3		
Verbindingen		
Porto's Aantal:		
Crypto porto / koffer OT aantal		
Externe antennes aantal		

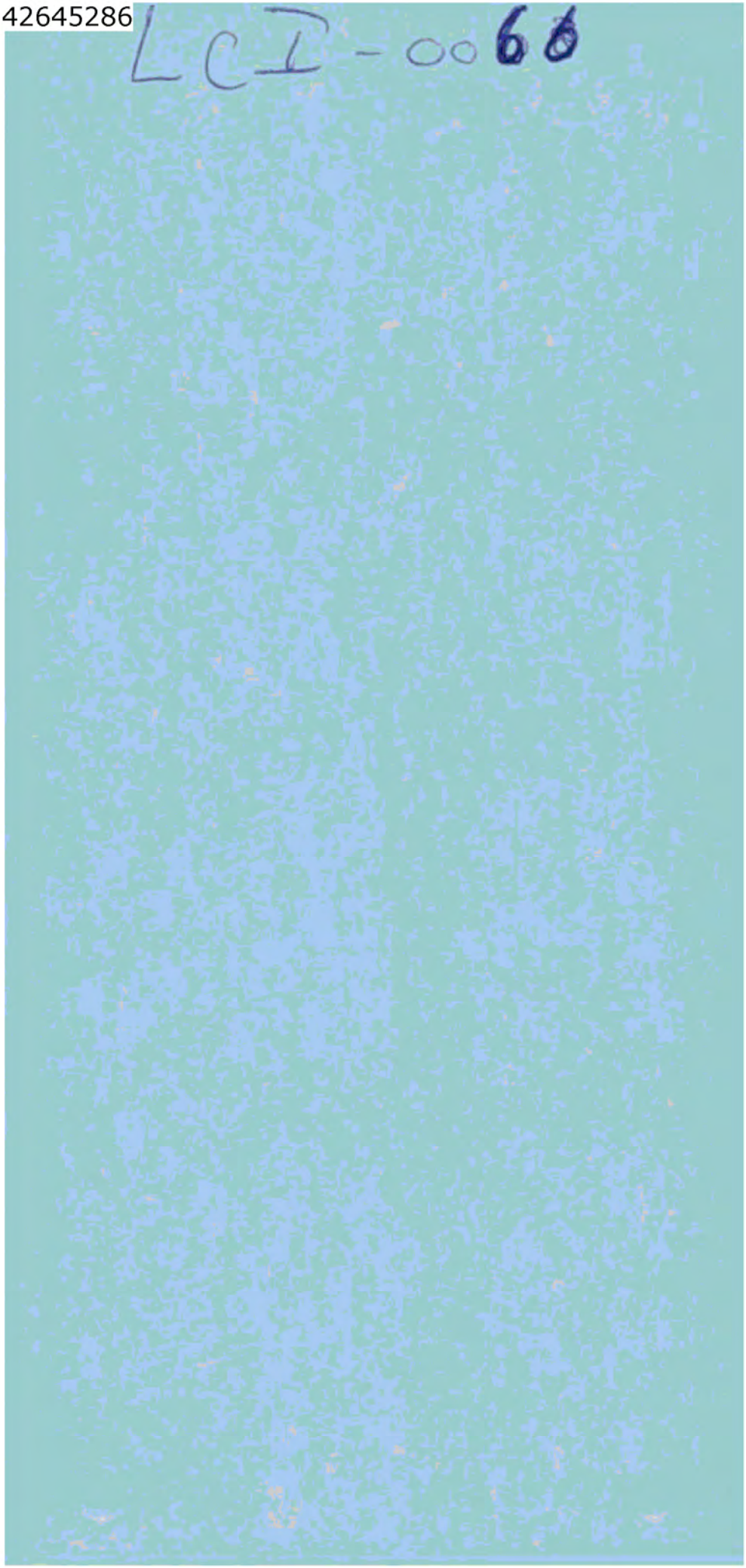
LCI-0066

LCI-0066

CALAMITEITENREGELING EN NOODSCENARIO POLITIE TWENTE

Inleiding.

Er zijn de afgelopen jaren een aantal draaiboeken en scenario's opgesteld en vastgesteld welke tot doel hebben voor een bepaalde situatie of gebeurtenis op een gereguleerde manier tot een politiële aanpak te komen.
Elk draaiboek kent een eigen opbouw en een op die gebeurtenis toegesneden alarmeringsregeling, en in sommige gevallen specifieke taak- en functiebeschrijvingen.
Wel heeft daarbij een bewaking plaatsgevonden op de structuur van de draaiboeken en wel zodanig dat er een zekere standaardisering heeft plaatsgevonden in de beschrijving van de politietaken bij calamiteiten en grootschalige gebeurtenissen.
Deze structuur is begin 1997 vastgelegd in de nota " Staf Grootschalig Politie- optreden Twente", welke in mei 1997 door de korpsleiding is vastgesteld.

Om te komen tot een eenduidige en transparante calamiteitenregeling voor de politie Twente wordt ervoor gekozen om datgene wat in die nota Grootschalig Politie- optreden is beschreven aan functies en taken, als uitgangspunt te nemen, en voor de verschillende scenario's daarvan de taken en regelingen af te leiden.

Algemeen.

Er is een rampenplan voor de regio Twente waarin aan de politie een aantal taken zijn toebedeeld. Daarbij speelt de chef van dienst een centrale rol en bij opschaling vindt er aansluiting plaats bij de structuur van de nota Grootschalig Politie- optreden.
Dit regionale rampenplan is voor vrijwel alle gemeenten vertaald naar een lokaal rampenplan, waarin dezelfde structuur wordt aangehouden ten aanzien van de politiële taken en verantwoordelijkheden.
Ook zijn er voor bijzondere locaties binnen Twente specifieke rampenplannen ontwikkeld of in ontwikkeling. Te denken valt hierbij aan de vliegbasis Twente, luchtvaartongevallen, spoorwegongevallen, AKZO en dergelijke. Ook daarbij wordt dezelfde structuur en taakverdeling aangehouden.
Binnen de politie is gereedgekomen een draaiboek "Gijzelingen en Ontvoeringen" en zoals gezegd de nota Grootschalig Politie- optreden met een bijbehorend stafbestand.

Naast deze bijzondere regelingen en beschrijvingen bestaat er natuurlijk vooral de dagelijkse gang van zaken in het korps, de districten en de afdelingen.
Daarbij is het een en ander schriftelijk vastgelegd, waar het gaat om taken en bevoegdheden, doch geconstateerd moet worden dat er in de meeste gevallen wordt gehandeld op basis van de binnen de organisatie gangbare posities en daarbij behorende taken en werkzaamheden. Een duidelijke en eenduidige beschrijving van taken en verantwoordelijkheden, toegesneden op de verschillende niveaus van politie- activiteiten is niet aanwezig. Evenmin bestaan er schriftelijke instructies omtrent consultatie- en alarmeringsregelingen en ontbreken ook de gefaseerde alarmeringsregelingen zelf.

In het hierna volgende wordt aangegeven hoe de structuur van een calamiteitenregeling er uit ziet en welke instructies en regelingen daarbij oren, waarbij tevens wordt vermeld tot op welk niveau er reeds beschrijvingen beschikbaar zijn (en de plek waar deze zich bevinden)

In de volgende beschrijving gaat het in de eerste drie hoofdstukken om de aandachtspunten/taken, bevoegdheden en alarmeringsinstructies voor het niveau van de Chef van dienst, eindigend bij de inschakeling van de districtsleiding / beleidspiketmedewerker
In de laatste drie hoofdstukken gaat het om de taken, bevoegdheden en alarmeringsinstructies voor het niveau districtsleiding / beleidspiketmedewerker.

Leeswijzer

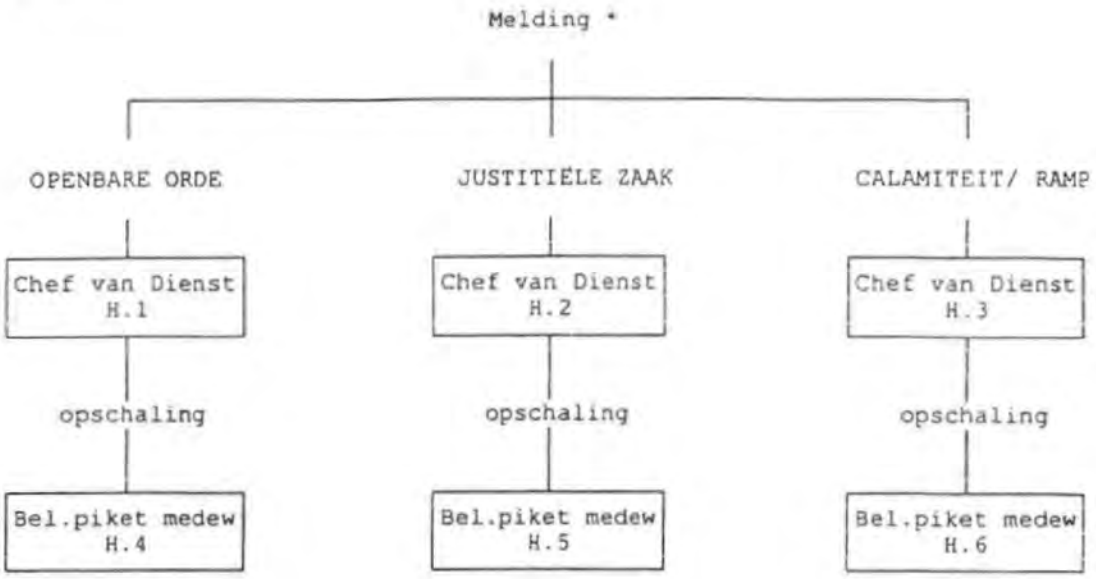

[ ] = taken/ aandachtspunten

* Melding vooraf of incident elders met mogelijke uitstraling naar Twente (of dreigende betrokkenheid).
- binnenkomst bij RMC (of doorgeven aan RMC)
  - Just.-zaak: RMC informeert chef DGC c.q. vervanger. Deze is dan bevoegd om namens de korpsleiding en naar het gehele korps toe de nodige aanwijzingen te doen.
  - O.O.-zaak: RMC informeert chef SGO c.q. vervanger. Deze is dan bevoegd om namens de korpsleiding en naar het gehele korps toe de nodige aanwijzingen te doen.

DC

HOOFDSTUK 1.

MELDING OPENBARE ORDE

Aandachtspunten Chef van Dienst:

Informatie
* checken informatiebron (kwaliteit + betrouwbaarheid info)
* nagaan wat/wie ter plaatse is
* organiseren info

Te nemen maatregelen
* checken of veiligheid collega's/ burgers onmiddellijk in gevaar is
* zoveel mogelijk personeel ter plaatse OF terugtrekken

Evaluatie
* maken plan van aanpak
  - aard incident
  - aantallen/ omvang
  - soort geweld
  - beschikbaar personeel
* nemen beslissing tot verdere aanpak
  - zelf doen of opschaling ?

Organisatie informatiestromen
* vastleggen activiteiten (journaal)
* (nader) horen van de bron
* 1e buurtonderzoek
* identificeren getuigen
* waarnemen ter plaatse

Verkeerstaken
* afzetten/ omleiden
* vrijhouden routes
* tijdelijke maatregelen

Justitiële taken
* waarschuwen chef AJZ
* vastleggen activiteiten + resultaten

Communicatie
* inschakelen Communicatiepiket
* NIET zelf voorlichten

HOOFDSTUK 2.

MELDING JUSTITIËLE ZAAK (Ontvoering/ gijzeling)

Aandachtspunten Chef van Dienst:

Informatie
* checken informatiebron (kwaliteit + betrouwbaarheid info)
* nagaan wat/wie ter plaatse is
* organiseren info

Te nemen maatregelen
* veiligheids- en afzetmaatregelen
  - verwijderen publiek
  - aanleggen binnen- en buitenring
  - isoleren gijzelnemers
  - weghouden media
* contact met gijzelnemers
  - NIET zelf doen
  - handhaven als er reeds contact is (beperkt en kort houden)
* verbindingen
  - beperken tot hoogst noodzakelijk

Evaluatie situatie
* nemen beslissing tot verdere aanpak (in overleg met chef AJZ)
  - zelf doen of opschaling ?

Organisatie informatiestromen
* vastleggen activiteiten (journaal)
* (nader) horen van de bron
* 1e buurtonderzoek
* identificeren getuigen
* waarnemen ter plaatse

Verkeerstaken
* afzetten/ omleiden
* vrijhouden routes
* tijdelijke maatregelen

Justitiële taken
* waarschuwen chef AJZ
* vastleggen activiteiten + resultaten

Communicatie
* inschakelen Communicatiepiket
* NIET zelf voorlichten

HOOFDSTUK 3.

MELDING CALAMITEIT/RAMP

Aandachtspunten Chef van Dienst:

Informatie
- checken informatiebron (kwaliteit + betrouwbaarheid info)
- nagaan wat/wie ter plaatse is
- organiseren info

Te nemen maatregelen
- maken plan van aanpak
  - aard incident
  - aantallen/ omvang
  - soort geweld
  - beschikbaar personeel
- nemen beslissing tot verdere aanpak
  - zelf doen of opschaling ?
- ter plaatse gaan (CTPI)

Organisatie informatiestromen
- vastleggen activiteiten (journaal)
- (nader) horen van de bron
- 1e buurtonderzoek
- identificeren getuigen
- waarnemen ter plaatse

Verkeerstaken
- afzetten/ omleiden
- vrijhouden routes
- tijdelijke maatregelen

Justitiële taken
- waarschuwen chef AJZ
- vastleggen activiteiten + resultaten

Communicatie
- inschakelen Communicatiepiket
- NIET zelf voorlichten

HOOFDSTUK 4.

OPSCHALING OPENBARE ORDE

Aandachtspunten Beleids Piket Medewerker:

Algemene leiding

Informatie

Evaluatie
* nemen beslissing tot verdere aanpak
  - zelf doen of inlichten KL, BM, HOvJ, OM

Organisatie/ alarmering
* operationeel leider (neemt taken over van CvD)
* organiseren personeel
  - ME, AE, "uniform"
* organiseren justitiële taken
  - AJZ-leiding is verantwoordelijk
* organiseren logistieke taken
  - verbinding
  - verzorging
  - uitrusting
* organiseren informatiestroom
* organiseren communicatie
* organiseren ruimte(s)/ bereikbaarheid

Evaluatie
Indien D-overschrijdend: Grootschalig optreden (benoemen en aankondigen)
(D-overschrijdend in de betekenis van districts-mogelijkheden.)

HOOFDSTUK 5

OPSCHALING JUSTITIËLE ZAAK

Aandachtspunten Beleids Piket Medewerker:

Algemene leiding

Informatie

Evaluatie
* nemen beslissing tot verdere aanpak
  - zelf doen of inlichten KL, BM, HOvJ, OM

Organisatie/ alarmering
* operationeel leider (neemt taken over van CvD)
* organiseren personeel
  - ME, AE, "uniform"
* organiseren justitiële taken
  - AJZ-leiding is verantwoordelijk
* organiseren logistieke taken
  - verbinding
  - verzorging
  - uitrusting
* organiseren informatiestroom
* organiseren communicatie
* organiseren ruimte(s)/ bereikbaarheid

Evaluatie
Indien D-overschrijdend: Grootschalig optreden (benoemen en aankondigen)
(D-overschrijdend in de betekenis van districts-mogelijkheden.)

HOOFDSTUK 6.

OPSCHALING CALAMITEIT / RAMP

Aandachtspunten Beleids Piket Medewerker:

Algemene leiding

Informatie
* Brandweer

Evaluatie
* nemen beslissing tot verdere aanpak
  - zelf doen of inlichten KL, BM, HOvJ, OM

Organisatie/ alarmering
* operationeel leider (neemt taken over van CvD) (niet CTPI)
* organiseren personeel
  - ME, AE, "uniform"
* organiseren justitiële taken
  - AJZ-leiding is verantwoordelijk
* organiseren logistieke taken
  - verbinding
  - verzorging
  - uitrusting
* organiseren informatiestroom
* organiseren communicatie
* organiseren ruimte(s)/ bereikbaarheid

Evaluatie
Indien D-overschrijdend: Grootschalig optreden (benoemen en aankondigen)
(D-overschrijdend in de betekenis van districts-mogelijkheden.)

HOOFDSTUK 7.

Beleidspiket functionaris?

Aandachtspunten:

- KL kan worden ingeschakeld bij een grootschalige zaak
- BPM primair in kennis stellen (RMT uitwerken)
(de lijn is verantwoordelijk, anders de piketfunctionarissen)
- CvD moet ALTIJD de BPM inseinen, tenzij ...

Aandachtspunten RMC
- opslagplaats van:
  - "rampenplannen"
  - bijbehorende alarmeringsregelingen
  - "algemene" alarmeringsregelingen
  - actuele piketlijsten
- bijhouden logboek
- P-zorg (wie is in dienst, waar, hoe?)
- M-zorg (verbindingen)
- informeren betrokkenen (CvD)
- afschermen berichtgeving
- alarmeren andere regio's
- onderhouden radioverkeer/ aansturen eenheden

Beschrijving opschaling, functionarissen / eenheden en voorzieningen.

Achtereenvolgens wordt aan de hand van een zich ontwikkelend incident tot een grootschalige zaak, elke sleutelfunctie benoemd met een korte taakomschrijving en de daarvoor te treffen voorzieningen. Voorzover deze voorzieningen nog niet beschikbaar zijn zal dat moeten leiden tot het realiseren daarvan.

I. *Het incident doet zich voor en er volgt een melding bij het RMC. De standaardrespons van de politie is dat er een surveillance- eenheid ter plaatse wordt gestuurd. Deze eenheid, eenmaal ter plaatse aangekomen, kan het incident niet zelfstandig afhandelen en informeert het RMC over de stand van zaken. Een informatie- uitwisseling tussen het RMC en de Chef van dienst (1.) leidt tot een opschaling in de inzet. Dat betekent ofwel dat er meerdere eenheden (2.) bij het incident worden ingeschakeld, danwel dat er door de Chef van dienst wordt aangegeven dat een alarmering van andere diensten noodzakelijk is. Het RMC verzorgt dan de alarmering van de noodzakelijk geachte diensten. De chef van dienst neemt de coördinatie van het incident over en gaat zonodig zelf terplaatse.*
II. *Bij een nodig geachte opschaling wordt door het RMC de districtsleiding (3.) c.q. de beleidspiket- functionaris (4.) gealarmeerd. Op diens aanwijzingen worden, naast eventuele externe instanties, de politie- hulptroepen (inclusief voorlichting) gealarmeerd. Dat wil zeggen eventueel (een deel van) de Staf Grootschalig Politie- optreden (5.), en de bijstandseenheden als ME (6.) en AE (7.) worden gealarmeerd.*
III. *Bovenstaande opschaling kan eveneens plaatsvinden in een versneld tempo, bijvoorbeeld als reeds bij de eerste melding duidelijk is dat een inzet van meerdere eenheden noodzakelijk zal zijn, en tevens bij een grootschalig ongeval of (dreigende) calamiteit.*

Tot zover een korte beschrijving van de opschaling bij een openbare- orde incident.

Is het incident van justitiële aard dan wordt op aanwijzing van de chef van dienst, eerst de chef AJZ (8.)gealarmeerd waarna eventuele verdere opschaling kan volgen door voornamelijk AJZ en DGC- functionarissen (9.) te alarmeren. Ook daarbij vindt afstemming plaats met de districtschef c.q. de beleids- piket functionaris en wordt het feitelijk alarmeren uitgevoerd door het RMC, al dan niet in samenwerking met de INFO- desk.

Afhankelijk van de soort melding kan het zelfs zijn dat er in eerste instantie geen eenheid ter plaatse wordt gestuurd, maar dat er gewacht dient te worden op de komst van gespecialiseerde functionarissen. De afstemming tussen het RMC en de chef van dienst is hierin bepalend.

Sleutelfuncties / functionarissen.

1. Chef van dienst.
In of ten behoeve van elk district is te allen tijde een chef van dienst beschikbaar en aanspreekbaar. In het district ZT is dat altijd het geval en deze functionaris is direct aanspreekbaar. Hij beschikt echter niet over transport en mobiele verbindingen (portofoon of telefoon). In de drie andere districten is er gedurende de dag- en avond- uren in elk district een chef van dienst beschikbaar. Ook deze beschikt niet standaard over transport en verbindingsmiddelen. Gedurende de nachtelijke uren is dat wel het geval.
Voorzieningen; De chef van dienst moet kunnen beschikken over vervoer en verbindingsmiddelen die voor deze functionaris exclusief bestemd zijn. Elk district dient voor deze voorziening zorg te dragen. Roepnamen en roepnummers hiervan dienen bij het RMC bekend te zijn.

2.Extra inzetbare eenheden.
Met de normale uitrusting is niet in alle gevallen de noodzakelijke assistentie te verlenen. Indien er in een gegeven situatie extra eenheden moeten worden ingezet ter behandeling van het incident, dan moeten deze kunnen beschikken over extra middelen als schilden en/ of lange wapenstokken. Op elke districtslokatie dient daarvan een voorraad direct voor de chef van dienst beschikbaar te zijn zodat hij de extra eenheden hiermee kan uitrusten indien noodzakelijk.
Voorzieningen; Op elke districtslokatie moet een direct voor de chef van dienst beschikbare hoeveelheid schilden en lange wapenstokken aanwezig zijn. (Tenminste 10 stuks per locatie.) Elk district dient voor deze voorziening zorg te dragen. Inzetcriteria zijn hiervoor reeds ontwikkeld.

3. Districtsleiding.
De districtsleiding is verantwoordelijk voor de aansturing van het operationele proces, zeker ook in bijzondere omstandigheden. Gaat een incident de normale bedrijfsvoering te boven en moeten er extra eenheden worden ingezet, dan wordt de districtsleiding gealarmeerd. De districtschef c.q. de adjunct- districtschef moet hiertoe bereikbaar zijn, hetzij in persoon, hetzij in de figuur van de beleids- piket- functionaris.
Voorzieningen; Elke districtschef/ divisiechef en adj. Districtschef/ divisiechef moet tenminste voorzien zijn van een semafoon, bij voorkeur aangevuld met een mobiele telefoon. De nummers hiervan dienen bij het RMC bekend te zijn. Elk district / divisie dient voor deze voorziening zorg te dragen.

4. Beleids- piket- functionaris.
Gedurende een gehele week buiten de kantoor- tijden is er een beleids- piket- functionaris beschikbaar en bereikbaar, ter vervanging van de districtsleiding op die tijdstippen. Deze functionaris heeft tot taak om de eerste noodzakelijke beleidsmatige maatregelen te treffen namens de districtsleiding, bij een incident van abnormale aard. Daarnaast is hij / zij verantwoordelijk voor de operationele maatregelen die voor de aanpak van dat incident worden genomen. De beleids- piket- functionaris blijft hiervoor aanspreekbaar en verantwoordelijk tot het moment dat de districtsleiding zelf haar verantwoordelijkheden kan opnemen. Afhankelijk van de situatie kan dat in het uiterste geval betekenen dat deze verantwoordelijkheid niet alleen buiten kantoortijden op werkdagen daadwerkelijk wordt uitgeoefend, maar ook gedurende het gehele weekeinde.
Omdat hier sprake is van een piket- functionaris moet deze te allen tijde bereikbaar en beschikbaar kunnen zijn.
Voorzieningen; De beleids- piket- functionaris dient te kunnen beschikken over vervoer en verbindingen. Elk district / divisie dient te zorgen voor adequaat vervoer en tenminste een mobiele telefoon.
Een rooster van de beleids- piket- functionarissen, alsmede de bij de persoon behorende telefoonnummers dient bij het RMC bekend te zijn.

5. Staf Grootschalig Politie- optreden.
De politie Twente kent een Staf Grootschalig Politie- optreden. Daarbinnen zijn korpsleden benoemd voor specifieke functies. In een opschalingsfase kan het van belang zijn een beroep te doen op deze expertise. Dat betekent geenszins dat altijd en in elke situatie een beroep op die gehele staf gedaan dient te worden. Het gaat er met name om dat er, indien noodzakelijk, beschikt kan worden over een algemeen commandant en een chef staf, ter ondersteuning van de districtsleiding bij het organiseren en aansturen van de aanvullende eenheden bij opschaling naar een groter incident.
In openbare orde aangelegenheden zijn als algemeen commandanten aangewezen de adjunct D-chefs van de districten NWT, ZT en MT.
In justitiële zaken kan voor het algemeen commando een beroep gedaan worden op de D- chef en de adjunct D-chef van de divisie Recherche.
Voor de functie van chef staf zijn de divisiechef DDO en de chef AOO/DDO aangewezen.

Voorzieningen; De voor het algemeen commando aangewezen functionarissen dienen te beschikken over semafoon en mobiele telefoon.
De voor de functie van chef staf aangewezen functionarissen dienen eveneens te beschikken over semafoon en mobiele telefoon. Tevens dienen zij te kunnen beschikken over extra middelen ter ondersteuning van de nood- organisatie. Een laptop- computer waarin voorbereide draaiboeken zijn opgeslagen, een (kleine) pool van (4 stuks) mobiele telefoons, in te zetten t.b.v. opgeroepen sleutelfunktionarissen t.b.v. de staf grootschalig optreden. Wordt een optreden van iets langere duur dan kan het nodig zijn extra voorzieningen in te zetten. Hiertoe is geregeld dat er op afroep bij I&A een kleine extra telefooncentrale en een pc- netwerk voor 4 pc's beschikbaar is.

6. Mobiele eenheid.
Twente kent drie secties ME. Deze zijn om praktische redenen zodanig samengesteld dat 1 sectie bestaat uit medewerkers van het district ZT, 1 sectie bestaat uit medewerkers van het district NWT en 1 sectie bestaat uit medewerkers van de districten MT en NOT. Alarmering van 1 of meer secties vindt plaats op instructie van de districtsleiding, waarna het RMC de pelotonscommandant en / of sectiecommandant telefonisch alarmeert. Vervolgens zorgt de ME zelf voor de verdere interne alarmering via de groepscommandanten. Dit alles geschiedt telefonisch en er is dus geen garantie dat er voldoende ME- ers binnen een redelijke termijn gealarmeerd kunnen worden. Een verbetering hierin kan in wezen alleen worden aangebracht door de ME- ers in Twente uit te rusten met een elektronisch alarmeringssysteem (pieper / buzzer / maxer/ sema). Gelet op de inzetfrequentie zal dit niet gepaard gaan met een piketregeling, zodat dit tot een standaard- uitrustingsstuk van een ME- er zal moeten worden (op vrijwillige basis). De pelotons- en sectiecommandanten dienen daarnaast te kunnen beschikken over een mobiele telefoon. Invoering van deze alarmerings- en verbindingsmiddelen dient te geschieden onder de verantwoordelijkheid van de pelotonscommandant. Hij kan daarbij gebruik maken van de verbindingsspecialisten binnen de ME, welke afkomstig zijn van het RMC. Daarmee kan tevens de registratie van deze middelen bij het RMC gerealiseerd worden en kan het RMC voor de feitelijke alarmering zorg dragen.
Voorzieningen; Elektronische alarmering voor elke ME-er, mobiele telefoons voor pelotons- en sectiecommandanten.

7. Aanhoudings- eenheid.
De AE kan zowel bij openbare orde zaken alsook bij justitiële zaken worden ingezet. Door voortgezette vorming en opleiding is de AE hiertoe toegerust. De alarmering van de AE is reeds geregeld, elke AE- er is via een elektronisch alarmeringssysteem te bereiken. Bij een daadwerkelijke inzet van de AE moet deze kunnen beschikken over beschermende middelen en over communicatie en vervoersmiddelen.
Voorzieningen; Kogel - en steekwerende vesten (12 stuks waarvan 2 damesvesten), staaflantaarns (5 stuks), memorecorders (3 stuks), mobiele telefoons (4 stuks, 2 reeds beschikbaar), een centrale opslagruimte voor de AE- middelen en de beschikbaarheid van 3 auto's welke voldoen aan de eisen om in samenwerking met een OT op te kunnen treden. (Zie ook de AE-inrichtingsnotitie)

8. Chef(s) AJZ.
Bij opschaling in justitiële zaken kan de chef van dienst een beroep doen op de chef AJZ van het eigen district. Deze zal daarom ook bereikbaar dienen te zijn.
Voorzieningen; Elke chef AJZ dient te beschikken over een semafoon.

9. DGC of DR- functionarissen.
Bij opschaling in justitiële zaken (zie inleiding) is het noodzakelijk dat er specialistische functionarissen van de divisie recherche en het RBT, bereikbaar zijn. De chef van de divisie recherche dient aan te geven welke dat zijn en treft derhalve voorzieningen om dit te realiseren. De alarmering hiervan dient te geschieden door de INFO- desk.
Voorzieningen; Een alarmeringsregeling en een overzicht van te alarmeren personen met de bijbehorende nummers bij de INFO- desk.

Bij het RMC dient een compleet overzicht te worden opgesteld van alle bovengenoemde alarmeringsregelingen en een registratie van de bijbehorende alarmeringswijzen en nummers van semafoons, andere elektronische alarmeringsmiddelen en mobiele telefoons.

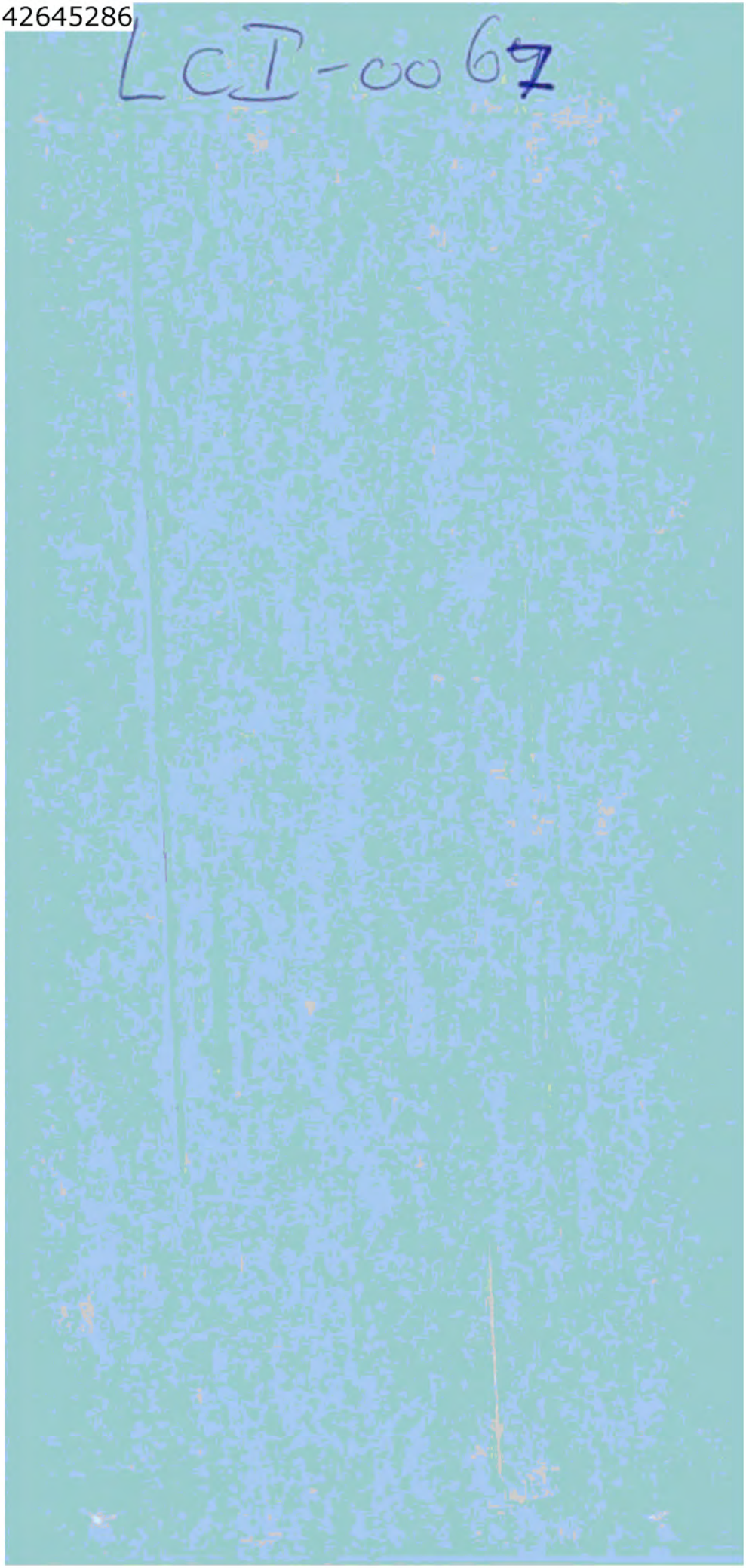
LCI-co 67

Referentiekader conflict en crisisbeheersing.

LCI ~~0064~~ 0067

Aan: Korpsleiding

Van: Chef AOO/DDO

Betreft: Inrichtingsplan ME en inrichtingsplan AE 2000
Overzicht SGO

d.d.: 02 maart 2000

Bij het jaarlijks actualiseren van de beide inrichtingsplannen vraag ik bijzondere aandacht voor het volgende:

1.
Medio 1999 is vanuit 1 der districten de vraag opgeworpen of de medewerkers welke bij ME of AE zijn ingedeeld, ook daarnaast nog aan alle IBT- verplichtingen dienen te voldoen, gelet op het tijdsbeslag van de opleiding en voortgezette vorming en op de roosterproblematiek in de afdelingen welke er soms toe leidt dat aan de IBT verplichtingen niet voldaan kan worden.

[redacted]erover heb ik advies gevraagd aan de trainers politiële vaardigheden, en in een advies hierover van 5.1.2e wordt nadrukkelijk aangegeven dat deze beide opleidingsvormen niet vergelijkbaar zijn omdat er andere vaardigheden worden onderhouden en aangeleerd. Hij pleit eerder voor uitbreiding van de opleidingsmogelijkheden voor deze categorieën dan voor inkrimping.

Naar aanleiding van dit advies stel ik dan ook voor om de opgeworpen discussie af te sluiten met de conclusie dat aan de IBT verplichtingen voldaan behoort te worden, ongeacht of men daarnaast ook nog aan andere trainingsvormen deelneemt omdat men deel uit maakt van een bijzondere eenheid van dit korps.

2.
In 1999 is binnen het ME- kader verder gewerkt aan het actualiseren van beheersonderdelen van de ME. Taken en verantwoordelijkheden zijn opnieuw verdeeld naar aanleiding van de start van de coördinator, kleding en uitrusting wordt verder aangepast conform de landelijke ontwikkelingen, geschiktheidseisen en functieprofielen binnen de ME zijn door de pelotonscommandant opnieuw tegen het licht gehouden en geactualiseerd, de sterkte en de verdeling van ME en AE zijn geactualiseerd en op schrift gesteld (bijgevoegd), en de opleiding wordt weer centraal gecoördineerd.

De budgetverantwoordelijkheid berust bij de Chef AOO/DDO met dien verstande dat de coördinator, de [redacted]otonscommandant ME en de sectiecommandant AE voor hun deel tevens tekenbevoegdheid kennen. In het 2000 wordt nader inzichtelijk gemaakt welke uitgaven aan ME en welke aan AE besteed worden. Dit voor zover het beheerskosten betreft.
De kosten die gepaard gaan met de operationele inzetten, zullen zoveel mogelijk bij de desbetreffende districten inzichtelijk worden gemaakt.

3.
Gelet op de verwachte hoeveelheid operationele inzetten van ME en AE in het jaar 2000, is er voor wat betreft de ME uiterst terughoudend gepland ten aanzien van de oefeningen. Van de reeds jaren bestaande beschikbaarheid van 104 oefen - uren, zijn slechts 64 uur gepland. Daarmee ontstaat er enige ruimte, indien er nog extra zaken gepland moeten worden ter voorbereiding op het EK, en ontstaat er enige ruimte in de beschikbaarheid binnen de BPZ.
In zijn algemeenheid hoort hier wel bij vermeld te worden dat dat niet voor alle ME- ers geldt. Mede gelet op hetgeen onder punt 1 reeds is vermeld, zullen H&K- schutters, traangasschutters, chauffeurs en gewondenverzorgers (bijzondere functies binnen de ME), naast de algemene oefeningen ook extra training moeten volgen om hun specifieke vaardigheden aan het gewenste peil te laten voldoen.

4.
Voor de AE bestaat al enkele jaren de behoefte om naast de AE- vaardigheden, vooral ook de VAG-vaardigheden op peil te kunnen houden. Gelet op het specifieke karakter daarvan, kan dat niet binnen de voor de AE bestaande oefenkaders. Ook in de rapportage van Gengler wordt hierop reeds ingegaan. (zie punt 1) De AE kent tot op dit moment hetzelfde aantal beschikbare oefen- uren (104) als de ME.
Ten behoeve van de VAG stel ik voor om aan de AE een extra oefencontingent toe te kennen van 5 werkdagen (36 uur), in te vullen in overleg tussen de AE leiding en de trainers politiële vaardigheden en aldus in eigen beheer in te vullen en uit te voeren.

5.
In de loop van 1999 hebben een aantal functionarissen van ons korps die normaliter een rol spelen als er sprake is van een grootschalig optreden, deelgenomen aan het eerste deel van de opleiding crisisbeheersing en rampenbestrijding. In 2000 zal hierop worden voortgebouwd en zullen mogelijk ook andere medewerkers hierin verder geschoold worden. In eerste instantie zal dat gericht zijn op de voor de Staf Grootschalig Optreden aangewezen functionarissen. Een concreet opleidingsplan hiervoor is nog niet voorhanden, ook de opleidingsmogelijkheden worden op dit moment nog verder ontwikkeld.

In het SGO - plan is er sprake van dat de chef van dienst in voorkomende gevallen deelneemt aan een Coördinatieteam Plaats Incident (CTPI). Om hen daartoe voldoende toe te rusten zal in 2000 een opleidingsprogramma voor deze categorie worden aangeboden vanuit de regionale GGD.

6.
In de SGO notitie is toegevoegd bij de categorie Algemeen Commandant, de Adj. D- chef van de Divisie Recherche, met name bedoeld voor een grootschalig optreden met een justitieel karakter.
Waar in het SGO plan in eerdere versies een rol was weggelegd voor de P.G. is dat nu uit de beschrijving verwijderd. De justitiële sturende en coördinerende rol is toebedeeld aan de HOvJ.

5.1.2e

Chef AOO/DDO

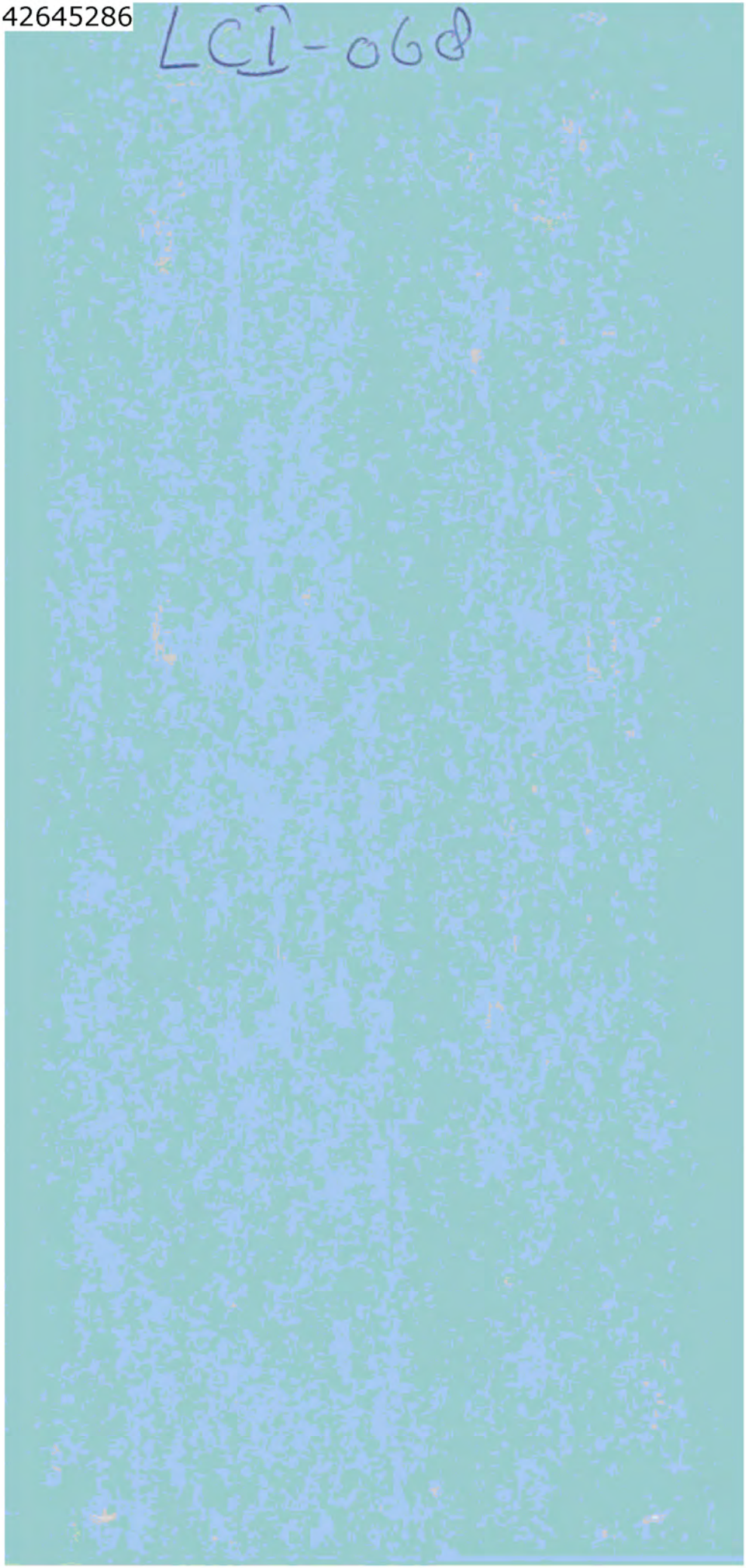
LCI-068

LC1069

BEKNOPT COMMUNICATIEPLAN **RAMP ENSCHEDE**

In een vuurwerkopslagplaats is S.E. Fireworks aan de Tollenstraat is zaterdag 13 mei rond 15.00 uur eerst een brand uitgebroken gevolgd door diverse explosies. Het communicatietraject rondom deze tragedie ziet er als volgt uit.

Communicatiedoelstelling
De politie Twente communiceert zorgvuldig, open, tijdig, regelmatig en volledig richting alle doelgroepen.

Communicatiestrategie
1. Vanuit communicatie zal tot op zekere hoogte (dit in verband met het RBT) toegezien worden op het belang van een open, objectief en onbevooroordeeld informatie. Dit heeft een zeer hoge prioriteit, zelfs als de uitkomsten in sommige gevallen niet onverdeeld gunstig voor de politie zouden uitpakken. Wanneer er verkeerd met informatie wordt omgegaan, kan het huidige positieve beeld en gunstige klimaat omslaan en een affaire ontstaan die het imago van het korps jarenlang zou kunnen schaden (denk hierbij aan: de Bijlmer- en de Herculesramp).
2. Ook belangrijk is dat we continu moeten toezien dat het korps Twente professioneel overkomt.

Rolverdeling en activiteiten
De eindverantwoordelijkheid voor wat betreft externe communicatie rondom handhaving van de openbare orde en veiligheid en de opvang van slachtoffers ligt bij de gemeente Enschede. Dit gebeurt mede op grond van 'input' van de politie richting het gemeentebestuur. Uiteraard is de politie ook bij het communicatietraject een zeer belangrijke partner van de gemeente. Integraal aanpak van het problematiek is tot op heden een zeer belangrijke meerwaarde gebleken.

Eindverantwoordelijkheid van het totaal ligt bij de gemeente Enschede. De gemeente is in deze fase ook voor wat betreft externe communicatie de eindverantwoordelijke. Alle telefoontjes van de media en de burgers worden naar de afdeling Communicatie van de gemeente doorverwezen. De rol van de afdeling Communicatie van de politie Twente daarbij is:
- aanleveren en stroomlijnen van relevante politie-informatie naar gemeente,
- doorverwijzen aanvragen pers naar perscentrum,
- beantwoorden van de vragen van de media voor politiezaken, exclusief politiek-bestuurlijke vragen.

De algemene leiding binnen de politie krijgt vanuit de stafafdeling Communicatie ondersteuning van een communicatieadviseur. Het coördinatiecentrum van de politie in Enschede wordt structureel ondersteund door minimaal een districtvoorlichter en/of een communicatieadviseur. Alle persvragen moeten naar deze mensen worden doorverwezen. Het is niet de bedoeling dat buiten deze mensen om media te woord wordt gestaan.

Interviewverzoeken worden in verband met cruciale fase van de ramp beoordeeld door korps- cq districtsleiding en (hoofd) stafafdeling Communicatie. Het algemene beeld van ons korps in de media is tot op heden zeer positief te noemen. Belangrijk is om dit lijn te handhaven en voorzichtig te opereren. Daarom moet bij iedere interviewverzoek een en ander goed afgewogen worden. De knoop voor wel of geen interview wordt uiteindelijk door de betreffende districtsleiding genomen. Bij landelijke media moet ook de korpsleiding op de hoogte gebracht worden en altijd ondersteuning vanuit stafafdeling Communicatie plaatsvinden. **Eén van de kerntaken van de stafafdeling Communicatie op dit moment is, is het uitbrengen van interne nieuwsbrieven om de collega's zo goed en actueel mogelijk te informeren.**

Justitieel onderzoek
Een andere fase in dit proces is dat er vandaag door het OM is besloten dat er een GVO wordt ingesteld. Communicatief gezien moet dit traject een coproductie tussen politie en OM worden, waarbij de eindverantwoordelijkheid bij het OM ligt. De druk van buiten om informatie is groot. Het OM is eerst verantwoordelijk en zal die verantwoordelijkheid ook extern willen uitdragen. Voor de politie is een ondersteunende rol weggelegd. Het zou zeer verstandig zijn om op zeer korte termijn hierover met het OM van gedachten te wisselen.

5.1.2e stafafdeling Communicatie
politie Twente (Enschede 14.05.2000, 12.00 uur)

LCI-00Cgt/m0087

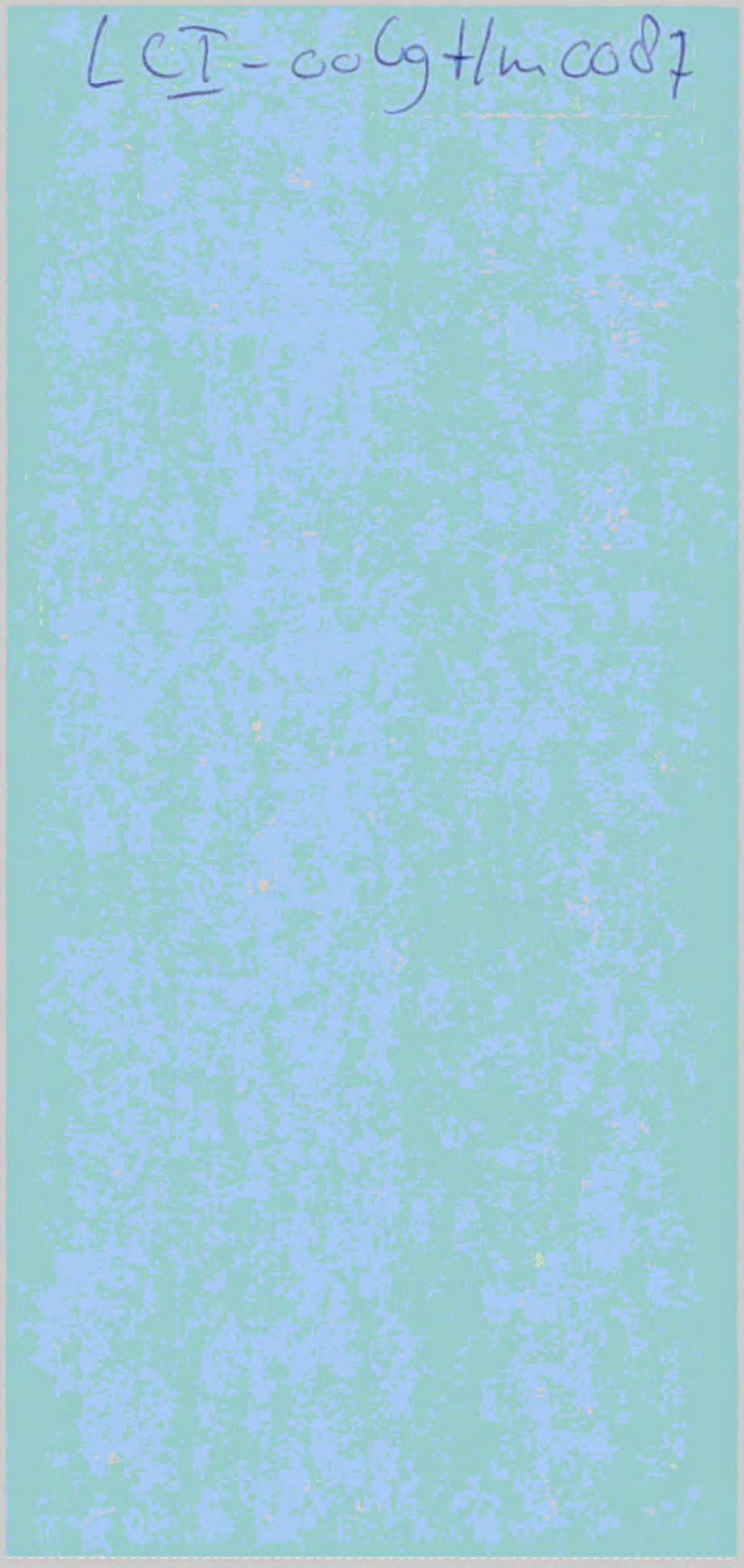

Zaterdag 14 mei 2000, 07.00 uur

EXTRA NIEUWSBRIEF POLITIE TWENTE NUMMER 1
BRAND EN ONTPLOFFING TEN NOORDEN VAN ENSCHEDE

In een vuurwerkopslagplaats van S.E. Fireworks aan de Tollenstraat is zaterdag 13 mei rond 16.00 uur eerst brand uitgebroken gevolgd door diverse explosies.

De burgemeester van Enschede heeft het gebied tot rampgebied verklaard en de noodverordening uitgeroepen. Het rampenplan is in werking gesteld en alle operationele diensten (politie, brandweer, ambulance) uit de hele regio, met ondersteuning van diverse korpsen uit de regio en het land, zijn volop in actie. De aflossingen zijn geregeld.

Het gebied dat tot rampgebied is verklaard bestaat uit: Deumingerstraat, Brouwerijstraat, Beekstraat, Dr. J. van Damstraat, Stroinksbleekweg, Schurinkweg, H.B. Blijdensteinlaan en Lasondersingel. In het gebied wonen ongeveer 2000 mensen. Zoals vermeld geldt voor dit gebied een noodverordening. Het is voor onbevoegden verboden om zich in dit gebied te begeven. Ook bewoners moeten dit gebied verlaten. De opvang van de mensen concentreert zich op dit moment in de Diekmanhal.

Extra agenten zijn ingezet om de voortgang van de rampenbestrijding te begeleiden en om plunderingen te voorkomen.

Bij deze explosies zijn 340 mensen gewond geraakt. Hiervan verblijven 53 in het ziekenhuis, waarvan tien mensen in ic. Op dit moment zijn zes doden geborgen. Onder de doden bevinden zich helaas ook twee collega's van de Brandweer. Ook worden twee Brandweerlieden vermist. In het gebied wordt op dit moment verder gezocht naar slachtoffers. Ook RIT is volop aan het werk.

Bij de explosies zijn helaas ook acht collega's van de politie Twente gewond geraakt:

- 5.1.2e , snijwonden;
- 5.1.2e k, snijwonden;
- 5.1.2e , opgenomen met ademhalingsproblemen;
- 5.1.2e 5.1.2e , opgenomen in Oldenzaal;
- 5.1.2e naar huis;
- 5.1.2e , stabiel, ligt in ziekenhuis;
- 5.1.2e , naar huis;
- 5.1.2e licht gewond.

Intussen hebben collega's negen mensen aangehouden die de noodverordening hebben overschreden. Er zijn geen plunderingen waargenomen.

Er is bovendien een noodverordening tegen ramptoerisme uitgezet. Via de media en borden op de invalswegen worden mensen opgeroepen niet in het rampgebied te komen.

Om 09.00 uur komt minister-president Wim Kok naar het rampgebied. Hierna om plusminus 10.00 uur komt ook koningin Beatrix naar het gebied.

Tot slot het volgende: er zijn twee interne telefoonnummers opengesteld voor collega's. Voor informatie, vragen of BOT kan gebeld worden met 5.1.2e of 5.1.2e

Stafafdeling Communicatie,
Politie Twente

Zondag 14 mei 2000, 11.00 uur

EXTRA NIEUWSBRIEF POLITIE TWENTE **NUMMER 2**
BRAND EN ONTPLOFFING TEN NOORDEN VAN ENSCHEDE

Bedrijgsopvangteam
Naar aanleiding van de grote ramp van vrijdagmiddag wordt vandaag voor de collega's die de schokkende ervaring hebben meegemaakt een bijeenkomst van het BedrijfsOpvangTeam georganiseerd. De bijeenkomst vindt plaats in het Dish Hotel te Enschede en begint om 13.00 uur. 5.1.2e psychiater te Almelo zal hierbij aanwezig zijn. Ook wordt er informatie verstrekt over de laatste stand van zaken. Collega's die door omstandigheden niet aanwezig kunnen zijn, kunnen uiteraard met één van de leden van het BOT contact opnemen. Hier zijn de telefoonnummers:

- Midden-Twente 5.1.2e
- Noordwest-Twente 5.1.2e
- Noordoost-Twente 5.1.2e
- Zuid-Twente 5.1.2e

Collega's die gewond zijn geraakt of op een andere wijze behoefte hebben aan een gesprek met de bedrijfsarts kunnen morgen van 09.00 tot 12.00 uur zonder een afspraak terecht bij 5.1.2e Roessinghsbleekweg 169 in Enschede. U kunt op afspraak ook terecht bij uw bedrijfsarts van uw district.

Gewonden
In het vorige nummer van deze nieuwsbrief was een lijst opgenomen met collega's die gewond zijn geraakt. Helaas moeten we daar een collega toevoegen. Het gaat om 5.1.2e 5.1.2e blijft ter observatie op het Enschedese ziekenhuis. Vandaag kan ze al naar huis. 5.1.2e 5.1.2e heeft de nacht doorgebracht in het ziekenhuis. Hij is inmiddels ontslagen en naar huis gegaan. Collega's 5.1.2e en 5.1.2e waren overigens licht gewond. Namens alle andere leden ons korps sterkte gewenst! Collega 5.1.2e wonend in het rampgebied, heeft de nacht bij collega 5.1.2e s doorgebracht. Dit omdat het huis van Aynur in het betreffende rampgebied stond. Ook 5.1.2e woont in het rampgebied. De ruiten van zijn woning zijn gesprongen. De woning van 5.1.2e heeft lichte schade. Tot nu toe mocht hij niet naar zijn woning terug. Hij zit met zijn gezin bij zijn ouders. De woning van 5.1.2e heeft zeer lichte schade opgelopen. Ook het huis van 5.1.2e heeft schade opgelopen. Hij heeft met zijn gezin de nacht bij collega 5.1.2e doorgebracht. Collega's die in het gebied wonen en overleg met 5.1.2e willen, kunnen met hem contact opnemen, 5.1.2e.

Slachtoffers
Het is naar maar waar, intussen hebben de Brandweer en het RIT meerdere dodelijke slachtoffers in het gebied aangetroffen. Aantallen hebben we op dit moment nog niet. Een feit is wel dat de diverse diensten de binnenste ring van het gebied door de hitte niet kunnen betreden.

Bewoners en hulpverleners
Men is bezig om de 'binnenste ring' van het gebied fysiek af te sluiten met bouwhekken. Wanneer deze klus wordt afgerond is nog niet bekend. Er wordt in ieder geval gewerkt aan een systeem (met batches) waardoor direct betrokkenen en hulpverleners toegang tot de 'buitenring' kunnen krijgen.

Catering
De dagdienst kan vanaf 14.00 uur warm eten. De ME heeft vanaf 18.00 uur warm eten. Voor de nachtdienst is vanaf 22.00 uur war eten gepland. Verder zijn de gehele dag lunchpakketten beschikbaar.

Pers
Onder begeleiding van de gemeente Enschede en de ME heeft de pers een 'excursie' door het gebied gehad. Leden van de pers die, buiten deze excursie om, zich niet aan de verordeningen houden moeten uit het gebied worden verwijderd. Na afhoren moeten ze worden heengezonden. In verband met persvrijheid mogen de films niet in beslag genomen worden.

Interne telefoonnummers voor vragen van de collega's: 5.1.2e en 5.1.2e

Stafafdeling Communicatie,
Politie Twente

Zondag 14 mei 2000, 17.00 uur

EXTRA NIEUWSBRIEF POLITIE TWENTE NUMMER 3
BRAND EN ONTPLOFFING TEN NOORDEN VAN ENSCHEDE

Bedrijfsopvangteam
Naar aanleiding van de ramp is vanmiddag een bijeenkomst van het BedrijfsOpvangTeam gehouden. Ongeveer vijftig collega's hebben de bijeenkomst in het Dish Hotel bezocht. 5.1.2e stak de aanwezige collega's een hart onder de riem en dokter 5.1.2e hield een praatje. Er werd onderling veel gesproken en de sfeer was goed.

Lijst met vermisten
Via het gemeentelijke beleidscentrum en de media zijn de mensen, die gisteren in paniek de buurt hebben verlaten, opgeroepen zich bij de gemeente te melden. Dit in verband met het verkorten van onze lijst met vermisten. Mochten deze mensen zich toevallig bij u melden, verwijs ze dan door naar de gemeente.

Situatie rampgebied
Uit de scanning van het rampgebied blijkt dat bij een aantal huizen aan de westkant van de binnenring instortingsgevaar bestaat. De brand bij Grolsch is onder controle en stabiel. Het ramptoerisme valt overigens reuze mee. Gelukkig blijkt het publiek gehoor te geven aan de oproep van de autoriteiten. De afscherming van het gebied wordt zwaar aangezet. Voor de rest van de week is bijstand aangevraagd. In de nachtelijke uren zullen structureel twee peletons ME dienst doen, in de daguren drie peletons.

Asbest
Volgens de Brandweer en de GGD is asbestgevaar geweken. Alleen in de binnenste ring is het kapje voorgeschreven. Draag a.u.b. het kapje weer als er een nieuwe brand of rookontwikkeling is.

Bouwhekken
De binnenste ring van het gebied wordt fysiek hermetisch afgesloten met bouwhekken. Op dit moment wordt het hekwerk in het gebied afgeleverd. De buitenring wordt dan ook voor de bewoners pas vrijgegeven wanneer de binnenste ring volledig met hekken is afgesloten. In de vorige nieuwsbrief hadden we het over een systeem met badges waarmee bewoners eventueel de buitenring kunnen betreden. In verband met de te verwachten beheersproblemen wordt dit plan niet uitgevoerd. Geprobeerd wordt om de buitenste ring zo snel mogelijk vrij te geven. Dit zal overigens niet voor 18.00 uur gebeuren.

RIT
Het RIT gaat vandaag met haar werkzaamheden door tot 20.00 uur. Morgen om 08.00 uur gaan ze weer verder. In verband met de zorgvuldigheid hebben ze namelijk daglicht nodig.

Verkeer
Er wordt momenteel volop gewerkt aan een verkeersplan voor maandagmorgen. Meer informatie hierover is nog niet beschikbaar.

Stafafdeling Communicatie,
Politie Twente

Zondag 14 mei 2000, 19.30 uur

EXTRA NIEUWSBRIEF POLITIE TWENTE NUMMER 4
BRAND EN ONTPLOFFING TEN NOORDEN VAN ENSCHEDE

De "Binnenring":
Op verzoek van de brandweer wordt de binnenring van het rampgebied in noordelijke richting iets uitgebreid. De noordelijke grens bestaat nu uit de Spechtstraat in plaats van de Dr. van Damstraat. De noodverordening van de gemeente is hierop aangepast. Op dit moment is de firma Heras bezig met het plaatsen van grote bouwhekken rondom het gehele gebied van de binnenring, zodat dit gebied hermetisch is afgesloten.

Vrijgeven buitenring:
De buitenring wordt pas vrijgegeven wanneer de hierboven genoemde afsluiting in zijn geheel is voltooid. Wanneer de bewoners in deze buitenring weer terug naar hun woningen kunnen, zal zo snel mogelijk daarna worden bekeken. Gedurende de nacht zal er in dit gebied intensief worden gesurveilleerd. Op dit moment worden alleen nog Salvage, de Milieudienst en een groot aantal aannemers die met herstel werkzaamheden zijn begonnen, toegelaten in de buitenring. Dit laatste wordt alleen toegestaan onder politiebegeleiding.

Lijst vermiste personen:
Deze lijst is van ongeveer 500 nu teruggebracht naar 80.
15 collega's van het landelijk rechercheteam zijn bezig via familie, kennissen etc. over deze 80 duidelijkheid te krijgen.

Verkeersplan:
Vanaf morgenvroeg 7uur gaat het verkeersplan in werking. Zo gauw de buitenring is vrijgegeven gaat begonnen worden met de plaatsing van de borden.

Stafafdeling Communicatie,
Politie Twente

Maandag 15 mei 2000, 10.00 uur

EXTRA NIEUWSBRIEF POLITIE TWENTE **NUMMER 5**
BRAND EN ONTPLOFFING TEN NOORDEN VAN ENSCHEDE

Vrijgeven buitenring:
In de loop van de dag wordt de binnenring volledig omhekt. Als dat klaar zullen de bewoners van de buitenring in fases de kans krijgen om naar hun huizen terug te keren. De bewoners zullen via verschillende posten toegang krijgen tot de wijk.
De gemeente zorgt voor bewonerslijsten. Alleen mensen die op de lijsten staan, mogen naar hun huizen terug gaan. De gemeente zorgt voor foldermateriaal, daarin staan telefoonnummers waar de bewoners met hun vragen terechtkunnen. In de loop van de dag volgt nadere informatie.

Verkeersplan

Het verkeersplan voor het getroffen gebied treedt na vrijgave van het gebied in werking.

Doden en gewonden
Er zijn inmiddels vijftien slachtoffers geborgen, waaronder vier brandweermensen.
In de Diekmanhal gingen geruchten over twintig mensen die in het gebied in een kelder zouden zitten, uit onderzoek ter plekke is daar niets van gebleken. Bericht wordt aan de mensen overgebracht.

Stickerregeling
Er komen stickers voor aannemers die toestemming hebben om het gebied te betreden. Deze zijn herkenbaar aan het politievignet.

Pers
Contacten met de pers verlopen in principe via het perscentrum van de gemeente. Journalisten kunnen daar naar toe worden verwezen voor nadere informatie.

IBT
Alle IBT-trainingen die voor deze week ingepland stonden, komen te vervallen.

Jas 5.1.2e
5.1.2e is zijn jas kwijt geraakt bij de Diekmanhallen. Als de jas terecht is, moet hij terug worden bezorgd op kamer 155, om te voorkomen dat burgers er misbruik van gaan maken.

Stafafdeling Communicatie,
Politie Twente

Maandag 15 mei 2000, 13.00 uur

EXTRA NIEUWSBRIEF POLITIE TWENTE **NUMMER 6**
BRAND EN ONTPLOFFING TEN NOORDEN VAN ENSCHEDE

Vrijgeven buitenring:
In tegenstelling tot berichten in de media wordt de buitenring pas om 15.00 uur opengesteld voor bewoners, die via zeven posten(zie bijlage) de wijk in kunnen . Deze beperkte openstelling duurt tot 19.00 uur, daarna wordt de buitenring verwijderd. Gedurende de nacht zal een verscherpte surveillance in de buitenring worden uitgevoerd. De binnenring blijft afgesloten

Controle bewoners
Bewoners moeten aannemelijk kunnen maken dat ze in de wijk wonen, legitimatie is daarbij niet strikt noodzakelijk.

Doden/gewonden
Het dodental staat onveranderd op 15.

Bijeenkomst BOT-coördinatoren

5.1.2e nodigt alle leden van het BOT morgenochtend om 9.00 uur uit bij het Dish-Hotel in Enschede. Onderwerpen zijn: wat gaan we doen? waarmee zullen we worden geconfronteerd? hoe wordt de inzet van BOT-leden gecoordineerd? Wie is beschikbaar. De inventarisatie wordt uitgevoerd door 5.1.2e en 5.1.2e
5.1.2e 5.1.2e en 5.1.2e 5.1.2e starten met nazorgtrajecten voor betrokken collega's, en speciale doelgroepen als buro Noord/ZT. Op de bijeenkomst zal de doelgroep in kaart worden gebracht.

Bears of the World
In de loop van de dag zullen 300 gratis teddyberen bij het Diekman worden afgeleverd om jonge slachtoffers te troosten.

Pers
Contacten met de pers verlopen in principe via het perscentrum van de gemeente. Journalisten kunnen daar naar toe worden verwezen voor nadere informatie.

Stafafdeling Communicatie,
Politie Twente

AAN ALLE DIRECT GETROFFENEN

Alle diensten in het wijkcentrum Noord
Het Wijkcentrum Noord is de gehele dag geopend.

's Ochtends zijn er huisartsen en verpleging aanwezig voor de verzorging van alle wonden.

Voor ALLE voorkomende vragen ga naar wijkcentrum Noord.

Wat te doen bij storingen?

- Storing van **gas en/of licht**: **ESSENT tel: 0800 3366112**
- Storing bij **watervoorziening**: **WMO tel: 0800 1421 of 074 8 51 51 51**
- Storing bij **telefoon**: **0800 0407** of de klantenservice KPN **0800 0402**

Verzekeringskwesties en huisvesting

- Vanaf vandaag kunt u, van 08.30 tot 16.30 uur, met vragen over huisvesting en verzekeringen terecht bij de Dienst Maatschappelijke Ontwikkeling aan het Molenplein. U kunt hen ook bellen: 5.1.2e

Bouwafval aan straat.
Puin, glas en houtafval mag u aan straat zetten, Dat wordt opgehaald. Meubels worden niet opgehaald. Zet u dus meubels niet aan straat.

SOS Telefonische hulpdienst: 074 – 243 33 33
Wilt u van zich afpraten, dan kunt u 24 uur per dag terecht bij de
SOS Telefonische hulpdienst: 074 – 243 33 33

Maandag 15 mei 2000, 19.00 uur

EXTRA NIEUWSBRIEF POLITIE TWENTE NUMMER 7
BRAND EN ONTPLOFFING TEN NOORDEN VAN ENSCHEDE

Handige telefoonnummers
In de bijlage bij deze nieuwsbrief is een lijstje met handige telefoonnummers opgenomen, waar burgers naar doorverwezen kunnen worden.

Organisatie
Vanaf 16 mei geldt voor district Zuid/Twente de volgende organisatiestructuur (Bijlage)

Buitenste ring
Omdat de terugkeer van de bewoners naar de huizen in de buitenste ring goed georganiseerd is verlopen, is besloten om de buitenste ring op te heffen. Er wordt nu overgegaan op verscherpte surveillance.

Zaakwaarneming
De politie zal optreden als zaakwaarnemer bij huizen waar geen bewoner aangetroffen wordt. Op deze manier kunnen noodzakelijke werkzaamheden toch worden verricht.

Doden/vermisten
Het officiële dodental ligt op 16, terwijl er nog ongeveer 60 mensen vermist worden, het aantal gewonden ligt op 601.

Helicoptervlucht
Vanavond zal een helikopter van de KLPD tussen 20.00 uur en 21.00 uur zeer laag (50 meter) over de binnenste ring vliegen in het kader van het tactisch onderzoek.

Rusten in het Rijksmuseum
Het Rijksmuseum stelt ruimtes beschikbaar voor agenten die even willen rusten en een kopje koffie willen drinken. De ruimte is via te bereiken via de kantooringang.

Bloemenmonument
De hoek Deumingerstraat/Lasonderstraat (naast het Arkekantoor) is aangewezen als plek voor het bloemenmonument.

Voorbereiding evaluatie
De ramp trekt niet alleen pers en toeristen aan, maar ook allerhande onderzoekers. Wanneer zich iemand meldt, kan hij of zij worden doorverwezen naar 5.1.2e 5.1.2e (tel: 5.1.2e of 5.1.2e).
5.1.2e leidt het RIK(Rampen Informatie Knooppunt)-team dat zich bezig gaat houden met:

- de coördinatie van de externe onderzoeken
- de archivering van alle verslagen voer de ramp
- de procesmatige reconstructie

Collega's die in bezit zijn van informatie, kunnen ook contact opnemen met 5.1.2e 5.1.2e.

Afspraken
Omdat de prioriteit bij de gevolgen van de ramp ligt, kunnen veel andere afspraken niet doorgaan. Denk er wel even aan om ze waar nodig en mogelijk af te zeggen.

Stafafdeling Communicatie,
Politie Twente

Met ingang van 16 mei 2000 - 07.00 u is de volgende "organisatiestructuur" van toepassing:

1. Algemene leiding	5.1.2e 5.1.2e
2. Operationele leiding	5.1.2e 5.1.2e en 5.1.2e
3. Afzetting	CTPI
4. Verkeer	5.1.2e en 5.1.2e 5.1.2e
5. RIT	via algemene leiding
6. RBT ramp	5.1.2e
7. Recherche-onderzoeken	5.1.2e en 5.1.2e
8. Logistiek	5.1.2e en 5.1.2e
9. Herdenkingsdienst	5.1.2e en 5.1.2e
10. Begeleiding bezoek hoogwaardigheidsbeklederS	5.1.2e
11. Overzicht tel.nrs. en andere belangrijke info	5.1.2e
12. Personeel	PZ, 5.1.2e en ?
13. Coördinatie van alle onderzoeken die zullen volgen (inspecties van ministeries, onafhankelijke onderzoeken, etc)	5.1.2e
14. Opvang en begeleiding personeel, zieken, gewonden, etc	coördinatie: 5.1.2e /BOT e.a.
15. "Werk van alledag" in district Zuid-Twente	5.1.2e , 5.1.2e en 5.1.2e

Hans Lenciert <lenciert@xs4all.nl>
Onderwerp: explosie
Datum: maandag 15 mei 2000 0:11

Hallo allemaal,
Om toch even wat berichten te ontzenuwen, stuur ik jullie dit bericht je.
Voor zover ik heb begrepen gaan er wat geruchten rond over mijn gezondheid n.a.l.v. de explosie in de Tollensstraat. Zo hoorde ik dat ik wellicht een klaplong zou hebben of dat ik over mijn gehele lichaam verbrand zou zijn.
Dit alles is niet waar.
Wat is er gebeurt? Even kort.(maar ik kan er uren mee vullen hoor, want er heeft veel meer plaatsgevonden)
Samen met een collega stond ik ongeveer 15 a 17 meter van de bunker vol met explosieven af. De brandweer was aan het blussen en maakte niet de indruk heel bezorgd te zijn over een eventuele explosie. Deze brandweer lieden stonden vijf meter van de bunker af, binnen de stenen omheining. Het waren er 6 a 8. Mijn collega en ik stonden aan de buitenzijde, achter een muur en achter een brandweerauto, Toen het mis begon te gaan, zijn 5.1.2e , ik en een onbekende brandweerman onder de brandweerauto gedoken. We lagen er net onder, toen de eerste explosie plaatsvond. Ongelooflijk wat een klap was dat, maar er kwam nog meer. Ongeveer 20 seconden na deze klap, kwam de 2e, de grootste klap. Ik zal jullie zeggen dat ik dacht dat we het niet zouden halen en dat we zouden stikken of verbranden onder die brandweerauto. Toen ik nog onder de brandweerauto lag liep ik een verbranding aan mijn linkerarm op. Toen ik onder de vrachtauto weg kwam viel er iets heets achter mijn blouse. Ik heb er geen aandacht aan besteed en g
ewoon weggeklopt. Vervolgens zijn we na de 2e klap, op de tast gevlucht naar de Roomweg. Het was net alsof er een bom was gevallen daar, de chaos was kompleet. De woningen aan de Roomweg begonnen snel te branden en al snel werd het te heet om dichterbij te komen. Uiteindelijk op de Roomweg heb ik mijn linkerarm verder verbrand bij het wegslepen van een oude man uit een woning. De explosie was ongeveer om 15.30 uur geloof ik. Om 17.15 uur ben ik door de EHBO van straat gehaald om mij te laten onderzoeken. Ik heb begrepen dat ik er heel erg verbrand uitzag. Gezicht en handen zwart. Waarschijnlijk is dit de oorzaak dat er in BPS staat dat ik geheel verbrand was. De EHBO constateerde op mijn rug een 3e graads verbranding ter grootte van een ei. Hierom moest ik naar het ziekenhuis. Daar bleek mijn arm 2e graads verbrand te zijn en die plek op mijn rug inderdaad 3e graads. Omdat men bang was dat ik een ademhalingstrauma kon krijgen van alle vieze stoffen en rook heb ik de nacht in het ziekenhuis moeten doorbrenge
n. Ik wilde dat niet, maar er was eigenlijk geen keuze.

Zondagmorgen was ik weer thuis en ik moet zeggen dat ik de aandacht verschrikkelijk op prijs stel. Er hebben erg veel mensen gebeld of ge-emaild. Geweldig. Hartverwarmend. Omdat er een onderzoek is gestart n.a.v. de ontploffing zijn er ook al drie collega's langsgeweest om mijn verhaal te horen. Ik ben de enige politieman die op het terrein van de opslagplaatst is geweest en ik ben de laatste die de brandweermannen levend gezien heeft. Men wil dus van mij details horen.
Er valt nog veel meer te vertellen maar dat komt nog wel een keer.
Op de brandplekken en de vele kleinere verwondingen na, ben ik prima in orde, ik moet echter thuis blijven. Ik voel me wel geradbraakt, 5.12e arschijnlijk omdat je je spieren zo aanspant als het spannend wordt.
Mijn uniform kan ik in z'n geheel weggooien, inclusief riem en schoen en e.d. Wel maak ik me wel een beetje zorgen over de asbest die vrij schijnt te zijn gekomen.
Nou dat was het dan. Het ga jullie goed.
Als de dokter a.s. dinsdag er geen problemen mee heeft, dan ga ik donderdag gewoon mee naar de voetbal, alleen doe ik dan waarschijnlijk niet mee omdat ik ook mijn rechterenkel gekneusd heb.
Groeten
5.1.2e (Het is wel een beetje een lang verhaal geworden zo. Toch niet

Arrondissementsparket Almelo
Egbert Gorterstraat 5
Postbus 419
7600 AK Almelo

tel.
fax 5.1.2e

Persofficier: 5.1.2e

PERSBERICHT

Gerechtelijk vooronderzoek naar ramp Enschede

16 mei 2000

Het Openbaar Ministerie in Almelo stelt een strafrechtelijk onderzoek in naar de mogelijke oorzaken van de ramp in Enschede. In dat kader zijn dinsdagmorgen bij de rechter-commissaris in strafzaken in het arrondissement Almelo twee gerechtelijke vooronderzoeken gevorderd .
Enerzijds is er een gerechtelijk vooronderzoek gevorderd tegen het bedrijf SE Fireworks. Dit onderzoek houdt verband met mogelijke overtreding van één of meer in de milieuvergunning opgenomen milieuvoorschriften door het bedrijf (artikel 18.18 wet milieubeheer).
Omdat anderzijds niet uitgesloten kan worden dat onbekenden betrokken zijn geweest bij het ontstaan van de ramp is er tevens een gerechtelijk vooronderzoek gevorderd dat zich richt op het opzettelijk brandstichten of opzettelijk een ontploffing teweeg brengen (artikel 157 wetboek van strafrecht), dan wel het aan de schuld van één of meer personen te wijten zijn van een brand of ontploffing (artikel 158 wetboek van strafrecht). Dit gerechtelijk vooronderzoek richt zich op een onbekend persoon of personen.

Een gerechtelijk vooronderzoek houdt in dat bij het strafrechtelijk onderzoek een rechter-commissaris (onderzoeksrechter) betrokken wordt, die bepaalde onderzoekshandelingen kan of laten verrichten, zoals het horen van getuigen of het doen van technisch onderzoek.

Noot voor de redactie: voor meer informatie kunt u contact opnemen met het parket Almelo,

Persofficier	5.1.2e	tel.	5.1.2e	sema	5.1.2e
Voorlichter	5.1.2e	tel.		sema	5.1.2e

Dinsdag 16 mei, 1400 uur

EXTRA NIEUWSBRIEF POLITIE TWENTE NUMMER 9
BRAND EN ONTPLOFFING TEN NOORDEN VAN ENSCHEDE

Bot
Het Bedrijfsopvangteam bouwt een bestand op van alle betrokkenen bij de ramp. Doel van dit bestand is om een overzicht te krijgen en te houden van alle betrokken in verband met bedrijfsopvang. Het bestand wordt beheerd door 5.1.2e 5.1.2e PZ/DR 5473. Naast individuele benadering zullen ook groepen benaderd worden. Om het verwachte grote aantal aanvragen aan te kunnen zal er bijstand van andere korpsen gevraagd worden.

Rbt
Mochten burgers zich melden met tips die meer kunnen verklaren over het ontstaan van de ramp, dan kunnen zij worden doorverwezen naar het RBT, toestellen: 5.1.2e of 5.1.2e.

Rik
Het Rik houdt zich bezig met het verzamelen van alle mogelijke informatie over de ramp. Het team mist nog informatie uit de eerste uren van de ramp, ook omdat niet alle collega's hun bevindingen in BPS gemuteerd hebben. Het team doet de dringend beroep op iedereen om dat zo snel mogelijk te doen, vooral ook omdat deze informatie in verband met het onderzoek naar de gebeurtenissen van cruciaal belang kan zijn!

Gewonde agenten
Nieuwsbrief 7 bevatte het verslag van 5.1.2e. Hij maakt het weer goed. Ook over de andere gewonden is er goed nieuws. 5.1.2e was de laatste die nog in het ziekenhuis lag, maar hij is naar huis gegaan. De gewonden ontvangen een attentie van de korpsleiding.

Vreemdelingendienst
Naar aanleiding van de vuurwerkramp komt het voor dat mogelijk illegale vreemdelingen aangifte doen van allerlei vermissingen, aanvragen, uitkeringen, e.d. Om het verhaal van deze mensen goed te kunnen verifieren wordt verzocht om deze personen te verwijzen naar de Vreemdelingendienst. Hierover kan contact worden opgenomen met collega G.Scholten.

Bloemetje
Op bureau binnenstad is een mevrouw langs gekomen met een bloemetje voor een 'donkere collega, die haar man van de Lasondersingel naar het Van Heeckpark heeft gesleept'. Het boeket wordt overgebracht naar Wijkbureau Noord

Compliment
Het Politie Instituut Openbare orde en Gevaarsbeheersing heeft het korps gecomplimenteerd met de 'voortvarende en professionele manier waarop deze zware taak wordt aangepakt.'

Stafafdeling Communicatie,
Politie Twente

Dinsdag 16 mei, *8.00* uur

EXTRA NIEUWSBRIEF POLITIE TWENTE **NUMMER 8**
BRAND EN ONTPLOFFING TEN NOORDEN VAN ENSCHEDE

Rustige nacht
Het is vannacht vrij rustig gebleven in het getroffen gebied. Uit de vrijgegeven gebieden kwamen weinig bijzonderheden.

Doden/gewonden
Het dodental blijft onveranderd op 16, er zijn ruim 600 gewonden geteld. Het blijft heel moeizaam om het aantal vermisten exact vastgesteld. De gemeente gaat nog altijd uit van 200 vermisten.

Verkleining binnenring
Er wordt naar gestreefd om de binnenring te verkleinen. Nadat het RIT en de Bouwdienst de gebieden hebben vrijgegeven zal de zuidgrens als eerste opschuiven, daarna volgen de noord- en de westgrens. Waarschijnlijk zal dit in de loop van de ochtend gebeuren. Nadere berichten volgen daarover.
De noodverordening voor de Zuidgrens is inmiddels aangepast. Het verkleinen van dit gebied verloopt op dezelfde manier als bij de eerdere vrijstelling van de buitenring:

1. er worden nieuwe hekken geplaatst;
2. GBA-lijsten van de bewoners voor controle op identificatie;
3. bewoners worden toegelaten en krijgen de tijd om zelf hun huizen te bezoeken en te repareren, al dan niet ondersteund door aannemers. Panden zonder bewoners/ eigenaar worden door aannemers onderbegeleiding van politie "dicht" gemaakt i.v.m. zaakwaarneming. Wij zullen extra surveilleren in het gebied;
4. pers wordt in het gebied toegelaten;

Grenzen van het gebied (zie ook kaartje):
Kottendijk, Lyceumlaan, Deumingerstraat, Dr. J. van Damstraat, Dr. A.H.J. Coppesstraat, Spechtstraat, de Buizerdstraat, de Hulsmaatstraat, de Voorstweg, de Bernard ter Haarstraat, de westzijde van de Oldenzaalsestraat, de Lasondersingel, de Nicolaas Beetsstraat, de De Genestestraat, de Lasonderstraat, de Lasondersingel en de Boddekampsingel,

Afschermen binnengebied
In verband met oplopende emoties van omstanders worden gedeeltes van de afzetting aan de grens van het rampgebied met doeken bedekt om het zicht te beperken.

Stafafdeling Communicatie,
Politie Twente

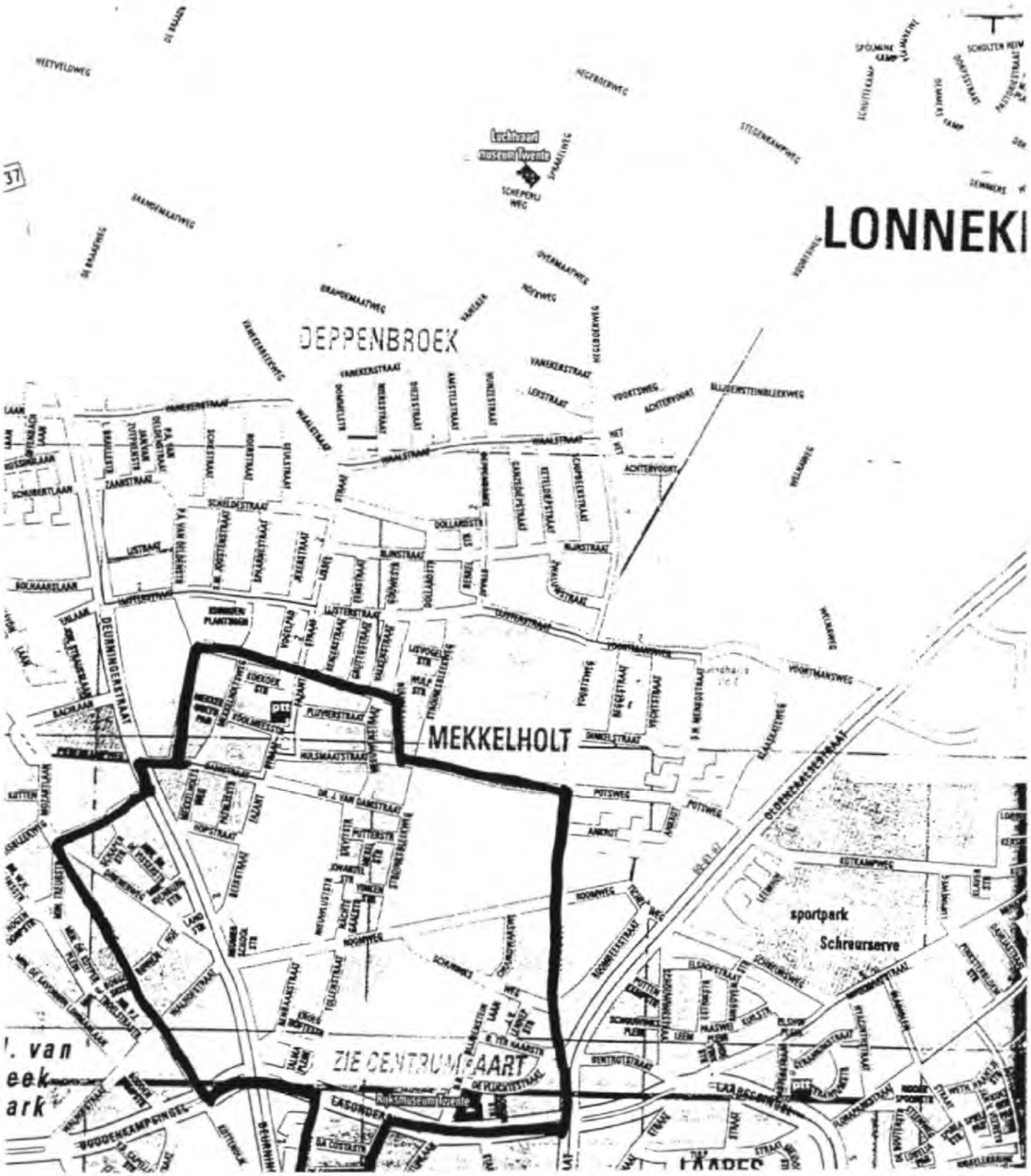
LONNEK
DEPPENBROEK
MEKKELHOLT
ZIE CENTRUMPAART
sportpark
Schreurserve
Luchtvaart museum Twente
Rijksmuseum Twente
DEURNINGERSTRAAT
VANEKERSTRAAT
HEETVELDWEG
BRANDEMAATWEG
HEGEBOERWEG
STEGENKAMPWEG
VOORTMANSWEG
POTSWEG
ROOMWEG
LAARDERSINGEL
LAARES

Buenzenden

Dinsdag 16 mei, *19.00* uur

EXTRA NIEUWSBRIEF POLITIE TWENTE NUMMER10
BRAND EN ONTPLOFFING TEN NOORDEN VAN ENSCHEDE

Inkrimping Rampgebied

Nadat eerder vanmiddag het gebied ten zuiden van de Lassondersingel is vrijgegeven wordt de binnenring wordt vanavond weer ingekrompen. Aannnemers kunnen nu al terecht in het gebied tussen de Van Damstraat, de Dr. AJH Coppestraat, de Spechtstraat, de Buizerdstraat, de Stroinksbleekweg. Bewoners mogen vanaf 20.30 uur het gebied weer betreden. Van de nieuwe situatie is een kaartje bijgevoegd.
Getracht wordt om morgen het westelijke deel van de ring, nadat het RIT en de Bouwdienst het hebben vrijgegeven, in te krimpen.

Doden/vermisten
Het dodental blijft onverminderd op 15, het aantal vermisten blijft rond de 200.

Tactisch team vermisten

Onder leiding van 5.1.2e wordt morgen een begin gemaakt met een tactisch onderzoek naar de vermisten. Hiermee wordt getracht om de lijst zo snel mogelijk te schonen en te bekorten.

Bezoek

Het rampgebied krijgt morgen bezoek.
Om 13.00 uur komt Romano Prodi, de voorzitter van de Europese Commissie naar Enschede.
Om 15.00 uur komt een kamerdelegatie naar Enschede.

Pasje en GSM voor bewoners

De bewoners van de getroffen wijk krijgen van de gemeente een pas en een GSM. Met pas en GSM kunnen ze zich identificeren en communiceren. Het hoe en waarom is momenteel nog niet bekend.

Rampje bij een ramp

Het NRC-Handelsblad deelt mee dat er door de vernielingen aan de Grolschfabriek binnenkort geen een tijdje geen Grolsch te krijgen zal zijn.

Stafafdeling Communicatie,
Politie Twente

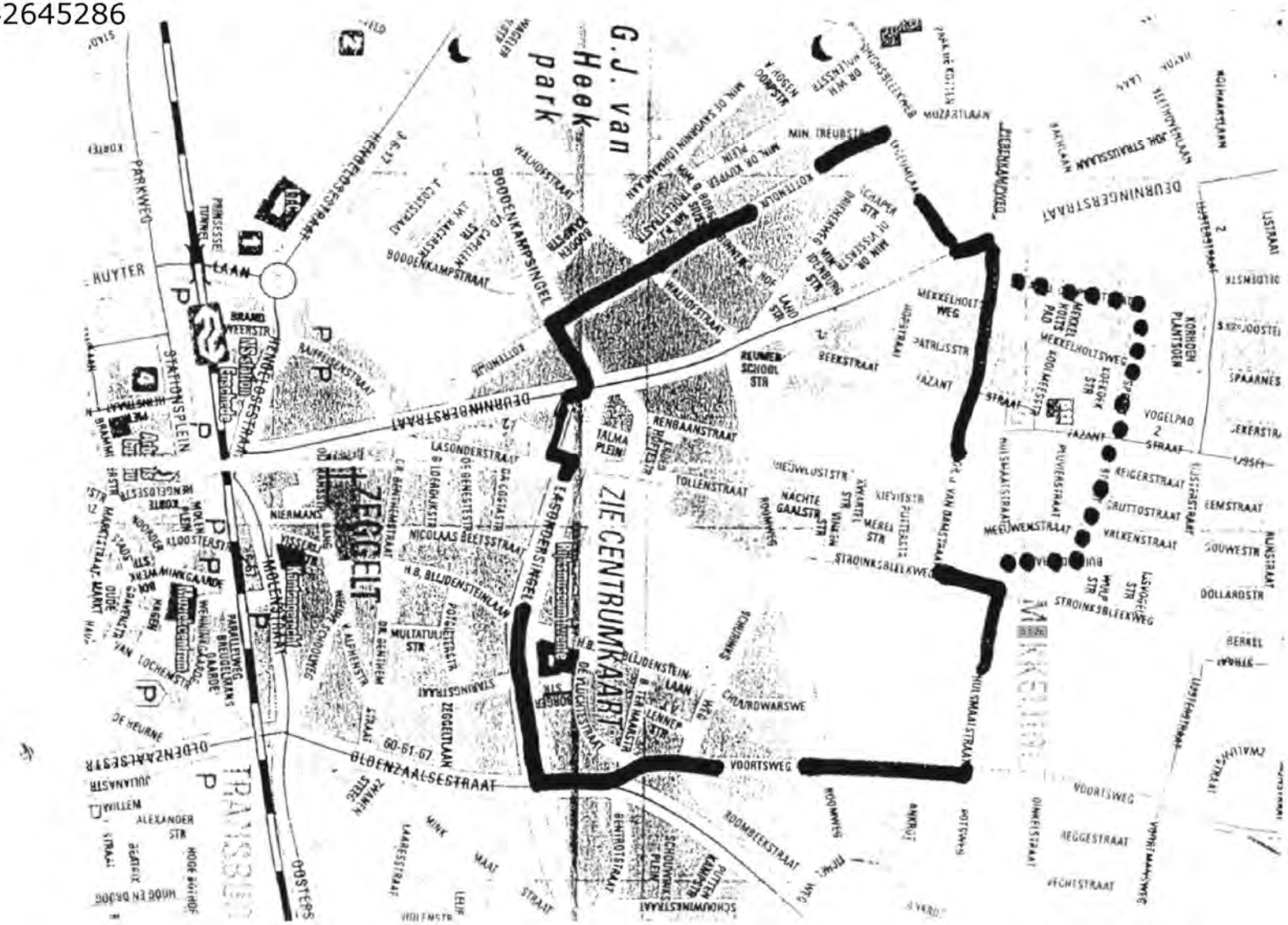
G.J. van Hoek park
ZIE CENTRUMKAART
ZEGGELT
STATIONSPLEIN
DEURNINGERSTRAAT
BLOEMENDAALSESTRAAT
VOORTSWEG
BILJOENSTEIN-LAAN
LASONDERSINGEL
NICOLAAS BEETSSTRAAT
H.B. BILJOENSTEINLAAN
RENBAANSTRAAT
TOLLENSTRAAT
BOODENKAMPSINGEL
BOODENKAMPSTRAAT
WALKOVERSTRAAT
KOTTENLAAN
MIN. DE KUYPERLAAN
MIN. TREUBSTR
MIN. DE WITTELAAN
MIN. DE VASSENLAAN
MIN. DE GRAAFLAAN
MIN. DE BRUIJNLAAN
MIN. DE KANLAAN
MIN. DE KOMPENLAAN
MIN. DE KOSTERLAAN
MIN. DE KOSTERSTR
MIN. DE KOSTERSTR
MIN. DE KOSTERSTR

Woensdag 17 mei 2000, 10.00 uur

EXTRA NIEUWSBRIEF POLITIE TWENTE NUMMER 11
BRAND EN ONTPLOFFING TEN NOORDEN VAN ENSCHEDE

Asbest
De resultaten van het onderzoek van de RIVM zijn binnen: er is goed nieuws. De RIVM constateert: 'Zowel in het luchtstofmonster als in het veegmonster zijn verhoogde concentraties gevonden van een aantal stoffen, vooral zware metalen. In aanmerking genomen dat de blootstelling kortdurend is, brengen dergelijke concentraties geen gezondheidsrisico's met zich mee.

Arbeidsinspectie
De Arbeidsinspectie wijst erop dat iedereen die actief in het puin zoekt onder het asbestregiem valt:
- dragen van volgelaatst maskers met aangeblazen P3-filterunits
- - wegwerp overalls, handschoenen en laarzen

Medewerkers van het RIT kunnen volstaan met een halfgelaatsmasker.
Overigen kunnen volstaan met een filterend gelaatstuk (snuitje) met P3 filter

Doden/geïdentificeerden
Er zijn zestien lichamen geborgen, daarvan zijn er nu acht geïdentificeerd. Het aantal vermisten is gelijk gebleven.

Flats Fazantstraat (boven winkelcentrum)
De flats in de Fazantstraat (vrijgegeven gebied) zijn onbewoonbaar verklaard. Bewoners mogen uitsluitend onder begeleiding van de politie naar binnen om persoonlijke bezittingen op te halen.

Betreden binnenring
In het afgesloten gebied mogen bewoners nog niet naar hun huizen. Salvage is door de huizen gegaan en heeft alles wat binnen handbereik lag in een doos gestopt.

Einde 12-uursdiensten
Vanaf vandaag wordt geprobeerd om de 12-uursdiensten af te bouwen naar reguliere 8-uursdiensten. Dit zal nog niet helemaal lukken.

I&A
Omdat de prioriteit van de ondersteuning vanaf zaterdagmiddag bij de ondersteuning van ramp. Hierdoor is de afdeling voor de andere diensten minder goed bereikbaar, alhoewel de helpdesk haar uiterste best doet om alle verzoeken af te handelen.
I&A vraagt hiervoor begrip.

Stafafdeling Communicatie,
Politie Twente

Woensdag 17 mei, *13.00* uur

EXTRA NIEUWSBRIEF POLITIE TWENTE **NUMMER12**
BRAND EN ONTPLOFFING TEN NOORDEN VAN ENSCHEDE

Bijlage RIVM-onderzoek

Deze nieuwsbrief is geheel gewijd aan de uitkomsten van het RIVM-onderzoek. U treft een overzicht van de bevindingen van het RIVM waarin het instituut constateert dat de hulpverleners weinig risico hebben gelopen.
Het complete (voorlopige rapport) is bijgevoegd.

Stafafdeling Communicatie,
Politie Twente

Samenvatting eerste uitslagen RIVM-onderzoek

Informatie over de vrijgekomen stoffen en de neergedaalde stofdeeltjes ten gevolge van de brand en de explosie bij het bedrijf SE Fireworks van 13 mei 2000.

Het Rijksinstituut voor Volksgezondheid en Milieu (RIVM) heeft monsters genomen van de stoffen die door de explosie verspreid zijn. Het gaat om drie soorten metingen:
Van *gasvormige stoffen*, van *stof* dat zich in de lucht bevond en van *neergedaald stof*. De metingen zijn verricht benedenwinds van de plaats van de ontploffing. Op dit moment zijn alleen de gegevens beschikbaar van de eerste metingen, die op 13/5 en 14/5 zijn gedaan.

Resultaten

Gasvormige stoffen in de lucht

Behalve CO (koolmonoxide) in een lage concentratie zijn er geen stoffen boven de achtergrond-concentratie aangetroffen.

Metingen van stof in de lucht

Zoals te verwachten was, zijn voor de meeste stoffen de concentraties verhoogd ten opzichte van elders in Nederland voorkomende waarden. Alleen voor enkele zware metalen blijkt er sprake te zijn van overschrijding van normen en wel van normen die zijn opgesteld voor lange termijn blootstelling. Kortdurende overschrijding van deze normen, vormt geen bedreiging van de gezondheid.

Metingen van neergedaald stof

In het zogenaamde veegmonster worden eveneens verhoogde concentraties aangetroffen van een aantal zware metalen. Zij zijn echter slechts weinig hoger zijn dan wat elders, bij ander onderzoek, gevonden is.

Conclusies

Zowel in het luchtstofmonster als in het veegmonster zijn verhoogde concentraties gevonden van een aantal stoffen, vooral zware metalen. Deze concentraties zijn aangetroffen benedenwinds van de rampplek, in de rook of wat daarvan na een aantal dagen nog restte. In aanmerking genomen dat de blootstelling kortdurend is, brengen dergelijke concentraties geen gezondheidsrisico's met zich mee.

NB Dit bericht gaat slechts over een deel van het RIVM-onderzoek. Definitieve conclusies kunnen dus nog niet worden getrokken

16/05/2000

van: coordinatie team gevaarlijke stoffen
aan: rampenstaf
datum: 16 mei 2000
tijd: 20:10 uur

Vraag: bijgaande brief aan bewoners te verspreiden bij bewoners op dit moment of tot op moment van ramp woonachting binnen de 5 sectoren. Inclusief op andere locaties met betrokkenen. Idem als met asbest bewonersbrief.

t.a.v. Ron Lettinga
"Ashead Containers"

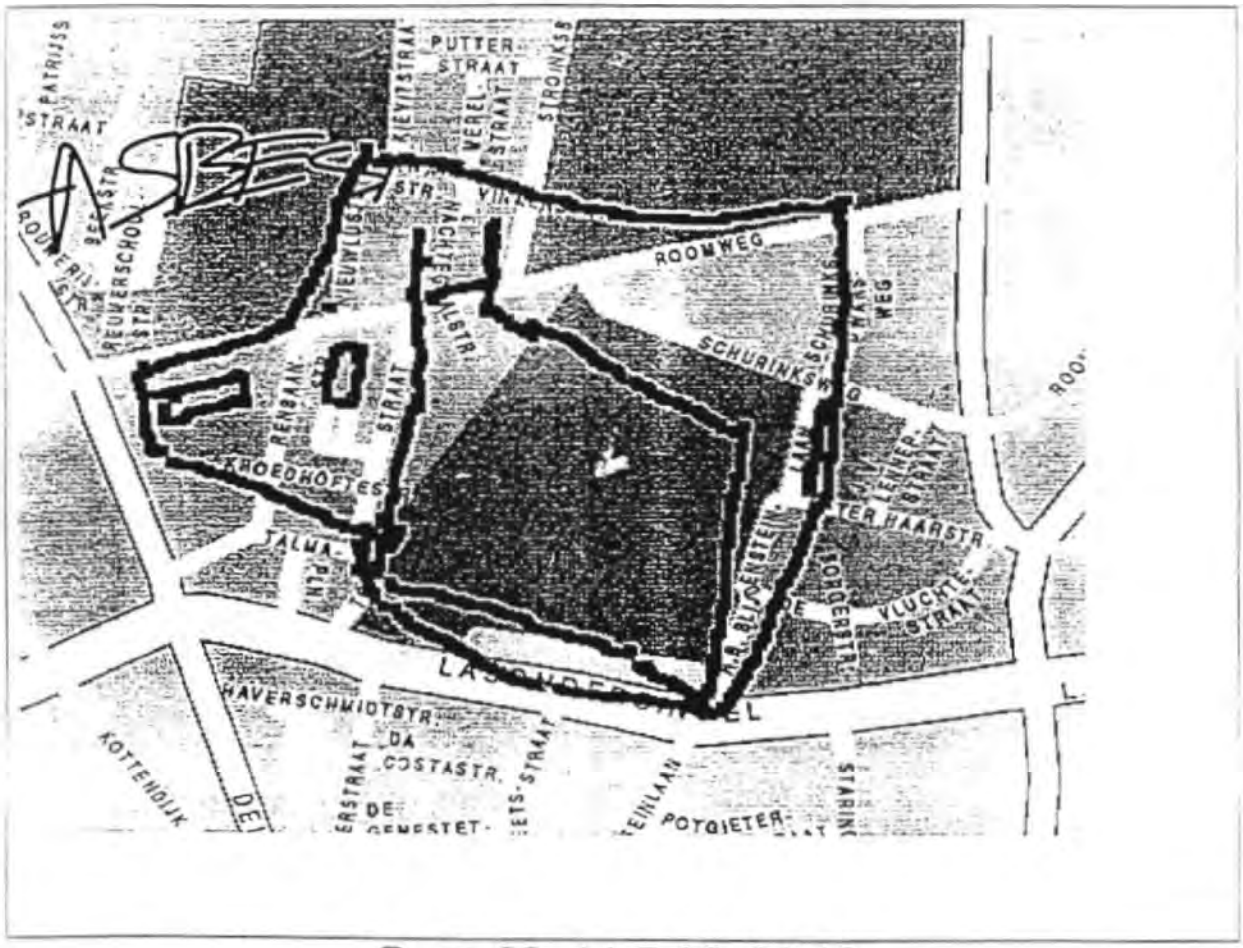

Page 32 14-5-00 23:19

Fax. 23:39

Informatiebrief voor hulpverleners

Hulpverleners hebben tijdens en na de explosie in Enschede blootgestaan aan verschillende stoffen. Er zijn vragen gekomen over blootstelling aan asbest en aan zware metalen. Deze informatiebrief is bedoeld om de voornaamste informatie te verstrekken.

Wat is asbest?
Asbest is een verzamelnaam voor een aantal in de natuur gevormde vezelvormige mineralen. Op grond van de vezelachtige structuur wordt asbest ingedeeld in typen; het wit, blauw en bruin asbest. Asbest is verwerkt in onder andere bouwmaterialen zoals golfplaten en dakbeschot.

Gezondheidsrisico's van asbest
Bij verbranding of verpulvering van asbesthoudende producten kunnen schadelijke asbestvezels vrijkomen in de omgevingslucht. Grote vezels en asbeststof zullen in de neus, keel en bovenste luchtwegen weggevangen worden en met het slijm van de aanwezige trilharen weer uit de longen verwijderd worden. De microscopisch kleine vezels kunnen in de longen terecht komen. Langdurige inademing van asbestvezels kan longkanker, borst- en buikvlieskanker veroorzaken. De gezondheidsrisico's zijn afhankelijk van met name de concentratie en de duur van de blootstelling aan asbest.
In de gewone buitenlucht zijn altijd asbestvezels aanwezig, die een ieder in kleine hoeveelheden inademt.

Gezondheidsrisico's tijdens het verblijf op het rampterrein
Tijdens de explosies en de branden zijn de inhaleerbare asbestvezels door de hitte in de rookpluim afgevoerd. De neerslag uit deze pluim zal voornamelijk kleine stukken asbestcement hebben bevat, waaruit geen fijne vezels vrijkomen. Deze stukjes zullen op het rampterrein zelf zijn neergekomen. Door het betreden van het gebied kunnen de asbestbrokstukken op de duur verpulveren en verwaait het asbeststof, hierdoor kunnen de asbestvezels in de omgevingslucht terecht komen.

Wat is vastgesteld?
Onderzoek naar asbestvezels heeft plaatsgevonden op verschillende locaties in de wijk. In de binnenste cirkel zijn kleine brokstukjes aangetroffen. In veegmonsters zijn geen inhaleerbare vezels aangetroffen. Luchtmonsters hebben eveneens geen inhaleerbare asbestvezels aangetoond.
De grootste risico's van asbest bestaan bij langdurige blootstelling aan hoge concentraties. Door een éénmalige blootstelling bij een brand waarbij asbest vrijkomt zijn de gezondheidsrisico's in verhouding met de jarenlange blootstelling die iedereen heeft, vrijwel verwaarloosbaar. Gezien de meetresultaten en de aard van de explosie zijn geen losse vezellagen vrijgekomen (delaminatie). Bij blootstelling aan deze vorm van asbestmateriaal is het risico vrijwel nihil.
De grootste zorg is de secundaire blootstelling, wanneer brokstukjes verpulverd worden. In de situatie in Enschede zullen ook daarbij minder vrije vezels vrijgekomen zijn gezien de aangetroffen vorm van de brokstukjes.

Opruimen
Tijdens de crisissituatie heeft geen extra arbeidshygienische bescherming plaatsgevonden. Gezien de korte blootstellingsduur in relatie tot langdurige blootstelling en de meetresultaten is extra arbeidshygienische bescherming niet nodig geweest.
De arbeidsinspectie verlangt voor de huidige situatie waarbij het puin veelvuldig wordt beroerd, dat hulpverleners beschermd worden conform de daarvoor geldende regelgeving. Dat betekent dat vanaf nu met halfgelaatsmasker gewerkt zal worden door de tijdelijke hulpverleners van het RIT en volledige bescherming voor de saneerders.

Samengevat
Er kan gesteld worden dat wat betreft de blootstelling aan asbest op basis van de meetresultaten geen verhoogd risico is vastgesteld voor de hulpverleners die vanaf zaterdag op het rampterrein werkzaam zijn geweest. Voor bescherming van de beroepsbevolking wordt nu verlangd dat er volgens de richtlijnen van de Arbeidsinspectie wordt gewerkt. Dit is met name bedoeld om besmetting na verdere verpulvering bij werkzaamheden met of verwijdering van asbesthoudend materiaal te voorkomen.

Welke andere stoffen zijn vrijgekomen?
Tijdens de brand en explosie zijn verschillende gasvormige en anorganische stoffen vrijgekomen in de omgeving. Het Rijksinstituut voor Volksgezondheid en Milieu heeft de dag van de brand en de dagen daarna metingen in de rookpluim verricht. De meetlocatie bevond zich op een afstand van ongeveer 300 meter benedenwinds van de ramplocatie. Tijdens de metingen was op de meetlocatie duidelijk rook waarneembaar.

Metingen
Van de gasvormige luchtverontreinigingen werd alleen koolmonoxide waargenomen in een gehalte boven de detectiegrens. De aangetroffen waarde heeft geen gezondheidskundige gevolgen.
Van de verschillende anorganische stoffen/zware metalen zijn waarden aangetroffen die verhoogd zijn ten opzichte van waarden die elders in Nederland worden aangetroffen. Aangezien in een rookpluim gemeten is, is dat niet zo verwonderlijk.
Voor Cadmium en Lood is er sprake van een overschrijding van de jaargemiddelde norm. Voor de hulpverleners kan gezegd worden dat deze waarde beneden de Maximaal Aanvaarde Concentratie is gebleven. Deze waarden zijn echter niet zo hoog dat korte- of lange termijns gezondheidseffecten verwacht kunnen worden. De mate van verontreiniging is de afgelopen twee dagen snel afgenomen.
Voor koper, zink en antimoon is er geen sprake van normoverschrijding.
Gezien het feit dat de gemeten concentraties kortdurend van aard zijn geweest kan worden geconcludeerd dat er geen concentraties van elementen zijn gemeten die moeten worden beschouwd als gezondheidsbedreigend.
In veegmonsters is een vergelijkbaar beeld aangetroffen.

Samengevat
Er van uitgaande dat de gemeten concentraties kortdurend van aard zullen zijn kan worden geconcludeerd dat ondanks de verhoging van de concentraties er op het moment van de meting voor de hulpverleners geen sprake was van een gezondheidbedreigende situatie.

Informatie voor burgers

Concept

Bericht voor bewoners

In het gebied direct rondom de eerste ring van het rampgebied is geen asbest aangetroffen als gevolg van de brand of explosie tijdens de ramp.
Uit metingen van het Rijksinstituut voor Volksgezondheid en Milieu is gebleken dat er in uw woonwijk geen asbest is gevonden buiten de binnenste ring rondom de opslagplaats. Er is wel sprake van andere verbrandingsresten en roetvorming. Wij adviseren u om deze verbrandingsresten op te ruimen. Dit afval kan in gewone vuilniszakken en hoeft niet apart gehouden te worden. In de wijken rondom het rampterrein is er wel sprake van beschadigingen van gebouwen. Deze gebouwen kunnen asbest houdende materialen bevatten.
Indien er in uw woning asbesthoudend materiaal is verwerkt, dat beschadigd is, denk bijvoorbeeld aan asbestcement dakplaten van schuurtjes, vragen wij uw aandacht voor het volgende:

Indien het mogelijk is laat het asbesthoudende materiaal liggen, ruim het asbesthoudend materiaal **niet** op.
Probeer niet over asbestbrokken heen te lopen. Ook de breukvlakken voor zover men met de breukvlakken in aanraking kan komen af.
Indien u twijfelt of het aangetroffen materiaal asbesthoudend is dan kunt u contact opnemen met de Milieudienst. Een milieuinspecteur zal dan ter plekke bij u komen kijken of het materiaal door een daartoe uitgerust asbestverwijderingsbedrijf moet worden verwijderd.
Heeft u nog gezondheidsvragen over asbest dan kunt u contact opnemen met de GGD Twente.

Informatienummers Milieudienst:
(053) 4815255 (overdag) /4326805 (24-uur)

Voor gezondheidsvragen bel GGD Twente
(0546) 536918/ 536916 (overdag)

ZO BREED MOGELIJK VERSPREIDEN A.U.B.!

Woensdag 17 mei, *19.00* uur

EXTRA NIEUWSBRIEF POLITIE TWENTE **NUMMER13**
BRAND EN ONTPLOFFING TEN NOORDEN VAN ENSCHEDE

Vrijgave auto's
De auto's uit de buitenste ring worden vandaag vrijgegeven. De verzekeraarshulpdienst gaat zorg dragen voor de teruggave aan de eigenaren.

Begrafenis brandweerlieden
De bij de brand omgekomen brandweerlieden worden op vrijdag en zaterdag begraven. De brandweerlieden zullen niet gezamenlijk worden begraven. Nadere berichten over de begrafenis (wie, waar) volgen.

Herdenkingsbijeenkomst
De herdenkingsbijeenkomst vindt vrijdagavond plaats van 18.45 uur tot 20.15 uur in het Volkspark. Voorafgaand aan de dienst wordt er een stille tocht gehouden. De route van deze tocht (onder voorbehoud):
Molenplein, Wenninggade, Molenstraat, Deumingerstraat, Raiffeissenstraat, Hengelosestraat, Ruyterlaan, Parkweg, Volkspark.

Verspreiding nieuwsbrieven
De nieuwsbrieven wordt daarnaast korpsbreed via de postkamer verspreid en per mail naar alle stafleden. De nieuwsbrieven die tot nu toe zijn verschenen worden gebundeld en verspreid naar alle secretariaten.. De locatie is nog niet bekend.

Mededelingen BOT
De eerste aandacht van de leden van het Bot gaat uit naar de ongeveer honderd collega's die terplekke waren op de plek van de ramp. Deze korpsleden zullen actief benaderd worden.
Bezoek rampgebied
Collega's die het rampgebied (in het kader van traumaverwerking) willen bezoeken kunnen contact opnemen met 5.1.2e 5.1.2e.

Handig telefoonnummer:
De gezamenlijke Enschede verhuisbedrijven zijn dag en nacht bereikbaar op no.: 5.1.2e. Zij kunnen ook zorgen voor de tijdelijke opslag van huisraad. De aannemers hebben ook een gezamenlijk nummer ingesteld: 5.1.2e

Verspreiding nieuwsbrieven:
Deze extra nieuwsbrieven worden als volgt verspreid:

- kantine
- ingang
- CITP
- en uitgedeeld via logistiek (bij de broodjes en de drank)

De nieuwsbrieven wordt daarnaast korpsbreed per fax via de postkamer verspreid en per mail naar alle stafleden. De nieuwsbrieven die tot nu toe zijn verschenen worden gebundeld en verspreid naar alle secretariaten.

Stafafdeling Communicatie,
Politie Twente

ZO BREED MOGELIJK EN DIRECT VERSPREIDEN AUB!

Donderdag 18 mei *13.00* uur

EXTRA NIEUWSBRIEF POLITIE TWENTE **NUMMER 14**
BRAND EN ONTPLOFFING IN ENSCHEDE-NOORD

BOT
Vanuit coördinatie van BOT wordt gewerkt aan diverse bijeenkomsten, onder meer voor de gezinsleden en betrokkenen, hulpverleners van het eerste uur, et cetera. Meer informatie hierover volgt later.

Vrijgeven gebied vijf
Gebied vijf is vandaag om 12.00 uur vrijgegeven voor de bewoners. Dit gebied ligt tussen Roomweg, Schuinksdwarsweg, Blijdensteinlaan, Lasondersingel en Voortsweg.

Luchtruim
Het vliegverbod boven Ensohede blijft tot maandag gehandhaafd. Dit in verband met mogelijke ramptoerisme vanuit delucht. Meer informatie over maatregelen met betrekking tot ramptoerisme kunt u overigens in de nieuwsbrieven van morgen verwachten.

Vermistenlijst
De vermistenlijst van de ramp wordt vandaag openbaar gemaakt. In verband met deze bekendmaking kunnen telefoontjes van mensen komen. Om deze telefoontjes op te vangen wordt gewerkt aan een 'call-centre'. Het telefoonnumer wordt vandaag aan het einde van de dag bekendgemaakt.

Belangrijke telefoonnummers
Er is een lijst met belangrijke telefoonnummers opgesteld. U treft deze in de bijlage aan.

Hulpactie
Er zijn diverse ideeën en suggesties van collega's binnengekomen om intern een actie te starten voor de slachtoffers van de ramp. Er wordt op dit moment gekeken hoe we zoiets kunnen organiseren. Meer hierover volgt in een van de volgende nieuwsbrieven.

Stille tocht en kledingsvoorschriften
Ter nagedachtenis aan de slachtoffers van de ramp wordt morgenavond om 18.30 uur een stille tocht georganiseerd. Collega's kunnen zowel binnen als buiten de diensttijd aan deze stille tocht deelnemen. De tocht start vanaf het Muziekplein voor de direct getroffenen en vanaf het Molenplein voor andere deelnemers. Wel worden collega's die aan deze tocht gaan deelnemen verzocht om in ceremonieel tenue te verschijnen:

- Tuniek met vangsnoer
- Wit overhemd
- Pet of hoed (hoofddeksel)

Ook collega's die de begrafenissen bijwonen worden verzocht deze kleding te dragen.

Stafafdeling Communicatie
Politie Twente

Regionale Telefoon Centrale	
LIJST BELANGRIJKE TELEFOONNUMMERS	
Aannemers centrale coordinatie	5.1.2e
Alpha Dubbel Nul N I E T voor publiek	5.1.2e
Centrale Huisartsen Post Enschede	5.1.2e
Commando Staf N I E T voor publiek	5.1.2e / 5.1.2e
Coord. Aanbod vacantieadressen	5.1.2e
Coord. Proffessionele hulpverlening	5.1.2e
Crisiscentrum Gemeente N I E T voor publiek	intern 5.1.2e
Diekmanhal	5.1.2e
ESSENT	5.1.2e
FAX CJIB i.v.m. snelheidsovertredingen	5.1.2e
Heuwkamp opvang huisdieren	5.1.2e
Info algemeen gemeente	5.1.2e
Info algemeen landelijk	5.1.2e
Informatie Astbest	5.1.2e
Jan Camphuis Persvoorlichting Politie	5.1.2e / 5.1.2e
Juridische bijstand	5.1.2e
Kamer van Koophandel	5.1.2e
Kinderopvang 0-12 jaar	5.1.2e
KPN Telecom klantenservice	5.1.2e
Lijst vermiste personen	5.1.2e
meubels e.d.	5.1.2e
Ouderentelefoon	5.1.2e
Pathmoshal	5.1.2e
Persvoorlichting gemeente	5.1.2e 5.1.2e
RBT Tolteam	5.1.2e - 5.1.2e
Secr. Staf	5.1.2e / 5.1.2e
Sociale Dienst	5.1.2e
SOS Hulpdienst	5.1.2e
Stadsbank Spelbergsweg	5.1.2e
Stafafdeling Communicatie	5.1.2e
Stichting Salvage	5.1.2e
Turkse Vrouwen Telefoon	5.1.2e
Verhuisbedrijven coord. + opslag	5.1.2e
Vrijwilligers coordinatie Activa	5.1.2e
Weggesleepte auto's	5.1.2e
WMO	5.1.2e / 5.1.2e

ZO BREED MOGELIJK EN DIRECT VERSPREIDEN AUB!

Donderdag 18 mei *18.00* uur

EXTRA NIEUWSBRIEF POLITIE TWENTE **NUMMER 15**
BRAND EN ONTPLOFFING IN ENSCHEDE-NOORD

Begrafenissen Brandweer

19 mei
5.1.2e
10.15 uur kerkdienst
12.15 uur begrafenis in Glanerbrug

5.1.2e
16.00 uur kerkdienst
17.15 uur begrafenis in Usselo

20 mei
5.1.2e
11.00 uur kerkdienst
12.00 uur begrafenis in Usselo

5.1.2e
14.00 uur kerkdienst
15.15 begrafenis in Usselo

Draaiboeken voor de begrafenissen zijn via 5.1.2e te verkrijgen. Collega's die de begrafenissen bijwonen worden verzocht ceremonieel tenue te dragen.

- Tuniek met vangsnoer;
- Wit overhemd;
- Pet of hoed (hoofddeksel).

Vermistenlijst
De vermistenlijst van de ramp wordt vanavond openbaar gemaakt. In verband met deze bekendmaking kunnen telefoontjes van mensen komen. Om deze telefoontjes op te vangen is een 'call-centre' in gesteld. Het telefoonnummer is: 5.1.2e **Let op: dit nummer mag pas na 19.00 uur aan de bewoners worden doorgegeven.**

Stille tocht
Collega's die in de stille tocht van vrijdagavond meelopen, worden verzocht om 18.15 uur te verzamelen op de binnenplaats van het hoofdbureau in Enschede. Vanaf de binnenplaats lopen we vervolgens gezamenlijk naar het startpunt van de stille tocht. Na afloop van de stille tocht, vanaf plusminus 21.00 uur, kunnen collega's en hun familieleden gezamenlijk napraten en een kop koffie drinken in het Dishhotel.

Overdracht panden
In het rampgebied bevinden zich een aantal panden die niet aan de bewoners overgedragen kunnen worden. Dit in verband met sloop. Voor de sloop krijgen de bewoners wel de gelegenheid om hun spullen weg te halen. Als dat veiligheidshalve niet kan, dan wordt Salvage gevraagd. Over feitelijke tijdstippen en panden volgt nader bericht.

Vlaggen
Op alle bureaus in Twente zal, tijdens de begrafenissen van de brandweermensen en de stille tocht, de vlag half stok hangen.

POLITIE

Postbus 14
7500 AA Enschede
Telefoon 5.1.2e

• Twente
• Korpsleiding

Korpsonderdeel: Beheer en Informatisering
Bezoekadres: Bureau Bedrijfsvoering, Hermandad 2, Enschede
Doorkiesnummer: 5.1.2e
Faxnummer: 5.1.2e
Behandeld door: 5.1.2e
Ons kenmerk: P2000/10810
Uw kenmerk:
Datum: 18-05-00
Onderwerp: Toepassing art. 2.5 ATW
Bijlagen: geen

Aan: alle planners, afdelings en overeenkomstige chefs

Beste collega's

Naar aanleiding van het gebeuren in Enschede en de commotie die daardoor is ontstaan is er een enorm beroep gedaan op de inzet van collega's.
Ten gevolge daarvan zullen bij de verantwoording van de verrichte diensten de nodige problemen ontstaan.
In verband daarmee verklaar ik met het oog op de Arbeidtijdenwet het volgende;

- In verband met de ontploffing bij S.E. Fireworks te Enschede ontstond een belemmering voor de goede uitoefening van de bij wet en de daarop berustende bepalingen gegeven taken, dan wel het handhaven van de rechtsorde en het opsporen van strafbare feiten door een groot gedeelte van het korps.

- Gezien de uitzonderlijke omstandigheden alsook het (maatschappelijke) belang van een zo snel en goed mogelijk inzicht in het ontstaan van deze gebeurtenis kan ook gedurende de afhandeling naar mijn inschatting in redelijkheid een beroep gedaan worden op de gegeven bepalingen, op basis waarvan de Arbeidstijdenwet niet van toepassing is op werkzaamheden, welke in dit kader worden verricht.

- Ik stem in met de toepassing van artikel 2.5 van de Arbeidstijdenwet (uitzondering B in PCS). Wel verzoek ik u bij de inzet van de collega's hun gezondheid in het oog te houden en naar redelijkheid de toepassing van deze bepaling te trachten te voorkomen.

Ik wens u succes met uw taak in deze omstandigheden.

De korpschef,

5.1.2e

Stofkapjes
Er zijn kennelijk misverstanden over het gebruik van filters, stofkapjes e.d. na ruggespraak met de Arbeidsinspectie is gebleken, dat voor verblijf in het grootste deel van de binnenring de thans in gebruik zijnde stofkapjes met de kwalificatie P3 afdoende beveiliging bieden. Voor een aantal gebieden en werkzaamheden geldt een versterkt regime met gelaatsmaskers. Dat is bij de direct betrokken bekend. Dit is nagegaan door onze afdeling Milieu.

Informatiewagen politie in winkelcentrum Deppenbroek
Bij het winkelcentrum Deppenbroek (bij filiaal Albert Heijn) is vanaf vandaag, donderdag tot en met zaterdag een informatiewagen van de Politie beschikbaar voor burgers die daar terechtkunnen met allerlei vragen bestemd voor de politie.

Vermiste communicatiemiddelen
Afdelingen die verbindingsmiddelen (zoals portofoons) missen kunnen dit melden bij Mobicom op faxnummer 5.1.2e. Afdelingen die in het bezit zijn van verbindingsmiddelen die niet op de afdeling thuis horen worden verzocht om deze te retourneren naar de eigenaar. Meer informatie is verkrijgbaar bij 5.1.2e

Seporegeling verkeersovertredingen
Momenteel wordt er gewerkt aan een landelijk geldende seporegeling, die betrekking heeft op verkeersovertredingen die gemaakt zijn bij het aanrijden van collega's naar de ramp op zaterdag 13 mei. Meer informatie volgt later.

Arbeidstijdenwet
In de bijlage treft u een brief van korpschef Aad Meijboom aan over de arbeidstijden in verband met de ramp.

Aanvulling m.b.t. mededeling-BOT in nieuwsbrief 13
In de extra Nieuwsbrief 13 is medegedeeld dat de ongeveer honderd collega's die in het rampgebied terplekke waren actief benaderd worden. Dit op zich is juist. Echter de suggestie zou gewekt kunnen worden dat alleen deze collega's actief benaderd worden. Het bedrijfsopvangteam Twente benadert alle plusminus 680 collega's die voor de ramp zijn ingezet. Inmiddels is met ongeveer 300 medewerkers door de BOT-leden een eerste contact gelegd.

Vuurwerk
Mensen die vuurwerk in willen leveren, moeten niet doorverwijzen worden naar de afdeling Milieu. Dit kan namelijk ingeleverd worden op de districtsbureaus.

IBT
Maandag 22 mei gaat de IBT weer van start.

IPA-kasteel Zeeland
Het IPA district Zeeland beschikt over een op een rustieke plaats gelegen kasteeltje. Zij biedt collega's die betrokken zijn bij de ramp in Enschede de mogelijkheid om even rustig in een andere omgeving op verhaal te komen. Ook later in het jaar blijft dit aanbod staan. Voor meer informatie kunt u contact opnemen met 5.1.2e 5.1.2e, telefoon 5.1.2e of e-mail 5.1.2e @zeelandnet.nl.

Stafafdeling Communicatie,
Politie Twente

ZO BREED MOGELIJK EN DIRECT VERSPREIDEN AUB!

Vrijdag 19 mei *10.30* uur

EXTRA NIEUWSBRIEF POLITIE TWENTE NUMMER 16
BRAND EN ONTPLOFFING IN ENSCHEDE-NOORD

Lijst vermisten:
De bijgewerkte lijst met vermisten is bijgevoegd.

Doorzochte woningen Salvage
Indien bewoners uit het rampgebied aangifte komen doen van diefstal, kan het zijn dat geen diefstal is gepleegd, maar dat Salvage goederen heeft veiliggesteld Het betreft vooral goederen met een emotionele waarde.

Nieuwe adressen die door Salvage zijn bezocht:
Kroethofstraat perceel 1-3-5-7-9-11-17
Talmaplein 20

Totnogtoe bezocht:
Van Damstraat 1 t/m 35
Stroinksbleekweg 27 t/m 57
Kwartelstraat 2 t/m 14
Kievitstraat 2 t/m 32
Merelstraat 1 t/m 29 + 2 t/m 36
Putterstraat 1 t/m 13 + 2 t/m 44
Renbaanstraat 27
Talmastraat 10,11 en 16

De goederen zijn opgeslagen bij IDG, Twentse Poort Oost nr. 39 te Almelo (telefoonnummer 5.1.2e).

Besloten bijeenkomst hulpdiensten
Maandag 22 mei wordt er een besloten bijeenkomst voor de hulpdiensten gehouden in Miracle Planet Enschede. Deze bijeenkomst is bedoeld voor alle medewerkers van brandweer, politie en ambulancedienst die in de eerste week betrokken geweest zijn bij de ramp.

Op deze bijeenkomst zal informatie verstrekt worden. Er is ruimte om ervaringen uit te wisselen. Ook is er de gelegenheid om vragen te stellen. Op de bijeenkomst zullen 5.1.2e (brandweer), 5.1.2e 5.1.2e (GGD) en 5.1.2e spreken.

Meer informatie:
5.1.2e

Miracle Planet (bij station Drienerlo)
Broeierdweg 71

Stille tocht
Collega's die vanavond willen meelopen met de stille tocht worden verzocht om 18.15 uur te verzamelen op de binnenplaats van het hoofdbureau in Enschede. Uiteraard zijn familieleden van de collega's hierbij welkom.

Stafafdeling Communicatie.
Politie Twente

[illegible] Arjan [illegible]

19-05 08.00	Calicentre (terechtmeldingen verificatie)	

	Achternaam	Voornamen	GebDat	Lft	Adres	Woonplaats
1	5.1.2e	5.1.2e				Enschede
2	5.1.2e	5.1.2e		37		Enschede
3	5.1.2e	5.1.2e				Enschede
4	5.1.2e	5.1.2e				Enschede
5	5.1.2e	5.1.2e		79		Enschede
6	5.1.2e	5.1.2e		57		Enschede
7	5.1.2e	5.1.2e	5.1.2e	17	5.1.2e	Enschede
8	5.1.2e	5.1.2e		4		Enschede
9	5.1.2e	5.1.2e		36		Enschede
10	5.1.2e	5.1.2e		29		Enschede
11	5.1.2e	5.1.2e		80		Enschede
12	5.1.2e	5.1.2e		42		Enschede
13	5.1.2e	5.1.2e		31		

acc. 19/5/00

A. Morsman

ZO BREED MOGELIJK EN DIRECT VERSPREIDEN AUB!

zaterdag 20 mei *19.00* uur

EXTRA NIEUWSBRIEF POLITIE TWENTE **NUMMER 17**
BRAND EN ONTPLOFFING IN ENSCHEDE-NOORD

Besloten bijeenkomst hulpdiensten
Maandag 22 mei wordt er een besloten bijeenkomst voor de hulpdiensten gehouden in Miracle Planet Enschede. Deze bijeenkomst is bedoeld voor alle medewerkers van brandweer, politie en ambulancedienst die in de eerste week betrokken geweest zijn bij de ramp. Iedere organisatie heeft zijn eigen nazorgtraject gestart, maar het is ook zinvol om gezamenlijk ervaringen uit te wisselen. Op het moment is de behoefte erg groot. Op de bijeenkomst zullen onder andere de heer 5.1.2e van de brandweer, de heer 5.1.2e van de GGD en 5.1.2e spreken. De bijeenkomst begint om 19.45 uur. Meer informatie is te krijgen bij 5.1.2e, telefoon 5.1.2e

Asbest
Sinds gisteren is er onduidelijkheid geweest over het veilig kunnen werken in de binnenring. Dit naar aanleiding van het asbestgevaar. Zaterdagochtend is er in het stadhuis overleg geweest met de Arbeidsinspectie. De Arbeidsinspectie vindt dat de manier waarop de politie, brandweer en hulpdiensten tot nu toe hebben gewerkt voldoende bescherming geeft. De Arbeidsinspectie adviseert nadrukkelijk om metingen te blijven doen en afhankelijk van de resultaten passende maatregelen te treffen. Dit advies is opgevolgd door de gemeente. Alertheid voor uitzonderlijke situaties zoals bij het verpulveren van asbest, dient te blijven bestaan, zodat eventueel naar een hoger niveau van bescherming kan worden overgegaan.

Pastorale zorg (tijdelijk)
De ramp roept, zo blijkt bij mensen, soms diepe levensvragen op. We merken dat dit in een aantal situaties ook geldt voor onze collega's. Bij dergelijke vragen of behoefte aan pastorale bijstand kan contact op worden genomen met de dienst 'Geestelijke Verzorging' van de vliegbasis Twente, te bereiken onder telefoonnummer 5.1.2e. Contactpersoon is 5.1.2e Met hem kan nader overlegd worden met wie je zou willen spreken en wanneer.

Hekken en permanente schutting
Er wordt hard gewerkt aan een advies richting het beleidscentrum in het stadhuis over de plaatsing van bouwhekken en meer definitievere schuttingen voor de afscherming van het rampgebied. Op verschillende plaatsen zullen bouwhekken (blijven) staan en de kern van het gebied zal worden omheind op een meer permanente wijze. Meer informatie over het 'hekkenplan' volgt zo gauw we daar meer duidelijkheid over hebben. Het coördinatiecentrum ter plaatse (CTPI) dat de hele tijd bij garage Roeloffzen heeft gestaan, zal aanstaande maandag worden verplaatst. Waarschijnlijk wordt de nieuwe locatie de Deurningerstraat, hoek Roomweg.

Activiteiten in het rampgebied
Zondagmiddag wordt in het kader van de rouwverwerking een film van het rampterrein gemaakt. Opdrachtgever voor de film is de gemeente.
Verder zal de activiteit in het gebied beperkt blijven tot in totaal zo'n twintig collega's van de SFOB (samenwerkingsverband forensisch onderzoek branden), speurhondengeleiders en RIT'ers. Deze groep heeft een aantal specifieke plaatsen die ze nader willen onderzoeken en de honden gaan in alle rust nog een algemene zoeking doen. Maandag gaat het RIT weer voltallig verder.

Openingstijden balie hoofdbureau Enschede
Zondag 21 mei is de receptie van het hoofdbureau in Enschede open van 8.00 tot 18.00 uur. Vanaf 20 mei gaan de normale openingstijden weer in.

Stafafdeling Communicatie
Politie Twente

INFORMATIE VOOR COLLEGA'S DIE IN TWENTE BIJSTAND VERLENEN

Over de ramp hoeven wij jullie niet meer te informeren. Enschede is de laatste dagen uitgebreid in het nieuws geweest. Vanaf het eerste moment hebben vele collega's vele uren doorgebracht in het rampgebied, de directe omgeving, in één van de commandostructuren of hebben zich op een andere wijze dienstig gemaakt. Overweldigend was de hulp die uit geheel politie Nederland direct werd aangeboden. Uiteraard wordt hier dankbaar gebruik van gemaakt.

Jullie als bijstand zullen hoofdzakelijk worden ingezet bij de begeleiding en de controle van die delen van het rampgebied die worden vrijgegeven voor de bewoners. De controle wordt gedaan middels lijsten die door de gemeente worden aangeleverd.

De procedure die bij het vrijgeven wordt gevolgd, is als volgt:

- RIT en de Technische Recherche geven het deel vrij voor verdere schouw;
- Brandweer verklaart het gebied veilig;
- Bouw- en woningtoezicht verklaart de woningen en andere gebouwen veilig;
- Een nieuwe onderverdeling van het gebied wordt gemaakt;
- De noodverordening die voor het rampgebied geld, wordt aangepast;
- Er wordt gestart met het verplaatsen van de hekken die om het rampgebied staan;
- De politie verhoogt het toezicht in de wijk;
- Aannemers gaan het vrij te geven wijkdeel in om zaken af te dichten en de straat wordt zo goed als het kan opgeruimd;
- De nieuwe afzetting is klaar;
- De lijsten met bewoners zijn beschikbaar;
- Bewoners kunnen het wijkdeel betreden middels speciale ingangen in de afzettingen;
- Bewoners krijgen de gelegenheid hun woningen weer deels bewoonbaar te maken en zij mogen zich laten vergezellen van hulpkrachten;
- Na een aantal uren wordt het wijkdeel ook opengesteld voor anderen.

Het kan zijn dat in het vrijgegeven gebied woningen zijn die onbewoonbaar worden verklaard of nu nog niet bewoonbaar zijn. Via de gemeente wordt dit naar de bewoners gecommuniceerd.

De communicatie hieromtrent naar de bewoners vindt plaats via de regionale rampenzender RTV Oost.

Alle collega's die in het gebied dienst doen worden een paar keer per dag geïnformeerd via een speciale nieuwsbrief.

De politie Twente dankt een ieder nogmaals voor de inzet.

ZO BREED MOGELIJK EN DIRECT VERSPREIDEN AUB!

Maandag 22 mei *13.00* uur

EXTRA NIEUWSBRIEF POLITIE TWENTE NUMMER 18
BRAND EN ONTPLOFFING IN ENSCHEDE-NOORD

Bommelding gemeentehuis
Op het gemeentehuis is vanmorgen een pakket afgeleverd van 16 tot 18 kilo. Omdat de E.O.D. het pakket (dat persoonlijk aan burgemeester Mans was gericht) niet vertrouwde zijn gemeentehuis en de directe omgeving ontruimd. De werkzaamheden lagen stil totdat de E.O.D. het pakket had onderzocht: het bleek om een lading hulpgoederen te gaan.

Bewoners naar huizen
Bewoners van huizen in het gebied dat in verband met de bouwveiligheid of asbestdreiging definitief niet vrij wordt gegeven, mogen onder begeleiding van politie of bouwdienst wel naar hun huizen terugkeren om persoonlijke bezittingen veilig te stellen. Hiervoor wordt een plan opgesteld.

Definitieve hekken
De definitieve plaats voor de hekken wordt later vanmiddag bepaald. Nadere berichten hierover volgen.

Besloten bijeenkomst hulpdiensten
Maandag 22 mei wordt er een besloten bijeenkomst voor de hulpdiensten gehouden in Miracle Planet Enschede. Deze bijeenkomst is bedoeld voor alle medewerkers van brandweer, politie en ambulancedienst die in de eerste week betrokken geweest zijn bij de ramp. Iedere organisatie heeft zijn eigen nazorgtraject gestart, maar het is ook zinvol om gezamenlijk ervaringen uit te wisselen. Op het moment is de behoefte erg groot. Op de bijeenkomst zullen onder andere de heer 5.1.2e van de brandweer, de heer 5.1.2e van de GGD en 5.1.2e spreken. De bijeenkomst begint om 19.45 uur. Meer informatie is te krijgen bij 5.1.2e, telefoon 5.1.2e

Asbest
Er is onduidelijkheid geweest over het veilig kunnen werken in de binnenring. Dit naar aanleiding van het asbestgevaar. Zaterdagochtend is er in het stadhuis overleg geweest met de Arbeidsinspectie. De Arbeidsinspectie vindt dat de manier waarop de politie, brandweer en hulpdiensten tot nu toe hebben gewerkt voldoende bescherming geeft. De Arbeidsinspectie adviseert nadrukkelijk om metingen te blijven doen en afhankelijk van de resultaten passende maatregelen te treffen. Dit advies is opgevolgd door de gemeente. Alertheid voor uitzonderlijke situaties zoals bij het verpulveren van asbest, dient te blijven bestaan, zodat eventueel naar een hoger niveau van bescherming kan worden overgegaan.

Pastorale zorg (tijdelijk)
De ramp roept, zo blijkt bij mensen, soms diepe levensvragen op. We merken dat dit in een aantal situaties ook geldt voor onze collega's. Bij dergelijke vragen of behoefte aan pastorale bijstand kan contact op worden genomen met de dienst 'Geestelijke Verzorging' van de vliegbasis Twente, te bereiken onder telefoonnummer 5.1.2e. Contactpersoon is 5.1.2e Met hem kan nader overlegd worden met wie je zou willen spreken en wanneer.

coördinatiecentrum
Het coördinatiecentrum ter plaatse (CTPI) dat de hele tijd bij garage Roeloffzen heeft gestaan, wordt verplaatst. De nieuwe locatie wordt de Deurningerstraat, hoek Roomweg en is om 14.00 uur klaar.

Regenpak
Een collega uit Limburg Noord is zijn ME-regenpak kwijtgeraakt. Het pak zat in een plastic tas van Douwe Egberts. Het pak kan worden ingeleverd van 5.1.2e

Stafafdeling Communicatie
Politie Twente

nummer

Korpsleiding
NIEUWSBRIEF
politie Twente

Extra

vrijdag 19 mei 2000

•

BIJEENKOMST HULPDIENSTEN

In de vuurwerkopslag van S.E. Fireworks aan de Tollenstraat is zaterdag brand uitgebroken gevolgd door diverse explosies. Dit heeft een diepe indruk op ons allen gemaakt.

Zowel de brandweer, ambulancedienst als de politie heeft zijn eigen nazorg traject opgestart, passend bij de eigen structuur en cultuur van de organisatie. Naast deze afzonderlijk trajecten is het zinvol om ook gezamenlijk ervaringen uit te wisselen. Op het moment is de behoefte hieraan erg groot.

Maandag 22 mei wordt een bijeenkomst voor de gezamenlijke hulpdiensten gehouden in Miracl Planet aan de Broeierdweg 71 in Enschede (bij station Drienerlo). Deze bijeenkomst is uitsluitend bedoeld voor de medewerkers van brandweer, politie en ambulancedienst die in de eerste week betrokken zijn geweest.

De bijeenkomst begint om 19.45 uur, u bent van harte welkom. Op de bijeenkomst zullen onder andere de heren 5.1.2e (brandweer), 5.1.2e (GGD) en onze korpschef 5.1.2e spreken. Op het uitwisselen van ervaringen ligt de nadruk, hiervoor zal dan ook de gelegenheid zijn.

Meer informatie:
5.1.2e telefoon 5.1.2e

Verzoek om dit bericht zo snel en zo breed mogelijk onder de aandacht van alle collega's te brengen.

BEDRIJFSOPVANGTEAM (BOT)

Voor alle mogelijke vragen ten aanzien van de bedrijfsopvang zijn de volgende 06-nummers 24-uur per dag bereikbaar:

Midden-Twente 5.1.2e
Noordwest-Twente 5.1.2e
Noordoost-Twente 5.1.2e
Zuid-Twente 5.1.2e

• Redactie Stafafdeling Communicatie
telefoon 5.1.2e

POLITIE
• Twente

Stafafdeling P & O
Bureau S.B.I.

Tips voor politiemensen
die omgaan met getraumatiseerde mensen

Algemeen:
Getraumatiseerde mensen zijn niet in hun normale doen. Zij kunnen zich heel verdrietig of verward voelen en gedragen. Anderen gedragen zich echter boos, agressief of heel onredelijk. Bedenk dit als je contact hebt met getraumatiseerde mensen.

+ Zorg dat je zelf geïnformeerd bent (het laatste infobulletin)
+ Blijf altijd beleefd en professioneel
+ Wees duidelijk en standvastig
+ Laat de mensen zien dat je begrip hebt en met hen meeleeft
+ Geef redenen voor je beslissing, geef korte uitleg
+ Spreek in de 'ik-vorm'
+ Luister aandachtig als mensen per se iets willen vertellen
+ Ga echter niet in discussie
+ Maar verschuil je ook niet achter een 'opdracht'
+ Geef eerlijk toe dat jij ook niet alle informatie hebt
+ Wens de mensen sterkte als afsluiting van het contact

NB Dit zijn tips, blijf echter dicht bij je eigen gevoel.

POLITIE
Twente

BEDRIJFSOPVANGTEAM

Naar aanleiding van de ramp die zich vandaag heeft voorgedaan wordt u uitgenodigd voor een bijeenkomst van het bedrijfsopvangteam op:

Zondag 14 mei 2000 om 13.00 uur in het Dish Hotel te Enschede.

Kunt u niet aanwezig zijn en wilt u contact hebben met een lid van het bedrijfsopvangteam dan zijn de Bedrijfsopvangteams telefonisch bereikbaar onder de volgende nummers:

Midden-Twente 5.1.2e

Noord-West Twente 5.1.2e

Noord-Oost Twente 5.1.2e

Zuid Twente 5.1.2e

Bedrijfsmaatschappelijk werker 5.1.2e 5.1.2e 5.1.2e

Collega's uit de hele regio die naar aanleiding van het gebeuren gewond zijn geraakt of op andere wijze behoefte hebben aan een gesprek met de bedrijfsarts kunnen aanstaande maandag 15 mei 2000 vanaf 09.00 tot 12.00 uur zonder afspraak terecht bij 5.1.2e 5.1.2e Enschede.
Of zij kunnen een afspraak maken met de bedrijfsarts van het district waarin zij werken.

ZO BREED MOGELIJK EN DIRECT VERSPREIDEN AUB!

Maandag 22 mei 19.00 uur

EXTRA NIEUWSBRIEF POLITIE TWENTE NUMMER 19
BRAND EN ONTPLOFFING IN ENSCHEDE-NOORD

Algemeen commando
Het algemeen commando wordt opgeheven, de leiding over het rampgebied wordt overgedragen aan de districten, onder leiding van 5.1.2e

Maatregelen op het terrein
Rondom het rampterrein komen hekken, waar het RIT in de komende dagen nog onderzoek doet. Het RIT verwacht haar werkzaamheden woensdag af te ronden. Als het goed is, is rond 18.00 uur de schutting klaar wordt de beveiliging van het terrein overgedragen aan beveiligingsbedrijf Randon.

Besloten bijeenkomst hulpdiensten
Maandag 22 mei wordt er een besloten bijeenkomst voor de hulpdiensten gehouden in Miracle Planet Enschede. Deze bijeenkomst is bedoeld voor alle medewerkers van brandweer, politie en ambulancedienst die in de eerste week betrokken geweest zijn bij de ramp. Iedere organisatie heeft zijn eigen nazorgtraject gestart, maar het is ook zinvol om gezamenlijk ervaringen uit te wisselen. Op het moment is de behoefte erg groot. Op de bijeenkomst zullen onder andere de heer 5.1.2e van de brandweer, de heer 5.1.2e van de GGD en 5.1.2e spreken. De bijeenkomst begint om 19.45 uur. Meer informatie is te krijgen bij 5.1.2e telefoon 5.1.2e

Gevaarlijke stoffen metingen in relatie tot de vuurwerkramp te Enschede op 13 mei 2000

Van veel kanten, zowel van direct betrokkenen als van familieleden/relaties hebben ons vragen bereikt omtrent de blootstelling aan gevaarlijke concentraties van stoffen/gassen tijdens het optreden van hulpdiensten op en nabij het rampterrein van de vuurwerkexplosie te Enschede op 13 mei jl. en de daarop volgende week.

Wees ervan overtuigd dat dit aspect, evenals andere aspecten ten aanzien van de gezondheidsrisico's voor het ingezette personeel, vanaf de eerste dag volop in de verantwoordelijkheden van de korpsleiding zijn meegenomen. Het is begrijpelijk dat de indruk wordt gewekt dat het primair om het organiseren van de aanpak gaat omdat dit het meest in de belangstelling staat, maar parallel daaraan heeft al die tijd de personeelszorg centraal gestaan.

Met betrekking tot de eventuele blootstelling aan gevaarlijke stoffen/gassen heeft dit geleid tot de volgende acties en maatregelen.

1. Vanuit het Regionaal Commando Centrum (waar ondergetekende op dat moment vanaf circa 17.00 uur aanwezig was) is op 13 mei direct aan het Rijksinstituut voor Volksgezondheid en Milieu (RIVM) gevraag om op relevante meetpunten luchtmonsters te nemen die de mate van verspreiding van schadelijke stoffen/gassen in kaart zouden brengen. Op grond daarvan zouden dan medische c.q. beschermende maatregelen kunnen worden getroffen.

2. Deze metingen zijn door het RIVM verricht vanaf 13 mei ten tijde van de branden (acute fase) en daarna voortgezet op diverse tijdstippen en meetpunten.

3. Dit leverde vanaf de aanvang het volgende beeld op:
Acute fase: door de grote hitte ter plaatse en de gunstige weersomstandigheden zijn er geen normoverschrijdende waarden van schadelijke stoffen/gassen op grondniveau gemeten. Voor zover deze stoffen/gassen er waren, zijn personen op de rampplaats en in de omgeving daarvan niet blootgesteld geweest aan zodanige concentraties dat hun gezondheid werd bedreigd.

4. Vanaf dag 2 (nadat de acute brandfase was verstreken) was het zinvol om bodemmonsters te nemen met betrekking tot de neergedaalde schadelijke stoffen. Dit leverde op zich evenmin directe

Stafafdeling Communicatie
Politie Twente

risico's op. Alleen langdurige blootsteling aan "veegstof" zou schadelijk kunnen zijn voor de direct betrokken medewerkers, d.w.z. diegenen die werkzaamheden verrichten waarbij zij de stoffen direct en onbeschermd inademen. Te denken valt hierbij aan RIT-medewerkers.

5. Metingen in deze fase zijn voortdurend verricht door brandweer en GGD. Hierbij trof men vaste asbestdelen aan, d.w.z. stukken van asbestplaten die als dakbedekking e.d. zijn gebruikt. In vaste vorm leveren deze stukken geen gevaar op voor de gezondheid. Alleen bij verpulvering kunnen asbestvezels vrijkomen in de omgevingslucht. Grote vezels worden wel ingeademd, maar ook weer uitgescheiden. Alleen microscopisch kleine delen kunnen in de longen achterblijven. De mate van risico is daarbij afhankelijk van de duur van blootstelling en concentratie. Overigens zijn in de gewone buitenlucht altijd asbestvezels aanwezig die iedereen inademt.

6. De GGD-rapportages geven aan dat alleen in de binnenste cirkel van het rampterrein kleine stukjes asbest zijn aangetroffen. Luchtmonsters en veegmonsters leverden geen inhaleerbare asbestvezels op. Tevens werd vermeld dat een eenmalige blootstelling vrijwel geen risico oplevert. Schadelijk is alleen een langdurige blootstelling aan hoge concentraties. Daarvan is geen sprake geweest.

7. In de eerste fase was er geen noodzaak voor beschermende personele maatregelen, zo is de conclusie vanuit de GGD-metingen. De Arbeidsinspectie komt vervolgens in beeld voor de opruimwerkzaamheden. Daarbij geldt de regel dat degenen die veelvuldig met het op te ruimen materiaal in directe aanraking komen, moeten worden beschermd conform de geldende regelgeving (Arbo-wet). Ten aanzien van deze categorie medewerkers zijn daarom in overleg met de arbeidsinspectie de voorgeschreven beschermingsmaatregelen getroffen. Deze zijn concreet vastgelegd in een brief van de Arbeidsinspectie d.d. 16 mei 2000.

8. Ook daarvan is de uitvoering voortdurend getoetst aan de feitelijk situatie hetgeen tot bijstellingen heeft geleid. Daarbij is steeds het zekere voor het onzekere genomen. Het meest recente overleg hierover met de Arbeidsinspectie dateert van 20 mei om 13.00 uur. Daarbij stelt de Arbeidsinspectie het volgende vast: "Politie, brandweer en hulpdiensten in de binnenste cirkel kunnen doorwerken met de tot op heden gebezigde beschermingsmiddelen. Er dienen voortdurend metingen plaats te vinden om bij de toenemende concentratie asbest (tot op dat moment waren die 10 x lager dan het toegestane niveau) alert te kunnen reageren met een hogere graad van bescherming." Deze metingen worden voortdurend uitgevoerd. Door de weersomstandigheden (regen) is het gevaar voor stofontwikkeling sterk afgenomen.

Ik hoop dat met het voorgaande duidelijk is dat wij vanaf 13 mei tot nu toe voortdurend het gezondheidsbelang van het ingezette personeel in beeld hebben gehad en dat dit heeft geleid tot concrete metingen en passende beschermingsmaatregelen. Indien men van de aangeboden maatregelen geen gebruik heeft gemaakt, dan is dat een persoonlijke verantwoordelijkheid.

In de dagelijkse verspreide nieuwsbrieven zijn deze zaken voortdurend aan de orde geweest, waarbij in het bijzonder wordt verwezen naar de extra nieuwsbrief van 17 mei, nummer 12, waarbij het complete voorlopige rapport van het RIVM is gevoegd.

Namens de korpsleiding van de politie Twente,

de directeur Bedrijfsvoering,

5.1.2e

Commissaris van politie

Stafafdeling Communicatie
Politie Twente

BIJLAGE SECTOR-INDELING TOELATING BEWONERS:

Sector 1 t/m 7:

Sector 1: **Toegang via post Fazantstraat/Lijsterstraat:**
Dr. Coppesstraat tussen Lijsterstraat en Spechtstraat
Mekkelholtsweg " " "
Fazantstraat " " "
Reigerstraat " " "
Gruttostraat " " "
Valkenstraat " " "
Buizerdstraat " " "
Stroinksbleekweg tussen Lijsterstraat en Hulsmaatstraat
IJsvogelstraat
Wulpstraat
Spechtstraat

Sector 2: **Toegang via post Roessinghsbleekweg - Min. De Savornin Lohmanlaan:**
Dr. Nolensstraat
Dr. Kuyperplein
Troelstrastraat
Min. De Savornim Lohmanlaan
Van Hogendorpstraat
Min. Goeman Borgesiusstraat
Walhofstraat
Boddenkampstraat tussen Walhofstraat en Boddenkampsingel
Kottendijk tussen Drienerweg en Boddenkampsingel
Min. Treubstraat

Sector 3: **Toegang via post Hengelosestraat - Boddenkampstraat:**
Boddenkampsingel
Boddenkampstraat
J. Koststraat
J.W. Racerstraat
Van der Capellenstraat

Sector 4: **Toegang via post Molenstraat - Visserijstraat:**
Dr. Benthemstraat
Oltmansstraat
Niermansgang
Visserijstraat
van Alphenstraat
Nieuwe Schoolweg

Sector 5: **Toegang via post Oldenzaalstraat - Potsweg:**
Potsweg
Het Ankrot
Voortsweg tussen de Oldenzaalsestraat en Potsweg
Tichelweg
Roomweg tussen Voortsweg en Tichelweg
Roombeekstraat

Sector 6: **Toegang via post Voortsweg - Lijsterstraat**
Voortsweg tussen de lijsterstraat en de Potsweg
Voortmansweg
Dinkelstraat
Reggestraat
Vechtstraat
Klaaskateweg
S.N. Menkostraat

Sector 7: **Toegang via post Mozartlaan - Beethovenlaan:**
Bachlaan
Lyceumlaan
Park de Kotten
Mozartlaan tussen de Roessinghsbleekweg en Beethovenlaan
Roessinghsbleekweg tussen de Maatmanweg en Mozartlaan
Joh. Strausslaan
Haydnlaan

18/5 12.33 u

Ministerie van Volksgezondheid, Welzijn en Sport

Curatieve Somatische Zorg

22/5 archief → verzorg/geneeskundig

FAX

Aan	BKZ
T.a.v.	NCC
Betreft	Sitrap
Fax	5.1.2e
Datum	17 mei 2000
Pagina's	(inclusief deze)

Van	5.1.2e
Telefoon	5.1.2e
Fax	5.1.2e

Bijgaand het situatierapport van woensdag 17 mei.,

Met vriendelijke groet,

5.1.2e

Ministerie van Binnenlandse Zaken en Koninkrijksrelaties
DGOOV / Directie Brandweer en Rampenbestrijding
54700 A.
Ingekomen: 22 MEI 2000
Verantw. afd.: OOV/PSEF. Te verblijfpl.:
Afdoening per: Kopie verstr.:
Agendanummer: ES 2000/71283

pagina 1

Postbus 20350
2500 EJ DEN HAAG
Telefoon (070) 340 79 11
Fax VWS (070) 340 78 34

Bezoekadres:
Parnassusplein 5
2511 VX DEN HAAG

Internetadres:
www.minvws.nl

Directie Curatieve Somatische Zorg

Crisisbeheersing

SITUATIERAPPORT NR. 4 DATUM 17 mei 2000 TIJDSTIP 20.30 uur

(Door een fout in nummering lijkt het alsof situatierapport 2 ontbreekt, deze is nooit geschreven. Per abuis is een nummer overgeslagen)

ONDERWERP: Vuurwerkramp Enschede

1. HUIDIGE TOESTAND:

Verwanteninformatie

- Erg rustige nacht, van 00.00 - 02.30 u. 33 gesprekken, daarna tot 05.30 u. nauwelijks telefoontjes binnengekomen. Aanbod aan gesprekken bedraagt gedurende de loop van de dag circa 200 gesprekken per uur.
- In Enschede is men mede door interventies VWS overtuigd over idee om de telefoonnummers te centreren om tot heldere informatiestructuur te komen.
- Overleg gepland in Enschede donderdagochtend met alle betrokken partijen om overeenstemming te bereiken over de informatiestroom.
- Gewerkt wordt aan een lijst met de 10 meest gestelde vragen met antwoorden.

Zorg/nazorg.

- Na overleg op zowel bestuurlijk als zorginhoudelijk niveau is overeenstemming bereikt over de structuur, bemensing en communicatie van het Informatie- en adviescentrum.
- 5.1.2e zal namens de minister de coördinator in Enschede zijn. Ondersteunt door een drietal adviseurs zal zij zich inzetten voor het info- en adviescentrum, alsmede het medische en epidemiologische onderzoek.
- Informatie- en adviescentrum: verantwoordelijkheid ligt bij gemeente, maar VWS ondersteunt.
- Er is een voorlopige locatie (Molenplein), maar zal verplaatst worden naar locatie dichterbij de ramp.
- Op korte termijn duidelijkheid over locatie, kernfuncties en bemensing centrum.
- Interventie BZK teneinde één inloopcentrum te krijgen.
- Patiënten die zich momenteel melden bij huisartsen worden gezien, en zonodig doorverwezen naar het reguliere zorgcircuit.
- 5.1.2e zal in overleg met huisartsen en deskundigen stimuleren dat huisartsen de beschikking krijgen over een lijst met aandachtspunten.

2. Acties/resultaten.

Het VWS-team in Enschede wordt uitgebreid met de komst van mw. 5.1.2e rampengeneeskunde. Zij zal ondersteund worden door een drietal adviseurs op het gebied van psychosociale nazorg, epidemioloog en toxicoloog.

(bijgevoegd logboek 17.05.00 20.00 uur)

A:TF5096 90 00-05-17-21:24

17/05 '00 21:15 FAX 070340502 CSZ VWS 004

Log bestand 2000-05-17

Opmerking / bijzonderheden	Tijdstip	Beslissing operationeel leider	Overige opmerkingen
	0.30	5.1.2e	liaison SNT (5.1.2e meldt dat zijn vervanger (5.1.2e niet is komen opdagen.
	0.45	5.1.2e	5.1.2e is bereidt om dienst van 5.1.2e over te nemen. Taxikosten worden vergoed.
	7.00	5.1.2e	contact met 5.1.2e Zeer rustige nacht. Van 00.00 – 2.30 uur 33 gesprekken, daarna tot 5.30 geen telefoontjes meer.
	8.20	5.1.2e	contact met 5.1.2e . Voorstel is om de telefoonnummers te centreren.
	8.30	5.1.2e	overleg met 5.1.2e . Later aangeschoven 5.1.2e 5.1.2e en 5.1.2e Verslag wordt opgesteld. 5.1.2e benadert 5.1.2e voor taakopdracht huisartsondersteuning.
	10.40	5.1.2e	overleg (ass.) OT-leiders. 1. Briefing over stand van zaken in Enschede: inloop adviescentrum; ondersteuning huisartsen; communicatie Enschede/SNT. 2. Elke ochtend is er om 8.30 uur overleg bij p.dir. CSZ met vertegenwoordigers van GVM,GZB, DVC en IGZ. 3. Vanaf 18 mei zal er dagelijks overleg zijn tussen de Inspecties onder leiding van 5.1.2e 4. Schema (ass.) opertioneel teamleiders opstellen.

	11.00	5.1.2e	5.1.2e (BZK 4286201) vraagt namen voor de Cie Oostink: criteria onafhankelijk van de ramp, geen politieke functies, werkterrein volksgezondheid
5.1.2e	11.40		tel.melding van 5.1.2e over aantal gesprekken SNT. aantal calls in de nacht zelfde als gisternacht. 17 mei van 8.00 – 9.00 uur 95 van 9.00 – 10.00 uur 167 van 10.00 – 11.00 uur 175. SNT wisselt wat met mensen; zodra de drukte toeneemt wordt er weer bijgeschakeld.
	12.25	5.1.2e	cassettebandje met verdachte gesprekken AANGETEKEND verzonden naar Enschede
	12.30	5.1.2e	verslag van 17/5/00 9.00 uur (zie bijlage)
	13.00	5.1.2e	5.1.2e bijgepraat over hedenochtend
	13.15	5.1.2e	5.1.2e 5.1.2e geeft aan dat gestreefd wordt naar één landelijk telefoonnummer, van waaruit alle vragen beantwoord worden. In afstemming met info- en adviescentrum.
	13.30	5.1.2e	5.1.2e 5.1.2e (GVM) geïnformeerd over traject.
	13.40	5.1.2e	Via 5.1.2e doorgekregen dat 5.1.2e van de directie minderheden van BZK de hulpverlening aan minderheden zal coördineren. 5.1.2e wil na herdenkingsdienst met minderheden praten. Ook IOT wil coördinerende rol hulp minderheden.
	13.45	5.1.2e	5.1.2e (BZK) maakt melding van het project Enschede. 5.1.2e zal daar als project DG en 5.1.2e als projectleider de aansturing van verzorgen. 5.1.2e legt verbinding met VWS.

	14.00	5.1.2e	Gesproken met 5.1.2e (liaison). Afspraken gemaakt met 5.1.2e er zullen geen namenlijsten gebruikt worden, geen informatie over vermissing (RIT), alleen gebruik maken van uitgereikte formulieren. Verdachte telefoontjes worden doorverbonden met de meldkamer gemeente Enschede.
	14.45	5.1.2e	Tel.contact 5.1.2e Haar 2 verslagen gefaxt. Printer regelen en laptop (via 5.1.2e.
5.1.2e	15.20		5.1.2e (SNT) geeft aan dat aard van de vragen verandert, men wordt bozer. Hulpacties, waar kan men terecht? [neemt 5.1.2e mee in IBT-overleg]
	15.45	5.1.2e	Overleg 5.1.2e 5.1.2e. Ingelicht over gesprek met Minister. 5.1.2e, projectdirecteur rampengeneeskunde, is coördinator namens de minister. Morgen voor 10.00 uur, notitie acties VWS naar BZK.
	16.30	5.1.2e	5.1.2e meldt dat donderdag 09.00 uur vergadering op stadhuis is om de telefoonnummers te centraliseren. 5.1.2e en 5.1.2e zullen vanuit VWS eveneens bij overleg aanwezig zijn.
	17.30	5.1.2e	5.1.2e meldt dat liaisons geen cijfers moeten vragen bij SNT. Hij pleit voor eenduidige antwoorden.
	18.00	5.1.2e	5.1.2e BZK licht toe dat in brief aan Ministerstaf toegelicht moet worden welke acties door VWS tot op dit moment ondernomen zijn.
	20.00	5.1.2e	5.1.2e overlegt met 5.1.2e 5.1.2e over huisvesting en neemt contact op met 5.1.2e over facilitaire zaken.

Kort overleg intern VWS, d.d. 17 mei 2000, circa 09.00 uur

Aanwezig:
5.1.2e 5.1.2e 5.1.2e 5.1.2e 5.1.2e (vsl)

Afspraken:
In Enschede ligt voor VWS prioriteit bij 3 onderwerpen:

1. **Opstarten inloop- en adviescentrum:**
- verantwoordelijkheid ligt bij gemeente, maar VWS ondersteunt;
- er is een voorlopige locatie (Molenplein), maar zal verplaatst worden naar locatie dichter bij de ramp;
- op korte termijn moet er duidelijkheid komen over de volgende punten:
  - welke locatie?
  - kernfuncties informatiecentrum (o.m. binnenlopen, praten, informatie)
  - bemensing
  - publiciteit (enige inloopcentrum)
- O.l.v. de Wethouder Volksgezondheid zullen de 10 meest gestelde vragen met daaraan gekoppeld, de meest haalbare antwoorden, in kaart gebracht worden. Deze zullen 1x per dag geverifieerd moeten worden. Deze informatie moet ook ter beschikking aan het telefoonteam worden gesteld.
- 5.1.2e 5.1.2e geeft telefonisch aan dat het opstarten van één inloopcentrum moeizaam verloopt, omdat er meerdere initiatieven zijn;
- Na overleg DG Openbare Orde & Veiligheid en 5.1.2e 5.1.2e is besloten dat 5.1.2e interventie pleegt met de burgermeester, teneinde één inloopcentrum te krijgen.

2. **Ondersteuning huisartsen**
- nu geen lichamelijk onderzoek, omdat onduidelijk is waar je op moet onderzoeken;
- patiënten die zich melden bij huisartsen worden gezien, en zonodig doorverwezen naar regulier circuit;
- huisartsen moeten daarbij gebruik kunnen maken van een 'lijstje met aandachtspunten';
- deze moeten systematisch, maar haalbaar en op korte termijn opgesteld worden;
- 5.1.2e benadert 5.1.2e met taakopdracht, te weten: samen met huisartsen (2 ondersteuners DHV) en 5.1.2e en in overleg met 5.1.2e komen tot een realistische vragenlijst t.b.v. registratie.

3. **Afstemming informatievoorziening**
- Op dit moment onduidelijkheid over verschillende informatienummers (0800-1100 en 5.1.2e), 5.1.2e 5.1.2e (in Enschede werkzaam voor VWS) brengt e.e.a. in kaart en poogt boel te stroomlijnen.

Daarnaast is er behoefte aan afstemming, zowel intern VWS, als afstemming tussen de verschillende inspecties:

1. **09.00 uur intern VWS overleg**

Iedere ochtend zal om 09.00 uur bij 5.1.2e op de kamer de afstemming rond de vuurwerkramp Enschede plaatsvinden. In ieder geval zullen DVC, GVM, GZB en Operationeel Leider Crisis dit overleg bijwonen.

2. **Inspecties**

Onder voorzittersschap van 5.1.2e zal dagelijks afstemmingsoverleg zijn tussen de verschillende inspecties (IGZ, IW&V, Milieu, arbeidsinspectie, RIVM).
5.1.2e ondersteunt deze lijn en legt uitdrukkelijk de regie bij VWS.

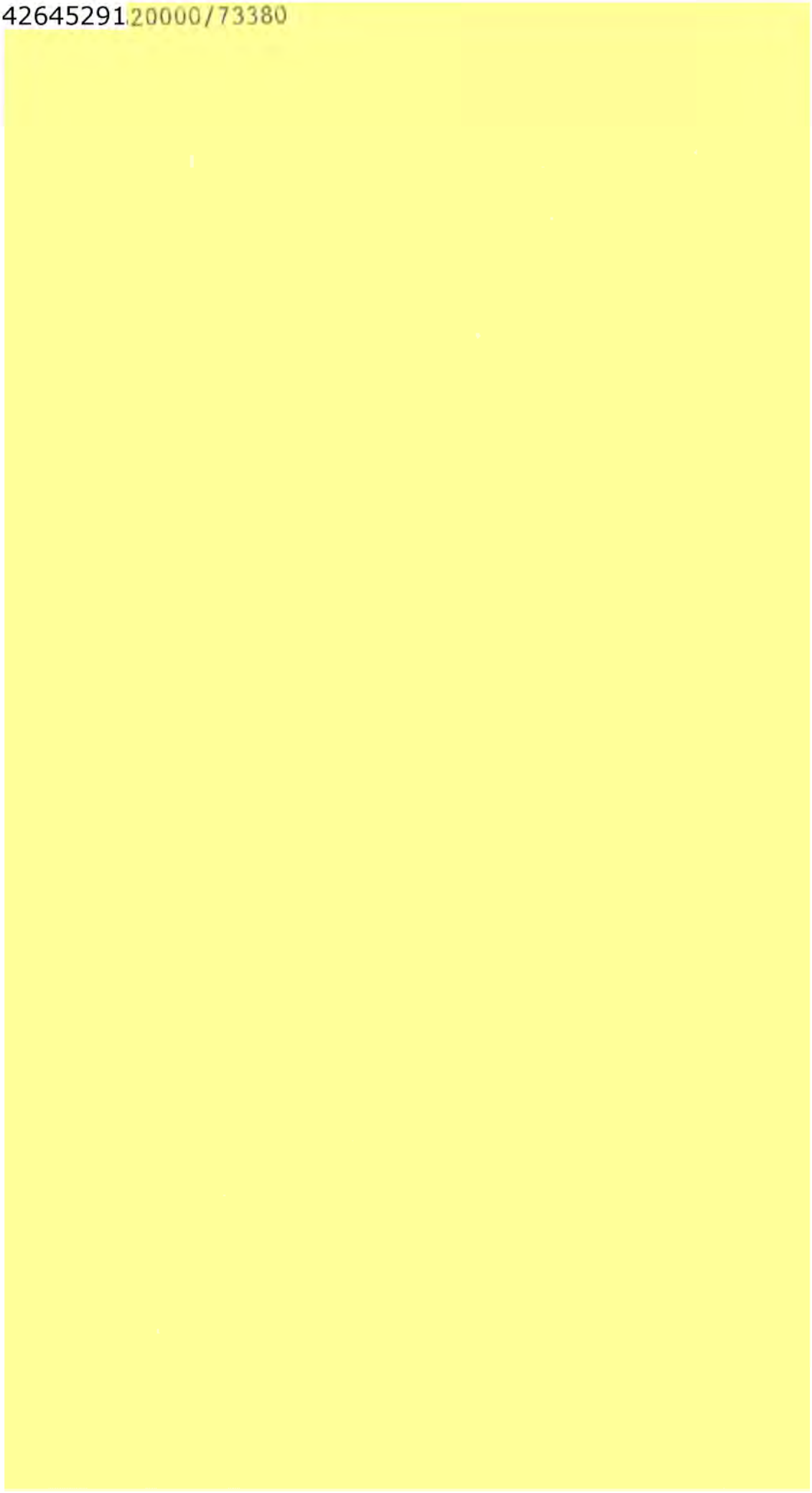

17/05 '00 11:42 5.1.2e CSZ VWS @001 SS0624

ES2000/73380

FAX

Aan BZK
T.a.v. NCC
Betreft Sitrap VWS
Fax 5.1.2e
Datum 16 mei 2000
Pagina's 5 (inclusief deze)

Van 5.1.2e
Telefoon 5.1.2e
Fax 5.1.2e

Bijgaand treft u het situatierapport van VWS van dinsdag 16 mei aan.

Met vriendelijke groet,

5.1.2e

1) c.c. 5.1.2e
2) archief

A:TF5981 90 00-05-17-11:52

page 1

Directie Curatieve Somatische Zorg
Crisisbeheersing

SITUATIERAPPORT NR. 3 DATUM 16 mei 2000 TIJDSTIP 21.00 uur

ONDERWERP: Vuurwerkramp Enschede

1. HUIDIGE TOESTAND:

Verwanteninformatie

- Tot en met dinsdag 16 mei 17.00 u in totaal ca 26.000 telefonische aanvragen beantwoord.
- Het aanbod is inmiddels zo'n 200 per uur.
- Inzet operators: avond [10], nacht [4], 08.00 [15], 09.00 [20].
- Na aanvankelijke onduidelijkheid is inmiddels na overleg met de voorlichting in Enschede (5.1.2e 5.1.2e) duidelijkheid verkregen over de communicatie tussen call centre en Enschede.
- Aard van de vragen: beperkt aantal vragen naar vermisten, melden van personen die als vermist geregistreerd stonden, wanneer en welke straten vrijgegeven worden, declareren van kosten die a.g.v. ramp gemaakt worden, aanbieden van hulp.
- Meermalen melding gemaakt van brandstichting. Enkelen beweerden dat zij de brand gesticht hebben, anderen dachten te weten wie de dader zou zijn. Deze gesprekken zijn getaped en de bellers zijn geadviseerd zich te melden bij de autoriteiten.

Zorg/nazorg.

- In navolging op het aanbod van de Minister is een inventarisatie gedaan naar de behoefte aan hulp m.b.t. nazorg en psychosociale hulpverlening.
- De ondersteuning van de Minister wordt erg gewaardeerd.
- Diverse gesprekken plaatsgevonden, van waaruit de volgende problematiek naar voren kwam: onvoldoende structuur en afstemming, inadequate informatie-uitwisseling en onvoldoende controle op informatie.
- Het volgende aanbod is in het overleg op de gemeente met de meest betrokken partijen in het kader van de organisatie van nazorg en psychosociale hulp gedaan:
  - Meehelpen in kaart brengen organisatiestructuur gekoppeld aan GHOR, in casu RGF;

- Mee vormgeven informatie- en adviescentrum;
- Ondersteunen huisarts bij nazorgtraject, door gezondheidsmeting te koppelen aan onderzoek naar effecten van de ramp in brede in.

Over het gedane voorstel zal binnen VWS nog overleg plaatsvinden, mn. over het onderdeel onderzoek.

- In Enschede wordt momenteel hard gewerkt aan het oplossen van de problematiek. Partijen staan achter het gedane voorstel en hebben randvoorwaarden geformuleerd waarbinnen de uitwerking moet plaatsvinden.
- In Enschede is momenteel gestart met een loket voor informatie- en advies. Facilitering wordt door VWS aangeboden, naar behoefte.

Brief aan de Tweede Kamer.

Over de bijdrage van VWS aan de brief van het kabinet aan de Kamer is overeenstemming.

2. Acties/resultaten.

VWS heeft inmiddels een team van deskundigen in Enschede. Bij BZK is het verzoek ingediend om inbreng in dit team te leveren.

(bijgevoegd logboek t/m 16.05.00 17.00 uur)

Log bestand 2000-05-16/01

Opmerking / bijzonderheden	Tijdstip	Beslissing operationeel leider	Overige opmerkingen
	19.00	overdracht liaison 5.1.2e in Capelle	verslag van 5.1.2e (zie bijlage)
	24.00	overdracht liaison 5.1.2e in Capelle	
	8.00	overdracht liaison 5.1.2e in Capelle	
	8.00	5.1.2e	contact met liaison SNT. Geen problemen met tel.team. Info ontvangen over binnenste ring
	8.45 9.00	5.1.2e	contact BZK over MBT-brief aan 2e Kamer. Stuk was om 7.30 uur per koerier naar VWS verzonden Doorgestuurd naar 5.1.2e
	9.30	5.1.2e	5.1.2e biedt haar diensten aan voor ondersteuning in Enschede. Naar 5.1.2e verwezen
	9.40	5.1.2e	bericht van hr. 5.1.2e 5.1.2e ontvangen inzake vier containers vuurwerk. Memo naar 5.1.2e
	9.45	5.1.2e	5.1.2e 5.1.2e bijgepraat. Hij is inzetbaar.
	9.50	5.1.2e	5.1.2e bijgepraat. MR-stukken verstrekt.
	9.55	5.1.2e	5.1.2e bijgepraat. 5.1.2e verstrekt.
	10.50	5.1.2e	Contact met 5.1.2e (voorlichting Enschede). Er komen CRIB-formulieren. Deze dienen volledig ingevuld teruggefaxt te worden. Info doorgegeven aan liaison VWS bij SNT. Zij draagt zorg voor verdere communicatie.

Opmerking / bijzonderheden	Tijdstip	Beslissing operationeel leider	Overige opmerkingen
5.1.2e	12.45		5.1.2e geeft gegeven telefoonteam door. zondag 14 mei vanaf 23.00 uur tot heden: 21.000 gesprekken. dinsdag 16 mei vanaf 00.00 tot 11.00 uur: 600 gesprekken.
5.1.2e	12.50		Vertrouwelijk stuk over de vier containers ontvangen (van 5.1.2e
	16.00	overdracht liaison 5.1.2e in Capelle	

A:TF5981 90 00-05-17 11:52
17/05 00 11:42 5.1.2e CSZ VNS
Last page 5
0009

In aanvulling op sitrap 1 van 5.1.2e .2e, na telefonisch overleg met 5.1.2e.

Kort telefonisch overleg tussen 5.1.2e en 5.1.2e, coördinator nazorg VWS, heeft de volgende informatie opgeleverd.

Geneeskundig onderzoek
Er komt een geneeskundig onderzoek* (nul-meting) ten behoeve van allen die
1) zich in de binnenste ring bevonden
2) gedurende de eerste 24 uur na de ramp.

*) 5.1.2e benadrukte dat vanaf nu gesproken wordt over een geneeskundig onderzoek en niet over bijvoorbeeld een epidemiologisch of gezondheid onderzoek.

Het geneeskundig onderzoek behelst een afname van bloed, urine en het invullen van een lijst met psycho somatisch gerelateerde vragen. De bedoeling is dat al deze informatie word opgeslagen en op enig moment, wanneer zich klachten voordoen, zal de informatie (de bloed en urine monsters en de ingevulde lijst) onderzocht worden aan de hand van de specifieke klachten.

Registratie doelgroep onderzoek
Naar schatting gaat het om 5300 bewoners en 3200 hulpverleners. De gemeente Enschede is verantwoordelijk voor de lijst bewoners. De provincie, 5.1.2e 5.1.2e 5.1.2e werkzaam bij het kabinet, maakt lijst van hulpverleners. Voor de goede orde: er wordt dus een lijst samengesteld t.b.v. het geneeskundig onderzoek. Deze actie is afgestemd met 5.1.2e 5.1.2e 5.1.2e 5.1.2e 5.1.2e kijkt vooralsnog alleen naar de ingezette operationele diensten: politie, Brandweer en ambulancediensten inclusief de geneeskundige combinatie. Andere betrokken instellingen, zoals bijvoorbeeld ziekenhuizen, maken geen onderdeel uit van de registratie. Ook de buitenlandse hulpverleners worden geregistreerd. Tot nu toe zijn 123 hulpverleningsorganisaties geïdentificeerd die hulp geboden hebben. Politie, brandweer en GGD zijn op de hoogte van deze actie. Is namelijk heden ochtend besproken in het coördinatieteam van de gemeente alwaar de heren aanwezig waren.

Logistiek geneeskundig onderzoek
5.1.2e heeft overleg gevoerd met 5.1.2e over de logistieke ondersteuning van Defensie bij het geneeskundig onderzoek. Enkele elementen, zeker niet compleet: Het onderzoek vindt plaats op het vliegveld Twente. Militaire artsen zullen worden ingezet. Verder zullen de betrokkenen met busje af en aangevoerd worden. Onderzoek zal snel moeten plaatsvinden (volgende week is gezegd). Tempo van 100 per uur.

Communicatie
Heel belangrijk dat een goed communicatietraject met betrekking tot dit onderzoek wordt opgezet. Wordt aan gewerkt. Groot afbreuk risico, omdat het geneeskundig onderzoek tot doel heeft de informatie te verzamelen, op te slaan en later bij klachten (kan jaren later zijn) gericht te onderzoeken.

Onderzoek vuurwerkramp Enschede

Deelreconstructie Cluster 5

Redding, brandbestrijding en coördinatie op rampterrein incl. CoRT, logistiek en bijstand

Versie 1 november 2000

ONDERZOEK VUURWERKRAMP ENSCHEDE
Deelreconstructie cluster 5
1 november 2000, versie 1.3 **Redding, brandbestrijding en coördinatie op het rampterrein (incl. CoRT, logistiek en bijstand)**

Versiegeschiedenis
1.1 Reconstructie samengesteld uit reconstructies van de Inspectie Brandweerzorg en Rampenbestrijding en de Inspectie voor de Politie
1.2 - Reconstructie gewijzigd naar aanleiding van interviews, groepsgesprekken en verificatie
- Gebeurtenissen uit de reconstructie GHOR van de Inspectie voor de Gezondheidszorg toegevoegd
1.3 Opmerkingen naar aanleiding van de verifiëring van versie 1.1 verwerkt.

Inleiding
In deze deelreconstructie is zijn gebeurtenissen verwerkt uit de onderzoeken van:
- de Inspectie Brandweerzorg en Rampenbestrijding
- de Inspectie voor de Politie
- de Inspectie voor de Gezondheidszorg

Deze reconstructie is gebaseerd op:
- geregistreerde mobilofoon- en telefoongesprekken van de Regionale Alarmcentrale van de brandweer (RAC) en het Regionaal Meldcentrum van de politie (RMC).
- interviews met ter plaatse ingezet brandweerpersoneel en centralisten van de (RAC). Vrijwel alle relevante betrokken brandweermedewerkers van de eerste 24 uur zijn in eerste instantie gehoord. Een groot deel van de verslagen van deze interviews is nog niet formeel ondertekend. Momenteel is er nog een aantal groepsgesprekken gepland met betrokkenen die hoofdzakelijk betrekking hebben op het optreden in het rampterrein na 14 mei. Ook zijn er nog geen interviews geweest met relevante functionarissen van Duitse bijstandseenheden. Met betrekking tot het ongeval dat in de avond van 13 mei is gebeurd in de Vogelbuurt waarbij een brandweerman uit Denekamp ernstig gewond is geraakt, zijn nog geen interviews gehouden.
- een beperkt aantal interviews door de Inspectie voor de Politie.
- foto's en video's
- diverse logboeken en journaals, hierbij zijn met name de verslagen van de inzet door Duitse bijstandseenheden nog niet geïntegreerd.
- geregistreerde mobilofoon- en telefoongesprekken van de meldkamers van de ambulancediensten
- diverse logboeken van de diverse instellingen en instanties in de gezondheidszorg

Status
- Deze reconstructie is nog niet formeel geverifieerd door al degenen die informatie hebben aangeleverd
- Tijdens de analysefase van het onderzoek kan deze reconstructie aangevuld en/of gewijzigd worden.

Versie	Datum	Tijd	Plaats handeling	Organisatie (eenheid)	Beschrijving gebeurtenis/ toelichting	Functionaris	Bron
1.2	**13 mei**	*15.36*	Tollensstraat		Detonatie bij SE Fireworks. De explosie wordt tot in de wijde omgeving gehoord en men ziet een witte rookkolom, die langzaam steeds zwarter begint te worden. Hoewel vele brandweermensen de klap horen, wordt dit over het algemeen geïnterpreteerd als een vliegtuig dat door de geluidsbarriere gaat.		Reconstr Cluster3
1.2	**13 mei**	*15.26 – 15.48*	Hengelo	CPA AAD-Oost	Door centralist in gang gezette automatische alarmering GHOR: OvDG, HSGA, CGV, directeur AAD-Oost, hoofd CPA, MLRT. *p.m. Tijden zoals aangegeven door de stand-alone alarmeringscomputer. p.m. directeur GGD/RGF is niet via dit systeem gealarmeerd, maar direct door gealarmeerde HSGA gewaarschuwd.*	Centralist CPA AAD-Oost	Meldingsbericht AAD-Oost
1.1	**13 mei**	*15.36*	Brouwerij Grolsch	Grolsch	De biogasballon bij de afvalwaterzuivering van Grolsch vliegt door de explosie bij SE Fireworks in brand.		N.003 N.004
1.1	**13 mei**	*15.37*	Roomweg en Tollensstraat	Brandweer Enschede, 1e uitruk	Lid aanvalsploeg van de eerste uitruk ziet de rook langzaam optrekken en ziet dat diverse woningen aan de Roomweg en de Tollensstraat langzaam beginnen te branden.		N.021
1.1	**13 mei**	*15.38*	Tollensstraat, Vogelbuurt en Roomweg	Brandweer Enschede, OVD	OVD Enschede loopt door de Tollensstraat naar de Roomweg, en gaat enkele huizen in de Vogelbuurt binnen op zoek naar een telefoon. De gebouwen van de brouwerij lijken zwaar beschadigd.		N.002
1.1	**13 mei**	**15.38**	Poort van terrein Thole aan Tollensstraat	Brandweer Enschede, TS 645	Porto 210 (bevelvoerder Post Zuid) verzoekt RAC om 'heel veel ambulances' aangezien er meer dan 10 a 20 zwaargewonden zijn	Bevelvoerder 645 Centralist RAC	N.001 N.020
1.1	**13 mei**	**15.39.22**	onbekend	politie	48.02 vraagt RMC na te gaan of alle collega's er nog zijn, want het is slecht en er zijn een boel gewonden. "Rampenplan groot moet hier komen nu"	48.02; centralist RMC 814	mobilofoon kanaal 814
1.1	**13 mei**	*15.42*	Tollensstraat nabij Thole en Talmaplein	Brandweer Enschede, TS 645	Chauffeur/ pompbediener TS-5 helpt buiten de poort van Thole een aantal gewonden en start met het uit hun huis halen van mensen . *Vermoedelijk Talmaplein en omgeving.*		N.022
1.1	**13 mei**	*15.42*	Wijk Mekkelholt	Brandweer Enschede, OVD	Vele losse brandjes in de wijk die zich uit beginnen te breiden.		N.002
1.1	**13 mei**	**15.42**	Deurningerstraat/ Roomweg	Particuliere melder	Schilderbedrijf Van der Geest naast supermarkt de Nieuwe Weme staat in brand. Belendende percelen lopen gevaar.	Particuliere melder Centralist RAC	N.001
1.1	**13 mei**	**15.42**	Drienerweg	Particuliere melder	Woningbrand Drienerweg 38	Particuliere melder	N.001

Versie	Datum	Tijd	Plaats handeling	Organisatie (eenheid)	Beschrijving gebeurtenis/ toelichting	Functionaris	Bron
						Centralist RAC	
1.1	**13 mei**	**15.42**	Roomweg	Brandweer Enschede, OVD	OVD Enschede komt op de Roomweg een aantal mensen van de eerste uitruk tegen en geeft vanaf de Roomweg per portofoon nader bericht aan RAC: 'er is een grote ontploffing geweest, ik wil onmiddellijk twee pelotons, ik wil alle overige ambulances uit de regio, twee pelotons, ambulances melden Oldenzaalsestraat dienstleiding burgemeester informeren en eerst de OVD ter plaatse laten komen voor zover u kunt krijgen '	OVD Enschede Centralist RAC	N.002 N.001
1.1	**13 mei**	**15.42**	RAC	Regionale brandweer Twente, RAC	Melding door RAC aan CPA: ambulances melden Oldenzaalsestraat	Centralist RAC Centralist CPA	N.001
1.1	**13 mei**	**15.43**	Roomweg kruising Nieuwluststraat	Brandweer Enschede, OVD	OVD Enschede verzoekt om eerste ambulance op kruispunt Nieuwluststraat/ Roomweg … *adres komt niet over en wordt gewijzigd in Roomweg 56.*	OVD Enschede Centralist RAC	N.001 N.002
1.1	**13 mei**	**15.45**	Glanerbrug	Brandweer Enschede, TS 648	Bevelvoerder TS 648 belt RAC en wordt verzocht vanaf de veenbrand in Glanerbrug naar Enschede te komen. *De veenbrand is inmiddels onder controle en er vinden enkel nog nablussingswerkzaamheden plaats. De SPB 661 is eveneens ter plaatse in Glanerbrug.*	Bevelvoerder 648 Centralist RAC	N.001
1.1	**13 mei**	*15.45*	Kwartelstraat	Grolsch	Op de hoek Kwartelstraat staat een woning in brand.		N.004
1.1	**13 mei**	*15.45*	Deurningerstraat	Grolsch	Onderweg naar de brouwerij neemt werknemer Grolsch II waar dat van heel veel panden de dakpannen ontbreken, en dat op het droge dakbeschot kleine brandjes beginnen te ontstaan. Hij zet bewoners en omstanders aan deze met tuinslangen e.d. te blussen.		N.004
1.1	**13 mei**	**15.46**	RAC	Brandweer, OVD	Contact RAC/ OVD Enschede: Gronau kan ook ter plaatse komen. OVD Enschede geeft aan overgebleven eenheden door zich te verzamelen op kruising Deurningerstraat/ Roomweg.	Centralist RAC OVD Enschede	N.001 N.002
1.1	**13 mei**	**15.47**	Tollensstraat bij poort van Thole	Brandweer Enschede, TS 645	Porto 210 (bevelvoerder post Zuid) meldt aan OVD Enschede dat hij aan de achterkant bij Thole staat en minimaal vier man kwijt is.	Bevelvoerder 645 OVD Enschede	N.001
1.2	**13 mei**	**15.47**	Borne	GGD Twente / GHOR	Wachtdienstarts GGD (MLRT) meldt zich na oproep. Na enige discussie krijgt MLRT instructie waar zich te melden bij het rampterrein. *Wachtdienstarts doet dienst voor diverse taken: buiten kantooruren de*	MLRT GGD Twente; centralist CPA	LCI 893

Versie	Datum	Tijd	Plaats handeling	Organisatie (eenheid)	Beschrijving gebeurtenis/ toelichting	Functionaris	Bron
					forensische geneeskunde, MLRT, infectieziektenbestrijding, milieu en is eerste aanspreekpunt voor andere voorkomende vragen aan de GGD. Voor alarmering wordt per dienst een semadigit en mobiele telefoon overgedragen. Maakt gebruik van een (niet-herkenbare) wachtdienstauto.	AAD-Oost	LCI a1
1.1	**13 mei**	**15.48**	Tollensstraat bij poort van Thole	Brandweer Enschede, TS 645	Porto 210 (bevelvoerder post Zuid) geeft door dat hij met overgebleven mensen op kruising Tollensstraat/ Singel gaat staan. OVD gaat akkoord zolang de mensen maar veilig staan. Aan de achterkant breidt de brand zich naar het oosten uit en er is geen voertuig meer om deze te bestrijden. Door de overgebleven bemanningsleden wordt aan diverse bewoners eerste hulp verleend en er wordt een vermist bemanningslid van het terrein van Thole gehaald.	Bevelvoerder 645 OVD Enschede	N.001
1.1	**13 mei**	*15.50*	Lasondersingel	Regionale brandweer Twente, officier II	Officier II ter plaatse aan de hoek Lasondersingel/ Tollensstraat.		N.025
1.1	**13 mei**	*15.50*	Terrein Grolsch	Grolsch	Ammoniak ingeblokt conform het Bedrijfsnoodplan bij Grolsch door medewerker Grolsch III. Op het Grolsch-terrein is brand bij de afvalwaterzuiveringsinstallatie en een vrachtwagen staat in brand bij het gasstation.		N.003 N.004
1.1	**13 mei**	*15.50*	Roomweg	Brandweer Enschede, OVD	OVD Enschede maakt met de verpleegkundige van de 1e ambulance op de Roomweg afspraken over het inrichten van gewondennesten.		N.020 N.002
1.1	**13 mei**	**15.51**	Akzo Nobel	Akzo Nobel	AKZO Nobel vraagt aan RAC of rookwolk gevaarlijke stoffen bevat en biedt hulp bedrijfsbrandweer aan. Deze hulp wordt afgeslagen.	Akzo Nobel Centralist RAC	N.001
1.1	**13 mei**	**15.52**	Enschede	Grolsch	Melding brand Grolsch aan RAC door vrouw werknemer. Werknemer kan er volgens melder niet uit.	Vrouw werknemer Centralist RAC	N.001
1.1	**13 mei**	**15.53**	Kottendijk/ Walhofstraat	Brandweer Enschede, OVD	OVD Enschede meldt dat de GGD lichtgewonden naar kruising Kottendijk/ Walhofstraat brengt. Verzoekt RAC om bussen van Connexxion te regelen voor verder vervoer. De RAC geeft door dat bij Grolsch bierbrouwerij brand is uitgebroken, de stroom is uitgevallen en er zitten mensen vast.	OVD Enschede Centralist RAC	N.001 N.025

Versie	Datum	Tijd	Plaats handeling	Organisatie (eenheid)	Beschrijving gebeurtenis/ toelichting	Functionaris	Bron
					Achteraf wordt vastgesteld dat de stroom bij Grolsch slechts gedurende korte tijd is uitgevallen en dat er geen mensen hebben vastgezeten.		
1.1	**13 mei**	**15.54**	Roessingsbleekweg	Particuliere melder	Uitslaande brand tegenover Roessingsbleekweg	Melder Centralist RAC	N.001
1.1	**13 mei**	*15.55*	Terrein Grolsch	Grolsch	Afsluiters gas Grolsch dichtgedraaid door medewerker Grolsch IV en 649-I. De hoge druk gastoevoer van Grolsch staat nog open. De methaantank was volgens de BHV van Grolsch geen gevaar, en ook de aanwezige ammoniak was goed beveiligd. In overleg met de OVD Enschede werd bepaald dat met name het ammoniaksysteem, gezien de grote schade die de laatste explosie had aangericht, alle aandacht nodig had.		N.021 N.003 N.004
1.1	**13 mei**	*15.55*	Lasonderstraat	Regionale brandweer Twente, officier II	Officier II komt halverwege de Lasonderstraat één van de bemanningsleden van de TS 645 van Post Zuid tegen. Samen treffen zij op een grasveld nabij de Tollensstraat een bewusteloze collega-brandweerman. Deze wordt in een ambulance gelegd. Als deze weer bij bewustzijn komt, geeft deze aan een collega kwijt te zijn, die nabij een slangleiding moet liggen. Officier II gaat op zoek naar deze persoon, en ziet dat deze reeds gereanimeerd wordt door 2 leden van brandweer Enschede en een verpleegkundige. Helaas heeft deze poging geen effect.		N.025
1.1	**13 mei**	**15.56**	Kazerne brandweer Hengelo	Brandweer Hengelo, TS 801	TS 801 Hengelo neemt contact op met RAC, krijgen op: woningbrand Roessinckbleekweg. Rukken nog niet uit.	Bevelvoerder 801 Centralist RAC	N.001
1.1	**13 mei**	**15.56**	AKZO Nobel	AKZO Nobel	Akzo Nobel geeft door aan RAC dat er veel roet neerkomt uit rookwolk.	Akzo Nobel Centralist RAC	N.001
1.1	**13 mei**	**15.57**	Onbekend	Particuliere melder	Melding schuur in brand in Visserstraat, nummer 5.	Particuliere melder Centralist RAC	N.001
1.2	**13 mei**	**15.57.36**	RMC	bedientafel Enschede	RMC meldt aan een medewerker van de gemeente dat het rampenplan voor de ambulances in werking is gesteld. RMC geeft aan dat het aan het "rampenplan van de burgemeester" niet toe komt.	telefonist RMC bedientafel Enschede; medewerker gemeente	telefoon bedientafel Enschede
1.1	**13 mei**	**15.58**	Kazerne brandweer Hengelo	Brandweer, TS 801 Hengelo	801 Hengelo uitgerukt naar Enschede. Aanrijden via de Hengelosestraat/ Roessinckbleekweg.	Bevelvoerder 801 Centralist RAC	N.001

Versie	Datum	Tijd	Plaats handeling	Organisatie (eenheid)	Beschrijving gebeurtenis/ toelichting	Functionaris	Bron
1.1	13 mei	15.58	RAC Twente	Brandweer, OVD Enschede	Contact RAC/ OVD Enschede: Hengelo en Gronau zijn uitgerukt. Nogmaals verzoek opstelplaats: kruising Deurningerstraat/ Roomweg.	Centralist RAC OVD Enschede	N.001
1.1	13 mei	15.59	Kruising Roomweg/ Deurningerstraat	Brandweer, OVD	OVD Enschede verzoekt om waarschuwen vliegbasis. Vliegbasis laten komen met alles wat ze hebben.	OVD Enschede Centralist RAC	N.001 N.002 N.009
1.1	13 mei	15.59	Drienerweg	Brandweer, RAC	Melding woningbrand Drienerweg 38.	Melder Centralist RAC	N.001
1.1	13 mei	16.00	KLPD	Bijstands coördinatie	KLPD biedt RMC verbindingen aan en een commando-auto	functionaris KLPD; telefonist RMC bedientafel Almelo	telefoon bedientafel Almelo
1.1	13 mei	*16.00*	RAC Stedendriehoek	Brandweer, RAC Stedendriehoek	Eerste OVD Stedendriehoek (Deventer) ingelicht met betrekking vuurwerkramp. Voor CPA's bleek nationaal alarm afgegeven te zijn. In overleg met CVD besluit OVD tot afgeven vooralarm brandweercompagnie	RAC Stedendriehoek OVD Stedendriehoek	
1.1	13 mei	16.00	RAC	Brandweer, TS 801	Hengelo 801 moet aanrijden naar Deurningerstraat/ Roomweg.	Centralist RAC Bevelvoerder 801	N.001
1.1	13 mei	16.00	Onbekend	Particuliere melder	Melder geeft aan dat het pand Roomweg 50 er niet meer staat en dat er vermoedelijk nog een vrouw in zit.	Particuliere melder Centralist RAC	N.001
1.1	13 mei	*16.00*	Nieuwluststraat		Nieuwluststraat staat volledig in brand.		N.004
1.1	13 mei	*16.00*	Nachtegaalstraat		Nachtegaalstraat staat tot aan de Merelstraat in brand		Foto's politie Twente
1.2	13 mei	*16.00*	Van Heekpark	AAD-Oost / GHOR	In het Van Heekpark aanwezige OvDG's spreken met elkaar een taakverdeling af.	OvDG	Dossier IGZ LCI 1248
1.1	13 mei	16.01	Vliegbasis Twente	Brandweer, TS 632 Vliegbasis Twente	632 Vliegbasis uitgerukt	Bevelvoerder 632 Centralist RAC	N.001 N.009
1.1	13 mei	16.01	Roessingsbleekweg	Brandweer, TS 801 Hengelo	Brand Roessingbleekweg geblust door bewoners, brandweer niet meer nodig. 801 Hengelo wordt doorgestuurd naar Drienerweg.	Bevelvoerder 801 Centralist RAC	N.001
1.1	13 mei	16.02	RAC Twente	Regionale	Verzoek door RAC aan Akzo Nobel om tankautospuit op kruising	Centralist RAC	N.001

Versie	Datum	Tijd	Plaats handeling	Organisatie (eenheid)	Beschrijving gebeurtenis/ toelichting	Functionaris	Bron
				brandwer Twente, RAC	Deurningerstraat/ Roomweg.	Portier Akzo Nobel	
1.2	**13 mei**	**16.03**	Kazerne brandweer Hengelo	Brandweer, TS 842 Hengelo	842 Hengelo uitgerukt opstelplaats Deurningerstraat/ Roomweg	Bevelvoerder 842 Centralist RAC	N.001
1.1	**13 mei**	**16.03**	Boekelo	Brandweer, TS 642 Boekelo	642 Boekelo uitgerukt Drienerweg in Enschede voor een woningbrand.	Bevelvoerder 642 Centralist RAC	N.001
1.1	**13 mei**	**16.04**	Tollensstraat/ Lasondersingel	Brandweer, officier II	Officier II staat op het rampterrein en geeft aan dat de eerste tankautospuit niet meer inzetbaar is. Hij start met het opvangen van de overgebleven personeelsleden. Tevens verzoekt hij om een sitrap en vraagt of er een OVD van Enschede bereikbaar is.	Officier II Centralist RAC	N.001
1.1	**13 mei**	**16.04 e.v.**	RAC Twente	RCC	RAC Twente start met bellen politie en GGD voor oproepen staffunctionarissen GGD/ politie	Centralist RAC	N.001
1.1	**13 mei**	**16.05**	Kettingbrugweg	Brandweer, TS 801 Hengelo	Op de Kettingbrugweg wordt door omstanders aan de bevelvoerder van de TS 801 een woningbrand gemeld voorbij de Kettingbrugweg. Men kan geen exact adres geven.	Bevelvoerder 801 Centralist RAC	N.001
1.1	**13 mei**	*16.05 e.v.*	Deurningerstraat/ Roomweg	Brandweer, 1e uitruk	Chauffeur/ pompbediener van eerste uitruk zet bijstandseenheden in vanaf kruising Deurningerstraat/ Roomweg		N.002 N.021
1.1	**13 mei**	*16.05*	Deurningerstraat	Grolsch	De sportwinkel 'Studio Sport' aan de Deurningerstraat en het Apollogebouw staan in brand.		N.004
1.1	**13 mei**	*16.05*	Kazerne brandweer Hengelo	Brandweer Hengelo, officier III	Officier III op kazerne Hengelo. Er regenen allerlei deeltjes op het kazerneterrein naar beneden vanuit de rookkolom.		N.018 N.025
1.2	**13 mei**	**16.06**	Oldenzaal	Brandweer Oldenzaal	Contact RAC/ brandweer Oldenzaal. Nog niet gealarmeerd, maar één TS van Oldenzaal gaat naar Deurningerstraat/ Roomweg. *Dit betreft TS 848 Oldenzaal*	Brandweer Oldenzaal Centralist RAC	N.001
1.1	**13 mei**	**16.06**	Lasondersingel	Regionale brandweer Twente, officier II	Opnieuw contact RAC met officier II. Meldt meerdere gewonden bij de singels en vraagt om sitrap.	Officier II Centralist RAC	N.001
1.1	**13 mei**	**16.06**	Deurningerstraat/ Roomweg	Brandweer, OVD	OVD Enschede geeft officier II door gewonden te sturen naar kruispunt Kottendijk/ Walhofstraat. Officier II geeft aan dat aan de singels ook een aantal ambulances is dat mensen afvoert.	Officier II OVD Enschede	N.001

Versie	Datum	Tijd	Plaats handeling	Organisatie (eenheid)	Beschrijving gebeurtenis/ toelichting	Functionaris	Bron
1.1	**13 mei**	**16.07**	RAC Twente	Brandweer, OVD	Contact RAC Twente/ OVD Enschede. Wordt verzocht telefonisch contact op te nemen.	Centralist RAC OVD Enschede	N.001
1.3	**13 mei**	**16.08**	Automaterialen Het Oosten aan Lasondersingel	Brandweer, OVD	Contact OVD Enschede/ officier II. Officier II staat bij Automaterialen Het Oosten aan de Lasondersingel, brand komt naar Deurningerstraat/ Roomweg. Singel wordt gele lijn. De eerste TS is buiten bedrijf in verband met de toestand van de collega's. *Onduidelijk is of er "grendellijn" of "gele lijn" gezegd is; de OVD-Enschede bedoelt hier "grendellijn".*	OVD Enschede Officier II	N.001
1.1	**13 mei**	**16.08**	Automaterialen Het Oosten aan Lasondersingel	Regionale brandweer Twente, officier II	Contact officier II en hoogwerker. Officier II heeft geen overzicht van algemene situatie.	Bevelvoerder 853 Officier II	N.001 N.025
1.1	**13 mei**	**16.09**	Kazerne brandweer Stad Delden	TS 741 Brandweer Stad Delden	TS 741 Stad Delden onderweg naar Deurningerstraat/ hoek Roomweg.	Bevelvoerder 741 Centralist RAC	N.001
1.1	**13 mei**	*16.09*	Pallasstraat	Brandweer, officier II	Officier II meldt aan OVD Enschede brand aan Pallasstraat.	Officier II OVD Enschede	N.001
1.1	**13 mei**	*16.10*	Deurningerstraat	Brandweer Enschede, OVD	OVD Enschede loopt over Deurningerstraat richting Lasondersingel. Supermarkt Nieuwe Weme en sportzaak aan Deurningerstraat branden aanzienlijk.		N.002
1.1	**13 mei**	*16.10*	Beekstraat	Brandweer, Duitse bijstandseenheden	Twee Duitse eenheden leggen vanaf het parkeerterrein van Grolsch aan de Beekstraat af op een brandende vrachtwagen bij het gasstation op het brouwerijterrein. Tevens wordt een straal ingezet ter koeling van de hoge druk gastoevoer.		N.004
1.1	**13 mei**	*16.10*	Beekstraat	Brandweer, TS 632 Vliegbasis Twente	Brandweer Vliegbasis Twente arriveert, wordt ingezet voor blussen van branden in Beekstraat		N.009 N.024
1.1	**13 mei**	*16.10*	Roomweg	Brandweer Hengelo, TS 801	TS 801 Hengelo wordt door een Enschedese officier ingezet op de Roomweg om slachtoffers te redden en branduitbreiding tegen te gaan. Aangegeven werd dat er achter de woningen mogelijk een opslag was van acetyleenflessen was. Bij een verkenning door de bevelvoerder blijkt dat de Roomweg vrijwel geheel brandt en dat er ook op het dak bij Grolsch iets brandt. Het voertuig wordt de Roomweg opgereden. De bevelvoerder van de TS 801 geeft de eerste 4/ 5 woningen gerekend vanaf het vuurfront		N.026

Versie	Datum	Tijd	Plaats handeling	Organisatie (eenheid)	Beschrijving gebeurtenis/ toelichting	Functionaris	Bron
					op gezien de voortplantingssnelheid, en laat afleggen om verdere uitbreiding tegen te gaan. Voordat de stralen echter volledig zijn opgebouwd, moet men al terugtrekken doordat het vuurfront weer een aantal woningen verder is.		
1.2	**13 mei**	*16.10*	Van Heekpark	GGD / GHOR	Aankomst MLRT bij locatie Boddenkampsingel. Zaustat is ter plaatse, evenals 3 OvDG's. Sitrap: meerdere explosies vuurwerkfabriek, veel gewonden, grootschalig opgeschaald. Verpleegkundige eerste ambulance is zoek. Tevens aanwezige voormalige wachtdienstarts krijgt functie tMLRT. Ontvangst portofoon.	MLRT	LCI 1185 LCI ai
1.1	**13 mei**	**16.11**	Deurningerstraat	Brandweer Enschede, OVD	OVD verzoekt om afzetten stuk Deurningerstraat/ Roomweg en Singel	OVD Enschede Centralist RAC	N.001
1.1	**13 mei**	*16.14*	Deurningerstraat/ Roomweg	Brandweer Hengelo, TS 842	De bevelvoerder van TS 842 Hengelo voert ter plaatse overleg met een bevelvoerder van brandweer Enschede. Deze geeft aan dat de 842 kan beginnen met de Grolsch. De bevelvoerder van de TS 842 Hengelo besluit echter een sportzaak aan de Deurningerstraat te gaan blussen		N.026
1.1	**13 mei**	**16.15**	Regiokantoor Demmersweg	Brandweer Hengelo, HA 881	881 vertrekt met COH vanaf Demmersweg Hengelo naar Deurningerstraat/ Roomweg	Bevelvoerder 881 Centralist RAC	N.001
1.1	**13 mei**	*16.15*	Hengelo	Brandweer Hengelo, officier III	Officier III gaat op verkenning richting Enschede om inzicht te krijgen in de algemene situatie.		N.018 N.025
1.1	**13 mei**	*16.15*	Deurningerstraat, Renbaanstraat	Brandweer, OVD Enschede	OVD Enschede zet vanaf de Deurningerstraat verschillende bijstandseenheden in. Deze stuurt hij onder andere de Renbaanstraat in, aangezien dat gedeelte nog niet brandde en hij die sector dacht te kunnen houden.		N.002.
1.1	**13 mei**	*16.15*	Deventer	Brandweer, compagnie Stedendriehoek	Vrijwilligers Deventer opgepiept voor herbezetting kazerne, terwijl beroeps haakarmbakken gaan verzamelen.		N.014
1.2	**13 mei**	*16.15*	Brouwerijterrein	Grolsch	Hoofd BHV Grolsch ter plaatse brouwerij en maakt een verkenning over het terrein.		N.003 N.025
1.1	**13 mei**	**16.17**	Beekstraat	Brandweer Hengelo, TS 842	842 Hengelo ter plaatse Beekstraat en begint de sportzaak naast Grolsch te blussen, in eerste instantie om overslag over de Deurningerstraat te voorkomen. *Nog twee brandweereenheden worden rond dit tijdstip ingezet rond de*	Bevelvoerder 842 Centralist RAC	N.001 N.009 N.026

Versie	Datum	Tijd	Plaats handeling	Organisatie (eenheid)	Beschrijving gebeurtenis/ toelichting	Functionaris	Bron
					kruising Beekstraat/ Deurningerstraat.. *De 632 Vliegbasis Twente is ingezet voor het bestrijden van brand in woningen in de Beekstraat.*		
1.1	**13 mei**	**16.17**	Roomweg	Brandweer Enschede, TS 648	648 Glanerbrug ter plaatse Roomweg	Bevelvoerder 648 Centralist RAC	N.001
1.1	**13 mei**	**16.19**	Deurningerstraat	Brandweer Enschede, OVD	VC-2 wordt door OVD naar hoek Deurningerstraat/ Boddenkampsingel gestuurd	Centralist VC-2 OVD Enschede	N.001
1.1	**13 mei**	**16.19**	Roomweg	Brandweer Enschede, TS 648	Nader bericht van 648 Glanerbrug aan OVD Enschede: Duitse collega's ter plaatse Roomweg en graag een ambulance ter plaatse voor gewond of dood slachtoffer. De OVD Enschede geeft aan dat iedereen in de buurt geëvacueerd moet worden. Men trekt zich terug op de Singel en de Deurningerstraat.	Bevelvoerder 648 OVD Enschede	N.001
1.1	**13 mei**	**16.19**	Lasondersingel, nabij Automaterialen het Oosten	Brandweer Enschede, SPB 661	Verzoek van de SPB 661 om Duitse collega's naar de Singel te sturen bij Automaterialen Het Oosten, aangezien men daar de zaak niet houdt.	Bevelvoerder 661 OVD Enschede	N.001
1.2	**13 mei**	**16.22.57**	Deurninger straat	Politie	31.01 meldt RMC dat hij in overleg met de brandweer wil overgaan tot evacuatie bewoners Deurningerstraat in verband met groot gevaar van de Grolschgebouwen zelf	31.01; centralist RMC 814	mobilofoon kanaal 814
1.1	**13 mei**	**16.24**	Enschede	Brandweer Akzo Nobel, TS 848	848 Akzo Nobel is in Enschede, verzoekt meldpunt: Deurningerstraat/ Roomweg	Bevelvoerder 848 Centralist RAC	N.001
1.1	**13 mei**	**16.24**	Kettingbrugweg	Brandweer Hengelo, TS 541	541 Hengelo is op Kettingbrugweg, geen brand te zien. RAC geeft aan dat de brand achter de Kettingbrugweg is. De 541 rijdt daarop nog een stuk door.	Bevelvoerder 541 Centralist RAC	N.001
1.1	**13 mei**	**16.25**	Roomweg	Brandweer Enschede, TS-8	TS-8 Enschede ter plaatse Roomweg, staat met twee Duitse eenheden op Roomweg en kan eigenlijk alleen op afstand kijken	Bevelvoerder TS-8 Centralist RAC	N.001
1.1	**13 mei**	**16.25**	Deurningerstraat/ Roomweg	Brandweer Akzo Nobel, TS 848	TS 848 Akzo Nobel ter plaatse	Bevelvoerder 848 Centralist RAC	N.001
1.1	**13 mei**	*16.25*	Roomweg	Brandweer	Twee Duitse brandweereenheden worden ingezet om branduitbreiding		N.201 t/m

Versie	Datum	Tijd	Plaats handeling	Organisatie (eenheid)	Beschrijving gebeurtenis/ toelichting	Functionaris	Bron
				Duitsland	tegen te gaan op de Roomweg.		N.217
1.2	**13 mei**	*16.25*	Renbaanstraat	Brandweer Stad Delden, TS 741	TS 741 Stad Delden ter plaatse en wordt ingezet in de Renbaanstraat.		N.026
1.1	**13 mei**	**16.27**	Deurningerstraat/ Roomweg	Regionale Brandweer Twente, VC-2 593	VC-2 ter plaatse.	Bevelvoerder VC Centralist RAC	N.001
1.1	**13 mei**	**16.28**	Lasondersingel	Brandweer Enschede, OVD	Officier II vraagt OVD Enschede of .... Van Dienst onderweg is. Deze antwoordt dat bij alles heeft gevraagd wat los en vast zit, en dat ze vanzelf wel die kant op zullen komen.	Officier II OVD Enschede	N.001
1.1	**13 mei**	**16.29**	Beekstraat	Brandweer Hengelo, TS 842	TS 842 Hengelo geeft bericht informant door dat bij de Grolsch aan de kant van de Beekweg een bioreactor is gevuld met methaangas. Beekweg wordt ontruimd in verband met explosiegevaar. *Hierna trekt de TS 842 Hengelo zich terug naar de Drienerweg/ Binnenhof. Na enige tijd start men met het blussen van de supermarkt Nieuwe Weme.*	Bevelvoerder 842 Centralist RAC	N.001 N.026
1.1	**13 mei**	**16.30**	Kettingbrugweg	Brandweer Hengelo, TS 541	541 Hengelo meldt dat er op de Kettingbrugweg geen brand te vinden is. In overleg met de OVD Hengelo krijgt de 541 de nieuwe opdracht te rijden naar de kruising Deurningerstraat/ Roomweg.	Bevelvoerder 541 Centralist RAC	N.001
1.2	**13 mei**	*16.30*	Lasondersingel	Brandweer Oldenzaal, TS 848	TS 848 Oldenzaal is ter plaatse en wordt ingezet op de Lasondersingel bij een brandkraan ter voeding van de SPB 661 Enschede.		N.026
1.1	**13 mei**	**16.31**	Deurningerstraat	Brandweer Enschede, OVD	De TS-8 van brandweer Enschede en twee Duitse tankautospuiten staan aan de oostkant van de Roomweg en vragen om ingezet te worden. De OVD Enschede laat ze via de Singel rijden naar de Deurningerstraat en dan komen ze het vanzelf tegen.	Centralist RAC OVD Enschede	N.001
1.1	**13 mei**	**16.31**	Deurningerstraat/ Roomweg	Brandweer Enschede, 1e uitruk	649-CP, die bezig is met het inzetten van eenheden, geeft aan dat er nog geen grip is op de Grolsch. OVD Enschede geeft aan dat er Duitse eenheden naar hem toekomen en dat hij moet kijken hoe deze daar in kunnen worden gezet.	649-CP OVD Enschede	N.001
1.1	**13 mei**	**16.32.40**	Grolsch	Politie	48.42 meldt van brandweerman te horen dat een tank met methaangas bij de Grolsch op springen staat	48.42; centralist RMC 814	mobilofoon kanaal 814
1.1	**13 mei**	**16.34**	Deurningerstraat/ Boddenkamp	Regionale brandweer	Contact VC-2/ RAC, RAC verzoekt met spoed om een sitrap. OVD Enschede komt naar VC-2 toe.	Centralist RAC Centralist VC	N.001

Versie	Datum	Tijd	Plaats handeling	Organisatie (eenheid)	Beschrijving gebeurtenis/ toelichting	Functionaris	Bron
			singel	Twente, VC-2			
1.1	**13 mei**	**16.34**			Onduidelijk bericht dat er iets op knappen staat, dat er onmiddellijk teruggetrokken moet worden en dat men een veilige situatie moet zoeken		N.001
1.1	**13 mei**	**16.35**	RAC Stedendriehoek	Brandweer, compagnie Stedendriehoek	Contact RAC Twente/ RAC Stedendriehoek. Stedendriehoek heeft verhoogde paraatheid ingesteld.	Centralist RAC Stedendriehoek Centralist RAC Twente	N.001
1.2	**13 mei**	*16.35*	Grolsch	Grolsch, hoofd BHV	Het hoofd BHV van Grolsch wordt door de directeur Productie telefonisch verzocht naar de commandopost van de brandweer op de kruising Deurningerstraat/ Boddenkampsingel te gaan.		
1.2	**13 mei**	*16.35*	Talmaplein, Renbaanstraat	Regionale brandweer Twente, officier II	Aan het Talmaplein staan 5 woningen in brand en aan de Renbaanstraat branden 4 a 5 woningen aan weerskanten van de weg. Officier II zet een TS van Stad Delden in aan het Talmaplein en de TS 848 van Akzo Nobel aan de Renbaanstraat om uitbreiding tegen te gaan.		N..025
1.1	**13 mei**	*16.35*	Lasondersingel/ Lasonderstraat	Brandweer Hengelo, TS 541	TS 541 Hengelo wordt op de hoek van de Lasondersingel/ Lasonderstraat ingezet om overslag over de singel te voorkomen.	541 Hengelo	N.026
1.2	**13 mei**	*16.35*	Deurningerstraat	Brandweer Hengelo, officier III	Officier III ter plaatse. Ter plaatse aanwezige eenheden werden individueel ingezet door bevelvoerder. Op de Deurningerstraat komt officier III ter ore dat bij de Grolsch een bio-reactor of iets dergelijks op springen staat. Hij wijst aanwezige bevelvoerders op dit gevaar.	Officier III	N.018 N.025
1.2	**13 mei**	*16.37*	Renbaanstraat	Brandweer Akzo Nobel, TS 848	TS 848 Akzo Nobel gaat in opdracht van officier II in de Renbaanstraat woningen doorzoeken op slachtoffers en branduitbreiding voorkomen. Men is hierbij tot aan het Talmaplein verkend, vanaf dat punt was er sprake van een volledig vuurfront. Daar is ook een waterkanon opgebouwd.	Officier II	N.026
1.2	**13 mei**	*16.37*	Drienerweg	Brandweer Hengelo, TS 842	TS 842 Hengelo start met het onder dekking blussen van de supermarkt Nieuwe Weme. Men tracht na overleg met officier III uitbreiding naar de achterliggende school te voorkomen.	Officier III	N.026
1.1	**13 mei**	**16.37**	RAC Twente	Brandweer, RAC	Twente/ Stedendriehoek: RAC Twente belt terug, zijn bezig met inventariseren. RAC Stedendriehoek gaat door met met verhoogde paraatheid voor een compagnie.	Centralist RAC Twente Centralist RAC Stedendriehoek	N.001
1.1	**13 mei**	**16.38**	Hengelo	Particuliere melder	Melder geeft aan dat uit rook allerlei deeltjes naar beneden komen. RAC geeft aan dat als het verpulvert, het geen kwaad kan.	Particuliere melder	N.001

Versie	Datum	Tijd	Plaats handeling	Organisatie (eenheid)	Beschrijving gebeurtenis/ toelichting	Functionaris	Bron
						Centralist RAC	
1.1	**13 mei**	**16.38**	Denekamp	Brandweer Denekamp, TS 842	TS 842 Denekamp uitgerukt naar UGS Hanzepoort in Oldenzaal.	Bevelvoerder 842 Centralist RAC	N.001
1.2	**13 mei**	*16.38*	Ootmarsum	Brandweer Ootmarsum, TS 847	TS 847 Ootmarsum uitgerukt naar UGS Hanzepoort.	847 Ootmarsum	N.026
1.1	**13 mei**	**16.39**	Losser	Brandweer Losser, TS 843	TS 843 Losser uitgerukt naar UGS Hanzepoort in Oldenzaal	Bevelvoerder 843 Centralist RAC	N.001
1.1	**13 mei**	**16.39**	Wierden	Brandweer Wierden, TS 643	TS 643 Wierden uitgerukt naar UGS Hanzepoort in Oldenzaal	Bevelvoerder 643 Centralist RAC	N.001
1.1	**13 mei**	**16.39**	Deurningerstraat/ Boddenkamp singel	Brandweer Enschede, OVD	OVD Enschede aanwezig op hoek Deurningerstraat/ Boddenkampsingel.	Centralist RAC Centralist VC	N.001
1.1	**13 mei**	**16.40**	VC-2, hoek Boddenkamp singel/ Deurningerstraat	Brandweer Enschede, OVD	Nader bericht OVD Enschede: ontzettende ontploffing geweest, situatie onduidelijk, grendellijn Deurningerstraat/ Singel. Ten westen van de fabriek staan huizenblokken in brand. Alle voertuigen zijn welkom.	OVD Enschede Centralist RAC	N.001
1.1	**13 mei**	*16.40*	Beekstraat	Brandweer, TS 632 Vliegbasis Twente	TS 632, die net weer is ingezet voor het blussen van de brand in twee panden in de Beekstraat, moet zich opnieuw terugtrekken.	632 Hengelo	N.009
1.2	**13 mei**	**16.41**	Nijverdal	Brandweer Nijverdal, TS 647	TS 647 Nijverdal uitgerukt naar UGS Hanzepoort in Oldenzaal	Bevelvoerder 647 Centralist RAC	N.001
1.1	**13 mei**	**16.42**	Vliegbasis Twente	Brandweer, CT 664 Vliegbasis Twente	CT 664 Vliegbasis Twenthe meldt zich in en verzoekt opdracht.	Bevelvoerder CT 664 Centralist RAC	N.001 N.009
1.1	**13 mei**	**16.42**	Weerselo	Brandweer Weerselo, TS 846	TS 846 Weerselo uitgerukt naar UGS Hanzepoort in Oldenzaal	Bevelvoerder 845 Centralist RAC	N.001
1.1	**13 mei**	**16.42.43**	KLPD	Bureau bijstands coördinatie	Bureau bijstandscoördinatie KLPD vraagt toestemming om de MCU *(Mobiele Communicatie Unit)* van de KLPD ter plaatse te laten komen; dit	bijstandscoördinator KLPD;	telefoon tel.desk

Versie	Datum	Tijd	Plaats handeling	Organisatie (eenheid)	Beschrijving gebeurtenis/ toelichting	Functionaris	Bron
					wordt toegestaan	telefonist teldesk RMC	
1.2	**13 mei**	**16.43**	Holten	Brandweer Holten, TS 639	TS 639 Holten uitgerukt naar UGS Hanzepoort in Oldenzaal	Bevelvoerder 639 Centralist RAC	N.001
1.1	**13 mei**	**16.43**	Rijssen	Brandweer Rijssen, TS 641	TS 641 Rijssen uitgerukt naar UGS Hanzepoort in Oldenzaal	Bevelvoerder 641 Centralist RAC	N.001
1.1	**13 mei**	*16.45*	CTPI	CTPI	OVD Enschede overlegt met twee mensen van de GGD in de COH. Men heeft vastgesteld dat er op dat moment onvoldoende overzicht was om actief te kunnen coördineren.	OVD Enschede	N.002
1.2	**13 mei**	*16.45*	Lasondersingel	Brandweer Hengelo, TS 541	TS 541 Hengelo is bezig met het doorzoeken van woningen ten noorden van de Lasondersingel. Er worden 5 personen van brandweer Vredestein aan de 541 toegevoegd.	541 Hengelo	N.026
1.2	**13 mei**	**16.46**	CTPI	Brandweer, OVD Enschede	Verzoek van VC-2: regiocompagnies ter plaatse, rayon OVD Losser en extra OVD. RAC herhaalt: OVD Losser, extra OVD en de regiocommandant ter plaatse. *Waarschijnlijk op aangeven van officier IL.*	Centralist VC Centralist RAC	N.001
1.1	**13 mei**	**16.46**	Vliegbasis Teugen	Brandweer, 5.1.2e	5.1.2e geeft via vliegbasis Teugen door dat de rookwolk in de buurt van Wierden weer naar beneden komt.	Vliegbasis Teugen Centralist RAC	N.001
1.1	**13 mei**	**16.47**	Deurningerstraat	Brandweer, dhr. Officier III	Officier III krijgt contact met RAC op de Deurningerstraat. Wordt verzocht naar VC-2 te komen. *Naar aanleiding van verzoek om officieren van 16.46*	Officier III Centralist RAC	N.001
1.1	**13 mei**	**16.48**	Kazerne brandweer Enschede	Brandweer, officier V	Officier V vertrekt als reserve OVD naar brandadres.	Brandweer Enschede Centralist RAC	N.001 N.017
1.1	**13 mei**	**16.49**	RAC	Brandweer Losser, coördinator CTPI	Coördinator CTPI (commandant Losser) wordt door RAC verzocht direct naar VC-2 te komen.	Centralist RAC Coördinator CTPI	N.001
1.1	**13 mei**	*16.50*	GCC	Burgemeester	inwerkingtreding van rampenplan	Burgemeester	journaal GCC kr 77 (beleid)

Versie	Datum	Tijd	Plaats handeling	Organisatie (eenheid)	Beschrijving gebeurtenis/ toelichting	Functionaris	Bron
1.1	**13 mei**	**16.50**	Oldenzaal	Brandweer Oldenzaal, TS 827	Oldenzaal TS 827 uitgerukt naar UGS Hanzepoort Oldenzaal	Bevelvoerder 827 Centralist RAC	N.001
1.1	**13 mei**	**16.51**	Vliegbasis Twenthe	Brandweer Vliegbasis Twenthe	Ademluchtcilinders worden i.o.m. RCVD II door vliegbasis naar kruising Deurningerstraat/ Roomweg gebracht.	Centralist Vliegbasis Centralist RAC	N.001 N.009
1.1	**13 mei**	**16.55**	RAC Twente	Brandweer, compagnie Stedendriehoek	Contact RAC Twente/ RAC Stedendriehoek. Verzoek over vier uur een compagnie ter aflossing te regelen. UGS parkeerplaats Friezenberg langs A1 bij Rijssen. Over definitief tijdstip wordt nog gebeld. Vraag is of commandant zich moet inmelden.	Centralist RAC Twente Centralist RAC Stedendriehoek	N.001 N.015
1.1	**13 mei**	*16.55*	CTPI, hoek Deurningerstraat/ Boddenkamp singel	Brandweer, OVD Enschede en officier V	OVD Enschede overlegt met officier V in de COH. *Dit gesprek vindt onafhankelijk plaats van het onderstaande gesprek.*	OVD Enschede Officier V	N.025
1.1	**13 mei**	*16.55*	CTPI, hoek Deurningerstraat/ Boddenkampsinge l	Brandweer, officier II en officier III	Officier II overlegt naast de COH met officier III. Op aanraden van officier III trekt officier II de ingezette eenheden op het Talmaplein en de Renbaanstraat terug in verband het explosiegevaar van de methaantanks. Ook een zojuist ingezet ME-peloton wordt teruggetrokken.	Officier II en officier III	N.025
1.1	**13 mei**	**16.56**	Brandweer kazerne Enschede	Brandweer Vredesteijn	Brandweer Vredesteijn, die met een TS aan de hoofdpost van Enschede staat, wordt verzocht te rijden naar de UGS Hanzepoort.	Hoofdpost Enschede Centralist RAC	N.001
1.1	**13 mei**	**16.59**	CTPI	Brandweer, OVD Enschede	Nader bericht door OVD Enschede aan RAC: Commandopost Deurningerstraat/ Boddenkampsingel. VC en commandovoertuig ingezet. Uitbreiding bij de Grolsch, geen idee hoe we dat moeten stoppen. Uitbreiding richting noordwesten. De supermarkt aan de overkant van de Deurningerstraat brandt al. Oppervlak betreft meerdere hectares. Globale grens Singels- Deurningerstraat en dan achter de supermarkt langs tot aan de kerk.	OVD Enschede Centralist RAC	N.001 N.220 N.221 N.222
1.1	**13 mei**	**16.59**	UGS Hanzepoort Oldenzaal	Brandweer Wierden, TS 643	TS 643 Wierden ter plaatse UGS.	Bevelvoerder 643 Centralist RAC	N.001
1.2	**13 mei**	*17.00*	richting SMT	AAD-Oost	ambulance 13 vertrekt met 1 T1 SO naar SMT/SEH Hengelo *nr. gewondenkaart onbekend*	CGV Zaustat	LCI 968
1.2	**13 mei**	*17.00*	Renbaanstraat	Brandweer	TS 848 Akzo Nobel wordt teruggetrokken uit de Renbaanstraat in verband	848 Akzo Nobel	N.026

Versie	Datum	Tijd	Plaats handeling	Organisatie (eenheid)	Beschrijving gebeurtenis/ toelichting	Functionaris	Bron
				Akzo Nobel, TS 848	met explosiegevaar, en wordt opnieuw opgesteld aan de Deurningerstraat. Vanaf deze nieuwe opstelplaats wordt een waterkanon afgelegd naar de Renbaanstraat. Er is onvoldoende druk op de waterleiding om een tweede waterkanon in te zetten.		
1.2	**13 mei**	**17.00**	VC-2	Brandweer, OVD	OVD Enschede geeft inschatting aan RAC van wat hij nodig heeft: aangegeven wordt twee companieën. Gezien de knal moeten er meerdere slachtoffers zijn. *Tijdens deze communicatie is ook officier III in de VC-2 aanwezig.*	OVD Enschede Centralist RAC	N.001 N.018 N.017
1.1	**13 mei**	*17.00*	Walhofstraat	Brandweer, CT 664 Vliegbasis Twente	CT 664 van de Vliegbasis Twente wordt ingezet voor het blussen van een aantal panden naast de Supermarkt Nieuwe Weme. Ook een aantal Duitse eenheden is hier ingezet.	664 Vliegbasis Twenthe	N.009
1.2	**13 mei**	*17.00*	Roomweg	Brandweer Hengelo, TS 801	TS 801 Hengelo, die is ingezet aan de Roomweg, trekt terug aangezien men allerlei projectielen door de lucht voelt vliegen, de ademlucht op is en omdat men berichten van explosiegevaar bij Grolsch meekrijgt. Men koppelt alle slangen af en trekt terug naar de supermarkt Nieuwe Weme, die volledig in brand staat. Door rondvliegende brandende delen ontstaat daar brand in het eigen voertuig, die door de chauffeur/ pompbediener geblust wordt. Men stelt op aan de Deurningerstraat, maar omdat al het materiaal is achtergebleven aan de Roomweg, is men eigenlijk vleugellam. In gezamenlijk overleg wordt besloten het materiaal op te gaan halen op de Roomweg. Als men over de Roomweg terugloopt, vliegen ettelijke geparkeerde auto's spontaan in brand. Nadat het voertuig weer inzetgereed is, wordt men door officier III samen met de TS 842 Hengelo ingezet voor het voorkomen van uitbreiding naar de school nabij de Nieuwe Weme.	801 Hengelo	N.026
1.1	**13 mei**	*17.00*	CTPI	Brandweer Oldenzaal, TS 848	Overleg tussen bevelvoerder TS 848 Oldenzaal en een officier in de VC. Besloten wordt de 848 te laten staan op de Lasondersingel, vanaf daar woningbranden te bestrijden en een waterkanon in te zetten voor een brand in een bedrijfsgebouw op het terrein van de Bamshoeve.	848 Oldenzaal	N.026
1.1	**13 mei**	**17.01**	Almelo	Brandweer Almelo, HA	HA Almelo vertrokken richting Regiokantoor Demmersweg in Hengelo.	Bevelvoerder HA Centralist RAC	N.001
1.1	**13 mei**	**17.02**	Drienerweg	Brandweer Enschede, TS 641	TS 641 Enschede staat aan Drienerweg met 6 man bezetting. Wordt door RAC gestuurd naar kruising Roomweg/ Deurningerstraat en anders kruising Deurningerstraat/ Boddenkampsingel.	Bevelvoerder 641 Centralist RAC	N.001

Versie	Datum	Tijd	Plaats handeling	Organisatie (eenheid)	Beschrijving gebeurtenis/ toelichting	Functionaris	Bron
1.2	**13 mei**	**17.02**	Rampterrein Enschede	Brandweer, TS 842 Hengelo	TS 842 Hengelo meldt dat bemanningsleden van Lonneker als vermist worden opgegeven. Heeft twee mensen van Lonneker bij voertuig die collega's en voertuig kwijt zijn. *Deze twee bemanningsleden van Lonneker zijn nagekomen en waren dus niet aanwezig bij de fatale explosie.*	Bevelvoerder 842 Centralist VC	N.001 Gesprek bevelvoer-der TS 842
1.1	**13 mei**	**17.02**		Particuliere melder	Particuliere melder neemt contact op met de RAC omdat hij gehoord heeft dat er bij Grolsch een tank op springen staat. Moet luisteren naar de regionale omroep.	Particuliere melder Centralist RAC	N.001
1.1	**13 mei**	**17.02**	RAC Twente	Brandweer, compagnie IJssel-Vecht	RAC Twente verzoekt RAC IJssel-Vecht om één compagnie ter aflossing omstreeks 21.00 uur.	Centralist RAC Twente Centralist RAC IJssel-Vecht	N.001
1.2	**13 mei**	*17.03*	CTPI, hoek Deurningerstraat/ Boddenkamp singel	Brandweer, CTPI	Overleg tussen OVD Enschede, officier V, officier III en hoofd BHV Grolsch. De methaantanks bij Grolsch worden niet als een probleem aangemerkt. De ammoniak is ingeblokt, en onbekend is hoeveel CO2 in de tanks aanwezig is. Er is geen direct gevaar, maar door het hoofd BHV van Grolsch wordt branduitbreiding richting de ammoniak en de CO2 wel als een gevaar aangemerkt. De mogelijke effectafstand wordt op enkele honderden meters ingeschat. Hierop wordt op dat moment geen directe actie ondernomen richting bevolking, omdat volgens eigen waarneming alle burgers het gebied reeds verlaten hadden. OVD Enschede stuurt officier III en het hoofd BHV van Grolsch naar de brouwerij om duidelijkheid te krijgen en het in zijn ogen grootste probleem aan te pakken. Officier V gaat een aantal wachtende eenheden ophalen in de richting van Hanzepoort en brengt deze naar de Van Damstraat. Veel eenheden, waaronder Duitse, staan te wachten op een inzetbevel. *Door de op dat moment aanwezige officieren is niet gesproken over de 650 meter effectgebied die door de politie is gehanteerd. Hoe de politie aan deze afstand van 650 meter is gekomen, is voor deze officieren onduidelijk.*	OVD Enschede, officier V, officier III en hoofd BHV Grolsch	N.017 N.003 N.001 N.025
1.2	**13 mei**	**17.04**	CTPI	Brandweer, coördinator CTPI	Coördinator CTPI ter plaatse CTPI, opgesteld Deurningerstraat/ Lasondersingel.	Coordinator CTPI	N.001
1.1	**13 mei**	**17.05**	CTPI	CTPI	TS 641 Enschede en TS 843 en TS 844 Losser kunnen aanrijden naar het rampterrein via garage Roeloffzen.	Centralist VC Centralist RAC	N.001

Versie	Datum	Tijd	Plaats handeling	Organisatie (eenheid)	Beschrijving gebeurtenis/ toelichting	Functionaris	Bron
1.1	**13 mei**	**17.05**	Almelo	Brandweer Almelo, HA 885	HA 885 Almelo uitgerukt naar Regiokantoor Demmersweg Hengelo.	Bevelvoerder 885 Centralist RAC	N.001
1.1	**13 mei**	**17.05**	Drienerweg	Brandweer Enschede, TS 641	TS 641 Enschede moet aanrijden naar de Deurningerstraat via Roeloffzen en dan worden ze vanzelf opgevangen.	Centralist RAC Bevelvoerder 641	N.001
1.1	**13 mei**	*17.05*	rampgebied	Politie, Chef van dienst	melding van overname taak Chef van dienst: de Chef van dienst heeft zich tot op dit moment bezig gehouden met het vrijhouden van de kruising Raiffeisentraat/Deurningerstraat. Hierna gaat zij verder met de fiets het rampterrein in	Chef van Dienst; centralist RMC 814	LCI-0200
1.2	**13 mei**	*17.06*	CTPI	Brandweer, OVD Enschede en coördinator CTPI	OVD Enschede geeft voor coördinator CTPI op de kaart globaal aan hoe groot het rampgebied is en voor zover bekend welke eenheden op welke plek ingezet zijn.	OVD Enschede, coordinator CTPI	N.025
1.2	**13 mei**	**17.08**	CTPI	Brandweer, OVD Enschede	OVD Enschede wordt ter plaatse bij de COH aan zijn verwondingen behandeld door de ambulancedienst.	Conferentieruimte brandweer Enschede Centralist VC	N.001
1.2	**13 mei**	**17.08**	UGS Hanzepoort	Brandweer Oldenzaal, TS 827	TS 827 Oldenzaal op de UGS Hanzepoort samen met de AL 851 Oldenzaal, TS 846 Weerselo, TS 847 Ootmarsum, diverse andere voertuigen en een arts. Verzoekt om instructies.	Bevelvoerder 827 Centralist RAC	
1.1	**13 mei**	**17.09**	Hengelo	Brandweer Hengelo, HA 582	HA 582 Hengelo vertrokken naar Regiokantoor Demmersweg.	Bevelvoerder 582 Centralist RAC	N.001
1.2	**13 mei**	*17.10*	Zwolle	CTPI-Zwolle	Bijeenkomst CTPI-Zwolle: informatie-uitwisseling en afspraak op afroep beschikbaar te zijn.	OVD politie; HSGA Ijssel-Vecht; CvD brandweer	Dossier IGZ
1.1	**13 mei**	**17.11**	Roomweg/ Schurincksweg	Brandweer Enschede, TS 646	TS 646 Enschede meldt: in een grijze Renault aan de Roomweg zouden nog levende mensen zitten. Eenheid komt assistentie verlenen. In de fabriek op de kruising Roomweg/ Schurinksweg explodeert veel.	Bevelvoerder 646 Centralist RAC	N.001
1.1	**13 mei**	*17.11.59*	rampgebied	politie	melding van 31.01 dat de afzetting van het gebied wordt uitgebreid in overleg met de brandweer. Straal van circa 750 meter: Tichelweg, Hulsmaatstraat, Roessinghsbeekweg, Hengelosestraat, Boddenkampsingel	31.01; centralist RMC 814	LCI-0200

Versie	Datum	Tijd	Plaats handeling	Organisatie (eenheid)	Beschrijving gebeurtenis/ toelichting	Functionaris	Bron
1.1	**13 mei**	**17.11.59**	Deurninger straat/Singels	commando post brandweer	mededeling aan het RMC dat de commandopost van de brandweer gestationeerd is op de kruising Deurningerstraat/Singels en niet bij garage Roeloffzen	functionaris commandopost brandweer; centralist RMC 814	mobilofoon kanaal 814
1.1	**13 mei**	**17.11.59**	rampgebied	politie	42.05 vraagt om nog meer personeel op straat dat moet worden opgeroepen; tevens mededeling aan 42.05 dat een politiefunctionaris naar de mobiele commandopost van de brandweer gaat	42.05; centralist RMC 814	mobilofoon kanaal 814
1.1	**13 mei**	**17.12**	Meldkamer Vliegbasis Twenthe	Brandweer Vliegbasis Twenthe	Meldkamer vliegbasis meldt aan RAC dat er een CT onderweg is naar kruising Deurningerstraat/ Roomweg.	entralist Vliegbasis Centralist RAC	N.001 N.009
1.1	**13 mei**	**17.12**	UGS Hanzepoort	TS 639	TS 639 ter plaatse UGS Hanzepoort.	Bevelvoerder 639 Centralist RAC	N.001
1.2	**13 mei**	**17.12**	UGS Hanzepoort	Brandweer Nijverdal, TS 647	TS 641 Nijverdal ter plaatse UGS Hanzepoort.	Bevelvoerder 647 Centralist RAC	N.001
1.2	**13 mei**	**17.12**	Enter	Brandweer Enter, TS 644	TS 644 Enter is op eigen initiatief bemand en rukt uit naar UGS Hanzepoort in Oldenzaal.	Bevelvoerder 644 Centralist RAC	N.001
1.1	**13 mei**	**17.13**	RAC	Regionale brandweer Twente, RAC	RAC Twente geeft door aan RAC IJssel-Vecht dat de verzamelplaats is op de parkeerplaats tussen Holten en Rijssen langs de A1	Centralist RAC Twente Centralist RAC IJssel-Vecht	N.001 N.010
1.1	**13 mei**	**17.13**	UGS Hanzepoort	Brandweer Losser, TS 843 en TS 844	TS 843 en TS 844 van brandweer Losser kunnen via garage Roeloffzen aanrijden naar de Deurningerstraat en worden daar opgevangen.	Centralist RAC Bevelvoerder 844	N.001
1.1	**13 mei**	*17.15*	Walhofstraat	Brandweer, CT 664 Vliegbasis Twente	CT 664 krijgt berichten dat zij terug moeten trekken op de Deurningerstraat in verband met ammoniak bij de Grolsch.	?? bevelvoerder CT 664	N.009
1.2	**13 mei**	*17.15*	CTPI	Brandweer, coördinator CTPI	Coördinator CTPI stelt in de COH inzetvakken voor de instromende pelotons vast.	Coordinator CTPI	N.017

Versie	Datum	Tijd	Plaats handeling	Organisatie (eenheid)	Beschrijving gebeurtenis/ toelichting	Functionaris	Bron
1.3	**13 mei**	*17.15*	VC-2, kruising Boddenkamp singel/ Deurningerstraat	Regionale brandweer Twente, OVD Enschede	Meerdere bijstandseenheden arriveren bij de VC-2, waaronder Nederlandse en Duitse brandweer en THW. Eenheden arriveren zowel afzonderlijk als in pelotons. Duitse eenheden zijn vooral naar de oostzijde gestuurd waar gezien de windrichting relatief weinig branduitbreiding mogelijk was. Voor deze eenheden was geen kaartmateriaal beschikbaar. Voor de begeleiding van deze eenheden is een contactpersoon van brandweer Enschede gebruikt.		N.002 N.017
1.1	**13 mei**	**17.17**	RAC Twente	Regionale brandweer Twente, RAC	Start oproepen tweede compagnie door RAC Twente.	RAC Twente Twentse compagnie	N.001
1.2	**13 mei**	**17.17**	UGS Hanzepoort	Brandweer Oldenzaal, TS 827	Oldenzaal TS 827 meldt: op UGS Oldenzaal staan 7 x TS (waarvan 5 van peloton Wooldt en 2 van peloton West-Twente), 1 x AL. *Peloton West-Twente bestaat uit TS 647 Nijverdal, TS 643 Wierden, TS 641 Rijssen, TS 639 Holten . Uiteindelijk zijn aan dit peloton nog een voertuig van Vredestein en een onbekend voertig toegevoegd.*	Bevelvoerder 827 Centralist RAC	N.001
1.2	**13 mei**	**17.18**	UGS Hanzepoort	DA 890 (PC Wooldt)	DA 890 ter plaatse UGS Hanzepoort.	OVD Centralist RAC	N.001
1.1	**13 mei**	**17.19**	Goor	Brandweer Goor, TS 643	TS 643 Goor uitgerukt naar UGS Westerval.	Bevelvoerder 643 Centralist RAC	N.001
1.1	**13 mei**	**17.19**	Kottendijk	Brandweer, officier VI	Officier VI meldt RAC: brandweer Duitsland is ingezet langs Kottendijk en daar komt het door de huizen heen	Officier VI Centralist VC	N.001
1.1	**13 mei**	**17.20**	RAC Twente	Regionale brandweer Twente, RAC	Verzoek RAC Twente aan RAC Stedendriehoek om zo snel als mogelijk een compagnie op pad te sturen. UGS Makro in Hengelo.	Centralist RAC Twente Centralist RAC Stedendriehoek	N.001 N.015
1.1	**13 mei**	*17.20*	Tollensstraat, nabij Thole	Brandweer, OVD Enschede	OVD Enschede gaat kort kijken bij Thole aan Tollensstraat na een bericht over de portofoon dat 'er wat mis is met de bezetting'. Nabij Thole met officier II en enkele Enschedese eenheden gesproken.	OVD Enschede	N.002
1.1	**13 mei**	**17.20**	CTPI	CTPI	VC-2 verzoekt officier VI door te geven of op de Kottendijk alle woningen zijn doorzocht. Officier VI verzoekt een moment. *Op deze vraag wordt uiteindelijk door de VC-2 geen antwoord ontvangen.*	Centralist VC Officier VI	N.001
1.2	**13 mei**	**17.21**	RAC Twente	Brandweer, compagnie	Verzoek RAC Twente aan RAC IJssel-Vecht om de compagnie zo snel mogelijk te sturen naar de UGS bij Makro in Hengelo.	Centralist RAC Twente	N.001 N.010

Versie	Datum	Tijd	Plaats handeling	Organisatie (eenheid)	Beschrijving gebeurtenis/ toelichting	Functionaris	Bron
				IJssel-Vecht		Centralist RAC IJssel-Vecht	N.015
1.1	**13 mei**	**17.21**	Haaksbergen	Brandweer Haaksbergen, TS 744	TS 744 Haaksbergen rukt uit naar UGS Westerval.	Bevelvoerder 744 Centralist RAC	N.001
1.1	**13 mei**	**17.22**		Brandweer Enter, TS 644 en HV 676	TS 644 en HV 676 Enter moeten in plaats van naar UGS Hanzepoort naar UGS Westerval.	Bevelvoerder 644 Centralist RAC	N.001
1.1	**13 mei**	**17.24**	Blijdensteinlaan/ Schurincksweg	Brandweer, TS 648 Enschede	TS 648 heeft Blijdensteinlaan en Schurincksweg ontruimd, moet contact opnemen met OVD voor verdere opdrachten.	Bevelvoerder 648 Centralist RAC	N.001
1.1	**13 mei**	**17.24**	Ambt-Delden	Brandweer Ambt-Delden, HV 775	HV 775 Ambt-Delden uitgerukt naar UGS Westerval	Bevelvoerder 775 Centralist RAC	N.001
1.1	**13 mei**	**17.25**	Regio IJssel-Vecht	Brandweer, compagnie IJssel-Vecht	CVD (Regio IJssel-Vecht) vraagt om bestuurlijke afdekking van bijstand via CdK terwijl hij de boel vast in gang zet. Bestuurlijke afdekking wordt geregeld door RAC Twente. Verzoek om een standaard compagnie.	CVD IJssel-Vecht Centralist RAC	N.001 N.010
1.2	**13 mei**	*17.25*	CTPI	Brandweer Losser, TS 843 en TS 844	Coördinator CTPI geeft aan TS 843 de opdracht te gaan naar de Roomweg om daar onder dekking te blussen. De TS 844 moet gaan naar de Deurningerstraat tegenover het cafetaria om daar de brand te bestrijden. De TS 844 zet een waterkanon in om de branden achter de woningen aan de Deurningerstraat te blussen.	Coordinator CTPI, 843 Losser en 844 Losser	N.026
1.2	**13 mei**	*17.25*	Tollensstraat/ Lasondersingel	Brandweer Hengelo, TS 541	TS 541 Hengelo rukt vanaf de Lasondersingel steeds verder op richting Tollensstraat. Rond de Tollensstraat worden een aantal woningen doorzocht op slachtoffers. Men ziet de uitgebrande TS en AL van de eerste uitruk staan, maar het is onmogelijk deze te benaderen.	541 Hengelo	N.026
1.1	**13 mei**	**17.27**	Neede	Brandweer Neede, TS 746	TS 746 Neede uitgerukt naar UGS Westerval	Bevelvoerder 746 Centralist RAC	N.001
1.1	**13 mei**	**17.27**	Deurningerstraat	Brandweer, officier III	Officier III meldt aan OVD Enschede: men probeert de school veilig te stellen. Heeft een globale verkenning gemaakt over Grolsch en daar staan nog CO2 tanks, waarvoor contact opgenomen moet worden met de persoon van Grolsch. Mogelijke uitbreiding naar opslag achter gebouwen moet	Officier III OVD Enschede	N.001

Versie	Datum	Tijd	Plaats handeling	Organisatie (eenheid)	Beschrijving gebeurtenis/ toelichting	Functionaris	Bron
					voorkomen worden door middel van de inzet van een waterkanon.		
1.1	**13 mei**	**17.27.02**	Deurninger straat/Singels	Commando post brandweer	verwarring over de positie van de commandopost brandweer; melding door commandopost brandweer dat hij bij de Deurningerstraat/Singels staat en niet bij garage Roeloffzen	functionaris commandopost brandweer; centralist RMC 814	mobilofoon kanaal 814
1.1	**13 mei**	*17.27*	UGS Hanzepoort	Brandweer	Aanwezige voertuigen op UGS Hanzepoort vertrekken naar opgegeven adres. Exacte locatie onbekend		N.001
1.1	**13 mei**	**17.28**	Den Ham	Brandweer Den Ham, TS 645	TS 645 Den Ham uitgerukt naar UGS Westerval	Bevelvoerder 645 Centralist RAC	N.001
1.1	**13 mei**	**17.29**	Vriezenveen	Brandweer Vriezenveen, TS 638	TS 638 Vriezenveen uitgerukt naar UGS Westerval	Bevelvoerder 638 Centralist RAC	N.001
1.1	**13 mei**	**17.29**			Onbekende meldt dat hij een gebouw langdurig met water van het hoofdgebouw moet afschermen.		N.001
1.1	**13 mei**	**17.29**	Regio IJssel-Vecht	Brandweer, compagnie IJssel-Vecht	RAC IJssel-Vecht vraagt of de compagnie met reddingscontainers of dompelpompen moet komen. Men moet met de reddingscontainers komen.	Centralist RAC IJssel-Vecht Centralist RAC Twente	N.001 N.010 N.011
1.2	**13 mei**	**17.29**	Almelo	Brandweer Almelo	Twee tankautospuiten (27)632 en (27)633 van Almelo worden door de RAC verzocht naar de UGS Westerwal te gaan.	Centralist RAC Brandweer Almelo	N.001 N.405
1.1	**13 mei**	*17.30*	Grolsch	Grolsch	Leden bedrijfsbrandweer Grolsch komen aan bij brouwerij, nog aanwezig lid eerste uitruk lopend terug naar kazerne.		N.021
1.2	**13 mei**	*17.30*	Binnenhof/ Drienerweg	Brandweer Hengelo, officier III en TS 842	Overleg tussen officier III en bevelvoerder TS 842. Officier III ziet graag dat de 842 inzet op de parkeerplaats achter de Nieuwe Weme. Aangezien de ontsnappingsmogelijkheden daar gezien verbouwingswerkzaamheden miniem waren, is besloten deze actie niet uit te voeren.	Officier III en bevelvoerder 842 Hengelo	N.026
1.1	**13 mei**	**17.31**	RAC Twente	Brandweer, Hengelo	Officier VII en officier VIII worden verzocht met spoed naar de Westermaat te komen en zich te melden bij RCVD II.	Centralist RAC OVD Hengelo	N.001
1.1	**13 mei**	**17.32**	CTPI, VC	Brandweer, compagnie Twente	VC-2 meldt: voertuigen vanaf UGS Westerwal, zonder eerst te verzamelen aanrijden naar achterzijde Grolsch ter hoogte van de supermarkt aan de Deurningerstraat..	Centralist VC Centralist RAC	N.001

Versie	Datum	Tijd	Plaats handeling	Organisatie (eenheid)	Beschrijving gebeurtenis/ toelichting	Functionaris	Bron
1.1	13 mei	17.33	Tubbergen	Brandweer Tubbergen, TS 636	TS 636 Tubbergen moet aanrijden naar UGS Westerval	Bevelvoerder 636 Centralist RAC	N.001
1.1	13 mei	17.34	CTPI, VC	CTPI	VC geeft nogmaals door dat voertuigen van UGS Westerval kunnen aanrijden naar de achterkant van Grolsch	Centralist VC Centralist RAC	N.001
1.2	13 mei	17.35		Regionale Brandweer Twente, peloton Wooldt en West-Twente	Peloton Wooldt rijdt achter peloton West-Twente richting rampterrein	PC West-Twente Centralist RAC	N.001
1.1	13 mei	17.35.55	Commando post politie	voorlichter politie	Politiefunctionaris van Voorlichting vraagt RMC of er een crisiscentrum is; hij staat bij de commandowagen *(vermoedelijk van de politie, want daar was hij eerder naar toe gezonden)* en daar weten ze het niet	voorlichter politie; telefonist RMC bedientafel Oldenzaal	telefoon bedientafel Oldenzaal
1.1	13 mei	17.36	CTPI, VC	Brandweer, compagnie Twente	VC-2: Materieel vanaf UGS Westerval melden bij officier III op kruising Roomweg, Walhofstraat, Deurningerstraat. In overleg met officier III wordt bepaald dat de opstelplaats is op de Deurningerstraat ter hoogte van de kerk. Eenheden zullen los binnenkomen aangezien ze nog niet verzameld waren.	Centralist VC Centralist RAC Officier III	N.001
1.1	13 mei	17.36	Almelo	Brandweer Almelo, TS 632	TS 632 Almelo uitgerukt.	Bevelvoerder 632 Centralist RAC	N.001
1.1	13 mei	17.37		Brandweer Almelo, TS 632	TS 632 Almelo wordt verzocht door de RAC om met alle voertuigen die aan de Westerval staan, door te rijden naar de Deurningerstraat, aangezien het daar uit de klauwen loopt. Men zal worden opgevangen door officier III.	Centralist RAC Bevelvoerder 632	N.001
1.1	13 mei	17.37	Westerval	Brandweer Vriezenveen, TS 638	TS 638 Vriezenveen wordt doorgestuurd naar de Deurningerstraat.	Centralist RAC Bevelvoerder 638	N.001
1.1	13 mei	17.37		Brandweer, 695 (PC)	PC 695 wordt verzocht door te rijden naar de Deurningerstraat en daar contact op te nemen met officier III.	Centralist RAC Bevelvoerder 638	N.001
1.1	13 mei	17.37	UGS Westerval	Brandweer Haaksbergen,	TS 744 Haaksbergen staat op de uitgangsstelling.	Bevelvoerder 744	N.001

Versie	Datum	Tijd	Plaats handeling	Organisatie (eenheid)	Beschrijving gebeurtenis/ toelichting	Functionaris	Bron
				TS 744		Centralist RAC	
1.1	13 mei	17.38	CTPI, VC	CTPI	Alle OVD's op het operationele kanaal wordt door VC-2 verzocht over te schakelen naar kanaal 10.	Centralist VC Officieren ter plaatse	N.001
1.1	13 mei	17.38	RAC Twente	Brandweer Haaksbergen, TS 744	TS 744 Haaksbergen wordt verzocht door te rijden naar de Deurningerstraat bij de achterzijde van Grolsch. De centralist vraagt of er meer eenheden staan te wachten. Bevelvoerder gaat informeren.	Centralist RAC Bevelvoerder 744	N.001
1.1	13 mei	17.39	UGS Westerval	Brandweer Haaksbergen, TS 643	TS 643 Haaksbergen bijna ter plaatse UGS	Bevelvoerder 643 Centralist RAC	N.001
1.2	13 mei	17.39	UGS Westerval	Brandweer Ambt Delden, TS 744	TS 744 Ambt Delden meldt dat er in totaal zeven voertuigen staan te wachten op de UGS. Alle eenheden, waaronder de TS 643 Haaksbergen, wordt verzocht achter de TS 744 Ambt Delden aan te rijden naar de Deurningerstraat.	Bevelvoerder 744 Centralist RAC	N.001
1.1	13 mei	17.39	USG Westerval	Brandweer Goor, TS 643	TS 643 Goor is ter plaatse UGS en wordt verzocht direct door te rijden naar de Deurningerstraat aan de achterzijde van Grolsch, waar men zal worden opgevangen door officier III.	Bevelvoerder 643 Centralist RAC	N.001
1.1	13 mei	17.39.46	Onbekend	Politie	38.14 meldt dat het crisiscentrum *(bedoeld wordt commandocentrum brandweer)* binnen een straal van 750 meter ligt. RMC wordt gevraagd om nieuwe locatie	38.14; centralist RMC 814	mobilofoon kanaal 814
1.1	13 mei	17.40	Brandweer kazerneAlmelo	Brandweer Almelo, HA 880 en 885	HA 880 en 885 staan op kazerne Almelo, laden twee dompelpompunits en vertrekken richting Westerval.	Bevelvoerder 885 Centralist RAC	N.001
1.1	13 mei	17.40		Brandweer Den Ham, TS 645	TS 645 Den Ham wordt verzocht door te rijden naar de Deurningerstraat	Bevelvoerder 645 Centralist RAC	N.001
1.1	13 mei	17.40	RAC Twente	Brandweer Haaksbergen, HV-2	HV Haaksbergen wordt eveneens verzocht door te rijden naar de Deurningerstraat, achterzijde Grolsch.	Centralist RAC Bevelvoerder HV-2	
1.1	13 mei	*17.40*	Regio Stedendriehoek	Brandweer, compagnie Stedendriehoek	Vertrek eenheden brandweercompagnie Stedendriehoek naar UGS (McDonald's langs A1)	Compagnie Stedendriehoek	N.014
1.2	13 mei	*17.40*	Van Damstraat	Brandweer, peloton Wooldt	Peloton Wooldt ter plaatse Van Damstraat. De PC en een aantal bevelvoerders gaan op verkenning naar de Kwartelstraat en daar zijn na de	Pefoton Wooldt	N.026

Versie	Datum	Tijd	Plaats handeling	Organisatie (eenheid)	Beschrijving gebeurtenis/ toelichting	Functionaris	Bron
					verkenning de TS 847 Ootmarsum en de TS 842 Denekamp ingezet.		
1.1	**13 mei**	**17.41**	Stroinksbleekweg	Brandweer, TS 632 Vliegbasis Twente	632 aan Stroinksbleekweg meldt: vluchten (....) brandweer, 632 dringt terug bij de ?? explosiegevaar	Bevelvoerder 632 Centralist RAC	N.009 N.001
1.1	**13 mei**	**17.42**	Kottendijk	Brandweer, officier VI	Officier VI is bezig met het doorzoeken van woningen aan de Kottendijk. Men heeft al 14 woningen doorzocht.	Officier VI Centralist RAC	N.001
1.2	**13 mei**	**17.42**	Snelweg A35	Brandweer, TS 638 Vriezenveen	TS 638 Vriezenveen wordt verzocht direct door te rijden naar de Deurningerstraat. De bemanning van de 638 is plaatselijk niet bekend en moet, bij gebrek aan beter, op de rookkolom afrijden.	Bevelvoerder 648 Centralist RAC	N.001
1.1	**13 mei**	**17.44.15**	RMC	centralist 814	RMC is in verwarring over de bezetting van de commandopost brandweer. Constatering dat er alleen brandweer aanwezig is en geen CPA	centralist RMC 814; functionaris in commandopost brandweer	mobilofoon kanaal 814
1.1	**13 mei**	*17.45*	CTPI	Brandweer Enschede, OVD	OVD Enschede vertrekt naar GRS. Op Lasondersingel staat aan beide zijden van de weg een hele rij ambulances te wachten.	OVD Enschede	N.002
1.1	**13 mei**	*17.47*	Noordzijde Grolsch, Dr. Van Damstraat	Brandweer, officier III	Officier III en het hoofd BHV Grolsch staan met twee brandweereenheden nabij de Fazantstraat. Officier III meldt dat officier IX aan de noordzijde van Grolsch staat met zes, zeven voertuigen en er zijn twee voertuigen ingezet bij de supermarkt en de school. Officier III wil contact met officier V over de inzet bij Grolsch. Er is overleg in de COH waarvoor een tot op dit moment onbekende functionaris verzocht wordt daarnaartoe te komen.	Officier III Coördinator CTPI	N.001
1.1	**13 mei**	**17.47**	UGS Westerval	Brandweer Almelo, AS 701	AS 701 Almelo staat op de Westerval	Centralist RAC Bevelvoerder 701	N.001
1.2	**13 mei**	**17.48**	Deurningerstraat	Brandweer	TS 643 Goor en TS 643 Haaksbergen ter plaatse achter Grolschaan de Deurningerstraat. De centralist geeft door dat zij van de OVD een inzetbevel zullen krijgen. *De aanwezige voertuigen worden op gezag van een aanwezige PC na berichten over explosiegevaar na korte tijd verplaatst naar de Van Damstraat.*	Centralist RAC Bevelvoerder 643	N.001
1.1	**13 mei**	**17.50**	CTPI	Brandweer	VC-2 meldt dat een persoon (waarschijnlijk OVD Enschede) onderweg is naar het gemeentehuis om een situatieschets te maken.	Centralist VC Centralist RAC	N.001
1.2	**13 mei**	**17.51**	Achterzijde	Brandweer	TS 744 Haaksbergen ter plaatse achterzijde Grolsch.	Bevelvoerder	N.001

Versie	Datum	Tijd	Plaats handeling	Organisatie (eenheid)	Beschrijving gebeurtenis/ toelichting	Functionaris	Bron
			Grolsch	Haaksbergen, TS 744	*De bevelvoerder van de TS 744 meldt zich hierna in de VC en krijgt daar de mededeling dat hij moet wachten op nader bericht..*	744 Centralist RAC	
1.1	**13 mei**	**17.53**		Brandweer Vriezenveen, TS 638	TS 638 Vriezenveen rijdt naar Deurningerstraat in Enschede.	Bevelvoerder 638 Centralist RAC	N.001
1.1	**13 mei**	**17.53**	UGS Westerval	Brandweer Neede, TS 746	TS 746 Neede staat bij de IJsselhal, wordt verzocht door te rijden naar de Deurningerstraat, waar zij onderdeel uit zal maken van de 2e Twentse compagnie onder leiding van officier VII	Bevelvoerder 746 Centralist RAC	N.001
1.1	**13 mei**	**17.54**	Roomweg/ Schurincksweg	Brandweer, TS 632 Vliegbasis Twente en TS 646 Enschede	TS 632 Vliegbasis en TS 646 Enschede staan op de hoek Roomweg/ Schurincksweg, TS 632 moet naar Deurningerstraat en melden bij officier III	Bevelvoerder 632 Centralist RAC	N.001 N.009
1.1	**13 mei**	**17.56**	Roomweg/ Schurincksweg	Brandweer, TS 632 Vliegbasis Twente	632 Vliegbasis meldt dat zij ter plaatse berichten over explosiegevaar hebben meegekregen en vragen of zij zich moeten terugtrekken. VC-2 geeft door dat daar niets van bij hen bekend is, maar dat zij onder dekking moeten blussen.	Bevelvoerder 632 Centralisten RAC en VC	N.001 N.009
1.1	**13 mei**	**17.57**	Lasondersingel	Brandweer Stad Delden, AS 701	AS 701 Stad Delden is ter plaatse op de Lasondersingel en wordt door de RAC verzocht de Deurningerstraat op te rijden tot de kerk, alwaar hij opgevangen zal worden door officier III.	Bevelvoerder 701 Centralist RAC	N.001
1.1	**13 mei**	**17.57**	Lasondersingel	Brandweer Vriezenveen, TS 638	TS 638 Vriezenveen ter plaatse bij Roeloffzen en wordt doorgestuurd naar Grolsch aan de Deurningerstraat.	Bevelvoerder 638 Centralist RAC	
1.1	**13 mei**	**17.57**	Roomweg/ Deurningerstraat	Brandweer, TS 843 en 844 Losser	TS 843 en 844 Losser staan op het kruispunt bij Grolsch. Moeten onder dekking blussen.	Bevelvoerder 843 Centralist VC	N.001
1.1	**13 mei**	**17.57**	Schurincksweg	Brandweer, TS 641 Enschede	641 Enschede meldt dat zij met drie eenheden zijn ingezet aan de Schurinksweg, vlak bij de Schurinksdwarsweg bij een grote loods. Door de VC wordt meegegeven dat zij zich niet terug hoeven te trekken.	Bevelvoerder 641 Centralist VC	N.001
1.1	**13 mei**	**17.58**	Vliegbasis Twenthe	Brandweer Vliegbasis Twenthe, CT 662	CT 662 Vliegbasis Twenthe uitgerukt naar de kruising Deurningerstraat/ Roomweg, en moet zich melden bij officier III.	Centralist vliegbasis Centralist RAC	N.001
1.1	**13 mei**	**17.58**	Deurningerstraat	Brandweer	TS 636 Tubbergen ter plaatse Deurningerstraat. De centralist van de RAC	Bevelvoerder	N.001

Versie	Datum	Tijd	Plaats handeling	Organisatie (eenheid)	Beschrijving gebeurtenis/ toelichting	Functionaris	Bron
				Tubbergen, TS 636	deelt mee dat de compagniescommandant onderweg is.	636 Centralist RAC	
1.2	**13 mei**	**17.59**	Deurningerstraat	Brandweer Almelo, TS 632	TS 632 Almelo ter plaatse Deurningerstraat, vraagt of zij aangestuurd mogen worden door een pelotonscommandant. De RAC geeft door dat zij moeten wachten op officier VII. Aansluitend wordt op het terrein van Connexxion aan de Deurningerstraat een compagnie gevormd onder leiding van officier VII. Van deze compagnie maken deel uit: TS 636 Tubbergen, TS 645 Den Ham, HV 771 Delden, TS 741 Stad Delden, TS 744 Ambt Delden en HV 775 Ambt Delden, TS 632 Almelo, TS 633 Almelo, VC 891 Almelo De TS van Vrienzenveen, die organiek deel uit zou maken van deze compagnie, is elders ingezet. Ditzelfde geldt voor de TS 643 Goor.	Bevelvoerder 632 Centralist RAC	N.001 N.026
1.2	**13 mei**	*18.00*	Tollensstraat	Brandweer Hengelo, TS 541	TS 541 Hengelo doorzoekt woningen rond het Talmaplein en de Tollensstraat en voorkomt uitbreiding. De bevelvoerder gaat korte tijd het terrein van Thole op, op zoek naar slachtoffers, en ziet daar op afstand 2 uitgebrande tankautospuiten staan, alsmede 2 slachtoffers. Hij acht het gevaar echter te groot vanwege rondvliegend puin en afgaand vuurwerk. De bevelvoerder van de TS 541 geeft zijn bevindingen vervolgens door aan officier II	541 Hengelo	N.026
1.1	**13 mei**	**18.00**	Snelweg A35	Brandweer, compagnie Stedendriehoek A/26	CC A/26 Stedendriehoek meldt zich in bij de RAC Twente en verzoekt om een plaats waar zij zich kunnen melden. De RAC Twente geeft door dat de CC moet rijden naar het Makroterrein in Hengelo, alwaar hij zal worden opgevangen door de officier van dienst.	CC Stedendriehoek Centralist RAC	N.001
1.2	**13 mei**	*18.00*	Fazantstraat/ Van Damstraat	Brandweer	Officier V, officier X en officier IX ter plaatse bij Fazantstraat/ van Damstraat bij ingang Grolsch. Het hoofd BHV Grolsch belt met medewerker Grolsch III, die op het terrein is, en vraagt een sitrap. Die gaf aan dat de biogasballon inmiddels verbrand was en dat de IC-reactor langzaam stond af te fakkelen. Er is een verkenning uitgevoerd door officier IX en het hoofd BHV van Grolsch. Deze verklaren de situatie veilig genoeg om eenheden in te kunnen zetten.	Officier V, officier IX, officier X, hoofd BHV Grolsch	N.003N.018 N.026
1.2		*18.00*	Van Damstraat	TS 638 Vriezenveen	TS 638 Vriezenveen komt aan in de Van Damstraat. Daar staat inmiddels een groot aantal voertuigen te wachten (pelotons Wooldt en West-Twente). De voertuigen die extra aan de pelotons waren toegevoegd, worden	Meerdere voertuigen	N.026

Versie	Datum	Tijd	Plaats handeling	Organisatie (eenheid)	Beschrijving gebeurtenis/ toelichting	Functionaris	Bron
					spontaan samengevoegd tot een nieuw peloton, waarin de TS 638 Vriezenveen, de TS 746 Neede en een TS van Hengelo zitten. Dit peloton wordt ingezet voor het doorzoeken van flats aan de Beekstraat. Naast dit eerste extra peloton wordt nog een tweede extra peloton gevormd onder leiding van officier III. In dit peloton zitten TS 643 Goor, TS 644 Enter, AS 701 Stad Delden en de eerste CT van de Vliegbasis Twente.		
1.1	**13 mei**	**18.01**	Deurningerstraat	Brandweer, officier III	Officier III is bezig de zeven eenheden in te zetten die van de UGS Hanzepoort komen, dit is moeilijk aangezien ze met explosiegevaar van de CO2-tanks zitten. Verder vraagt hij of er al actie is ondernomen met betrekking tot een grootwatertransport. Officier III wordt door de VC verzocht naar de COH te komen voor de sitrap.	Officier III Centralist RAC/ VC	N.001
1.1	**13 mei**	**18.04**	CTPI	Brandweer, VC	VC-2 verzoekt aan RAC te zorgen voor grootwatertransport over Deurningerstraat. Compagnie Stedendriehoek is aanrijdend naar UGS.	Centralist RAC Centralist VC	N.001
1.2	**13 mei**	*18.05*	Brouwerijterrein, Vogelbuurt	Brandweer, Grolsch	De TS 827 Oldenzaal en de TS 846 Weerselo van peloton Wooldt worden onder leiding van officier IX ingezet op het terrein van Grolsch voor het bestrijden van de brand in de Technische Dienst. Hierbij wordt voor de watervoorziening gebruik gemaakt van een ondergrondse brandkraan in de Nieuwluststraat en een wateropslag van 20.000 liter op het terrein van Grolsch. Een poging om gebruik te maken van water dat is biertanks zit lukt niet, aangezien de koppelingen niet overeen komen. Officier V is hierna vertrokken. De twee andere eenheden van Wooldt (Denekamp en Ootmarsum) worden direct ingezet in de Vogelbuurt. Eenheden van peloton West-Twente, te weten de TS 643 Haaksbergen, de TS 744 Haaksbergen, de HV Haaksbergen en worden onder leiding van officier X ingezet in de Vogelbuurt. Ook een aantal eenheden (2) onder leiding van een bevelvoerder biedt hulp aan bij het bestrijden van de brand in de Vogelbuurt en deze worden ingezet in de Merelstraat en de Vinkenstraat. De opdracht voor deze eenheden die ingezet werden richting de Vogelbuurt was vanaf de Van Damstraat richting de Roomweg eerst woningen te doorzoeken op slachtoffers en daarna branduitbreiding te voorkomen. Zij komen dus later aan in de Vogelbuurt dan de twee eenheden van peloton Wooldt die hier direct waren ingezet.	827 Oldenzaal en 846 Weerselo	N.025
1.2	13 mei	*18.05*	Deurningerstraat	Brandweer	TS 843 en TS 844 Losser moeten terugtrekken in verband met	843 en 844	N.026

Versie	Datum	Tijd	Plaats handeling	Organisatie (eenheid)	Beschrijving gebeurtenis/ toelichting	Functionaris	Bron
			en Roomweg	Losser, TS 843 en TS 844	explosiegevaar bij Grolsch.	Losser	
1.1	**13 mei**	**18.07**	Walhofstraat	Brandweer Boekelo, TS 643	TS 643 Boekelo staat in de Walhofstraat en verzoekt een opdracht, aangezien hij de OVD niet kan bereiken.	Bevelvoerder 643 Centralist RAC	N.001
1.1	**13 mei**	**18.08**	Regio IJssel-Vecht	Brandweer, compagnie IJssel-Vecht	Commandant compagnie IJssel-Vecht neemt contact op met de RAC Twente met de vraag of hij vooruit moet komen. De CC moet vooruit rijden naar de UGS in Hengelo, waar hij nadere orders zal krijgen.	CC IJssel-Vecht Centralist RAC Twente	N.001
1.1	**13 mei**	**18.08**	CTPI	CTPI, VC	Door de RAC wordt ervoor gezorgd dat er dompelpompen bij het waterwingebied aan de Weerselosestraat komen.	Centralist VC Centralist RAC	N.001
1.1	**13 mei**	**18.08**	UGS Westerval	Brandweer Almelo, HA 885	HA 885 en VW 880 staan op de UGS Westerval en krijgen opdracht te rijden naar de Deurningerstraat.	Bevelvoerder 885 Centralist RAC	N.001
1.1	**13 mei**	**18.10**	UGS Makroterrein Hengelo	Brandweer, compagnie Stedendriehoek	Compagniescommando Stedendriehoek aanwezig Makroterrein Hengelo. Opgevangen door officier van Twente die aangaf dat zij daar op orders moesten wachten. Deze officier had tevens een voorlopig inzetbevel bij zich, wat echter geen extra informatie bevatte dan men op dat moment al ter beschikking had.	CC Stedendriehoek Centralist RAC Twente	N.001 N.015
1.1	**13 mei**	**18.10**	Deurningerstraat	Brandweer, compagnie Twente	Commandant 2e compagnie (officier VII) meldt dat hij opdracht heeft vanaf de Deurningerstraat de zuidkant van het incident te bestrijden.	Centralist RAC CC Twente	N.001
1.2	**13 mei**	*18.10*	Roomweg/ Deurningerstraat	Brandweer	Aanwezige eenheden worden opnieuw ingezet na het sein veilig voor het blussen van her en der verspreide brandjes. Peloton Wooldt heeft zich gesplitst over de Kwartelstraat en de Technische Dienst van Grolsch. Peloton West-Twente gaat naar de Beekstraat en gaan daar blussen en op zoek naar slachtoffers. De doorzochte huizen zijn echter niet gemerkt. Per blok wordt aan de PC doorgegeven wat de resultaten zijn. Er worden echter geen slachtoffers gevonden, met uitzondering van 1 dode.		N.017
1.1	**13 mei**	**18.12**	Deurningerstraat	Brandweer Den Ham, TS 645	TS 645 Den Ham ter plaatse Deurningerstraat en moet zich melden bij officier VII	Bevelvoerder 645 Centralist RAC	N.001
1.1	**13 mei**	**18.12.51**	Brandweer	Meldkamer	Functionaris van de brandweer meldt explosiegevaar met methaan in de omgeving van Grolsch. RMC doet een algemeen bericht *(d.m.v. toonoproep)* over het acute	functionaris meldkamer brandweer;	mobilofoon kanaal 814

Versie	Datum	Tijd	Plaats handeling	Organisatie (eenheid)	Beschrijving gebeurtenis/ toelichting	Functionaris	Bron
					explosiegevaar	centralist RMC 814	
1.1	**13 mei**	**18.13**	Deurningerstraat	Brandweer, officier III	Officier III is op de Deurningerstraat.	Bevelvoerder 663 Centralist VC	N.001
1.1	**13 mei**	**18.13**	Pathmoshal	Brandweer Stad Delden, HV 771	HV 771 Stad Delden staat bij de Pathmoshal en krijgt van de RAC de opdracht door te rijden naar de Deurningerstraat.	Bevelvoerder 771 Centralist RAC	N.001
1.2	**13 mei**	*18.15*	Beekstraat	Brandweer, CT 662 Vliegbasis Twente	Eerste crashtender Vliegbasis Twente ingezet voor blussen panden aan Beekstraat. Hierbij is assistentie verleend door een eenheid van de burgerbrandweer. De panden zijn doorzocht en het gas is afgesloten.	Eerste crashtender Vliegbasis Twenthe	N.009
1.1	**13 mei**	**18.16**	Blijdesteinlaan/ Vluchtestraat	Brandweer, officier II	Officier II staat aan Blijdensteinlaan/ Vluchtestraat, meldt dat hij twee tankautospuiten nodig heeft voor het complex met apparaten. De TS 848 Oldenzaal coördineert daar ter plekke de inzet. *Officier II is het complex ook ingegaan en heeft daar een brandmuur geconstateerd.*	Officier II Centralist VC	N.001
1.1	**13 mei**	**18.16.56**	RMC	Centralist 814	RMC meldt aan brandweerpost *(betreft de commandopost brandweer)* dat zij binnen de 750 meter grens zitten. Commando kan niet verkassen, want zitten in een soort bunkertje; RMC meldt tevens de mogelijkheid van gebruik van de mobiele commando unit *(MCU)* van het KLPD, maar die is niet nodig	centralist RMC 814; functionaris commandopost brandweer	mobilofoon kanaal 814
1.2	**13 mei**	**18.18**		Brandweer	Officier VI staat in de .....straat met een Duitse ploeg en wil graag een indicatie hebben of hij terug moet trekken. De VC geeft door dat hen hier niets van bekend is.	Officier X Centralist VC	N.001
1.1	**13 mei**	**18.18**	RAC	Regionale brandweer Twente, RAC	VC krijgt van de RAC de dienstopdracht door dat de OVD Enschede zich moet melden bij de gemeentelijke rampenstaf voor een sitrap. De VC geeft door dat de OVD Enschede reeds onderweg is.	Centralist RAC Centralist VC	N.001
1.1	**13 mei**	**18.19**	RAC	Brandweer	Post Zuid brandweer Enschede wordt verzocht haakarmvoertuig met SLH gereed te stellen	Post Zuid brandweer Enschede	N.001
1.1	**13 mei**	**18.22**	Almelo	Brandweer Almelo, HA 886	HA 886 Almelo uitgerukt naar Deurningerstraat in Enschede	Bevelvoerder 886	N.001

Versie	Datum	Tijd	Plaats handeling	Organisatie (eenheid)	Beschrijving gebeurtenis/ toelichting	Functionaris	Bron
						Centralist RAC	
1.1	**13 mei**	**18.28**	Walhofweg/ Kottendijk	Brandweer, Duitsland	Officier VI meldt dat zij zijn teruggetrokken met de Duitse ploeg op de hoek Walhofweg, Kottendijk.	Officier VI Centralist VC	N.001
1.1	**13 mei**	**18.29**	Achterzijde Schurincksweg	Brandweer, TS 641 Enschede	TS 641 staat bij het gebouw aan de achterzijde van de Schurincksweg, ter hoogte van de Lasondersingel. Men kan de brand met één eenheid niet tegenhouden want het dak staat op instorten en er staat ook een grote caravanloods aan de achterzijde in brand.	Bevelvoerder 641 Centralist VC	
1.1	**13 mei**	**18.30**	Achterzijde Schurincksweg, ter hoogte van Lasondersingel	Brandweer, TS 641 Enschede	TS 641 Enschede verzoekt nogmaals om ondersteuning aan de Lasondersingel bij de caravanloods. Er worden twee tankautospuiten naar de Lasondersingel ter hoogte van de caravanloods gestuurd. 661 SPB Enschede wordt ingezet.	Bevelvoerder 641 Centralist VC	N.001 N.226
1.1	**13 mei**	*18.30*	CTPI	Brandweer	Officier III en officier V terug op CTPI. OVD Enschede blijkt afwezig te zijn.	Officier III en officier V	N.018
1.2	**13 mei**	*18.30*	Terrein Grolsch	Brandweer, Grolsch	Twee eenheden van de overheidsbrandweer (TS 846 Weerselo en TS 827 Oldenzaal) en de TS van de bedrijfsbrandweer van Grolsch zijn ingezet voor het bestrijden van de brand in het gebouw van de Technische Dienst van Grolsch. Voor de watervoorziening wordt gebruik gemaakt van een put op het Grolsch-terrein. *Later zijn ook de TS 638 Vriezenveen en de TS 746 Neede hier ingezet, alsmede een aantal hoogwerkers/ autoladders.*	846 Weerselo en 827 Oldenzaal	N.003 N.004 N.026
1.2	**13 mei**	*18.30*	Deurningerstraat	Brandweer Hengelo, TS 801	TS 801 Hengelo wordt met de TS 844 Losser ingezet voor het doorzoeken van een flatgebouw aan de Deurningerstraat op slachtoffers en brandhaarden. Hoewel er acuut instortingsgevaar is, wordt het object toch betreden aangezien er een sterk vermoeden van de aanwezigheid van slachtoffers was. Bij deze actie wordt ook de AL van Hengelo ingezet.	801 Hengelo en 844 Losser	N.026
1.1	**13 mei**	**18.32**	UGS Makroterrein Hengelo	Brandweer, compagnie Stedendriehoek	OVD Hengelo bij CC Stedendriehoek: coördinator CTPI heeft gezegd dat er even geen eenheden meer het gebied in gestuurd moeten worden, en dat de compagnie dus even af moet wachten. *In het rampterrein zijn nog veel Twentse eenheden aanwezig, die nog niet ingezet zijn. Officier III geeft aan dat het verstandig is eerst deze eenheden in te zetten, en de compagnieën van buiten Twente voor aflossing te gebruiken.*	Officier VIII RCVD II	N.001 N.015 N.025
1.1	**13 mei**	**18.32**	Walhofstraat	Brandweer, TS 643 Boekelo	TS 643 Boekelo inzetgereed aan de Walhofstraat. Moet rijden naar de Lasondersingel.	Bevelvoerder 643	N.001

Versie	Datum	Tijd	Plaats handeling	Organisatie (eenheid)	Beschrijving gebeurtenis/ toelichting	Functionaris	Bron
						Centralist VC	
1.1	**13 mei**	**18.33**	RAC	Brandweer, kazerne Hengelo	Kazerne Hengelo wordt verzocht plotters te leveren voor het CTPI op de Lasondersingel/ Deurningerstraat	Centralist RAC OVD Hengelo	N.001
1.1	**13 mei**	**18.37**	CTPI	CTPI, VC	VC verzoekt om meerdere dierenambulances bij de VC, aangezien er een drietal tankautospuiten staat met een aantal dieren erin.	Centralist VC Centralist RAC	N.001
1.1	**13 mei**	**18.38**		Brandweer Hengelo, officier VII	Officier VII heeft de inzet gecoördineerd met coördinator CTPI.	Officier VII Centralist RAC	N.001
1.1	**13 mei**	**18.38**	Roessingsbleek weg	Brandweer, TS 646 Enschede	TS 646 Enschede meldt: alle woningbranden op de hoek Roomweg/ Roessinkbleekweg zijn allemaal gasbranden. Verzoeke afsluiting.	Bevelvoerder 646 Centralist RAC	N.001
1.1	**13 mei**	**18.39.15**	RMC	Centralist 814	RMC meldt aan Bravo 00 dat het grootste explosiegevaar bij de Grolschfabriek is geweken	centralist RMC 814; pelotonscommandant ME	mobilofoon kanaal 814
1.1	**13 mei**	**18.40**	Lasondersingel	Brandweer Enschede, SPB 661	SPB 661 Enschede ter plaatse Lasondersingel.	Bevelvoerder 661 Centralist RAC	N.001
1.2	**13 mei**	*18.40*	Nachtegaalstraat/ Merelstraat	Brandweer Denekamp, TS 842	Bij het voorkomen van branduitbreiding komt een brandweerman van de TS 842 Denekamp onder een ingestorte schoorsteen terecht. Hij raakt hierbij zwaargewond.		N.027
1.1	**13 mei**	**18.42.06**	RMC	Centralist 814	het RMC spreekt met de commandopost van de brandweer over mogelijke aanloop van politiepersoneel en komende verplaatsing van de post; vanuit de commandopost wordt opgemerkt dat men niet zomaar weggaat van de plek	centralist RMC 814; functionaris commandopost brandweer	mobilofoon kanaal 814
1.2	**13 mei**	**18.43**	UGS Makroterrein Hengelo	Brandweer, compagnie Stedendriehoek	Compagnie Stedendriehoek aanwezig Makroterrein in Hengelo. Op het Makroterrein wordt de meegenomen verzorgingshaakarmbak operationeel gemaakt en vanuit deze voorziening ontvangen de eenheden krijgen drank en voedsel. Compagnie IJssel-Vecht bij Holten	Compagnie Stedendriehoek	N.015 N.001
1.1	**13 mei**	*18.45*	Deurningerstraat	Brandweer Enschede, HA	Men is druk bezig met het afleggen van het grootschalig watertransport. Hiervoor zijn meerdere DPU's beschikbaar. Een HA+SLH van Enschede rijdt de slangleiding uit over de Deurningerstraat		N.001
1.1	**13 mei**	**18.46**	Roomweg/	Brandweer, TS	TS 646 Enschede verzoekt om ambulance in verband met een slachtoffer	Bevelvoerder	N.001

Versie	Datum	Tijd	Plaats handeling	Organisatie (eenheid)	Beschrijving gebeurtenis/ toelichting	Functionaris	Bron
			Schurincksweg	646 Enschede	(brandweerman) op de hoek Roomweg/ Schurinksweg.	646 Centralist RAC	
1.1	**13 mei**	**18.47**	RAC Twente	Regionale brandweer Twente, RAC	RAC verzoekt CPA om een ambulance op de hoek Roomweg/ Schurincksweg in verband met een gewonde brandweerman.	Centralist RAC Centralist CPA	N.001
1.1	**13 mei**	**18.48**	Vluchtestraat/ Blijdesteinlaan	Brandweeer, SPB 661 Enschede	SPB 661 ingezet op de hoek Vluchtestraat/ Blijdensteinlaan en verzoekt daar nog één autospuit ter plaatse.	Bevelvoerder 661 Centralist VC	N.001 N.236 N.237 N.238
1.1	**13 mei**	**18.52**	CPA Twente	SIGMA	CPA Twente vraagt aan RAC of zij een SIGMA-haakarmbak vanuit het Van Heekpark weg kunnen halen, aangezien daar vaten benzine staan en er ontploffingsgevaar is.	Centralist CPA Centralist RAC	N.001
1.1	**13 mei**	**18.52**	Walhofstraat	Brandweer, "onverstaanbare naam"	VC-2 meldt aan "onverstaanbare naam": explosiegevaar tot nader bericht opgeheven.	"onverstaanbare naam", Centralist VC	N.001
1.1	**13 mei**	**18.53**	Deurningerstraat	Brandweer, HA+ SLH Enschede	HA+SLH Enschede heeft zesduimers uitgereden vanaf de waterwinplaats tot aan de Beekstraat. De Beekstraat is versperd door brandweervoertuigen. Op de Roomweg zijn ook verschillende voertuigen bezig, waaronder één van de luchtmachtbrandweer, en men kan niet bepalen of het veilig is tot aan de Grolsch door te rijden. HA moet wachten tot iemand zich bij hen meldt.	Centralist VC Bevelvoerder HA	N.001
1.1	**13 mei**	**18.57**	Deurningerstraat	Brandweer, HA+SLH Enschede	HA+SLH Enschede moet oprijden tot de kruising Deurningerstraat/ Roomweg en daar wachten tot iemand bij hen komt.	Centralist VC Bevelvoerder HA	N.001
1.1	**13 mei**	*19.00*	RCC Hengelo	Politie	aandachtspunt voor de *(gemeentelijke)* rampenstaf: er is kennelijk een communicatiestoornis tussen twee CTPI's van de brandweer respectievelijk de politie en GGD. Wordt geverifieerd	diverse politie-functionarissen	journaal RCC
1.1	**13 mei**	**19.00**	Verzamelplaats Ijsselhallen Zwolle	Brandweer, compagnie IJssel-Vecht	Compagnie IJssel-Vecht (één peloton + OSP) vertrekt naar Makroterrein in Hengelo, verwachte aankomsttijd 20.30 uur bij de Makro.	CVD IJssel-Vecht Centralist RAC Twente	N.015 N.001
1.2	**13 mei**	*19.00*	Lasondersingel	Brandweer, compagnie Twente	De compagnie onder leiding van officier VII start met het doorzoeken van woningen aan de Lasondersingel, waarbij per TS ongeveer 50 meter wordt doorzocht.	Tweede Twentse compagnie	N.026

Versie	Datum	Tijd	Plaats handeling	Organisatie (eenheid)	Beschrijving gebeurtenis/ toelichting	Functionaris	Bron
1.2	**13 mei**	*19.00*	Talmaplein en omgeving	Brandweer, TS 541 Hengelo en TS 633 Almelo	In de buurt van de Tollensstraat wordt door de TS 541 en officier II een geluidssignaal waargenomen dat mogelijk afkomstig is vanuit de 'bodyguard' van één van de vermiste brandweerlieden. Samen met de TS 633 Almelo, die men 'geleend' heeft van officier VII, wordt een onderzoek ingesteld. Het signaal wordt gelokaliseerd in een gedeeltelijk ingestorte woning, maar is afkomstig uit een rookmelder.	541 Hengelo, 633 Almelo en officier II	N.026
1.1	**13 mei**	**19.04**	Enter	Brandweer Enter, HV 676	HV 676 Enter terug in de kazerne en uitrukgereed. Op verzoek van de RAC blijft men aan de kazerne.	Bevelvoerder 676 Centralist RAC	N.001
1.1	**13 mei**	**19.05**	RAC Twente	Brandweer Almelo, HA 886	HA 886 Almelo wordt door de RAC verzocht de SIGMA-haakarmbak op te halen in het Van Heekpark. Haakarmbak moet worden gebracht naar het ARKE-stadion.	Centralist RAC Bevelvoerder 886	N.001
1.1	**13 mei**	**19.11**	Denekamp	Brandweer Denekamp, TS 81	TS 841 Denekamp inzetgereed terug kazerne	Bevelvoerder 841 Centralist RAC	N.001
1.1	**13 mei**	**19.13**	CTPI	CTPI, VC	VC verzoekt om brandstof (diesel en benzine) ter plaatse	Centralist VC Centralist RAC	N.001
1.1	**13 mei**	**19.14**	Stroinksbleekweg	Brandweer, OVD Losser	OVD Losser met vier voertuigen aan de Stroinksbleekweg, meeste branden zijn onder controle, verzoeke afsluiten gas.	OVD Losser Centralist RAC	N.001 N.249 t/m N.254
1.1	**13 mei**	*19.15*	Deurningerstraat	Brandweer, CT 664 Vliegbasis Twente	Crashtender 664 vliegbasis en eenheid brandweer Delden begonnen met het blussen van een sportzaak aan de Deurningerstraat		N.009
1.2	**13 mei**	*19.15*	Tollensstraat	Brandweer Hengelo, TS 541	TS 541 Hengelo gaat in de Tollensstraat rond SE Fireworks op verkenning nadat men een bepaalde geur had waargenomen. Op dat moment is er veel minder sprake van nog exploderend vuurwerk. Nabij de AL draait de bemanning van de TS 541 de ondergrondse brandkraan dicht, die door de TS 649 Enschede was gebruikt. Thole was volledig uitgebrand, en eigenlijk woedden er alleen nog gasbrandjes.	541 Hengelo	N.026
1.1	**13 mei**	**19.16**		Brandweer Oldenzaal, AL 851	AL 851 Oldenzaal mag van de VC terugkeren naar de kazerne	Centralist VC Bevelvoerder 851	N.001
1.1	**13 mei**	**19.20**	Deurningerstraar	Brandweer, grootwatertransp	Eerste dompelpompunit (Oldenzaal) geeft water.	Bevelvoerder 680	N.001

Versie	Datum	Tijd	Plaats handeling	Organisatie (eenheid)	Beschrijving gebeurtenis/ toelichting	Functionaris	Bron
				ort		Bevelvoerder 885	
1.1	**13 mei**	**19.23**		Brandweer Enschede, HW 853	HW 853 Enschede rukt in naar de kazerne	Bevelvoerder 853 Centralist RAC	N.001
1.1	**13 mei**	**19.24**	Hengelo	Brandweer Hengelo, VW 581	VW 581 Hengelo met brandstof uitgerukt naar de VC hoek Deurningerstraat/ Lasondersingel.	Bevelvoerder 581 Centralist RAC	N.001
1.1	**13 mei**	**19.25**	UGS Makroterrein Hengelo	Brandweer, compagnie Stedendriehoek	Compagniescommandant Stedendriehoek verzoekt met klem contact op te mogen nemen met het commando rampterrein. De centralist gaat informeren.	CC Stedendriehoek Centralist RAC	N.001 N.015
1.1	**13 mei**	**19.25**	Verzamelplaats IJsselhallen Zwolle	Brandweer, compagnie IJssel-Vecht	Tweede peloton IJssel-Vecht vertrokken naar Makroterrein in Hengelo.	CVD IJssel-Vecht Centralist RAC Twente	N.001 N.010 N.011
1.1	**13 mei**	**19.28**	Roomweg, hoek Schurincksweg	Brandweer, TS 646	Op de hoek Roomweg/ Schurincksweg branden alleen nog de gasleidingen. TS 646 verzoekt om afsluiting gas en blijft ter controle ter plaatse.	Bevelvoerder 646 Centralist VC-2	N.001 N.240 t/m N.248
1.1	**13 mei**	**19.29**	RAC	Brandweer, compagnie Stedendriehoek	Compagniescommandant Stedendriehoek krijgt toestemming op te rijden naar het CTPI.	Centralist RAC CC Stedendriehoek	N.001
1.1	**13 mei**	*19.30*	RCC Hengelo	Politie	besluit dat de communicatie tussen de twee CTPI's door de politiecommandant wordt opgepakt om een lijn tussen beide aan te leggen; Korpschef regiopolitie Twente aanwezig	commandant politie; korpschef regiopolitie	journaal RCC
1.2	**13 mei**	*19.30*	Blijdensteinlaan/ Schurincksweg	Brandweer, compagnie Twente	Vanaf een blusvijver bij een grasveld aan de Blijdensteinlaan wordt door een aantal eenheden van de Twentse compagnie een binnen- en buitenaanval ingezet om de brand in de Bamshoeve te bestrijden. Aan de Schurincksweg wordt vanaf de andere kant ook een aantal eenheden van de Twentse compagnie ingezet voor het bestrijden van de brand in de Bamshoeve	Tweede Twentse compagnie	N.026
1.2	**13 mei**	*19.30*	Stroinksbleekweg	Brandweer,	Officier X krijgt op de Stroinksbleekweg contact met ingezette Duitse	Officier X	N.026

Versie	Datum	Tijd	Plaats handeling	Organisatie (eenheid)	Beschrijving gebeurtenis/ toelichting	Functionaris	Bron
				officier X	eenheden. Deze Duitse eenheden zijn bezig met het omtrekken van gevels, officier X geeft aanwijzingen om dit te voorkomen. De Duitse eenheden worden spoedig afgelost door Nederlandse eenheden. Eén voertuig wordt ingezet voor brandbestrijding in de Kievitstraat, één voertuig op de hoek Kievitstraat/ Kwartelstraat en één voertuig in de Nachtegaalstraat (847 Ootmarsum).		
1.1	13 mei	19.30	G.J. van Heekstraat	Particuliere melder	Particuliere melder geeft door aan RAC dat hij in de G.J. van Heekstraat neerslag constateert. RAC adviseert naar Radio Oost te luisteren.	Particuliere melder Centralist RAC	N.001
1.1	13 mei	19.34	Deurningerstraat	Brandweer Hengelo, VW 581	VW 581 Hengelo met diesel en benzine ter plaatse	Bevelvoerder 581 Centralist RAC	N.001
1.1	13 mei	19.36	Oldenzaal	Brandweer Oldenzaal, AL 851	AL 851 Oldenzaal uitrukgereed terug in de kazerne.	Bevelvoerder 851 Centralist RAC	N.001
1.1	13 mei	*19.44*	Deurningerstraat	Brandweer, grootwatertransport	Grootwatertransport is op druk.		N.001
1.1	13 mei	19.45	Grolsch	Brandweer, officier VI	Trafo-station bij Grolsch staat in brand	Officier VI Centralist RAC	N.001 N.009
1.1	13 mei	*19.52*	CTPI	Brandweer, officier III	Officier III aanwezig in VC-2/ CTPI voor overleg.	CTPI	N.001
1.1	13 mei	19.55	Stroinksbleekweg	Brandweer Denekamp, TS 842	TS 842 Denekamp ingezet aan de Stroinksbleekweg, achter de Grolsch.	Bevelvoerder 842 Centralist VC	N.001
1.1	13 mei	19.56	Trafostation Grolsch	Brandweer, CT 664 en SPB 661	SPB 661 Enschede wordt ingezet voor brand trafostation Grolsch, samen met CT 664 van vliegbasis Twente	Centralist VC Bevelvoerder 661	N.001 N.009
1.1	13 mei	19.57.20	Commando post brandweer	Politie	46.05 vraagt om iemand van het commando van de politie bij de commandopost brandweer voor overleg over de afzetting	46.05; centralist RMC 814	mobilofoon kanaal 814
1.1	13 mei	*20.00*	CTPI	Brandweer, compagnie Stedendriehoek	Compagniescommando Stedendriehoek ter plaatse CTPI.	Compagniescommando Stedendriehoek	N.015

Versie	Datum	Tijd	Plaats handeling	Organisatie (eenheid)	Beschrijving gebeurtenis/ toelichting	Functionaris	Bron
1.1	**13 mei**	*20.00*	RCC	Brandweer	Aan de Deurningerstraat en Lasondersingel zijn 3 pelotons ingezet: aan de Beethovenlaan het peloton 100, aan de Renbaanstraat peloton 200 en aan de Lasondersingel peloton 500. Branden zullen nog zo'n 2 a 3 uur duren. Gewondennesten zijn gerealiseerd op het Sparta sportcomplex en bij Miracle Planet.		LCI2770
1.1	**13 mei**	**20.01**	CTPI	CTPI, VC	Officier V verzoekt om het gas af te sluiten in de hele wijk Mekkelholt.	Centralist VC Centralist RAC	N.001
1.1	**13 mei**	**20.01**	G.J. van Heekstraat	Particuliere melder	Particuliere melder geeft door aan RAC dat er vezelachtige, witte neerslag naar beneden komt uit de rook.	Particuliere melder Centralist RAC	N.001
1.1	**13 mei**	**20.07**	VC 2e compagnie Twente	Brandweer, VC	VC 2e Twentse compagnie verzoekt CTPI om kaarten van het rampterrein. Daar wordt nog aan gewerkt.	Centralist VC-2 Centralist VC-1	N.001
1.1	**13 mei**	**20.12**	RAC IJssel-Vecht	Brandweer, regio Ijssel-Vecht	Regio IJssel-Vecht verzoekt bij RAC Twente om informatie in verband met de gevaarsaspecten van neergeslagen roet. Centralist RAC Twente verzoekt met 5 minuten terug te bellen.	Regio IJssel-Vecht Centralist RAC Twente	N.001
1.1	**13 mei**	**20.13**	CTPI	CTPI, VC-2	Verzoek met spoed om persluchtcontainer brandweer Hengelo door VC-2 aan RAC	Centralist VC Centralist RAC	N.001
1.1	**13 mei**	**20.17**	CTPI	CTPI, VC	VC vraagt RAC om sitrap voor wat betreft het afsluiten van het gas. Men wil de wijk ingaan, maar dat is nog niet mogelijk door de gasbranden. RAC gaat informeren en zal terugkoppeling doen.	Centralist VC Centralist RAC	N.001
1.1	**13 mei**	**20.17**	UGS Makroterrein Hengelo	Brandweer, compagnie IJssel-Vecht	Compagnie IJssel-Vecht aanwezig Makroterrein Hengelo. Afspraak dat de beide compagnieën bereikbaar zijn op kanaal 12.	Officier VIII Centralist RAC	N.001 N.010
1.1	**13 mei**	**20.17.53**	Kroedhofte straat	Politie	45.05 geeft door dat mogelijk een opslagplaats vol met vuurwerk dreigt te ontploffen bij de Kroedhoftestraat; 40.21 geeft de melding ook door, het is afkomstig van brandweerlieden ter plaatse. RMC doet, na contact over de melding met de commandopost brandweer, algemene oproep om niet in de buurt te komen en een veilige plek te zoeken	45.05, 40.21; centralist RMC 814; funcionaris commandopost brandweer	mobilofoon kanaal 814
1.1	**13 mei**	**20.17**	RAC Twente	Regionale brandweer Twente, RAC	Centralist RAC Twente belt regio IJssel-Vecht om door te geven dat het RIVM ter plaatse is en metingen gaat doen. Centralist IJssel-Vecht verzoekt om resultaten op teletekst te zetten, aangezien men vanuit hun	Centralist RAC Twente Centralist RAC	N.001

Versie	Datum	Tijd	Plaats handeling	Organisatie (eenheid)	Beschrijving gebeurtenis/ toelichting	Functionaris	Bron
					regio al vragen krijgt.	IJssel-Vecht	
1.1	**13 mei**	**20.18**	CTPI	CTPI	Er gaat een aantal mensen vanuit de VC van de brandweer naar de voertuigen van de KLPD aan de Lasondersingel toe.		N.001
1.1	**13 mei**	**20.19**	Nachtegaalstraat	Brandweer	OVD Losser meldt: drie voertuigen zijn ingezet aan de Nachtegaalstraat met brandstoftekort. VC geeft aan dat ze zullen worden bevoorraad met brandstof	OVD Losser Centralist VC	N.001
1.1	**13 mei**	**20.20**	Blijdensteinlaan	Brandweer Enschede, TS 646	TS 646 Enschede was naar de Blijdensteinlaan gestuurd, maar blijkt daar niet nodig te zijn. Verzoekt om andere opdracht. Moet vooralsnog even afwachten.	Bevelvoerder 646 Centralist VC	N.001
1.1	**13 mei**	**20.21**	RAC	Essent (nutsbedrijf)	Bericht van RAC aan VC: er komt iemand van Essent naar de VC toe om te bekijken waar het gas afgesloten wordt	Centralist RAC Centralist VC	N.001
1.1	**13 mei**	**20.23**	WMO	WMO	Bericht van waterleidingmaatschappij Overijssel aan RAC: er wordt 2600 m3 per uur in plaats van de reguliere 1400 m3 per uur standaard Enschede ingepompt. Dat kan nog vijf a zes uur volgehouden worden. Eventueel kan men medewerkers leveren om afsluiters dicht te draaien als dat veilig is, om zodoende de onnodige uitstroom te beperken.	WMO Centralist RAC	N.001 N.015 LCI 0715
1.1	**13 mei**	**20.24**	RAC	Regionale brandweer Twente, RAC	Commandant compagnie IJssel-Vecht kan oprijden naar CTPI	Centralist RAC Officier VIII	N.001
1.1	**13 mei**	**20.24**	CTPI	CTPI, VC	VC verzoekt RAC om een autoladder voor inzet bij Grolsch.	Centralist VC Centralist RAC	N.001
1.1	**13 mei**	**20.26**		Particuliere melder	Melding aan RAC dat in het pand Roomweg 6 (computerzaak) in de kelder vuurwerk ligt opgeslagen. Heeft melder doorgekregen van studenten die boven de zaak wonen.	Particuliere melder Centralist RAC	N.001
1.1	**13 mei**	*20.30.00*	onbekend	Politie	collega deelt het RMC mee dat de commandopost brandweer zich Centraal Post Twente gaat noemen	onbekende politiefunctionaris; centralist RMC 814	LCI-0200
1.1	**13 mei**	**20.33**	Stroinksbleekweg	Brandweer, TS 632 Vliegbasis Twente	632 Vliegbasis ingezet aan Stroinksbleekweg	Bevelvoerder 632 Centralist RAC	N.001 N.249 t/m N.254
1.1	**13 mei**	**20.36**	Hengelo	Brandweer Hengelo, HW 852	HW 852 Hengelo uitgerukt naar het rampterrein.	Bevelvoerder 852 Centralist RAC	N.001

ONDERZOEK VUURWERKRAMP ENSCHEDE
Deelreconstructie cluster 5
1 november 2000, versie 1.3 **Redding, brandbestrijding en coördinatie op het rampterrein (incl. CoRT, logistiek en bijstand)**

Versie	Datum	Tijd	Plaats handeling	Organisatie (eenheid)	Beschrijving gebeurtenis/ toelichting	Functionaris	Bron
1.1	**13 mei**	*20.40*	Roomweg 6/ 6A	Brandweer, CT 664 Vliegbasis Twente	Inzet CT 664 Vliegbasis Twente voor het volpompen van een kelder op Roomweg 6/ 6A waar men een vuurwerkopslag in de kelder vermoedde.	664 Vliegbasis Twenthe	N.009
1.1	**13 mei**	**20.41**		Brandweer Hengelo, HW 852	HW 852 Hengelo verzoekt om een opstelplaats. Voertuig moet rijden naar voorzijde Grolsch aan de Roomweg.	Bevelvoerder 852 Centralist RAC	N.001
1.1	**13 mei**	**20.45**	CTPI	Brandweer, compagnie IJssel-Vecht	Officier VIII meldt aan RAC: Compagniescommando IJssel-Vecht in CTPI	Officier VIII Centralist RAC	N.001
1.1	**13 mei**	*20.45*	CTPI, hoek Deurningerstraat/ Boddenkamp singel	Brandweer, compagnie IJssel-Vecht en compagnie Stedendriehoek I	Coördinator CTPI geeft aan meer gegevens uit het veld te willen hebben voor hij de 2 compagnieën bijstand in wilde zetten. Besloten is de compagnieën op te laten rijden naar de Lasondersingel nabij het tankstation. Tevens heeft de CC van Stedendriehoek aangegeven dat het verstandig was de COH te verplaatsen naar de Lasondersingel waar de politie stond. De CO2-tanks bij Grolsch worden als knelpunten aangeduid. Vanaf een oleaat in de COH kreeg men een beperkt beeld van de situatie, waar de Grolsch en de Vogelbuurt echter niet op waren ingetekend. Besloten is alle Twentse eenheden terug te trekken en te vervangen door de 2 compagnieën van Stedendriehoek en IJssel-Vecht. IJssel-Vecht werd ingezet aan de zuid- en oostzijde en Stedendriehoek aan de noord- en westzijde.	Coordinator CTPI, compagniescommando's IJssel-Vecht en Stedendriehoek	N.015
1.1	**13 mei**	*20.45*	UGS Makroterrein	Brandweer, compagnie Stedendriehoek	Compagnie Stedendriehoek rijdt van UGS op het Makroterrein in Hengelo op naar het rampterrein.	Compagnie Stedendriehoek	
1.1	**13 mei**	**20.49**	CTPI	CTPI, VC	VC heeft globale gebied waar het gas afgesloten moet worden: gebied begrensd door Deurningerstraat, oude spoorlijn naar Lonneker en de Roomweg.	Centralist VC Centralist RAC	N.001
1.1	**13 mei**	**20.50**	Lasondersingel, garage Roeloffzen	Brandweer Hengelo, HA 582	HA 582 Hengelo rijdt via het Arke-stadion naar Hengelo om te kijken of bij het stadion een container staat.	Bevelvoerder 582 Centralist RAC	N.001
1.1	**13 mei**	**20.50**	WMO	Waterleiding-maatschappij Overijssel	Waterleidingmaatschappij Overijssel meldt dat nog voor 12 uur water beschikbaar is. Gebied vergeven van leidingen van 500mm. Verzoekt bericht indien waargenomen wordt dat drinkwater verloren gaat.	WMO Centralist RAC	N.001
1.2	**13 mei**	*20.50 ?*	Van Heekpark	GHOR	Afspraak over een eerste CTPI-overleg.	Functionaris	LCI 1185

Versie	Datum	Tijd	Plaats handeling	Organisatie (eenheid)	Beschrijving gebeurtenis/ toelichting	Functionaris	Bron
				Politie	*MLRT mist dan nog altijd informatie over het aantal gewonden. Er waren 100 ambulances aanwezig, terwijl het leek dat er sedert 19.00 uur weinig gewonden van het rampterrein waren vervoerd.*	politie; MLRT	LCI ai
1.1	**13 mei**	**20.52**	RAC	Regionale brandweer Twente, RAC	RCVD II belt met brandweer Rijssen met het verzoek officier XI het veld in te sturen voor aflossing, moet zich melden bij het CTPI op de hoek Lasondersingel/ Deurningerstraat.	RCVD II Brandweer Rijssen	N.001
1.1	**13 mei**	**20.53**	RAC	Regionale brandweer Twente, RAC	RCVD II belt brandweer Almelo op zoek naar coördinator CTPI II. Deze heeft de kazerne inmiddels verlaten en wordt door de RAC gesemafoneerd.	RCVD II Brandweer Almelo	N.001
1.1	**13 mei**	**20.54**	Arke-stadion	Brandweer Hengelo, HA 582	HA 582 Hengelo meldt vanaf het Arke-stadion dat zij daar geen enkele haakarmbak zien staan., en keert terug naar Hengelo	Bevelvoerder 582 Centralist RAC	N.001
1.1	**13 mei**	**20.56**	RAC	Regionale brandweer Twente, RAC	RAC belt CPA met de vraag of de SIGMA-haakarmbak nog in het Van Heekpark staat. De CPA informeert bij de OVD-G, en die geeft aan dat de haakarmbak daar nog staat en ook moet blijven staan.	Centralist RAC Centralist CPA	N.001
1.1	**13 mei**	**20.57**	Almelo	Brandweer Almelo, Coördinator CTPI II	Coördinator CTPI II wordt verzocht de leiding in het CTPI over te nemen.	Coördinator CTPI II RCVD II	N.001
1.1	**13 mei**	**20.57**	Hengelo	Brandweer Hengelo, HA 881	HA 881 Hengelo rukt uit naar Enschede met de verzorgingshaakarmbak.	Bevelvoerder 881 Centralist RAC	N.001
1.1	**13 mei**	**20.57**	RAC	Regionale brandweer Twente, RAC	De RAC heeft voor de HA 582 Hengelo verder geen opdrachten. Deze keert daarop terug naar Hengelo.	Centralist RAC Bevelvoerder 582	N.001
1.1	**13 mei**	*21.00*	Lasondersingel	Brandweer, compagnie Stedendriehoek	Compagnie Stedendriehoek ter plaatse op Lasondersingel en wacht op bevelen. Brandweer Enschede zorgt voor drank en broodjes.	Compagnie Stedendriehoek	N.014 N.015
1.1	**13 mei**	*21.00*	Deurningerstraat	Brandweer, compagnie Stedendriehoek	Pelotonscommandant 100 van Stedendriehoek gaat op verkenning naar de in het CTPI aangegeven waterwinplaats.	PC 100 (Stedendriehoek)	N.015
1.1	**13 mei**	*21.00*	Vogelbuurt	Brandweer, CT 664 Vliegbasis	CT 664 ingezet in Vogelbuurt.	664 Vliegbasis Twenthe	N.009

Versie	Datum	Tijd	Plaats handeling	Organisatie (eenheid)	Beschrijving gebeurtenis/ toelichting	Functionaris	Bron
				Twente			
1.1	**13 mei**	*21.00.00*	RCC Hengelo		mutatie van aandacht voor betere communicatie tussen de CTPI brandweer en de CTPI politie.		journaal RCC
1.1	**13 mei**	**21.06**		Brandweer Hengelo, meetploeg	Meetploeg van Hengelo is actief, verzoekt om toestemming van de meetcoördinaten af te wijken, aangezien de wolk de andere kant op gaat (richting Bekkum).	Bevelvoerder meetploeg OVD Hengelo	N.001 N.404
1.1	**13 mei**	**21.07**	Rampterrein Enschede	Brandweer Hengelo, officier VIII	Officier VIII vraagt de RAC om toestemming ter plaatse op het rampterrein te kunnen blijven aangezien officier VI ondersteuning nodig heeft. *RAC antwoordt om 21.13 uur dat het verzoek is goedgekeurd.*	Officier VIII Centralist RAC	N.001
1.1	**13 mei**	**21.10**	RAC	Regionale brandweer Twente, RAC	RAC verzoekt HA 881 Hengelo te rijden naar de VC op de Lasondersingel.	Centralist RAC Bevelvoerder 881	N.001
1.1	**13 mei**	**21.11**	Rijssen	Brandweer Rijssen, officier XI	Officier XI rijdt richting Enschede voor aflossing, moet zich melden bij de VC aan de Lasondersingel	Officier XI Centralist RAC	N.001
1.1	**13 mei**	**21.13**	Stad Delden	Brandweer Stad Delden, HV 771	HV 771 Stad Delden terug in de kazerne.	Bevelvoerder 771 Centralist RAC	N.001
1.1	**13 mei**	**21.13**	Rampterrein Enschede	Brandweer Enschede, TS 648	TS 648 Enschede vertrekt naar het Dish-hotel voor de debriefing.	Bevelvoerder 648 Centralist RAC	N.001
1.1	**13 mei**	*21.15*	UGS Makroterrein	Brandweer, compagnie IJssel-Vecht	Compagnie IJssel-Vecht wordt opgehaald door het compagniescommando en rijdt op naar de Lasondersingel.	Compagnie IJssel-Vecht	N.010 N.011
1.1	**13 mei**	*21.15*	Deurningerstraat	Brandweer, compagnie Stedendriehoek	VC-2 en COH Stedendriehoek worden geplaatst op de Deurningerstraat ter hoogte van de kerk. Hier wordt ook het compagniescommando van Stedendriehoek ingericht.	VC en COH Stedendriehoek	N.015
1.1	**13 mei**	*21.15*	Deurningerstraat	Brandweer, compagnie Stedendriehoek	OSP Stedendriehoek legt twee zesduims slangleidingen af over Deurningerstraat vanaf spaarbekkens WMO naar Roomweg. Er worden afnamepunten gecreëerd op de hoek met de Roomweg.	OSP Stedendriehoek	N.015
1.2	**13 mei**	*21.30*	Vak noord-west rampgebied	Brandweer, compagnie Stedendriehoek	PC 100 van Stedendriehoek is met zijn bevelvoerders op verkenning in zijn actievakken aan de Roomweg en Vogelbuurt. Tot dan had officier IX hier als PC gefungeerd. Samen met de commandant van de bedrijfsbrandweer is	Peloton 100 Stedendriehoek	N.014 N.015

Versie	Datum	Tijd	Plaats handeling	Organisatie (eenheid)	Beschrijving gebeurtenis/ toelichting	Functionaris	Bron
					men ook het terrein van de Grolsch overgeweest, waarbij ook specifiek de ammoniaktanks zijn gewezen, die moesten worden beschermd tegen branduitbreiding. De branden in het gebied leveren over het algemeen weinig gevaar op, wel zijn er uitbreidingen in de hoek Stroinkbleeklaan/ Nachtegaalstraat die moeten worden tegengegaan.		
1.1	**13 mei**	*21.30*	Vak noord-west rampgebied	Brandweer, Compagnie Stedendriehoek	Buiten de grendellijnen Deurningerstraat/ Roomweg zijn nog diverse branden, met name in de kap van panden en schuren.		N.014 N.015
1.1	**13 mei**	*21.20*	CTPI-VC	Brandweer, dhr. Officier III	Officier III heeft via open GSM-verbinding in VC-2 contact met RCC om korte sitrap te geven	Officier III	N.018
1.1	**13 mei**	*21.30*	Rampterrein Enschede	CTPI, coördinator CTPI	Branden lijken in omvang en sterkte af te nemen.		N.017
1.2	**13 mei**	*21.30*	VC brandweer	CTPI	Eerste CTPI, afspraak over de locatie en over deelnemende functionarissen.	MLRT; (OvDG) Functionaris politiefunctionaris; OVD Brandweer	LCI 1185
1.1	**13 mei**	**21.32**	Rampterrein Enschede	Brandweer Enschede, TS 642	TS 642 Enschede vertrokken naar het Dish-hotel voor de debriefing.	Bevelvoerder 642 Centralist RAC	N.001
1.1	**13 mei**	**21.35.03**	Renbaan straat	Politie	31.05 en 31.21 melden vanaf de Renbaanstraat dat er weer 13 à 14 huizen branden, gas is niet afgesloten;	31.05, 31.21; centralist RMC 814	mobilofoon kanaal 814
1.1	**13 mei**	*21.45*	CTPI	CTPI	Briefing CTPI. Compagniescommandant Stedendriehoek meldt dat de tank van Grolsch niet aangetast is en dus veilig is bevonden. De loods aan de Kroedhöftestraat is nog niet veilig en er wordt onder dekking geblust. De PC 500 meldt dat aan de Blijdensteinlaan/ Lasondersingel geen instortingsgevaar is. Vier Duitse eenheden hebben zich teruggetrokken.	CTPI	LCI -1553 LCI -0715 Logboek CTPI 13-5
1.1	**13 mei**	**21.52**	Rampterrein Enschede	Brandweer Hengelo. HA 881	HA 881 Hengelo gaat via de wasstraat terug naar de kazerne Noord.	Bevelvoerder 881 Centralist RAC	N.001
1.1	**13 mei**	*22.00*	CTPI	CTPI	Afspraak in CTPI dat brandweereenheden onder begeleiding van RIT en GGD het gebied in zullen gaan trekken	CTPI	N.018 N.017

Versie	Datum	Tijd	Plaats handeling	Organisatie (eenheid)	Beschrijving gebeurtenis/ toelichting	Functionaris	Bron
1.2	**13 mei**	*22.00*	Regio Stedendriehoek	Brandweer, compagnie Stedendriehoek II	Bevelvoerders en officieren tweede inzet Stedendriehoek ingelicht. Samenkomst omstreeks 00.00 uur brandweerkazerne Deventer	RAC Stedendriehoek Bevelvoerders en officieren 2e inzet	N.015
1.1	**13 mei**	**22.08**	Hengelo	Brandweer Hengelo, HA 881	HA 881 Hengelo terug op de kazerne Noord	Bevelvoerder 881 Centralist RAC	N.001
1.1	**13 mei**	**22.09**	RCC	Brandweer, WVD	Bij RAC komt verzoek binnen van chemisch advies II (WVD) om meetploegen. RAC gaat meetploegen alarmeren	RCC/ WVD Centralist RAC	N.001 N.404
1.1	**13 mei**	*22.20*	Zuidelijke sector rampterrein	Brandweer, Compagnie IJssel-Vecht	IJssel-Vecht start eerste korte verkenning	Compagnie IJssel-Vecht	LCI-0718 N.010
1.1	**13 mei**	*22.25*	CTPI	Brandweer, CTPI	Coördinator CTPI II wordt gebrieft door officier VII Blijdensteinlaan en Lasondersingel geen instortingsgevaar. 4 Duitse eenheden zijn teruggetrokken. Her en der woningbrandjes en het dak van Grolsch brandt weer	CTPI	LCI-0718
1.1	**13 mei**	**22.27**	Enschede, Glanerbrug	Brandweer Enschede, TS 648	TS 648 Enschede terug in de kazerne en uitrukgereed.	Bevelvoerder 648 Centralist RAC	N.001
1.1	**13 mei**	**22.27**	Weerselo	Brandweer Weerselo, TS 845	TS 845 Weerselo gaat naar het rampterrein om de TS 846 Weerselo af te lossen.	Bevelvoerder 845 Centralist RAC	N.001
1.1	**13 mei**	*22.30.00*	RCC Hengelo		mutatie dat de CTPI's onderling goed contact hebben		journaal RCC
1.1	**13 mei**	**22.33**	RAC	Regionale brandweer Twente, RAC	Alarmering meetploeg brandweer Almelo	Centralist RAC	N.001
1.1	**13 mei**	**22.40**	Rampterrein Enschede	Brandweer Hengelo, TS 541	TS 541 Hengelo gaat terug naar de kazerne.	Bevelvoerder 541 Centralist RAC	N.001
1.1	**13 mei**	*22.45*	Rampterrein Enschede	CTPI	Verlichting ter plaatse. Compagnie Stedendriehoek krijgt als eerste de beschikking over verlichting.		LCI-0718
1.1	**13 mei**	*22.45*	CTPI	CTPI	SITRAP: - Aan de Deurningerstraat zijn nog diverse brandhaarden, daarachter ligt	CTPI	LCI-0718 N.003

Versie	Datum	Tijd	Plaats handeling	Organisatie (eenheid)	Beschrijving gebeurtenis/ toelichting	Functionaris	Bron
					waarschijnlijk alles plat - Roomweg -> Grolsch wordt niet vertrouwd, wachten op verkenning van hoofd BHV Grolsch		
1.1	**13 mei**	**22.46**	Enschede, hoofdpost	Brandweer Enschede, TS 640	TS 640 Enschede uitgerukt naar de Rijnstraat voor melding instorting bij Edah-supermarkt	Bevelvoerder 640 Centralist RAC	N.001
1.1	**13 mei**	**22.46**	Enschede, hoofdpost	Brandweer Enschede, HW 853	HW 853 Enschede uitgerukt naar de Rijnstraat.	Bevelvoerder 853 Centralist RAC	N.001
1.1	**13 mei**	**22.46**	Glanerbrug	Brandweer Enschede, TS 648	TS 648 Enschede uitgerukt naar de Rijnstraat.	Bevelvoerder 648 Centralist RAC	N.001
1.1	**13 mei**	**22.46**	Enschede, hoofdpost	Brandweer Enschede, 683	683 Enschede uitgerukt naar de Rijnstraat.	Bevelvoerder 683 Centralist RAC	N.001
1.1	**13 mei**	**22.46.30**	Renbaan straat	Politie	16.51 meldt in de Renbaanstraat nog volop gas en brand	politiepost; centralist RMC 814	mobilofoon kanaal 814
1.1	**13 mei**	**22.49**	Enschede, post Zuid	Brandweer Enschede, TS 646	TS 646 Enschede uitgerukt naar de Rijnstraat.	Bevelvoerder 646 Centralist RAC	N.001
1.1	**13 mei**	**22.52**	Almelo	Brandweer Almelo, meetploeg	Meetploeg staat gereed, wordt ingezet op 2 44 60, 47140 (brug over Kanaal Delden Bentelo), meetbuisje bravo 58	Brandweer Almelo Centralist RAC	N.001
1.1	**13 mei**	**22.52**	Rijnstraat	Brandweer Enschede, TS 640	TS 640 Enschede ter plaatse Rijnstraat en gaat op onderzoek..	Bevelvoerder 640 Centralist RAC	N.001
1.1	**13 mei**	**22.53**	Rampterrein Enschede	Brandweer Losser, TS 843	TS 843 Losser keert terug naar de kazerne.	Bevelvoerder 843 Centralist RAC	N.001
1.1	**13 mei**	**22.55**	Rijnstraat	Brandweer Enschede, TS 648	TS 648 Enschede ter plaatse Rijnstraat.	Bevelvoerder 648 Centralist RAC	N.001
1.1	**13 mei**	**22.57**	Rijnstraat	Brandweer	TS 646 Enschede ter plaatse Rijnstraat.	Bevelvoerder	N.001

Versie	Datum	Tijd	Plaats handeling	Organisatie (eenheid)	Beschrijving gebeurtenis/ toelichting	Functionaris	Bron
				Enschede, TS 646		646 Centralist RAC	
1.1	**13 mei**	**22.58**	Almelo	Brandweer Almelo, meetploeg	Meetploeg brandweer Almelo (Whisky 020) gaat meetopdracht uitvoeren.	Bevelvoerder whiskey 020 Centralist RAC	N.001
1.1	**13 mei**	**23.00**	RCC	RCC, RCVD	Op de kruising Deurningerstraat/ Ijsselstraat zit een grote scheur in de zesduims slangleiding waardoor een huis onder water loopt.	RCVD Centralist RAC	N.001
1.1	**13 mei**	**23.02**	Hengelo	Brandweer Hengelo, HA 881	HA 881 vertrekt naar Enschede voor verplaatsing van de commandohaakarmbak.	Bevelvoerder 881 Centralist RAC	N.001
1.1	**13 mei**	**23.02**	Rampterrein Enschede	Brandweer Akzo Nobel, TS 848	TS 848 Akzo Nobel gaat terug naar de kazerne.	Bevelvoerder 848 Centralist RAC	N.001
1.1	**13 mei**	**23.03**	Rijnstraat	Brandweer Enschede	Ingezette voertuigen brandweer Enschede hebben geen slachtoffers gevonden en keren terug naar de kazerne.	Bevelvoerder 648 Centralist RAC	N.001
1.1	**13 mei**	**23.04**	RAC	Regionale brandweer Twente, RAC	Op de kruising Deurningerstraat/ Ijsselstraat zit een scheur in een slangleiding waardoor een woning onderloopt. Er wordt reeds aan gewerkt.	Centralist RAC Centralist VC	N.001
1.2	**13 mei**	*23.10*	CTPI / bus KLPD	CTPI	Aflossing brandweer gerealiseerd, 4 verkenningsteams van de brandweer gaan het gebied in met politie en GGD. De bedoeling is huis aan huis te controleren. De dodelijke slachtoffers moeten blijven liggen, maar wel worden geregistreerd. Gewonden kunnen zowel per ambulance als per helikopter worden vervoerd. De verkenningsteams nemen brancards mee of mensen naar ambu's te kunnen vervoeren. De 'opslag' van vuurwerk is 100% veilig. Het is nog niet duidelijk in hoeverre Grolsch veilig is, daar vindt op dit moment ook geen inzet plaats. Vermoeden van asbest in verband met ouderdom van de wijk. Men heeft bij metingen geen gevaarlijke stoffen kunnen registreren. Navraag door MLRT bij ROC over risico's hulpverleners t.g.v. blootstelling luchtverontreiniging. Vermelding nazorg Dish Hotel	CTPI *MLRT; (OvDG) Politiefunctionaris; OVD Brandweer; RIT; voorlichter gemeente; anderen*	LCI-0718 LCI 1185
1.1	**13 mei**	**23.12**	Drienerweg	Brandweer Hengelo, TS	TS 842 Hengelo staat op de Drienerweg en ziet allerlei andere voertuigen inrukken en vraagt om informatie met betrekking tot de eigen aflossing.	Bevelvoerder 842	N.001

Versie	Datum	Tijd	Plaats handeling	Organisatie (eenheid)	Beschrijving gebeurtenis/ toelichting	Functionaris	Bron
				842		Centralist RAC	
1.1	**13 mei**	**23.17**	Rampterrein Enschede	Brandweer Losser, TS 844	TS 844 Losser keert terug naar de kazerne.	Bevelvoerder 844 Centralist RAC	N.001
1.1	**13 mei**	**23.18**	Rampterrein Enschede	Brandweer Hengelo, AL 851	AL 851 Hengelo keert terug naar de kazerne.	Bevelvoerder 851 Centralist RAC	N.001
1.1	**13 mei**	**23.19**	Rampterrein Enschede	Brandweer Rijssen, TS 641	TS 641 Rijssen keert terug naar de kazerne.	Bevelvoerder 641 Centralist RAC	N.001
1.1	**13 mei**	**23.19**	Rampterrein Enschede	Brandweer Rijssen, TS 647	TS 647 Rijssen keert terug naar de kazerne	Bevelvoerder 647 Centralist RAC	N.001
1.1	**13 mei**	**23.20**	Rampterrein Enschede	Brandweer Goor, TS 643	TS 643 keert terug naar de kazerne	Bevelvoerder 643 Centralist RAC	N.001
1.1	**13 mei**	**23.21**	Deurningerstraat/ Lasondersingel	Regionale brandweer Twente, VC Hengelo	VC gaat tijdelijk uit de lucht in verband met verplaatsing, VC Almelo neemt waar.	Centralist VC Centralist RAC	N.001
1.1	**13 mei**	**23.24**	Rampterrein Enschede	Brandweer, PC West-Twente	Peloton West-Twente gaat terug naar de kazerne.	PC West-Twente Centralist RAC	N.001
1.1	**13 mei**	**23.25**	Rampterrein Enschede	Brandweer Almelo, HA 886	HA 886 Almelo keert terug naar de kazerne.	Bevelvoerder 886 Centralist RAC	N.001
1.1	**13 mei**	*23.25*	CTPI	CTPI	8 reddingshonden beschikbaar, inzet is gezien de temperatuur van de puinhopen e.d. nog niet mogelijk	CTPI	LCI-0718
1.1	**13 mei**	**23.27**		Brandweer Almelo, meetploeg whiskey 020	Eerste meting Bravo 40a, november 10, charlie 0	Whiskey 020 Centralist RAC	N.001
1.1	**13 mei**	*23.30*	Zuidelijke sector rampterrein	Brandweer, compagnie IJssel-Vecht	Er wordt asbest geconstateerd in de zuidelijke sector van het rampgebied door eenheden van IJssel-Vecht. Dit wordt doorgegeven aan de CC.	Compagnie IJssel-Vecht	N.011

Versie	Datum	Tijd	Plaats handeling	Organisatie (eenheid)	Beschrijving gebeurtenis/ toelichting	Functionaris	Bron
1.1	**13 mei**	**23.30**	Lasondersingel	CTPI	CTPI verhuist naar Roelofs/ Lasondersingel	CTPI	LCI-0718
1.1	**13 mei**	**23.30**	Drienerweg	Brandweer Hengelo, TS 842	TS 842 Hengelo staat te blussen aan de achterkant van de supermarkt Nieuwe Weme, alle andere eenheden zijn ingerukt en zij willen graag bericht met betrekking tot aflossing.	Bevelvoerder 842 Centralist VC	N.001
1.1	**13 mei**	*23.30*	CTPI	CTPI	Compagnie IJssel-Vecht meldt: Tot Van Blijdensteinsingel verkend door Duitse eenheden, IJssel-Vecht (peloton 100) verkent Lasondersingel vanaf de Blijdensteinlaan tot de Deurningerstraat. Aan de Lasondersingel heeft men per woning het personeel van één TS ingezet. Toen men verder het gebied introk en het schadebeeld toenam, is het aantal personeelsleden beperkt tot maximaal 3 personen. Per woning werd eerst de bouwkundige staat globaal gecontroleerd voor men naar binnen ging. Woningen die men niet kon betreden, heeft men zoveel mogelijk vanaf ladders vanaf buitenaf gecontroleerd op de aanwezigheid van slachtoffers. Compagnie Stedendriehoek meldt: Rond Renbaanstraat nog veel gasbranden. Geprobeerd wordt om commandant bedrijfsbrandweer Grolsch in VC te krijgen voor overleg.	CTPI	LCI-0718 N.011 N.015
1.1	**13 mei**	**23.31**		Brandweer Almelo, meetploeg whiskey 020	Tweede meting: bravo 58, november 10, charlie 0	Whiskey 020 Centralist RAC	N.001
1.1	**13 mei**	**23.34**	Stad Delden	Brandweer Stad Delden, TS 701	TS 701 Stad Delden terug in de kazerne	Bevelvoerder 701 Centralist RAC	N.001
1.1	**13 mei**	**23.35**		Brandweer Almelo, meetploeg whiskey 020	Derde meting: bravo 53, november 20, charlie 0 Whiskey 020 rukt weer in.	Whiskey 020 Centralist RAC	N.001
1.1	**13 mei**	*23.35*	Lasondersingel, CTPI	CTPI	CTPI weer operationeel, bijeenkomst CTPI	CTPI	LCI-0718
1.1	**13 mei**	**23.39**	Hengelo	Brandweer Hengelo, TS 801	TS 801 Hengelo is terug in de kazerne	Bevelvoerder 801 Centralist RAC	N.001
1.1	**13 mei**	**23.40**	Hengelo	Brandweer	AL 851 Hengelo terug in de kazerne	Bevelvoerder	N.001

Versie	Datum	Tijd	Plaats handeling	Organisatie (eenheid)	Beschrijving gebeurtenis/ toelichting	Functionaris	Bron
				Hengelo, AL 851		851 Centralist RAC	
1.1	**13 mei**	*23.45*	CTPI	CTPI	Aanvang doorzoeken gebied. Brandweer wordt door RIT gevraagd om advies voor wat betreft de asbestbesmetting en de ontsmetting. Duidelijk wordt welk gebied door het RIT moet worden onderzocht: gebied gelegen tussen Lasondersingel, Oldenzaalse Straat, Voortsweg, Roomweg en Deurningerstraat.	CTPI	LCI-0718 LCI-0412
1.1	**13 mei**	**23.49**	Rampterrein Enschede	Brandweer Haaksbergen, TS 744 en HV 687	TS 744 en HV 687 Haaksbergen gaan terug naar de kazerne.	Bevelvoerder 744	N.001
1.1	**13 mei**	**23.49**	Meldkamer politie	Regiopolitie Twente, meldkamer	Beginnend brandje op Schurincksweg 60	Centralist politie Centralist RAC	N.001
1.1	**13 mei**	**23.50.00**	RMC	Commando Kamer	bericht van het RMC over het opheffen van posten. De commandopost politie zorgt voor de binnenring; daarnaast is er een commandovoertuig voor de buitenste ring. E.e.a. gaat buiten de meldtafels *(van het RMC)* om	functionaris commandokamer RMC	telefoon commando kamer
1.1	**13 mei**	**23.50**	Enter	Brandweer Enter, TS 644	TS 644 Enter uitrukgereed terug in de kazerne	Bevelvoerder 644 Centralist RAC	N.001
1.1	**13 mei**	**23.51**	CTPI	CTPI, coördinator CTPI II	Regio's Stedendriehoek en IJssel-Vecht zorgen voor eigen aflossing om respectievelijk 03.00 uur en 04.00/ 05.00 uur. Daarna moeten deze regio's bedankt worden. In de loop van de ochtend zullen dus weer eigen eenheden ingezet kunnen worden. Bovenin bij Grolsch brandt het nog, en daar kan men niet bij. Gaarne RCC checken of de blushelikopter 's nachts vliegt. Operationeel leiderschap overgenomen door RCVD III	Coördinator CTPI II RCVD	N.001
1.1	**13 mei**	**23.51**	RAC	Regionale brandweer Twente, RAC	Alarmering hoofdpost Enschede voor beginnende brand Schurincksweg 60.	Centralist RAC	N.001
1.1	**13 mei**	**23.52**	Rampterrein Enschede	Brandweer Almelo, TS 633	TS 633 Almelo keert terug naar de kazerne.	Bevelvoerder 633 Centralist RAC	N.001
1.1	**13 mei**	**23.53**	Goor	Brandweer	TS 643 Goor terug in de kazerne.	Bevelvoerder	N.001

Versie	Datum	Tijd	Plaats handeling	Organisatie (eenheid)	Beschrijving gebeurtenis/ toelichting	Functionaris	Bron
				Goor, TS 643		643 Centralist RAC	
1.1	13 mei	23.53	Rijssen	Brandweer Rijssen, TS 641	TS 641 Rijssen terug in de kazerne.	Bevelvoerder 641 Centralist RAC	N.001
1.1	13 mei	23.53	Almelo	Brandweer Almelo, TS 632	TS 632 Almelo sluit kazerne centrum	Bevelvoerder 632 Centralist RAC	N.001
1.1	13 mei	23.53	Enschede, hoofdpost	Brandweer Enschede, TS 640	TS 640 Enschede uitgerukt voor beginnende brand Schurinckswcg 60.	Bevelvoerder 640 Centralist RAC	N.001
1.1	13 mei	23.53	Nijverdal	Brandweer Nijverdal, TS 647	TS 647 Nijverdal terug in de kazerne.	Bevelvoerder 647 Centralist RAC	N.001
1.1	13 mei	23.54	Losser	Brandweer Losser, TS 843	TS 843 Losser terug in de kazerne.	Bevelvoerder 843 Centralist RAC	N.001
1.1	13 mei	23.56	Rampterrein Enschede	Brandweer Vliegbasis Twenthe, TS 632	TS 632 Vliegbasis Twenthe keert terug naar de basis	Bevelvoerder 632 Centralist RAC	N.001
1.1	13 mei	23.56	Wierden	Brandweer Wierden, TS 643	TS 643 Wierden terug in de kazerne.	Bevelvoerder 643 Centralist RAC	N.001
1.1	13 mei	23.56.42	RMC	Centralist 814	RMC meldt aan 46.01 dat met de commandopost politie het zoeken in woningen aan de Lasondersingel zal worden nagetrokken, omdat dat nog niet zou zijn toegezegd. Het blijkt dat e.e.a. geregeld is door de brandweercommandant i.o.m. de algemeen commandant; de GGD heeft ook groen licht om assistentie te geven	centralist RMC 814; 46.01	mobilofoon kanaal 814
1.1	13 mei	23.57	Lasondersingel	CTPI, VC	Afstemming over brandje Schurinckswcg tussen RAC en VC aangezien het adres binnen het rampterrein ligt.	Centralist VC Centralist RAC	N.001
1.1	13 mei	23.57	Schurinckswcg	Brandweer Enschede, TS	TS 640 en HW 853 Enschede ter plaatse Schurinckswcg 62	Bevelvoerder 640	N.001

Versie	Datum	Tijd	Plaats handeling	Organisatie (eenheid)	Beschrijving gebeurtenis/ toelichting	Functionaris	Bron
				640		Centralist RAC	
1.1	**13 mei**	**23.59**	Brouwerijstraat	Brandweer Hengelo, HW 852	HW 852 staat aan het begin van de Brouwerijstraat te wachten op water voor het brandje op het dak bij Grolsch.	Bevelvoerder 852 Centralist RAC	N.001
1.2	**14 mei**	*00.00*	CTPI	CTPI	CTPI: Kijken wat de mogelijkheden van de blusheli 's nachts zijn qua blussing. Bedoeling is dat de ingezette compagnieën zichzelf wisselen. Vraagt om nieuwe portofoons met opladers.	CTPI	LCI-0723 LCI 979 / 1244
1.1	**14 mei**	**00.01**	Schurincksweg	Brandweer Enschede, porto 206	Brand Schurincksweg betreft oude hal van het Nino-complex. In overleg met VC IJssel-Vecht kunnen de voertuigen van Enschede terugkeren naar de kazerne.	Porto 206 Centralist RAC	N.001
1.1	**14 mei**	**00.02**	Schurincksweg	Brandweer Hengelo, TS 842	TS 842 Hengelo keert vanaf de Schurinksweg terug naar de kazerne.	Bevelvoerder 842 Centralist RAC	N.001
1.1	**14 mei**	**00.04**	Rampterrein Enschede	Brandweer Den Ham, TS 645	TS 645 Den Ham keert terug naar de kazerne	Bevelvoerder 645 Centralist RAC	N.001
1.1	**14 mei**	**00.06**	Losser	Brandweer Losser, TS 844	TS 844 Losser terug in de kazerne en uitrukgereed	Bevelvoerder 844 Centralist RAC	N.001
1.1	**14 mei**	**00.07**	Enschede, hoofdpost	Brandweer Enschede, TS 640	TS 640 en HW 653 Enschede terug in de kazerne.	Bevelvoerder 640 Centralist RAC	N.001
1.1	**14 mei**	**00.13**	Haaksbergen	Brandweer Haaksbergen, TS 643	TS 643 Haaksbergen terug in de kazerne en uitrukgereed	Bevelvoerder 643 Centralist RAC	N.001
1.1	**14 mei**	**00.17**	Ambt Delden	Brandweer Ambt Delden, TS 744	TS 744 Ambt Delden terug in de kazerne en uitrukgereed	Bevelvoerder 744 Centralist RAC	N.001
1.1	**14 mei**	**00.20**	Rampterrein Enschede	Brandweer Hengelo, HA 881	HA 881 Hengelo brengt de ademluchthaakarmbak terug naar post noord Hengelo.	Bevelvoerder 881 Centralist RAC	N.001
1.1	**14 mei**	**00.21**	Hengelo	Brandweer Hengelo,	Officier VII en officier VIII aan de kazerne in Hengelo	892 Hengelo Centralist RAC	N.001

Versie	Datum	Tijd	Plaats handeling	Organisatie (eenheid)	Beschrijving gebeurtenis/ toelichting	Functionaris	Bron
				Officier VII en VIII			
1.1	**14 mei**	**00.22**	Meldkamer politie	Regiopolitie Twente	Stroinksbleekweg 17 en verder staan in brand	Centralist politie Centralist RAC	N.001
1.1	**14 mei**	**00.23**	RAC Twente	Regionale brandweer Twente, RAC	RAC geeft door aan VC dat op Stroinksbleekweg 17 en verder nog woningen in brand zouden staan.	Centralist RAC Centralist VC	N.001
1.1	**14 mei**	**00.24**		781	781 terug in de kazerne en uitrukgereed	Bevelvoerder 781 Centralist RAC	N.001
1.1	**14 mei**	**00.26**	Rampterrein Enschede	Brandweer Tubbergen, TS 636	TS 636 Tubbergen gaat terug naar de kazerne	Bevelvoerder 636 Centralist RAC	N.001
1.1	**14 mei**	*00.30*	Regio Stedendriehoek	Tweede compagnie Stedendriehoek	Tweede inzet Regio Stedendriehoek vertrekt met touringcars naar Enschede.	Tweede compagnie Stedendriehoek	
1.1	**14 mei**	**00.33**	Hengelo	Brandweer Hengelo, TS 842	TS 842 Hengelo op de kazerne centrum Hengelo	Bevelvoerder 842 Centralist RAC	N.001
1.1	**14 mei**	**00.34**	Rampterrein Enschede	Brandweer Vriezenveen, TS 638	TS 638 Vriezenveen gaat terug naar de kazerne	Bevelvoerder 638 Centralist RAC	N.001
1.1	**14 mei**	**00.35**	Neede	Brandweer Neede, TS 746	TS 746 Neede terug in de kazerne en uitrukgereed	Bevelvoerder 746 Centralist RAC	N.001
1.1	**14 mei**	*00.35*	CTPI	Brandweer, compagnie IJssel-Vecht	Overlegd wordt waar de compagnie IJssel-Vecht de halonverlichting in wil gaan zetten ter ondersteuning van het doorzoeken van het gebied.	Compagnie IJssel-Vecht	LCI-0723
1.1	**14 mei**	**00.38**	Den Ham	Brandweer Den Ham, TS 645	TS 645 Den Ham terug in de kazerne en uitrukgereed	Bevelvoerder 645 Centralist RAC	N.001
1.1	**14 mei**	**00.39**	Ootmarsum	Brandweer Ootmarsum, TS 847	TS 847 Ootmarsum terug in de kazerne en uitrukgereed	Bevelvoerder 847 Centralist RAC	N.001

Versie	Datum	Tijd	Plaats handeling	Organisatie (eenheid)	Beschrijving gebeurtenis/ toelichting	Functionaris	Bron
1.1	**14 mei**	**00.44**	Hengelo	Brandweer Hengelo, HA 881	HA 881 vertrekt naar Enschede om de verzorgingshaakarmbak op te halen	Bevelvoerder 881 Centralist RAC	N.001
1.1	**14 mei**	**00.46**	CTPI, VC	CTPI	VC meldt aan RAC het telefoonnummer via de MCU van de politie en geeft door dat de VC-2 als VC-1 fungeert voor de VC's van Stedendriehoek en IJssel-Vecht.	Centralist VC Centralist RAC	N.001
1.1	**14 mei**	**00.49**	Oldenzaal	Brandweer Oldenzaal, TS 848	TS 848 Oldenzaal terug in de kazerne en nog niet uitrukgereed	Bevelvoerder 848 Centralist RAC	N.001
1.1	**14 mei**	**00.55**	Weerselo	Brandweer Weerselo, TS 846	TS 846 Weerselo terug in de kazerne	Bevelvoerder 846 Centralist RAC	N.001
1.1	**14 mei**	*00.58*	CTPI	CTPI	GGD meldt: nog geen slachtoffers gevonden tijdens zoektocht 40 ambu's paraat	CTPI	LCI-0723
1.1	**14 mei**	**00.58**	Enschede	Brandweer Tubbergen, officier IX	Officier IX vertrekt uit Enschede en is bereikbaar als OVD Noordoost-Twente	Officier IX Centralist RAC	N.001
1.1	**14 mei**	**01.00**	Almelo	Brandweer Almelo, 891	891 Almelo terug in de kazerne	Bevelvoerder 891 Centralist RAC	N.001
1.1	**14 mei**	*01.05*	CTPI	CTPI	Buitenring is hermetisch afgesloten. Er bleken toch plunderingen te zijn.	CTPI	LCI-0723
1.1	**14 mei**	**01.06**	Holten	Brandweer Holten, TS 639	TS 639 Holten terug in de kazerne.	Bevelvoerder 639 Centralist RAC	N.001
1.1	**14 mei**	**01.10**	Vriezenveen	Brandweer Vriezenveen, TS 638	TS 638 Vriezenveen terug in de kazerne en uitrukgereed	Bevelvoerder 638 Centralist RAC	N.001
1.1	**14 mei**	**01.11**	Tubbergen	Brandweer Tubbergen, TS 636	TS 636 Tubbergen terug in de kazerne en uitrukgereed	Bevelvoerder 636 Centralist RAC	N.001
1.1	**14 mei**	**01.15**	RAC Twente	Regionale brandweer Twente, RAC	RAC Twente start met het oproepen van de pelotons Twente 1.2 en Twente 2.2 om om 03.15 uur gereed te staan op de UGS Hanzepoort.	Centralist RAC	N.001
1.1	**14 mei**	**01.22**	CTPI, VC	CTPI	VC verzoekt RAC een honderdtal stofmaskers te regelen voor de redding.	Centralist VC	N.001

Versie	Datum	Tijd	Plaats handeling	Organisatie (eenheid)	Beschrijving gebeurtenis/ toelichting	Functionaris	Bron
					aangezien het stoffig is. Afleveren op hoek Deurningerstraat/ Lasondersingel.	Centralist RAC	
1.1	**14 mei**	**01.23**	Denekamp	Brandweer Denekamp, TS 842	TS 842 terug in de kazerne	Bevelvoerder 842 Centralist RAC	N.001
1.2	**14 mei**	*01.30*	CTPI	CTPI	Stedendriehoek meldt: er zijn nog veel gasbranden en Grolsch nog risico; beplating gaat steeds boller staan. Dienstvoertuigen worden verwijderd. Er is 5 m3 ammoniak aanwezig maar dit vormt geen gevaar. Metingen worden niet gedaan, hoewel er wel gevraagd wordt of er adembescherming nodig is. 325 geregistreerde slachtoffers, waarvan 56 in ziekenhuizen, 6 overledenen, 2 vermiste brandweermensen. 270 gewonden zijn naar ziekenhuizen afgevoerd. de verlichting is voldoende en shovels zijn pas bij daglicht nodig. Zoeken slachtoffers tussen binnen- en buitenring. IJssel-Vecht heeft nog geen slachtoffers of gewonden gevonden. Een aantal panden kon niet worden doorzocht omdat er instortingsgevaar is. In een fabriekspand woedt brand op het dak, de rest van het object is redelijk intact. Vanaf 05.00 uur 30 brandweermensen uit Assen ter ondersteuning van het RITVermelding dodelijke slachtoffers via RIT naar gemeentelijk lijkschouwer (GL)(GGD-arts), die MLRT informeert, die informatie in CoRT brengt en aan ROC doorgeeft.	CTPI	LCI-0723 / LCI-1185
1.1	**14 mei**	*01.30*	Zuidelijke sector rampterrein	Brandweer, compagnie IJssel-Vecht	Reddingsgroepen compagnie IJssel-Vecht worden toegevoegd aan pelotons 100 en 200.	Compagnie IJssel-Vecht	N.011
1.1	**14 mei**	**01.38**	Rampterrein Enschede	Brandweer Almelo, HA 885 en HA 680	HA 885 en HA 680 Almelo komen terug naar de kazerne. De DPU van de 680 is overgenomen door mensen van Regio Stedendriehoek en dus achtergebleven. De HA 885 komt met DPU terug.	Bevelvoerder 885 Centralist RAC	N.001
1.1	**14 mei**	*01.40*	CTPI	CTPI	GGD meldt: gewondennest opgeheven, 10 ambulances en 2 heli's paraat Afgesproken wordt dat het RIT in de loop van de ochtend alle panden in de buitenring huis aan huis gaat controleren. Er moet contact gezocht worden met Bouw- en Woningtoezicht om de woningen te controleren op leefbaarheid. De binnen- en buitenring zijn goed afgezet in verband met plundering. Het gas is nog niet afgesloten	CTPI	LCI-0723

Versie	Datum	Tijd	Plaats handeling	Organisatie (eenheid)	Beschrijving gebeurtenis/ toelichting	Functionaris	Bron
1.1	**14 mei**	**01.53**	Almelo, post Zuid	Brandweer Almelo, TS 633	TS 633 Almelo terug op post Zuid.	Bevelvoerder 633 Centralist RAC	N.001
1.1	**14 mei**	*01.55*	CTPI	CTPI	Er worden nog 2 brandweermensen vermist.	CTPI	LCI-0723
1.1	**14 mei**	*02.00*	Vliegbasis Twenthe	RIT, sector berging	Op een briefing van het RIT wordt besloten het te doorzoeken gebied uit te breiden met de Vogelbuurt.	RIT	LCI-0412
1.1	**14 mei**	**02.08**	Almelo, post centrum	Brandweer Almelo, HA 885 en HA 680	HA 885 en HA 680 terug op post centrum	Bevelvoerder 885 Centralist RAC	N.001
1.1	**14 mei**	**02.12**	CTPI, VC	CTPI	CTPI verzoekt om een autoladder ter plaatse ter beschikking van IJssel-Vecht, en bij voorkeur niet van Enschede. Autoladder Hengelo kan zonder spoed aanrijden via Roeloffzen en dan wordt deze opgevangen bij de VC.	Centralist VC Centralist RAC	N.001 N.010 LCI-0723
1.1	**14 mei**	**02.16**	Hengelo	Brandweer Hengelo, officier III	Officier III biedt hulp aan bij de RAC.	Officier III Centralist RAC	N.001
1.1	**14 mei**	**02.17**	Meldkamer politie	Regiopolitie Twente, meldkamer	Aan de Schurincksweg staan een pand van de Bamshoeve dat weer begint te branden.	Centralist politie Centralist RAC	N.001
1.1	**14 mei**	**02.17**	RAC	Regionale brandweer Twente, RAC	Melding van de politie dat aan de Schurincksweg bij de Bamshoeve het vuur weer op zou laaien.	Centralist RAC Centralist VC	N.001
1.1	**14 mei**	**02.19**	Hengelo	Brandweer Hengelo, AL 851	AL 851 Hengelo uitgerukt naar Enschede.	Bevelvoerder 851 Centralist RAC	N.001
1.1	**14 mei**	**02.26**	Meldkamer politie	Regiopolitie Twente, meldkamer	Melding dat aan de Kwartelstraat het vuur ook weer op begint te laaien	Centralist politie Centralist RAC	N.001
1.1	**14 mei**	**02.27**	RAC Twente	Regionale brandweer Twente, RAC	Aan de Kwartelstraat begint het vuur op te laaien	Centralist RAC Centralist VC	N.001
1.1	**14 mei**	*02.30*	Walhofstraat	Brandweer, compagnie Stedendriehoek	Plotseling uitbrekende brand in voormalig badhuis en andere panden in Walhofstraat.	Compagnie Stedendriehoek	N.015
1.1	**14 mei**	**02.31**	CTPI	Brandweer	AL 851 ter plaatse bij het CTPI	Bevelvoerder	N.001

Versie	Datum	Tijd	Plaats handeling	Organisatie (eenheid)	Beschrijving gebeurtenis/ toelichting	Functionaris	Bron
				Hengelo, AL 851		851 Centralist RAC	
1.2	**14 mei**	*02.50*	CTPI	CTPI	Zoeken slachtoffers heeft (nog) geen gewonden opgeleverd. Aflossing MLRT met mededeling: asbest gering probleem wegens eenmalige blootstelling en nathouden puin en asbest.	*MLRT (2x); (OvDG); Politiefunctionaris; OVD Brandweer*	LCI 1185
1.1	**14 mei**	*03.00*	Inzetvak regio Stedendriehoek	Brandweer, compagnie Stedendriehoek	Regio Stedendriehoek lost eigen mensen af. Overleg CC en PC's in COH tegenover kerk aan de Deurningerstraat. Peloton 100 zet zwaar in op de brand bij Grolsch, die voornamelijk nog in het dak en de wand bij de liftschacht woedde.	Compagnie Stedendriehoek	LCI-0723 N.015
1.1	**14 mei**	*03.00*	Vogelbuurt, Talmaplein	Politie, sector berging RIT	In de Vogelbuurt nemen de gasbranden af, het gebied rond het Talmaplein is nog moeilijk te doorzoeken.	RIT	LCI-0412
1.1	**14 mei**	*03.00*	UGS Hanzepoort	Brandweer, peloton Twente	Op de UGS vormen zich ter aflossing twee pelotons van Twente. Eén peloton bestaat uit tankautospuiten van Borne, Oldenzaal, Losser en Tubbergen, de HV van Oldenzaal en de PC afkomstig uit Diepenheim. Het tweede peloton bestaat uit tankautospuiten van Markelo, Stad Delden, Neede, Diepenheim en de HV van Rijssen.	PC Twente (778) Centralist RAC	N.001
1.1	**14 mei**	*03.00*	CTPI	CTPI	Aflossing coördinator CTPI II door coördinator CTPI III SITRAP: - Deventer: branden rond Kwartelstraat en Deurningerstraat, geen contact met nutsbedrijven, her en der wordt gegraven om leidingen af te doppen, geen slachtoffers of gewonden aangetroffen, Roomweg zo ingestort dat naar binnengaan niet veilig is. - Zwolle: Er wordt nu gezocht naar collega's bij een uitgebrande TS aan de Tollensstraat. Verder geen slachtoffers of gewonden. Er moet eerst goed geblust worden voor er echt naar binnen gegaan kan worden (met ademlucht). - GGD: Totaal slachtoffers 230, wv. 47 opgenomen. Dit aantal is doorgegeven aan CRIB. Er is een tel.nummer opengesteld voor familie van slachtoffers. - Politie: RIT om 05.00 uur bij elkaar voor briefing. Verkenning binnenring en buitenring wordt georganiseerd.	CTPI	LCI-0723 N.011 N.015
1.1	**14 mei**	**03.11**	UGS Hanzepoort	Brandweer,	PC meldt dat hij met zeven tankautospuiten stand-by staat en vraagt of	PC Twente	N.001

Versie	Datum	Tijd	Plaats handeling	Organisatie (eenheid)	Beschrijving gebeurtenis/ toelichting	Functionaris	Bron
				pelotons Twente	Oldenzaal ook gealarmeerd is voor een TS en een HV. Centralist meldt dat Oldenzaal gealarmeerd is.	Centralist RAC	
1.1	**14 mei**	*03.15*	Tollensstraat e.o.	CTPI	Er komt nog steeds vuurwerk vrij (knallen)., in zodanig kleine hoeveelheden dat dit geen gevaar oplevert.	CTPI	LCI-0723
1.1	**14 mei**	**03.31**	UGS Hanzepoort	Brandweer, pelotons Twente	PC meldt dat de 2 pelotons compleet zijn. Men kan oprijden naar Enschede, melden bij de VC (CTPI).	PC Twente Centralist RAC	N.001
1.1	**14 mei**	*03.55*	Rampterrein Enschede	CTPI	Twee pelotons van Twente ter plaatse ter aflossing van IJssel-Vecht. Er mist nog een PC/ CC	Pelotons Twente	LCI-0723 N.011
1.1	**14 mei**	*04.30*	CTPI	CTPI	Coördinator CTPI III heeft vanuit CTPI contact met nutsbedrijven. Ringleiding gas is afgesloten, maar door lek in de afdichting zijn er nog steeds brandhaarden. Wordt aan gewerkt. Edon elektra heeft trafostations veiliggesteld. Bij daglicht wordt de spanning afgesloten.	Coördinator CTPI III Edon Gas/ Elektra	LCI-0723
1.2	**14 mei**	*02.50*	CTPI	CTPI	Zoeken slachtoffers heeft (nog) geen gewonden opgeleverd. Aflossing MLRT met mededeling: asbest gering probleem wegens eenmalige blootstelling en nathouden puin en asbest.	*MLRT (2x); (OvDG); Politiefunctionaris; OVD Brandweer*	LCI 1185
1.1	**14 mei**	*04.50*	CTPI	CTPI	SITRAP: - af en toe nog ontploffingen, levert geen gevaar op; - Twente is ter plaatse met 2 pelotons ter aflossing van IJssel-Vecht. Actiepunt voor pelotons Twente is het in kaart brengen van de huidige situatie. - Gas afsluiten wordt aan gewerkt; - Elektra is onder controle - Verlegging binnenring na overleg brandweer, politie en gemeentepersoneel - Vraag of gebied veilig is voor bezoek Beatrix en Kok	CTPI	LCI-0723
1.1	**14 mei**	*05.00*	Vliegbasis Twenthe	Poltie, sector berging RIT Brandweer, peloton Drenthe	RIT op Vliegbasis Twente voor briefing met peloton Drenthe. Het brandweerpeloton uit Drenthe is zonder materieel aanwezig en wordt onder leiding van het RIT ingezet.	RIT	LCI-0723 LCI-0412 N.005 LCI-0412
1.1	**14 mei**	*05.00*	Deurningerstraat, Roomweg	Brandweer, politie	Snelle verkenning door politie en peloton Twente door gebied ter voorbereiding bezoek Kok en Beatrix.	Politie en peloton Twente	LCI-0723

Versie	Datum	Tijd	Plaats handeling	Organisatie (eenheid)	Beschrijving gebeurtenis/ toelichting	Functionaris	Bron
1.1	**14 mei**	*05.40*	CTPI	CTPI	Coördinator CTPI III belt met RIT op Vliegbasis. Lijkschouwer moet om 10.00 uur ter plaatse komen, tenzij er eerder een lichaam gevonden wordt. Honden zijn voorlopig niet geschikt voor inzet door de temperatuur van de puinhopen.	Coördinator CTPI III RIT	LCI-0723
1.1	**14 mei**	*05.50*	CTPI	CTPI, coördinator CTPI III	Coördinator CTPI III gaat met helikopter de situatie bekijken.	Coordinator CTPI III	LCI-0723
1.1	**14 mei**	*06.00*	Lasondersingel	RIT	RIT operationeel vanaf uitgangspunt bij Rijksmuseum	RIT	LCI-0723
1.1	**14 mei**	*06.00*	CTPI	CTPI	GGD geeft aan dat de afgegeven adviezen in verband met asbest gewijzigd moeten worden als het asbest weer droog wordt. Er moet precies in kaart worden gebracht waar de asbest precies is vrijgekomen.	CTPI	LCI-0723
1.1	**14 mei**	*06.00*	Tollensstraat	Brandweer, compagnie Stedendriehoek	Eenheden peloton 100 Stedendriehoek trekken Tollensstraat in vanaf Roomweg en vinden menselijke resten. Deze worden in overleg met de PC gemarkeerd met een lint.	Compagnie Stedendriehoek	N.014
1.2	**14 mei**	*06.25*	CTPI	CTPI	SITRAP: - binnenring is ingedeeld in 2 sectoren. Aan de zuidzijde is weinig schade, aan de noordzijde liggen alle woningen plat - actiepunt is het in kaart brengen van de rampsituatie - gas is afgesloten - compagnie Twente meldt: in fabriek en een aantal woningen brandt het nog. De woningen worden nu geblust, de brand in de fabriek wordt pas geblust als de constructie is gecontroleerd en dan is er nog water nodig. - Compagnie Stedendriehoek meldt: in het gebied ten noorden van de Roomweg woeden nog branden die nu worden geblust. Er staan heel veel losse gevels die gevaarlijk zijn tijdens de inzet. - Zoeken slachtoffers heeft (nog) geen gewonden opgeleverd. - Asbest gering probleem wegens eenmalige blootstelling en nathouden puin en asbest. ACTIEPUNTEN: - politie en compagniescommandant Twente gaan grenzen verleggen van binnengebied - voor het bezoek van Kok en Beatrix moet gezorgd worden voor een veilige rondleiding, alsmede een planning - peloton Twente gaat situatie binnengebied in kaart brengen	CTPI	LCI-0723 LCI-1185

Versie	Datum	Tijd	Plaats handeling	Organisatie (eenheid)	Beschrijving gebeurtenis/ toelichting	Functionaris	Bron
					- wanneer is het veilig voor het RIT ingezet te worden? - Aflossing - Volksgezondheid, water		
1.1	**14 mei**	*06.45*	Blijdensteinlaan	Politie, RIT sector berging	RIT aanwezig op de Blijdensteinlaan en start doorzoeken gebied.	RIT	LCI-0412
1.1	**14 mei**	*07.00*	CTPI	CTPI	Gas afgesloten in gebied, rond de vuurwerkfabriek worden de branden geblust. Tevens asbest gevonden rond vuurwerkopslag, gaarne deskundige ter plaatse. Brand Grolsch neemt weer toe, brandweer ingezet. Slachtoffers gevonden in Renbaanstraat en Tollensstraat. Verzoek om HW of AL hoger dan 30 meter.	CTPI	LCI-0037
1.1	**14 mei**	*07.00*			ACTIELIJST CTPI: - asbest in kaart brengen - CRIB vragen om lijst van vermiste personen (tot nu toe niet kunnen bereiken) - Schadesituaties door de pelotons in kaart laten brengen - Verkenning binnen- en buitengebied door 7 ploegen politie, begint om 08.00 uur - Gas is afgesloten, elektriciteit wordt nu aan gewerkt - Mogen afgesloten woningen geforceerd worden? - Bezoek Kok en Beatrix zal plaatsvinden d.m.v. een rondleiding over Deurningerstraat/ Roomweg/ Tollensstraat - Overleg met ondercommandant brandweer Enschede over bewoonbaarheid woningen. Voorlichting doet infovoorziening naar buiten - RIT begint met verkenning - Aflossing: eventueel alleen personeel, materieel laten staan - Museum - Verzoek noodverordening aanpassen aan binnenring - Nog 1 uur nodig voor blussing	CTPI	LCI-0723
1.1	**14 mei**	*07.05*	Politie	CTPI politie	start journaal CTPI politie *tot nu benoemd als commandopost politie;* *ter onderscheiding van de separate commandopost van de brandweer wordt vervolgens gesproken over CTPI politie*	CTPI politie	
1.1	**14 mei**	*07.31*	CTPI	Politie, sector berging RIT	CTPI verzoekt RIT op rampterrein lijkengeur te onderzoeken. RIT legt aan het CTPI de systematische werkwijze uit en verzoekt de vindplaatsen te	CTPI, RIT	LCI-0412

Versie	Datum	Tijd	Plaats handeling	Organisatie (eenheid)	Beschrijving gebeurtenis/ toelichting	Functionaris	Bron
					markeren, zodat het RIT later gericht kan zoeken.		
1.1	**14 mei**	*07.35*	CTPI	Brandweer Grolsch	Brandweer Grolsch vraagt toestemming terrein te betreden. Er moet een lijst aangelegd worden van personen die het terrein gaan betreden.	Brandweer Grolsch, CTPI	LCI-0723
1.1	**14 mei**	*07.50*	CTPI	CTPI, Essent	Overleg tussen coördinator CTPI III en vertegenwoordiger Essent (nutsbedrif-elektra). Er is nog geen overzicht van welk gebied spanningsvrij is of welk gebied spanningsvrij moet worden. ACTIEPUNTEN: - verzorging voor alle diensten - spanningsvrij maken van rampterrein		LCI-0723
1.1	**14 mei**	*08.00*	CTPI	CTPI	Bij de Bamshoeve zou een volkswagenbus met chemische bestrijdingsmiddelen staan met een onbekende hoeveelheid lading.	CTPI	LCI-0723
1.1	**14 mei**	*08.05*	CTPI	Politie, sector berging RIT	RIT heeft Lasondersingel verkend	RIT	LCI-0723
1.1	**14 mei**	*08.10*	CTPI	CTPI	In verband met de volksgezondheid wordt een verzoek om mondkapjes gedaan. Eenmalige blootstelling is niet gevaarlijk voor de gezondheid.	CTPI	LCI-0723
1.1	**14 mei**	*08.12*	CTPI	CTPI	Melding van een mevrouw dat er nog kinderen in een kelder zouden zitten aan de Renbaanstraat nummer 20. De brandweer gaat ter plaatse. Verzorging brandweer/ politie/ GGD is geregeld.		LCI-0723
1.2	**14 mei**	*08.25*	CTPI	CTPI	BRIEFING: - melding van slachtoffers Renbaanstraat 18 – 22 - Uitslaande brand bij Grolsch (dak) - Achter vuurwerkopslag brandt ook nog iets - Asbest is nog niet in kaart gebracht - Melding van gevaarlijke stoffen bij de Bamshoeve (in volkswagenbus) wordt nu verkend - Verkenning binnen- en buitenring wordt in sectoren gerealiseerd. Woningen die onbewoonbaar zijn, worden bij binnenring getrokken. Onbekend is of Bouw- en Woningtoezicht aanwezig is. - Compagnie Stedendriehoek meldt: schade aan Deurningerstraat valt mee, inventariseren welke woningen bewoonbaar zijn. - Plaatsen waar RIT veilig kan werken wordt vastgesteld in overleg met CC's - Binnenring wordt elektra afgesloten	CTPI	LCI-0723 LCI-1185

Versie	Datum	Tijd	Plaats handeling	Organisatie (eenheid)	Beschrijving gebeurtenis/ toelichting	Functionaris	Bron
					- Registratie van mensen op het rampterrein via CoRT. - 10 ambu's handhaven. - MMT gaat terug naar Rheine.		
1.1	**14 mei**	*08.30*	Buitenring	Politie, Bouw- en Woningtoezicht	Buitenring wordt verkend door politie en Bouw- en Woningtoezicht.	Politie en Bouw- en Woningtoezicht	LCI-0037
1.1	**14 mei**	*08.30*	Vluchtestraat, Borgerstraat en Ter Haarstraat	Politie, sector berging RIT	Vluchtestraat, Borgerstraat en Ter Haarstraat doorzocht op slachtoffers, geen aangetroffen.	RIT	LCI-0412
1.1	**14 mei**	*09.00*	Voortsweg	Politie, sector berging RIT	Voortsweg doorzocht op slachtoffers, geen aangetroffen.	RIT	LCI-0412
1.1	**14 mei**	*09.20*	Roomweg, hoek Schurinckswe g	Politie, sector berging RIT	Commandopost RIT verplaatst naar hoek Roomweg/Schurincksweg nabij biljartcentrum Krabbe.	RIT	LCI-0412
1.1	**14 mei**	*09.45*	Deurningerstraat	Brandweer	Brandmelding Deurningerstraat	brandweer	LCI-0725
1.1	**14 mei**	*09.50*			Brandweer geeft aan de blussing en redding te gaan scheiden en de sectoren te willen handhaven. Eén peloton per compagnie wordt ingezet voor blussing. De watervoorziening moet hiervoor in orde worden gebracht.	Compagnie Stedendriehoek en compagnie Twente	Logboek CTPI 14-5
1.2	**14 mei**	*10.00*	CTPI	CTPI	- Aflossing compagnieën brandweer begonnen - HMS Beatrix en premier Kok aanwezig in CTPI - Werkwijze RIT: op afroep kijken en slachtoffers markeren - Voor eigen veiligheid staan 10 ambulances stand-by - Overledenen aanmelden bij GGD - Onduidelijkheid over de luchtverontreiniging en het aansturen van de metingen. - Onduidelijkheid over aantallen vermisten. - Is er voldoende potentieel aanwezig voor het vrijmaken van de straten?	CTPI	LCI-0725 LCI-1185
1.1	**14 mei**	*10.09*	Grolsch	Politie, sector berging RIT	Na overleg met brandweer Grolsch blijken daar geen overledenen te zijn.	Brandweer Grolsch, RIT	LCI-0412
1.1	**14 mei**	*10.30*	Commandopost RIT	Politie, sector berging RIT	Plan van aanpak Roombuurt: - eerst straten doorzoeken op eventuele slachtoffers - dan straten van puin en verbrande auto's ontdoen - gevels naar voren trekken	RIT	LCI-0412 N.005

Versie	Datum	Tijd	Plaats handeling	Organisatie (eenheid)	Beschrijving gebeurtenis/ toelichting	Functionaris	Bron
					- plan maken voor verder zoeken		
1.1	**14 mei**	*10.30*	CTPI	CTPI	Er komen 10 dieplepels en shovels voor de ruimwerkzaamheden.	CTPI	LCI-0725
1.1	**14 mei**	*10.45*	CTPI	CTPI, Brandweer	Mobiele kraan meldt zich bij CTPI voor ondersteuning blussing bij Grolsch	brandweer	LCI 0036
1.1	**14 mei**	*10.55*	CTPI	CTPI, Essent	Binnenring wordt stroomloos gemaakt door Essent.	Essent	LCI-0725
1.1	**14 mei**	*11.00*	CTPI	CTPI	- Compagnieën brandweer worden afgelost, Twente door Twente en Stedendriehoek door Drenthe. Deze hebben als taak het markeren van slachtoffers, en het blussen van de brand bij Grolsch en overige brandjes - Veel onbekend stof bij vuurwerkfabriek, een milieudeskundige onderzoekt de risico's - RIT gesplitst in 2 groepen conform compagniesindeling. Slachtoffers worden eerst gemarkeerd en later geborgen. Gestart wordt met het vrij maken van de wegen in het centrum van het rampgebied. Concreet zijn tot nu toe 7 slachtoffers getraceerd. - Gebied Nieuwluststraat/ Stroinkbleekweg nog niet volledig doorzocht, gebeurt na het vrijmaken van de straten. - Diverse kleine brandjes. - Totale binnenring wordt stroomloos gemaakt. - Verzoek aflossing RIT en 30 personen brandweer ondersteuning parallel te laten lopen.	CTPI	LCI-0038
1.1	**14 mei**	*11.45*	CTPI	CTPI	- 10 ambulances blijven stand-by - brand Bamshoeve en Lasondersingel - puin en auto's worden op terrein aan de Roomweg (dump) gestort om weg vrij te maken - brand op dak Grolsch: vermoedelijk in tanks op dak van 60 m3 CO2. Ammoniak staat in de buurt. Gevaar voor stofexplosie. Prioriteit - in verband met asbestgevaar moeten medewerkers kapjes dragen - aandacht besteden aan asbestverspreiding in buitenring (ook naar bevolking toe) - commando aflossende compagnieën twee uur eerder dan de compagnie zelf laten komen	CTPI	LCI-0038 LCI-0039 N.005
1.2	**14 mei**	*12.00*	CTPI	CTPI	- Men is bezig met de aflossing van de 2 brandweercompagnieën. - 13 dodelijke slachtoffers. - Het RIT werkt samen met de brandweer om vanuit het centrum van het	CTPI	LCI-0726 LCI-1185

Versie	Datum	Tijd	Plaats handeling	Organisatie (eenheid)	Beschrijving gebeurtenis/ toelichting	Functionaris	Bron
					rampterrein de weg vrij te maken. - In verband met asbest moeten er kapjes gedragen worden. 2 Tankautospuiten worden ingezet voor het nathouden van het puin, de brandhaarden hebben geen prioriteit. - In overleg met het RIT moeten de prioriteiten voor de ruiming vastgesteld worden.		
1.1	**14 mei**	*12.17.00*	Politie	CTPI politie	melding dat brand bij Grolschfabriek oplaait. Het dak bevat asbest. GGD adviseert niet in de rook te gaan staan	CTPI politie	journaal Algemeen commando
1.1	**14 mei**	*12.40*	Grolsch	Brandweer, compagnie Drenthe	1 peloton brandweer (compagnie Drenthe) ingezet bij Grolsch	Compagnie Drenthe	LCI-0040 N.012 N.013
1.1	**14 mei**	*12.45*	Mobiel Commando centrum Politie	Commando politie	Asbestdreiging groter dan was voorzien. Met name de binnenring. Vuurwerkfabriek had veel asbest. Er wordt gewerkt aan asbestkapjes voor de hulpverleners, beide gebieden worden nu goed verkend.	Commando Politie	LCI –0036
1.1	**14 mei**	*12.46*	Commandopost RIT	Politie, sector berging RIT	Mogelijk asbest geconstateerd door ingezette eenheden. De beschermingskapjes zijn waarschijnlijk niet goed.	RIT	LCI-0412
1.1	**14 mei**	*13.00*	CTPI	CTPI	3 ploegen van Essent ter plaatse om elektra af te sluiten	Essent	LCI –0036
1.1	**14 mei**	*13.00*	CTPI	CTPI	- Gevaarsindicatie Grolsch: vuurhaard onder controle, druktanks niet meer bedreigd. Continue aandacht!! - Ruimen Roomweg (auto's en puin op straat) in volle gang - In zuiden van gebied situatie stabiel en onder controle, in noorden her en der branden, Grolsch is speerpunt - Binnen- en buitenringen worden gehandhaafd in verband met asbest. Bescherming asbest wordt geregeld. - Salvage is bezig in museum - I.v.m. problemen waterwinning verzoek om te kijken naar alternatieve waterwinning - Vanaf 16.00 uur aparte telefoonlijnen beschikbaar	CTPI	LCI-0040
1.1	**14 mei**	*13.01*	Commandopost RIT	Politie, sector berging RIT	Er worden asbestkapjes gebracht, maar dit zijn niet de goede. Sector berging komt tot de conclusie dat er niet genoeg beschermende kleding ter beschikking staat.	RIT	LCI-0412
1.1	**14 mei**	*13.10*	CTPI	CTPI	Museum vrij gegeven voor aftimmering (salvage).	CTPI	Logboek CTPI 14-5

Versie	Datum	Tijd	Plaats handeling	Organisatie (eenheid)	Beschrijving gebeurtenis/ toelichting	Functionaris	Bron
1.2	**14 mei**	*13.29*	CTPI	CTPI	- Hondenunit is hartelijk bedankt, geen gebruik van gemaakt - Er is een brandstoftekort - De ademluchtcilinders die in de zon liggen, kunnen mogelijk problemen op gaan leveren door drukopbouw - Uitgangspunt is aflossing regelen voor 3 dagen - Aparte telefoonlijnen vanaf ongeveer 16.00 uur beschikbaar. - Aflossing voor komende drie dagen geregeld. - Ontruiming Roomweg. - Nog brand bij Grolsch. - Info MLRT: P3-mondmaskers komen, tot dan ziekenhuismaskers via Zaustat verkrijgbaar.	CTPI	LCI-0725 LCI-0726 LCI-1185
1.1	**14 mei**	*13.50*	CTPI	CTPI	- Inzet RIVM: monsters nemen uit de wijk - Hondenteam teruggestuurd - Binnenring aan Kottenweg iets ruimer stellen i.v.m. verzakte/ weggevaagde gevels	CTPI	LCI-0041
1.1	**14 mei**	*14.00*	CTPI	CTPI	- Roomweg en Tollensstraat vrij van autowrakken, nu is men bezig aan Stroinksbleekweg - Hulpverleners in binnen- en buitenring voorzien van stofkapjes vanaf ziekenautostation	CTPI	LCI-0041
1.1	**14 mei**	*14.15*	CTPI	CTPI	- Voorstel: binnenring wordt buitenring, m.u.v. toevoerweg - Opvang smerige kleding. Kleding afspoelen zodat deze de volgende dag weer gebruikt kan worden - Stand-by ambulances worden terugbrengen van 10 naar 5 - Afsluiten watervoorziening per object, niet al het water afsluiten - Asbestsanering alleen in buitenring - Bijstand: 1 compagnie is voldoende - RIT stopt vanavond - 1 slachtoffer gevonden hoek Roomweg/ Renbaanstraat	CTPI	LCI-0042
1.1	**14 mei**	*14.20*	Commandopost RIT	Politie, sector berging RIT	In overleg met compagniescommandant brandweer wordt een start gemaakt met het slopen van panden aan de Stroinksbleekweg.	RIT, compagniescommandant Twente	LCI-0412
1.1	**14 mei**	*14.38.36*	Brandweer	Commando post	mutatie dat de brandweer is verkast naar andere containers		journaal

Versie	Datum	Tijd	Plaats handeling	Organisatie (eenheid)	Beschrijving gebeurtenis/ toelichting	Functionaris	Bron
							CTPI politie
1.1	**14 mei**	*14.40*	CTPI	CTPI	De sectie chemisch advies van het RCC geeft aan dat in het gebied nauwelijks sprake is van een asbestverhoging. De buitenring wordt mogelijk verkleind. Het maskeradvies voor de buitenring wordt afgeblazen.	Sectie chemisch advies RCC	LCI-0726 N.404
1.1	**14 mei**	*15.00*	Mobiel Commando Politie	Politie	Kmar brengt 300 mondkapjes.	Kmar	LCI-0036
1.1	**14 mei**	*15.00*	Vogelbuurt	Politie, sector berging RIT	Alle verbrande auto's zijn verwijderd uit de Vogelbuurt en opgeslagen op parkeerplaats tegenover de Vinkenstraat.	RIT	LCI-0412
1.1	**14 mei**	*15.14*	Mobiel Commando Politie	Dierenambulance	Het Mobiel Commandocentrum van de politie wordt gebeld door de dierenbescherming dat zij 6 dierenambulances ter beschikking hebben. Na overleg is hen medegedeeld dat in verband met asbest de wijk nog niet ingegaan mag worden.	Commando politie	LCI-0036
1.2	**14 mei**	*15.30*	CTPI	CTPI	- de compagnieën zijn doelmatig ingezet, de situatie is volledig gestabiliseerd en er zijn geen problemen met de CO2 of de ammoniak - Dodelijk slachtoffer aangetroffen. - men wacht op bevestiging van het RIT om de buitenring vrij te geven. Eerst moeten 2 uur alleen bewoners worden toegelaten, voor het gebied voor iedereen opengesteld wordt. - Verkleining buitenring tot ongeveer binnenring afhankelijk van toestemming ROC. - Sloopwerk stagneert op capaciteit sloopvoertuigen. Het RIT coördineert deze werkzaamheden, de brandweer gaat er met stralen achteraan. Het water kan er nog niet af. - Aflossing RIT-ondersteunende brandweer moeizaam. - CC Twente geeft aan dat mensen te weinig drinken of teveel koolzuurhoudende dranken. Advies gegeven om veel te drinken i.v.m. uitdrogingsgevaar. - Heli gaat naar vliegbasis. Voorstel ambu's naar vijf terug te brengen wordt door MLRT met OvDG besproken. - Advies afspuiten kleding brandweer en wegwerpoveralls;voor anderen (zijn besteld) P3-maskers nog niet aangekomen. - Voor de nacht is 1 compagnie voldoende	CTPI	LCI-0726 LCI-1185

Versie	Datum	Tijd	Plaats handeling	Organisatie (eenheid)	Beschrijving gebeurtenis/ toelichting	Functionaris	Bron
1.1	**14 mei**	*15.35*	Commandopost RIT	Politie, sector berging RIT	RIT verzoekt om 6 kiepwagens voor de afvoer van puin.	RIT	LCI- 0036
1.1	**14 mei**	*16.00*	Brandweer kazerne Ede	Brandweer, compagnie West-Veluwe/ Vallei	CC en PC's West-Veluwe/ Vallei vertrekken op eigen initiatief vanuit Ede naar Enschede.	Compagnie West-Veluwe/ Vallei	N.008
1.1	**14 mei**	*16.01*	Enschede, omgeving rampterrein	Politie	Diverse bewoners in randgebied zijn verstoken van nieuws door het uitvallen van de centrale antenne.		LCI- 0036
1.1	**14 mei**	*16.30*	CTPI	Politie, sector berging RIT	RIT werkt door tot 20.00 uur en begint morgen weer om 08.00 uur. Brandweer en slopers werken door om voorgevels naar voren te trekken en zal het werkterrein van het RIT morgen vanaf Renbaanstraat/ Tollensstraat nat houden. Tevens wordt gezorgd voor het beschikbaar houden van shovels en kippers.	CTPI	LCI-0412
1.1	**14 mei**	*16.50*	CTPI	CTPI	- Voorstel RIT: morgenvroeg 08.00 uur beginnen. Dan van de Tollenstraat en Renbaanstraat af naar de Deurningerstraat toewerken en vervolgens met de fabriek beginnen. Verzoek is of de brandweer de wegenstructuur kan optimaliseren en het puin nat en koel kan houden. RIT werkt vandaag tot 19.00 uur. - Gemeentelijke lijkschouwer morgen om 09.00 uur ter plaatse laten komen. Regelen partytent of iets dergelijks voor schaduw. - Lijst vermisten komt niet - 1 compagnie brandweer is voldoende - speciale asbestkapjes zijn verkrijgbaar bij ziekenautostation. Deze moeten door de CC aan zijn mensen verstrekt worden. - Vannacht zal er licht aanwezig zijn. - Slachtofferaantal is 14 - Logistiek, eten/ drinken nog zelf regelen.	CTPI	LCI-0043
1.2	**14 mei**	*17.00*	CTPI	CTPI	- Drank leveren zonder koolzuur - Eten nieuwe compagnie door RCC laten regelen - Het dak van de vuurwerkopslag was van asbest, waardoor uitgebreide asbestbesmetting, in binnenring is dragen van asbestkapjes verplicht - Wachten nog op formele goedkeuring verplaatsen buitenring - Kleine brand Lasondersingel, peloton bezig met slopen Stroinksbleekweg	CTPI	LCI-0044 LCI-1185

Versie	Datum	Tijd	Plaats handeling	Organisatie (eenheid)	Beschrijving gebeurtenis/ toelichting	Functionaris	Bron
					- Vannacht is er een heli beschikbaar - Zakken bijbestellen voor besmette kleding - Inventariseren van behoefte materiaal voor RIT - Afspraken over tijdstip aankomst GL voor de volgende dag. - Distributie P3-maskers via Zaustat voor werkenden in de binnenring.		
1.1	**14 mei**	*17.15*	Commandopost RIT	Politie, sector berging RIT	Goede beschermkapjes tegen asbest gearriveerd.	RIT	LCI-0412
1.1	**14 mei**	*17.30*	Rampterrein	CTPI	De straten zijn vrij van puin en autowrakken.	CTPI	LCI-0726
1.1	**14 mei**	*17.34*	Roomweg	Politie, sector berging RIT	Verzoek om hoogwerker op Roomweg door RIT	Sector berging RIT CTPI	LCI-0732
1.1	**14 mei**	*17.55*	Roomweg	Brandweer Hengelo, AL 851	AL 851 Hengelo ter plaatse.	851 Hengelo	LCI-0732
1.1	**14 mei**	*17.58*	Mobiel Commando Politie	Politie	Aan Mobiel Commandocentrum wordt doorgegeven dat in de buitenring het dragen van stofkapjes overbodig is.	Commando politie	LCI-0036
	14 mei	*18.00*	CTPI	CTPI	CC en PC's West-Veluwe/ Vallei ter plaatse CTPI. Briefing door oude CC's en leider CTPI. Voor aflossing wordt overleg gevoerd. West-Veluwe/ Vallei zal voor eigen aflossing zorgdragen gedurende de nacht. Aansluitend vindt een verkenningstocht plaats door het rampterrein. De compagniescommandopost wordt op advies van de oude CC's ingericht op de hoek Roomweg/ Schurincksweg.	Compagnie West-Veluwe/ Vallei	N.008
1.1	**14 mei**	*18.30*	Vliegbasis Twenthe	Politie, RIT	Bericht aan CTPI dat 8 stuks partytenten worden afgeleverd bij hangar 9 op de Vliegbasis Twente. Plastic zakken voor kleding zijn besteld.	RIT	LCI-0733
1.1	**14 mei**	*18.52*	CTPI	Brandweer	Afgelost peloton waarschuwt dat brand Grolsch telkens weer opsmeult.	Compagnie Drenthe	LCI-0732
1.2	**14 mei**	*19.00*	CTPI	CTPI	SITRAP: - Info MLRT: nog dodelijke slachtoffers; - Brandweer overgegaan van 2 compagnieën naar 1 (West-Veluwe/ Vallei). 1 peloton voor gebied noord, 1 peloton voor gebied zuid. Als taken heeft men het vrijmaken van de wegen, het omtrekken van gevels en het nathouden van het gebied i.v.m. asbestbesmetting. - Binnen- en buitenring opnieuw opgegeven.	CTPI	LCI-0732 LCI-0733 N.008 LCI-1185

Versie	Datum	Tijd	Plaats handeling	Organisatie (eenheid)	Beschrijving gebeurtenis/ toelichting	Functionaris	Bron
					- Morgenvroeg meldt brandweerpeloton Drenthe zich om 05.00 uur bij hangar 9 op Vliegbasis Twente. - RIT tot 20.00 uur actief. - Elektra en gas zijn afgesloten, binnenring openbare verlichting kan blijven branden. - Brandweer wil graag kaartmateriaal met nieuwe ring; maakt binnen CORT voor alle disciplines één kaart. - Inspectie bouw- en woningtoezicht tussen de binnen- en buitenring. - Op terrein SE Fireworks staat een zeecontainer met onbekende inhoud. - Aantal ambulances stand-by teruggebracht van 10 naar 5. - Asbest heeft aandacht richting eigen personeel. Iedere brandweercompagnie moet zelf zorg dragen voor de ontsmetting van de eigen kleding. De GGD geeft aan dat de maskers tijdig moeten worden vervangen. - Aannemers en woningbouwverenigingen mogen het gebied (buitenring) in om reparaties uit te voeren.		
1.2	**14 mei**	*19.58*	CTPI	RIVM	Functionaris RIVM aanwezig in CTPI.		LCI-0732
1.1	**14 mei**	*20.00*	CTPI	Grolsch	4 personen Grolsch aanwezig. Het terrein is ontruimd van vrachtwagens, men verzoekt toestemming de biervoorraad af te voeren middels een pendeldienst die ongeveer 2,5 dag in beslag zou nemen (50 vrachtwagens in totaal).	Grolsch	LCI-0732
1.1	**14 mei**	*20.30*	CTPI	Grolsch	Verzoek Grolsch omtrent het afvoeren van de biervoorraad niet ingewilligd. Kraan en bak zijn weer onderweg naar Grolsch.	Grolsch	LCI-0732 LCI-0733
1.2	**14 mei**	*21.00*	CTPI	CTPI	- In het CTPI is afgesproken is dat niemand de binnenring in mag. - Het RIT heeft de verbrande brandweervoertuigen gemarkeerd. Deze mogen niet weggesleept worden in verband met onderzoek. - De hoeveelheid shovels en vrachtwagens is teruggebracht gedurende de nachtelijke uren. Morgenochtend om 08.00 uur zullen ze weer terug zijn. - Omgetrokken gevels mogen wel van de weg gehaald worden, maar niet verwijderd. - In binnenring grote hoeveelheden asbest aangetroffen, wordt een kaart van gemaakt. In buitenring geen asbest aangetroffen. - In de buitenring gaan aannemers aan het werk. Hun voertuigen zullen herkenbaar zijn door stickers met een stempel van de politie.	CTPI	LCI-0045 LCI-1185

Versie	Datum	Tijd	Plaats handeling	Organisatie (eenheid)	Beschrijving gebeurtenis/ toelichting	Functionaris	Bron
					- Mogelijk zijn er extra hekken nodig voor de afzetting. - Politie maakt verkeerscirculatieplan voor morgen. - RIT vermoedelijk hele week bezig. - Gebiedskaarten komen.		
1.1	**14 mei**	*22.45*	CTPI	CTPI	Melding van CC West-Veluwe/ Vallei dat ROGS ter plaatse moet komen. Doordat het proces van Grolsch is verstoord, zou er HCL (zoutzuur) vrijkomen.	CC West-Veluwe/ Vallei	LCI-0733
1.1	**14 mei**	*23.15*	Grolsch	Regionale brandweer Twente, ROGS	ROGS ter plaatse bij Grolsch.	ROGS Twente	LCI-0733
1.1	**14 mei**	*23.45*	CTPI	CTPI	Van Benthumstraat tot aan Lasondersingel wordt bij de binnenring getrokken om plundering in winkels te voorkomen. Op bouwtechnische gronden (veiligheid) was dit niet nodig.	CTPI	LCI-0733
1.2	**14 mei**	*23.50*	CTPI	CTPI	CTPI-overleg: - Bij Grolsch zou zoutzuur vrijkomen, blijkt H2S te zijn; verwaarloosbaar, bedrijfsbrandweer blijft meten. ROGS is nog ter plaatse. - Bij Grolsch is grote kraan ter plaatse om brand in dak te kunnen blussen. - Diverse gascylinders op middenterrein. - De supermarkt Nieuwe Weme heeft weer gebrand, deze is inmiddels weer geblust. - Chemisch deskundige brandweer waarschuwt voor losliggende patronen vuurwerk wegens ontploffingsgevaar - Twee brandweermensen hebben aspirine gekregen tegen hoofdpijn. - Enkele katten zijn naar de dierenambulance gebracht. - Het hele gebied is stroomloos behalve de aquariumzaak, her en der brandt de openbare verlichting. - Zeecontainer op terrein SE Fireworks zit op slot en is nog steeds een aandachtspunt - Politie meldt dat om 9.00 uur onder begeleiding pers het gebied in zal gaan. - Er is 6 x 3000 Watt aan verlichting onderweg. - Er zijn ademluchtflessen gevonden en gemarkeerd. Dit worden morgen doorgegeven aan het RIT.	CTPI	LCI-0733 N.008 N.009 LCI-1185

Versie	Datum	Tijd	Plaats handeling	Organisatie (eenheid)	Beschrijving gebeurtenis/ toelichting	Functionaris	Bron
					- Benodigd is nog 2000 meter hekwerk. - Openbare verlichting brandt bijna overal - Plaatje binnen- en buitenring. - Eén huisarts kan als de grens wijzigt zijn praktijk in het gebied in, anders moet software praktijk aangepast worden.		
1.1	**15 mei**	*00.00*	Rampterrein	Brandweer, compagnie West-Veluwe/ Vallei	Eerste inzet vanuit West-Veluwe/ Vallei afgelost door tweede groep. Opdrachten en inzetvakken blijven ongewijzigd.	Compagnie West-Veluwe/ Vallei	N.008
1.2	**15 mei**	*02.10*	CTPI	CTPI	- Geen branden meer - binnenring aan zuidzijde wijzigen; politie brengt voorstel rechtstreeks in BT, in binnenring geldt dan noodverordening. Er worden hekken geplaatst rond de binnenring. - RIT start om 08.00 uur aan de Schurinksweg. Koelen versnelt toegang voor RIT. - Zorgdragen dat kapjes worden gedragen, opstellen asbestprotocol - Politie werkt aan nieuw verkeerscirculatieplan - 09.00 uur persrondrit in 4 bussen door tussengebied, route nog bepalen, politie maakt voorstel - politie werkt aan het beschikbaar maken van pasjes voor controle op het betreden van het rampterrein - Cylinders waarschijnlijk O_2.		LCI-0737 LCI-1185
1.2	**15 mei**	*04.05/ 04.15*	CTPI	CTPI	- De zeecontainer op het terrein van SE Fireworks staat bol en wordt gekoeld. Het telefoonnummer dat op de container staat, wordt gebeld om achter de inhoud te komen en om na te gaan of er nog meer containers zijn. - Peloton ME is 's middags onbeschermd in gebied geweest. GGD bekijkt risico's en onderneemt actie. - Advies ten aanzien van gezondheidsaspecten en schoonmaken kleding voor politie, die in rampterrein zijn geweest. - - Bolle hete container gevonden, die wordt gekoeld. - Procedure asbest is aan de orde geweest. - Locatie wasplaats is bepaald. - Locatie voor het puin is besproken.	CTPI	LCI-0737 N.008 N.009 LCI-1185

Versie	Datum	Tijd	Plaats handeling	Organisatie (eenheid)	Beschrijving gebeurtenis/ toelichting	Functionaris	Bron
					- Gesproken is over bijstellen van het kaartje met besmet gebied.		
1.1	**15 mei**	*06.00*	Rampterrein	5.1.2e	start weer met het afslepen van auto's	5.1.2e	LCI-0036
1.2	**15 mei**	*06.00/ 06.12*	CTPI, Boddenkamp singel	CTPI	De zeecontainers op het terrein van SE Fireworks en in de Bamshoeve zijn open en leveren geen gevaar op. Verder zijn er nog enkele smeulbranden. Er is een asbestprotocol opgesteld dat voor iedereen verplicht is. De wasplaats hiervoor is gereedgemaakt op de hoek Lasondersingel/ Deurningerstraat, en er zijn overalls aanwezig. P3 en P2 maskers aanwezig. Alleen P3 wordt uitgereikt, want beschermen beter. Maskers zijn verplicht in de gehele binnenring, moeten wel tijdig ververst worden. De toegang voor het gebied verloopt vanaf nu dan ook voor iedereen vanaf dat kruispunt. Zaustat zal zorgen voor voorraad maskers, overalls en plastic zakken. Voertuigen en schoenen afspoelen. Op verzoek van Politie maakt MLRT korte handleiding over persoonlijke bescherming asbest, die bij AC-GGD komt te liggen. De binnenring is aan de zuidzijde aangepast. De toegang tot het gebied voor werkzaamheden van aannemers wordt gecontroleerd door de ME met behulp van stickers.	CTPI	LCI-0737 LCI-0050 LCI-1185
1.1	**15 mei**	*06.30*	CTPI	Brandweer, compagnie West-Veluwe/ Vallei	In overleg met CC West-Veluwe/ Vallei wordt door CTPI bepaald dat gedurende de dag slechts één compagnie in het gebied nodig is.	CC West-Veluwe/ Vallei, CTPI	LCI-0737 LCI-0050 N.008
1.1	**15 mei**	*08.00*	Vogelbuurt	Politie, sector berging RIT	Gestart met ruimen volgens het volgende plan: - sector 1 (Vogelbuurt) - sector 2 (Roomweg/ Renbaanstraat)	RIT	LCI-0412
1.2	**15 mei**	*08.05*	CTPI	CTPI	SITRAP: Er is een klein brandje geblust bij Grolsch. Er wordt één TS stand-by gehouden bij de brouwerij. Aan een contactpersoon van Grolsch en van het Rijksmuseum wordt toestemming gegeven het terrein te betreden. Het puin dat op dit moment wordt geruimd, wordt afgevoerd naar de dump aan de Roomweg. AKTIEPUNTEN: - het aanbrengen van een slangenbrug op de kruising Deurningerstraat/	CTPI	LCI-0737 LCI-1185

Versie	Datum	Tijd	Plaats handeling	Organisatie (eenheid)	Beschrijving gebeurtenis/ toelichting	Functionaris	Bron
					Lijsterstraat, evt. ingraven - omstreeks 14.00 uur krijgen de bewoners mogelijk toegang tot de buitenring. Het vrijgeven van deze ring is afhankelijk van een inventarisatie dat alle woningen bewoond of beveiligd zijn. - Tussen 09.00 en 09.30 uur zullen er vier bussen met pers langs de binnenring rijden - Het asbestprotocol wordt uitgereikt. - Waarheen wordt het puin afgevoerd van de dump? Dit moet uitgewerkt worden. Brandweer regelt routing afvoer van puin; Afvoer in overleg met de GGD (asbestprotocol) en de milieudienst. - Contact opnemen met het RIT over werkwijze en voortgang in verband met de planning. - Politie regelt toegankelijkheid buitengebied. -		
1.1	**15 mei**	*09.00*	Rampterrein	Brandweer	Aflossing van compagnie West-Veluwe/ Vallei door compagnie Twente	Compagnie West-Veluwe/ Vallei, compagnie Twente	N.008
1.1	**15 mei**	*11.00*	Vogelbuurt Roomweg, hoek Renbaanstraat	Politie, sector berging RIT	Het RIT is op dit moment aan het ruimen aan de noordkant van de Vogelbuurt en op de hoek Roomweg/ Renbaanstraat richting Deurningerstraat.	RIT	LCI-0052
1.2	**15 mei**	*11.00*	CTPI	CTPI	- Er moet een protocol komen voor de afvoer van puin en asbest. Dit eventueel via de Milieudienst regelen. Met de 5.1.2e is afgesproken dat op aangeven van het RIT auto's worden afgevoerd. Alle voertuigen die uit de binnenring komen/ worden verwijderd moeten langs de ontsmetting van de brandweer. Reeds afgevoerde wrakken moeten alsnog gedecontamineerd (actie brandweer via ROC). Asbest via noodstort. - De fietsen/ vuurwerkhandel is geinspecteerd door de CC van Twente, zijn advies is deze niet vol te pompen met water, aangezien het pand geen schade heeft en niet is aangetast. - Binnenring aangepast	CTPI	LCI-0052 LCI-1185

Versie	Datum	Tijd	Plaats handeling	Organisatie (eenheid)	Beschrijving gebeurtenis/ toelichting	Functionaris	Bron
					- Asbestpamflet in voorbereiding; verzoek aan ROC met spoed om info voor terugkerende bewoners.		
1.1	**15 mei**	*11.30*	Rampterrein	Politie, sector berging RIT	In overleg tussen commandant sector berging RIT en de commandant van het brandweerpeloton wordt bepaald dat de brandweer tot de avond blijft om het RIT te ondersteunen.	RIT	LCI-0412
1.1	**15 mei**	*12.30*	CTPI politie	Gemeente	CTPI politie wordt uitgebreid met een vertegenwoordiger van de gemeente van milieu/bouw en woningtoezicht	CTPI politie	LCI-186b
1.2	**15 mei**	*13.40*	Stroinksbleekweg	CTPI	Stroinksbleekweg vrijwel geruimd. Hulpdiensten wordt verzocht de mondkapjes af te doen bij het verlaten van het gebied. Het RIT werkt tot 20.00 uur, daarna wordt het puin op de dump gecontroleerd door de lijkenhonden van het RIT. Eventueel kan het puin daarna worden afgevoerd. Afvoer puin i.o.m. bouw & woningtoezicht. Aandacht afspuiten alles uit de binnenring. De huidige ontsmettingsplaats op de kruising Deurningerstraat/ Lasondersingel blijft gehandhaafd. Straatkolken zullen moeten worden gedicht en later leeggepompt. De rijroute van vrachtwagens in de binnenring wordt bepaald in het CTPI, het RCC bepaalt de rijroute naar de definitieve stortplaats. De buitenring wordt vermoedelijk om 15.00 uur vrijgegeven voor bewoners. Aandachtspunten voor toelaten bewoners doorgenomen, middels 7 sectoren. Vermelding van voorbereiding van 3 soorten asbestbrieven. Overweging afschalen ambu's gemeld.	CTPI	LCI-0053 LCI-1185
1.1	**15 mei**	*15.00*	CTPI	CTPI	SITRAP: Toestand: - geen branden meer, uitgezonderd enkele soms nog opkomende smeulbrandjes - de Grolsch-fabriek wordt onder controle gehouden door de Grolsch-bedrijfsbrandweer - de ruiming door het RIT verloopt voorspoedig, men is bezig met het terrein naast de Grolsch. De Stroinksbleekweg is voor ¾ geruimd, het puin is naar de dump gebracht. De ruiming van het terrein ten zuiden van de Roomweg gaat ook voorspoedig. Het fabrieksterrein is aangewezen als Plaats Delict.	CTPI	LCI-0743 LCI-0053

Versie	Datum	Tijd	Plaats handeling	Organisatie (eenheid)	Beschrijving gebeurtenis/ toelichting	Functionaris	Bron
					- Binnenring wordt afgesloten met bouwhekken, buitenring wordt binnenkort volgens plan vrijgegeven: eerst bewoners toelaten, dan van niet-komende bewoners de panden zonodig dichttimmeren en daarna pas publiek toelaten. - Alles wat uit de binnenring komt, wordt ontsmet via één ontsmettingsplaats op de hoek Deurningerstraat/ Lasondersingel. Plan van aanpak: - Tot ongeveer 20.00 uur inzet RIT, daarna controle terrein en nathouden tot 16-5 08.00 uur, daarna weer inzet RIT. Tussentijds afvoer puin uit depot. - Bouwtoezicht, Milieu, OTC en Arbeidsinspectie stellen asbestprotocol op. De route van de afvoer over het terrein wordt bepaald door het CTPI. Wellicht moet het riool afgeblokt worden. - Er staan 2 ambulances paraat op de post. - Overweging terughalen ziekenautostation, dan andere voorziening treffen voor de uitgifte van beschermingsmiddelen. - Puin-transporteurs gaan werken volgens asbestprotocol. - Arbeidsinspectie vindt dat hulpdiensten ook meer beschermd moeten worden. Dit spanningspunt wordt voorgelegd aan het ROC. - Medewerker Bouw- en Woningtoezicht opgenomen in het CTPI. - Gedurende de nacht (20.00 – 08.00 uur) inzet 1 brandweerpeloton, gedurende dag (08.00 –20.00 uur) inzet 1 brandweercompagnie. - De nazorg wordt door ieder in de eigen regio geregeld, de kleding wordt hier in zakken gedaan en in de eigen regio gereinigd.		
1.1	**15 mei**	*17.00*	CTPI	CTPI	- verzoek aan de politie om een goede toegangsregeling te ontwerpen - het asbestprotovol van de brandweer blijft overeind. Hiervoor heeft de brandweer toestemming van het ROC - streven is om de ruiming van de Vogelbuurt vandaag af te ronden - streven om de Roomweg morgen, uiterlijk overmorgen gecontroleerd en geruimd te hebben (incl. Grolsch) - na 20.00 uur wordt er waarschijnlijk puin afgevoerd van de dump naar de definitieve stortplaats - vannacht schaalt de brandweer af naar 1 peloton, de GGD schaalt af naar 2 ambulances gedurende de nacht. Het ziekenautostation wordt	CTPI	LCI-0054

Versie	Datum	Tijd	Plaats handeling	Organisatie (eenheid)	Beschrijving gebeurtenis/ toelichting	Functionaris	Bron
					gedurende de nacht bemand door 1 persoon. De medisch leider is indien nodig beschikbaar en morgen weer aanwezig.		
1.1	**15 mei**	*18.12*	CTPI	CTPI	Verzoek aan RCC: - aggregaat voor verlichting Grolsch regelen, 6 x 3000 Watt - minimaal 10 stel slangenbruggen regelen	CTPI	LCI-0745
1.2	**15 mei**	*18.30*	CTPI	CTPI	In verband met asbestbesmetting van het terrein zijn risico's op besmetting (van zowel bewoners als ook begeleidend politiepersoneel) reden om deze avond geen busjes met bewoners toe te staan. - Namen en taken worden geregistreerd van mensen, die de volgende dag in het Museum reparatiewerkzaamheden moeten uitvoeren. - MLRT informeert politie en brandweer over nachtelijke afschaling.	CTPI	LCI 1185
1.1	**15 mei**	*19.15*	Rampterrein	Brandweer, peloton Regio Stedendriehoek	Brandweerpeloton van de Regio Stedendriehoek is gearriveerd om de compagnie van Twente af te lossen.	Peloton Stedendriehoek, compagnie Twente	LCI-0055 N.014 N.015
1.2	**15 mei**	*20.00*	CTPI	CTPI	Brandweer deelt mee dat ROC opdracht heeft gegeven tot aanpassing van de binnenring.	CTPI	LCI 1185
1.1	**15 mei**	*20.35*	CTPI	CTPI	In een gesprek met Grolsch is vastgesteld dat het instortingsgevaar opgeheven is. De 10kVA stroomaggregaat wordt weer aangesloten. De toegang tot het terrein moet via het Gemeentelijk Beleidscentrum lopen.	CTPI, Grolsch	LCI-0745
1.1	**15 mei**	*23.30*	CTPI	CTPI	De buitenring is vrijgegeven en de bewoners zijn weer terug. Veel bewoners hebben vragen rond hun auto's. De Arbeidsinspectie maakt bezwaar tegen de werkwijze maar besloten wordt door te gaan tenzij er bestuurlijke dwang wordt uitgeoefend. Het RCC wordt waarschijnlijk afgebouwd.	CTPI	LCI-0740
1.1	**16 mei**	*02.30*	Renbaanstraat/ Kroedhöftestraat	Brandweer	Hulpgeroep in Renbaanstraat/ Kroedhöftestraat		LCI-0176
1.1	**16 mei**	*04.00*	Renbaanstraat/ Kroedhöftestraat	Brandweer	Locasonde ter plaatse met mensen die dit materiaal kunnen bedienen. De politie levert een lijst aan waarop de huisnummers en straatnamen staan van de woningen waarvan de bewoners nog worden vermist.		LCI-0176
1.1	**16 mei**	*06.45*	Rampterrein Enschede	Brandweer, Compagnie Amsterdam e.o.	Compagnie brandweer Amsterdam wordt werkzaam in gebied ter aflossing van het peloton van de Regio Stedendriehoek. Taken zijn het zoeken naar vermiste personen als ondersteuning van het RIT, het blussen van brandjes, het bemannen van het ontsmettingsdepot, het nathouden van puin en het bemensen van de dompelpomp. Extra benodigd materiaal moet worden	Compagnie Amsterdam, peloton Stedendriehoek	LCI-0412 LCI-0176

Versie	Datum	Tijd	Plaats handeling	Organisatie (eenheid)	Beschrijving gebeurtenis/ toelichting	Functionaris	Bron
					aangevraagd via het CTPI.		
1.1	**16 mei**	*08.15*	Renbaanstraat/ Kroedhöftestraat	Politie, sector berging RIT	Hulpgeroep is waarschijnlijk een kat. Dierenambulance komt naar de commandowagen.	RIT	LCI-0412
1.1	**16 mei**	*09.35*	Renbaanstraat	CTPI	Geluid waargenomen aan de Renbaanstraat. Het RIT en de brandweer worden ingezet	RIT	LCI-0060 LCI-0061
1.1	**16 mei**	*10.01*	Rampterrein, binnenring	Politie, sector berging RIT	Witte pakken-verplichting in verband met asbest. Voor het RIT is niet duidelijk is hoe zaken geregeld zijn of worden. Er zijn leden van het RIT die al vanaf zondag op de Plaats Delict aan het werk zijn.		LCI-0412
1.1	**16 mei**	*10.01*		Politie, sector berging RIT	Het RIT heeft vanochtend 2 uur verlies bij het zoeken, omdat de brandweer er niet is.	RIT	LCI-0412
1.2	**16 mei**	*11.00*	CTPI	CTPI	De binnenring is afgeschermd met bouwhekken. Aktiepunten: - continueren van het schouwen en ruimen van het gebied - stabiliseren van het asbestgebied - gefaseerd vrijgeven van randgebieden van de binnenring Aflossing: 1 peloton gedurende de nacht is nog steeds voldoende, morgen overdag graag inzet bekende eenheden, aangezien het inwerken van nieuwe eenheden teveel tijd kost. Coördinerende bepaling: het CTPI heeft bevestigd gekregen van het ROC dat het vrij mandaat heeft binnen de binnenring; daarbinnen blijft asbestprotocol van kracht. RIT stopt om 20.00 uur en is bezig op 2 slachtofferplaatsen. Bewoners in het gebied mogen de bussen niet uit. Het verwachte onweer kan tot heftige emoties leiden. Vanwege de verwachte regen voorraad maskers en overalls in container bij VC-brandweer, distributie via Zaustat. Arbeidsinspectie (AI) aanwezig rond het CoRT;vraag naar duidelijkheid rol AI.	CTPI	LCI-0062 LCI-1185
1.1	**16 mei**	*12.50*	CTPI	CTPI	RCC sectie GGD meldt aan CTPI dat het gebruikte P3 beschermkapje voldoende bescherming biedt.	RCC sectie GGD CTPI	LCI-0207
1.1	**16 mei**	*13.11*	Tollensstraat	Politie, sector berging RIT	Het fabrieksterrein gelegen aan de Tollensstraat tot aan de bunker is met uitzondering van de staalconstructie vrij van slachtoffers. Ook rondom de	RIT	LCI-0412

Versie	Datum	Tijd	Plaats handeling	Organisatie (eenheid)	Beschrijving gebeurtenis/ toelichting	Functionaris	Bron
					krater zijn er geen slachtoffers gevonden. De volgende actie zal het fabrieksterrein worden.		
1.2	**16 mei**	*14.00*	Rampterrein, vak 1	CTPI	Het CTPI is bezig met het vrijgeven van vak 1. Als Bouw- en Woningtoezicht dit gebied vrijgeeft, doet de brandweer dit ook. Het Beleidsteam heeft deze actie nog niet geaccordeerd. Aan bewoners wordt bij binnenkomst voorlichting gegeven. Het vrijgeven wordt per vak afgerond. ROC akkoord met adequaatheid van bescherming door P3-masker. RIT heeft slachtoffers gevonden Logistiek eiland van RIT verhuist naar Grolsch Politie is bezig met plan van aanpak voor redding van goederen. MLRT vraagt aandacht voor asbestprotocol. MLRT informeert over afschaling geneeskundig voor vanaf 20-21 uur Politie neemt zaken dierenambulances over.	CTPI	LCI-0063 LCI-1185
1.2	**16 mei**	*17.00*	CTPI	CTPI	- Mededeling MLRT over vondst slachtoffer - het RIT geeft aan dat de stort volloopt, en dus leeg moet. Tevens moet de dump natgehouden worden in verband met asbest en stof - Brandweer houdt extra nat i.v.m. de wind. - mededeling MLRT over komende asbestbrieven - GGD maakt instructie voor bewoners met informatie en telefoonnummers over asbest en eventuele gezondheidsklachten. Voorlichting Enschede zorgt voor de verspreiding - GGD verzorgt aanleg en onderhoud van voorraad beschermende kleding. Daarvoor komt een tent bij de binnenring met verkleedruimte. - Bij de binnenring zal gecontroleerd gaan worden of beschermende kleding gedragen wordt. - Vrijgave vak I om 17.00 uur - Vrijgave vak II om 20.30 uur in overleg met de burgemeester en de Arbeidsinspectie - De kelderbrand bij de Bamshoeve is geblust door Amsterdam, de silo nog niet	CTPI	LCI-0064 LCI-1185
1.1	**16 mei**	*18.50*	Commandopost RIT	Politie, sector berging RIT	Commandant sector berging RIT wordt gebeld door de Inspecteur Arbeidsinspectie Bijzondere Projecten van Provincie Overijssel. Deze deelde mee dat de adembescherming onvoldoende was en dat hij het RIT toestond met halfgelaats, motorisch aangedreven overdrukmaskers te	Inspecteur Arbeidsinspectie Commandant sector berging	LCI-0412

Versie	Datum	Tijd	Plaats handeling	Organisatie (eenheid)	Beschrijving gebeurtenis/ toelichting	Functionaris	Bron
					werken. Dit bericht is doorgegeven aan de korpschef van de KLPD, die op zijn beurt contact heeft gezocht met de burgemeester van Enschede.	RIT	
1.1	**16 mei**	*19.00*	Sector 1 rampterrein	Politie, sector berging RIT	1 persoon van het RIT licht gewond geraakt. Wordt ter plaatse behandeld door de GGD.	RIT	LCI-0412
1.2	**16 mei**	*19.40*	CTPI	CTPI	- toegangscontrole wordt versterkt om ongewenste bezoekers buiten te houden - Lasondersingel woningen 101 t/m 127 onderzocht door Arbeidsinspectie, twee woningen bleken vervuild met asbest en één erker staat op instorten - Brandweer checkt bij BT of de binnenring (grens voor maatregelen) gehandhaafd moet blijven. - GGD blijft bevoorrading beschermingsmiddelen doen, brandweer neemt uitgifte over.	CTPI	LCI-1185
1.1	**16 mei**	*20.00*	Rampterrein	Brandweer	Aflossing compagnie Amsterdam door peloton Twente.	Peloton Twente, compagnie Amsterdam	LCI
1.1	**17 mei**	*08.00*	Commandopost RIT	Politie, sector berging RIT	Briefing. Tenue op het rampterrein is overall met mondkap.	RIT	LCI-0412
1.2	**17 mei**	*09.00*	CTPI	CTPI	· Vermelding vrijgifte vak I, II m.u.v. flat · Grens binnenring voorlopig aangehouden · nieuwe asbestkaart (nieuwe binnenring) komt vandaag · Op verdere afschaling ambu's 's nachts wordt later teruggekomen · RIT verzoekt om lijst van kelders in het gebied.	CTPI	LCI 1185
1.1	**17 mei**	*10.40*	Beekstraat en Deurningerstraat	Politie, sector berging RIT	Beekstraat en Deurningerstraat doorzocht door RIT.	RIT	LCI-0412
1.1	**17 mei**	*15.00*		Politie, sector berging RIT	Luchtmacht zorgt voor noodstroomaggregaten	Luchtmacht	LCI-0412
1.2	**17 mei**	*15.00*	CTPI	CTPI	· Vrijgifte vakken IIIa en IV. · Met Grolsch worden afspraken gemaakt. · Een incident met een mogelijke ontploffing in het buitengebied wordt nagevraagd. · Gemeentelijke rampenstaf vanaf 22.00 uur: 2 personen bereikbaar · Asbestgebied kleiner, maar oude asbestlijn blijft gehandhaafd. · MLRT geeft aan het niet eens te zijn met een advies, dat de OvDG in	CTPI	LCI 1185

Versie	Datum	Tijd	Plaats handeling	Organisatie (eenheid)	Beschrijving gebeurtenis/ toelichting	Functionaris	Bron
					eerder overleg ochtend heeft gegeven ten aanzien van mogelijkheid werken zonder bescherming bij regen: protocol onverkort van kracht.		
1.1	**17 mei**	*15.30*	Rampterrein, vakken IIIa en IV	CTPI	Vakken IIIa en IV vrijgegeven voor aannemers en bewoners. Voor het publiek zijn deze vakken om 17.30 uur vrijgegeven.	CTPI	LCI-0073
1.2	**17 mei**	*16.30*	CTPI	tussentijds CTPI	Brief AI, gedateerd 16-5 met andere beschermingsmaatregelen voor asbest dan de tot nu toe gehanteerde. Brief naar HSGA gefaxt	CTPI	LCI 1185
1.1	**17 mei**	*16.35*	CTPI	Arbeidsinspectie	CTPI ontvangt fax van de Arbeidsinspectie, regio oost, waarin ten aanzien van het optreden in het rampterrein het volgende is vermeld: - In het gedeelte van het binnengebied waarin asbestdelen zijn aangetoond moeten diegenen die actief in puin zoeken of resten ruimen voorzien zijn van volgelaatsmaskers met aangeblazen P3-filterunits, wegwerpoveralls, handschoenen, laarzen en toepassing van containment. Voor medewerkers van het RIT kan volstaan worden in plaats van een volgelaatsmasker met een halfgelaatsmasker in verband met de aard van hun werkzaamheden - De overige aanwezigen – toezichthouders, bewaking e.d. – kunnen volstaan met een filtrerend gelaatstuk (snuitje) met P3 filter.	Arbeidsinspectie CTPI	LCI-0096
1.1	**17 mei**	*17.00*	CTPI	CTPI	Planning van RIT dat werkzaamheden tot en met zondag (onder voorbehoud) zullen duren	RIT	LCI-1053
1.2	**17 mei**	*19.00*	CTPI	CTPI	· Vak IIIb en IIIc grotendeels onbewoonbaar. · Vak V wellicht morgen vrijgegeven. · Dieren worden door brandweer uit woningen gehaald. · Onduidelijkheid over dodelijke slachtoffers (16 of 14) wordt via OT uitgezocht. · Voorafgaand aan sloop in gebied F moet er duidelijkheid zijn over type van bedrijven. · Inzake asbestbrief AI wordt standpunt BT afgewacht.	CTPI	LCI 1185
1.1	**18 mei**	*02.00*	CTPI	CTPI	- kleine brand aan de Schurincksweg, maar deze is onder controle - sector V wordt in de loop van de ochtend vrijgegeven - Lasondersingel wordt nog niet geheel vrijgegeven - Ontsmettingsplaats wordt verplaatst naar kruising Roomweg/ Deurningerstraat. - Voorstel om één zesduims slangleiding met dompelpomp op te ruimen	CTPI	LCI-0077
1.1	**18 mei**	*07.00*	CTPI	CTPI	- RIT begint met werkzaamheden bij de fabriek van Thole	CTPI	LCI-0078

Versie	Datum	Tijd	Plaats handeling	Organisatie (eenheid)	Beschrijving gebeurtenis/ toelichting	Functionaris	Bron
					- Aan de Schurinckesweg zit nog brand, maar deze is onder controle, een ladderwagen is geregeld voor controle van bovenaf - Er is een aantal kranen gearriveerd voor Grolsch - Eenheden zijn vanuit Leeuwarden onderweg om de zesduims slangleiding op te ruimen		
1.1	**18 mei**	*07.30*	Roomweg/ Deurningerstraat	Politie, sector berging RIT	Nieuwe positie commandocontainer: parkeerterrein van Grolsch op de hoek Roomweg/ Deurningerstraat.	RIT	LCI-0412
1.1	**18 mei**	*08.00*	Rampterrein	Politie, sector berging RIT	Briefing werken onder asbestprotocol: - gelaatsmaskers en witte overall - eten en drinken onder overdruk (afgesloten ruimte) - bij het verlaten van het gebied moet de overall uitgetrokken worden - doordat er andere maskers moeten worden gebruikt, is er enige vertraging - wasplaats en decontaminatie ingericht op Roomweg ter hoogte van nummer 2/ 4.	RIT	LCI-0412
1.1	**18 mei**	*09.15*	Rampterrein	Brandweer	Brandweer gaat met dierenambulance het gebied in om alle dieren te evacueren.	Brandweer, dierenambulance	LCI-0412
1.2	**18 mei**	*10.07*	CTPI	CTPI	· Stand van zaken vrijgifte diverse vakken doorgegeven. · Busjes met bewoners willen verder het gebied in, BT vraagt advies → CTPI geeft negatief advies vanwege asbestgebied. · Op lijkgeur vanuit vak IV wordt vanuit OT actie ondernomen. · Brandweer regelt opvang van familieleden omgekomen brandweermensen, die gebied in gaan.. · Uit asbestmetingen zou aanwezigheid van incidentele vezels blijken. MLRT zoekt uit of de diverse gebruikte maskers kwalitatief gelijk zijn. · Brief asbest hulpverleners is beschikbaar en wordt verspreid. · Info dodelijke slachtoffers gaat van RIT rechtstreeks naar BT.	CTPI	LCI 1185
1.1	**18 mei**	*10.10*	Commandopost RIT	Politie, sector berging RIT	Door verschillende instanties worden verschillende opdrachten gegeven over het dragen van de juiste maskers. Voorlopig wordt gewoon doorgewerkt.	RIT	LCI-0412
1.1	**18 mei**	*11.35*	CTPI	CTPI	- Grolschterrein is toegankelijk gemaakt voor personeelsleden Grolsch. Het logistiek eiland van het RIT en de tweede stort op het terrein blijven gehandhaafd. - RIT is bezig in Renbaanstraat, Tollensstraat en fabrioekspand - Vermoedelijk is er nog een gloeibrand in de silo op het fabrieksterrein.	CTPI	LCI-0079

Versie	Datum	Tijd	Plaats handeling	Organisatie (eenheid)	Beschrijving gebeurtenis/ toelichting	Functionaris	Bron
					wordt gemonitord door helikopter met warmtebeeldcamera - Watertransportleidingen worden opgeruimd, 1 blijft liggen		
1.1	**18 mei**	*11.40*	Bamshoeve	Politie, sector berging RIT	Bij de sloop van het fabriekspand wil de Arbeidsinspectie het werk stil leggen. In verband hiermee verzocht telefonisch contact op te nemen met het CTPI.	Arbeidsinspectie RIT, sector berging	LCI-0412
1.1	**18 mei**	*14.00*	Rampterrein	Brandweer	Aflossing peloton Twente door nieuw peloton Twente.	Pelotons Twente	LCI-0084
1.2	**18 mei**	*14.15*	CTPI	CTPI	· Stand van zaken vrijgifte vakken gemeld. · Herkomst lijkgeur is niet achterhaald. · Tijdens begrafenis brandweermensen wordt werk tijdelijk stilgelegd. · Om 14.30 overleg met AI i.v.m. maskerproblematiek · Politie wil ten aanzien van asbest opschalen van de veiligheidsmaatregelen, hetgeen door MLRT niet nodig geacht wordt. Verschillende regimes vergroten onduidelijkheid. · RIT verwacht tot en met 21 mei bezig te zijn in het veld.	CTPI	LCI 1185
1.1	**18 mei**	*15.25*	Commandopost RIT	Politie, sector berging RIT	Commandant RIT krijgt van commandant CTPI de mededeling dat de huidige mondkapjes verwisseld moeten worden voor de oorspronkelijke bescherming. De Arbeidsinspectie heeft de nieuwe kapjes afgekeurd, daar deze gevaarlijk zouden zijn wanneer de filters vol zitten.	Commandant CTPI Commandant RIT	LCI-0412
1.1	**18 mei**	*16.04*	CTPI	CTPI	Onduidelijkheid betreffende asbestprotocol. Afspraak mer Arbeidsinspectie en RIT dat P3-maskers worden gebruikt. De Medisch Leider is hiervan niet op de hoogte en wacht nog steeds steeds op besluit c.q. aanwijzing Beleidsteam. Omdat de diverse disciplines nu verschillend handelen, moeten hierover concrete afspraken worden gemaakt en dienen de disciplines binnen de asbestring volgens de afspraken van het CTPI te werken. Het besluit hierover wordt in het veld door de CC en het hoofd RIT teruggekoppeld. Er vindt nog nader overleg plaats met de Arbeidsinspectie. Binnen twee uur moet hierover besloten worden. Zo niet, wordt het werk stilgelegd.	Arbeidsinspectie, RIT en CTPI	LCI-0080
1.2	**18 mei**	*18.15*	CTPI	CTPI	· Terugkoppeling overleg met AI · Stand van zaken vakken · Waarschijnlijk geen dieren meer in huizen. · Vraag over afvoer containers met wegwerkpakken · Politie richt zich op consolideren definitieve binnenring · In nacht OvDG aanwezig, MLRT oproepbaar · MLRT vraagt om kopieën SITRAP's en CTPI-verslagen.	CTPI	LCI 1185

Versie	Datum	Tijd	Plaats handeling	Organisatie (eenheid)	Beschrijving gebeurtenis/ toelichting	Functionaris	Bron
1.1	**18 mei**	*19.00*	Commandopost RIT	Politie, sector berging RIT	Sector 4 doorzocht, geen stoffelijke overschotten aangetroffen.	RIT	LCI-0412
1.1	**18 mei**	*20.00*	Rampterrein	Brandweer	Aflossing peloton Twente 7 door twee tankautospuiten van Markelo en Stad Delden.	Peloton Twente en tankautospuiten Markelo en Stad Delden	LCI-0084
1.2	**18 mei**	*22.00*	CTPI	CTPI	· Brandweer informeert over benodigde uitwerking van afstemming gebieden (situatieschets) met BT · Politie meldt overlast stank door koelkasten met bedorven inhoud. GGD maakt protocol voor leging. · Voor RIT zal zondag rustdag zijn. · Besluit over handhaven CTPI wordt later genomen. · Uitrijden puin gaat goed.	CTPI	LCI 1185
1.1	**19 mei**	*02.00*	Rampterrein	Brandweer	Aflossing Markelo en Stad Delden door Diepenheim en Rijssen.	TS'n Markelo, Stad Delden, Diepenheim en Rijssen	LCI-0084
1.1	**19 mei**	*05.55*	Tollensstraat	Brandweer	Rookontwikkeling op de plaats waar de containers hebben gestaan. Betrof smeulende resten die zijn afgeblust.		LCI-0083
1.1	**19 mei**	*08.00*	Rampterrein	Brandweer	Aflossing twee tankautospuiten Diepenheim en Rijssen door peloton Twente (Denekamp, Weerselo, Tubbergen, Haaksbergen)	Tankautospuiten Diepenheim en Rijssen, peloton Twente	LCI-0084
1.2	**19 mei**	*08.00*	CTPI	CTPI	· AI blijkt niet aanwezig bij het overleg · Stof nat blijven houden · Stand van zaken vrijgifte vakken en afzetting · Protocol schouw/terugkeer bewoners · BT geeft vandaag duidelijkheid over afbouw CTPI · Aantal maskers vasthouden voor eventueel asbestvezelonderzoek. · Brandweer bouwt compagniestructuur af naar pelotonstructuur. · Geplastificeerde kaarten CTPI gaan naar BT, daar waren echter oude versies in gebruik. · Info MLRT: koelkasten legen via reiniging regelen. · Afbouw ambu's na stille tocht.	CTPI	LCI 1185

Versie	Datum	Tijd	Plaats handeling	Organisatie (eenheid)	Beschrijving gebeurtenis/ toelichting	Functionaris	Bron
1.1	**19 mei**	*09.06*	CTPI	CTPI	- vannacht is er puin afgevoerd van de dump naar de definitieve stortplaats - aflossingsplan: overdag peloton Drenthe en peloton Twente, 's nachts peloton Twente	CTPI	LCI-0084
1.2	**19 mei**	*10.10*	CTPI	CTPI	· Nieuwe kaart wordt gemaakt · Buiten de asbestring komen schuttingen. · Stand van zaken vrijgifte vakken. · Overleg AI gepland. Genoeg filterbussen aanwezig. Gezien afschaling: voorstel coördinatie beschermingsmiddelen door ontsmettingspost. · Verzoek van ingenomen filters (gisteren) te noteren: van wie, waar gewerkt en hoe lang. · Dump extra nat houden · Werkzaamheden stoppen met stille tocht.	CTPI	LCI 1185
1.2	**19 mei**	*10.50*	CTPI	CTPI	Overleg tussen CTPI, Arbeidsinspectie en Dräger over veiligheidsmaatregelen met betrekking tot asbest. Geconstateerd wordt dat vertegenwoordigers van Arbeidsinspectie onderling verschillende meningen hebben met betrekking tot de minimale bescherming van hulpverleners. De aanwezige vertegenwoordiger van de Arbeidsinspectie houdt vast aan zijn schrijven van 16-5. De coördinator van het CTPI IV vraagt nadrukkelijk of de huidige manier van bescherming onvoldoende is en de veiligheid van de mensen niet gegarandeerd kan worden. Dit wordt bevestigd door de aanwezige vertegenwoordiger van de Arbeidsinspectie. Daarop laat coördinator CTPI IV nu alle hulpverleners uit het veld komen en het werk stilleggen	CTPI, Arbeidsinspectie en Dräger	LCI-0085 LCI-1185
1.1	**19 mei**	*12.30*	CTPI	Politie, sector berging RIT	Het gehele gebied valt onder het asbestprotocol, met uitzondering van de leden van het RIT.	CTPI Commandopost RIT	LCI-0412
1.1	**19 mei**	*14.00*	Rampterrein	Brandweer	Aflossing peloton Twente. Nieuw peloton bestaat uit tankautospuiten van Nijverdal, Rijssen, Wierden en Oldenzaal.	Pelotos Twente	LCI-0084
1.1	**19 mei**	*14.50*	CTPI	CTPI	CTPI wordt gebeld door vertegenwoordiger politie in BT onder meeluisteren van de burgemeester dat het RIT werkt met beschermingsmiddelen zoals voorheen en dat de brandweer onder commando van het RIT is gesteld en dus met dezelfde beschermingsmiddelen mag werken.	CTPI, vertegenwoordiger politie in BR, burgemeester Enschede	LCI-0087
1.1	**19 mei**	*15.00*	GRS	Politie, sector	Een vertegenwoordiger van het Gemeentelijk Beleidsteam deelt mee dat op	GRS	LCI-0412

Versie	Datum	Tijd	Plaats handeling	Organisatie (eenheid)	Beschrijving gebeurtenis/ toelichting	Functionaris	Bron
				berging RIT	het 2e ultimatum van de burgmeester door de Arbeidsinspectie niet is gereageerd. Daarom heeft de burgemeester besloten alle werkzaamheden van het RIT te continueren.	Commandopost RIT	
1.2	**19 mei**	*16.30*	CTPI	CTPI	· RIT heeft na zaterdag nog fabrieksterrein te gaan. · Stand van zaken vrijgifte vakken. · Op politieniveau nog geen antwoord op asbestbescherming. · CTPI wijzigt vanavond: Brandweer en Politie aanwezig; ambu's via CPA, op post Enschede 1 ambu voor rampterrein; MLRT oproepbaar via CPA; commandowagens uiterlijk maandag verplaatst; logistiek beschermingsmaatregelen gaat via VC-2 over naar brandweer. · Tijdens stille tocht noodopvang bij GGD Tromplaan. · Met OT afgestemd dat GL zelfde bescherming volgt als RIT. · Vervolgafspraken GL via persoon, die 20-5 GL is. · Op vraag naar gebruik filterbussen of gelaatsmaskers antwoordt MLRT dat huidige maatregelen voldoen.	CTPI	LCI 1185
1.1	**19 mei**	*17.14*	CTPI	CTPI	De diverse disciplines zijn weer aan het werk.	CTPI	LCI-0088
1.1	**19 mei**	*20.00*	Rampterrein	Brandweer	Aflossing peloton Twente door tankautospuiten van Tubbergen en Denekamp.	Peloton Twente en tankautospuiten Tubbergen en Denekamp	LCI-0084
1.1	**19 mei**	*22.00*	CTPI	CTPI	- brand ontdekt in de Bamshoeve, deze wordt geblust met één TS - in de loop van de middag is één TS op verkenning gestuurd na meldingen van duizeligheid rond een bepaalde locatie. De bemanning van de TS heeft geen geur waargenomen, maar wel een monster genomen. - Politie heeft enkele mensen aangehouden die over de omheining klommen.	CTPI	LCI-0780
1.1	**20 mei**	*07.30*	CTPI	CTPI	Eenheden van brandweer en politie die in aanraking komen met puin en/ of stof moeten gaan werken met volgelaatsmaskers met circulatiepomp. Dit geldt niet voor het RIT.	CTPI	LCI-0783
1.1	**20 mei**	*08.00*	Rampterrein	Brandweer	Aflossing tankautospuiten Tubbergen en Denekamp door Oldenzaal en Losser	Tankautospuiten Tubbergen, Denekamp, Oldenzaal en	LCI-0084

Versie	Datum	Tijd	Plaats handeling	Organisatie (eenheid)	Beschrijving gebeurtenis/ toelichting	Functionaris	Bron
						Losser	
1.1	**20 mei**	*11.00*	GCC	CTPI's	besluit dat er één commandocentrum voor het rampterrein komt. De Locatie wordt nog bekend gemaakt	CTPI, GCC	journaal GCC kr 77 (beleid)
1.1	**20 mei**	*12.00*	Rampterrein		Alle werkzaamheden in het rampterrein 5 minuten neergelegd in verband met de begrafenis van één van de omgekomen brandweerlieden.		LCI-0412
1.1	**20 mei**	*14.00*	Rampterrein	Brandweer	Aflossing eenheden brandweer door een TS van Den Ham en een TS van Wierden	Tanksutospuiten Den Ham en Wierden	LCI-0842
1.1	**20 mei**	*20.00*	Rampterrein	Brandweer	Aflossing brandweereenheden door een TS van Holten en een TS van Ambt Delden.	Tankautospuiten Holten en Ambt Delden	LCI-0784
1.1	**21 mei**	*09.00*	Deurningerstraat	Brandweer	Opruimen zesduims slangleiding door Hengelo en Almelo.	Brandweer Hengelo en Almelo	LCI-0785
1.1	**21 mei**	*15.45.00*	Politie	staf GPO	besluit om tijdens de nachturen de functies van Algemeen commandant, Operationeel commandant en Chef Staf GPO ineen te schuiven en te positioneren op één locatie, het CTPI;	Staf GPO	journaal GPO
1.1	**22 mei**	*20.00*	Rampterrein	Brandweer	Aflossing eenheden brandweer door een TS van Markelo en een TS van De Lutte	Tankautospuiten Markelo en De Lutte	LCI-0850
1.1	**23 mei**	*08.00*	Rampterrein	Brandweer	Aflossing eenheden brandweer door een TS van Hellendoorn, een TS van Denekamp en een TS van Rijssen	Tankautospuiten Hellendoorn, Denekamp en Rijssen	LCI-0850
1.1	**23 mei**	*14.00*	Rampterrein	Brandweer	Aflossing eenheden brandweer door een TS van Tubbergen, een TS van Goor en een TS van Almelo	Tankautospuiten Goor en Almelo	LCI-0850
1.1	**23 mei**	*20.00*	Rampterrein	Brandweer	Aflossing eenheden brandweer door een TS van Oldenzaal	Tankautospuit Oldenzaal	LCI-0850
1.1	**24 mei**	*08.00*	Rampterrein	Brandweer	Aflossing eenheid brandweer door een TS van Vriezenveen, een TS van Weerselo en een TS van Losser	Tankautospuiten Vriezenveen, Weerselo en Losser	LCI-0850
1.1	**24 mei**	*14.00*	Rampterrein	Brandweer	Aflossing eenheden brandweer door een TS van Neede, een TS van	Tankautospuiten	LCI-0850

Versie	Datum	Tijd	Plaats handeling	Organisatie (eenheid)	Beschrijving gebeurtenis/ toelichting	Functionaris	Bron
					Oldenzaal en een TS van Ootmarsum	Neede, Oldenzaal en Ootmarsum	
1.1	**24 mei**	**18.00.00**	Burge meester		rampverklaring ingetrokken	burgemeester	journaal GCC kr 77 (beleid) LCI-0185

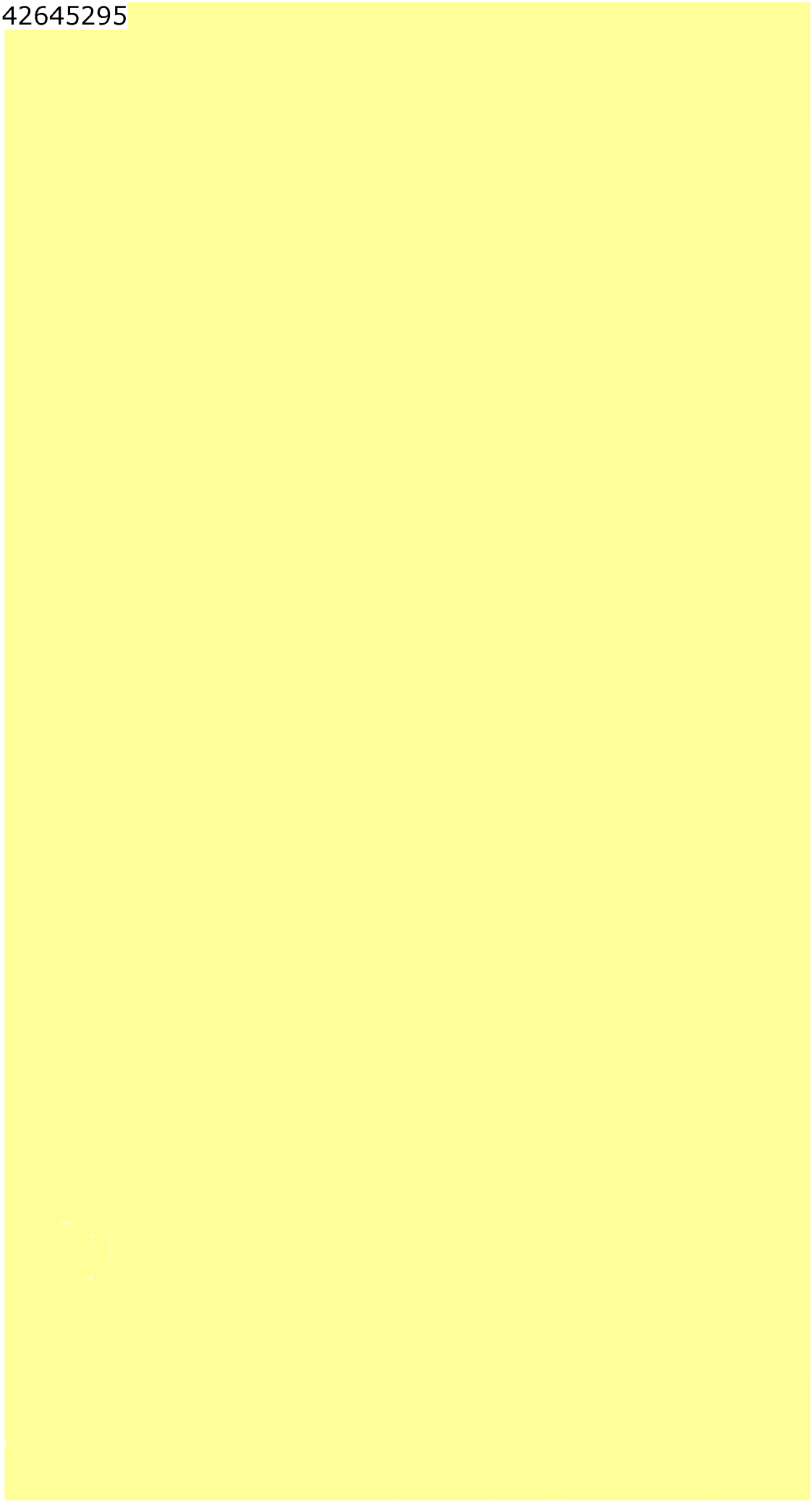

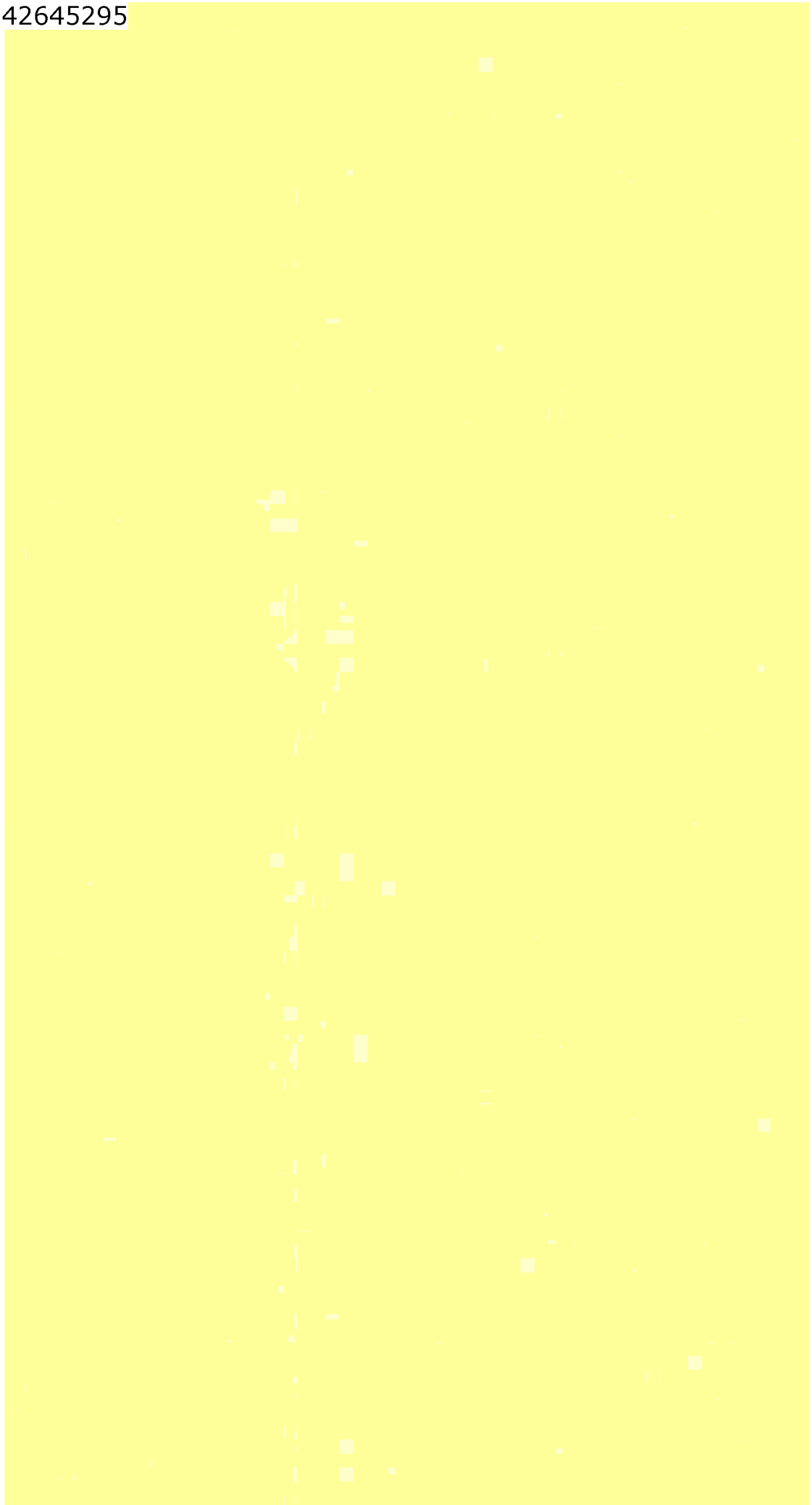

VERTROUWELIJK

CONCEPT

Deelreconstructie Cluster 4

Alarmering, coördinatie, informatievoorziening en verbindingen op alle niveaus

VERTROUWELIJK

LCT-1088

1. Inhoud van het cluster Algemene Coördinatie

Het cluster Algemene Coördinatie omvat de volgende onderdelen van de bestrijding en hulpverlening van de vuurwerkramp te Enschede op 13 mei 2000 en de daaraan voorafgaande activiteiten van de hulpverleningsdiensten op het terrein van SE Fireworks en omgeving:

A. alarmering en opschaling van de integrale operationele rampbestrijdingsorganisatie.
B. bestuurlijke coördinatie en operationele leiding;
C. interdisciplinaire afstemming en samenwerking op alle niveaus en de afstemming en samenwerking met 'externe organisaties';
D. operationele informatievoorziening;
E. verbindingen.

Meer concreet komen de volgende aspecten aan de orde:

1. De opbouw van de leiding en coördinatie in de periode vóór de fatale explosie en de overgang naar de bestrijding en hulpverlening van de daarop volgende ramp.
2. De verwerking van de meldingen, primaire opschaling en de onderlinge afstemming tussen de verschillende meldkamers/alarmcentrales.
3. Het (integrale) functioneren van de RAC, inclusief de verbindingsfunctie ten behoeve van het RCC (overige meldkamers zijn onderdeel van andere clusters).
4. De verdere opschaling (sleutelfunctionarissen en eenheden), met name het totaalbeeld van de opschaling van de operationele disciplines, het bestuur op alle niveaus en betrokken bedrijven. Daarbij staan de noodzakelijke organisatorische samenhang, de uitwisseling van informatie en de samenwerking centraal.
5. De opvatting van de functie en werkwijze van de verschillende staven en coördinatiecentra binnen de regio Twente bij de operationeel leidinggevenden en de bestuurders.
6. Het functioneren van de overkoepelende, interdisciplinaire stafstructuur op de verschillende niveaus in zijn onderlinge samenhang:
   1. Rampterrein/CTPI (alleen richting RCC; richting eenheden is onderdeel van de clusters 5, 6 en 9).
   2. RCC/ROC (brandweer volledig en verder de interdisciplinaire coördinatie)
   3. GCC/GRS (brandweer geheel en verder de interdisciplinaire coördinatie)
   4. actiecentra van de verschillende disciplines en bureaus van de diverse gemeentelijke onderdelen
   5. operationeel leider
   6. opperbevelhebber (gemeentelijk) en coördinerend burgemeester
   7. PCC en de provincie als geheel
   8. NCC en andere betrokkenen van het ministerie van BZK
   9. DCC/VWS en en andere betrokkenen van het ministerie van VWS
   10. Het ministerie van VROM voor wat betreft de activiteiten op het gebied van milieubeheer naar aanleiding van de ramp.
7. De te stellen en de gestelde prioriteiten in de verschillende fasen van de bestrijding en hulpverlening.
8. De algemene indruk van de interdisciplinaire samenwerking op management- en uitvoerend niveau.
9. De rol van de voorbereide plannen en procedures bij de bestrijding en hulpverlening.

Uiteraard komen onderdelen van deze aspecten ook aan de orde bij de overige clusters, zoals bij de GHOR, politiezaken, bevolkingszorg en

publieksvoorlichting. De afbakening met de overige clusters is aangegeven in bijlage 2

De volgende thema's zijn bij dit cluster algemeen van toepassing:
a. de interdisciplinaire afstemming en de afstemming met externen zoals de betrokken bedrijven, crisiscentra van de provincie en van departementen;
b. de operationele informatievoorziening;
c. de verbindingen (voor zover daarbij opvallende zaken zijn geconstateerd).

Het optreden van de diverse hulpverleningsdiensten is alleen weergegeven voor zover dit voor de strekking van dit cluster relevant is. Het zwaartepunt ligt bij de opschaling, het verstrekken van informatie over de situatie, de interdisciplinaire samenwerking en het verwerken van de opdrachten en aanwijzingen van de beleids-, coördinatie- en commandocentra. Verder is het verloop van enkele gebeurtenissen en activiteiten vermeld ter illustratie van het functioneren van onderdelen van de algemene coördinatie (zoals de behandeling van het risico bij de Grolsch-fabriek, het aanvragen van bijstand van de KMAR en asbest).

2. Status van versie 1.1

Deze reconstructie is nog niet voorgelegd aan degenen die informatie voor dit deelonderzoek hebben aangeleverd in de vorm van persoonsgebonden documenten.
Naast een toets op juistheid van de weergave kunnen de betrokkenen daarbij reageren op bepaalde formuleringen die onbedoeld een voor hen negatief effect kunnen veroorzaken. Dit voorleggen zal de komende week gebeuren. Verder kan de reconstructie ook tijdens de analyse- en rapportagefase van het onderzoek op grond van nieuwe feiten nog worden aangevuld en/of gewijzigd.
Bijlage 3 bevat een overzicht van de bronnen die voor versie 1.1 zijn gebruikt.

3. Selectie van de gebeurtenissen in de reconstructie

De opnamecriteria, die specifiek voor cluster 4 gelden, zijn af te leiden uit de aspecten van dit cluster die in paragraaf 1 al zijn genoemd.
Naast deze criteria moeten de op te nemen gebeurtenissen tevens voldoen aan één van de onderstaande criteria:

Communicatie
- moet iets toevoegen aan de beeld- en besluitvorming/ verandering van omstandigheden en
- moet nieuwe informatie bevatten

A1 tussen organisaties
A2 binnen een organisatie
A3 extern met derden

Beeld- en besluitvorming door actoren
B1 beeldvorming/analyse

B2 informatievoorziening over de besluitvorming aan derden
B3 besluit omtrent inzet personeel en middelen
B4 besluit omtrent toepassing plan/procedures
(bepaling taktiek van handelen)

Verandering van omstandigheden
C1 geplande verandering voortvloeiend uit besluit van derden
C2 geplande verandering voortvloeiend uit plannen/procedures
C3 niet geplande verandering met positief effect
C4 niet geplande verandering met negatief effect

Zie verder de kolom code in de reconstructie zelf.

4. Opzet van de reconstructie

Deze versie 1 van de reconstructie moet worden beschouwd als de inventarisatie van het beschikbare schriftelijke bronnenmateriaal en de interviews met betrekking tot de feitelijke gebeurtenissen, die voor dit cluster relevant zijn. Van bijzonder belang is daarin de vastgestelde (mate van) feitelijkheid van de opgenomen items. Feitelijk zijn bijvoorbeeld de uitgesproken teksten zoals die op de geluidsbanden van meldkamers zijn vastgelegd en in de transcriptie daarvan uitgewerkt, mits dit door een onafhankelijk orgaan is gebeurd. Andere voorbeelden zijn video-opnamen, uitgegeven persberichten, TV-uitzendingen e.d. Van minder directe bronnen zoals logboeken, interviewverslagen en dergelijke is de feitelijkheid onderbouwd door de inhoud hiervan op onderdelen te vergelijken met andere bronnen. In verband met het late tijdstip waarop de interviews konden worden gehouden zijn de tijdstippen van de gebeurtenissen daaruit niet meer goed af te leiden en hierdoor soms ook niet eer de volgorde van bepaalde gebeurtenissen. Ditzelfde geldt voor sommige logboeken.
Soms is voor een goed begrip van de omschrijving in de reconstructie iets verder gegaan dan uitsluitend de letterlijke omschrijving van het item. Dan is van het verloop van de betreffende gebeurtenis omschreven zoals dit op grond van de tot nu toe beschikbare bronnen redelijkerwijs mag worden verondersteld. De omschrijvingen zijn soms voorzien van een - cursief gedrukte - aanvulling. Behalve voor het geven van een toelichting is deze gebruikt om bij een gebeurtenis de daarmee in verband staande gebeurtenissen op andere tijdstippen te vermelden. Hierdoor wordt de overzichtelijkheid en samenhang van het geheel bevorderd. Deze extra aandacht voor de overzichtelijkheid is nodig in verband met het allesomvattende karakter van dit cluster.

De betekenis van de verschillende kolommen is daarbij vermeld. Deze komt overeen met die van de overige reconstructies. Voor intern gebruik is de kolom "Nr." toegevoegd: Deze bevat waar nodig een nadere aanduiding - binnen een bepaald brondocument - van de plaats waar de betreffende gebeurtenis is vermeld. Voor reconstructies van andere clusters en transcripties van geluidsbanden is die niet nodig omdat daar de tijdsaanduiding van de gebeurtenis als zodanig fungeert.

De omschrijvingen van het berichtenverkeer van de politie zijn in principe ontleend aan de reconstructie van de Inspectie Politie, versie 1. Die omschrijvingen zijn in de kolom bron(nen) voorzien van de *cursieve* vermelding *Trans-RMC*. Wanneer de transcriptie van de geluidsbanden zelf is gebruikt, is deze vermelding niet cursief.
De omschrijving van het berichtenverkeer van de ambulancedienst Twente (Alarmerings- en ambulancedienst Oost) is door de Inspectie voor de Gezondheidszorg in geparafraseerde vorm beschikbaar gesteld. Dit document is getiteld IGZ-reconstructie CPA-banden AAD-Oost; console 1, 2 en 3. Bij gebruik van dit document als bron is de bronvermelding Trans-AAD *cursief* gedrukt. Ook hier geldt dat deze vermelding niet cursief is bij gebruik van de transcriptie van de geluidsbanden zelf.
Voor het berichtenverkeer van de RAC van de brandweer in Twente is uitsluitend gebruik gemaakt van de eigenlijke transcripties.

Het tijdverschil tussen de transcripties van RMC en RAC is zeer gering; namelijk ca. 15 s. Tijd RAC = tijd RMC + 15s. Zie hiervoor onderling gesprek op 15:41.
Voor het tijdsverschil tussen de transcripties van AAD en RAC geldt: tijd RAC = tijd AAD - 27s. Zie onderling gesprek op 15.39.
Tijden die in brondocumenten in uren/minuten/seconden staan vermeld, zijn in deze reconstructie in uren/minuten weergegeven. Dertig seconden en meer zijn daarbij naar boven afgerond.

De betekenis van de begrippen en afkortingen in de reconstructie staat vermeld in bijlage 1.

VERTROUWELIJK

29 september 2000 CONCEPT 1.1

ONDERZOEK VUURWERKRAMP ENSCHEDE
Deelreconstructie cluster 4
Alarmering, coördinatie, informatievoorziening en verbindingen op alle niveaus

Datum	Tijd	Plaats van handeling	Organisatie (eenheid)	S code	Omschrijving gebeurtenis / toelichting	Functionaris	Bronnen	Nr.	Vraag
13 mei	15:02	Enschede RMC 112-centrale RAC Twente	idem	A3	Surveillance-eenheid 48.17 van de regiopolitie meldt aan de RMC knallen en een ontploffing nabij Grolschfabriek. Vrijwel gelijktijdig ontvangt de regionale 112-centrale de eerste melding van een omwonende. Die wordt onmiddellijk naar de RAC van de regionale brandweer en de RMC doorgeschakeld. De melder geeft aan de centralist van de RAC door: Vuurwerkhandel in brand met zichtbare rookontwikkeling en (voor centralist hoorbaar) knallend vuurwerk. Het adres is niet duidelijk. *Naar aanleiding van de eerste massale ontsteking/ontploffing van vuurwerk bij S.E.-Fireworks komen in de 3 minuten daarna vrijwel continu vervolgmeldingen, zowel rechtstreeks als via de 112-centrale voor mobiele telefonie te Driebergen. De teneur van die meldingen is dat de effecten van de brand steeds ernstiger worden ("alles staat in brand", "het gaat niet goed", "een fabriek is aan het ontploffen","ontploffingen bij de Grolsch-fabriek").* *De opgegeven adressen zijn niet eenduidig. De eerste melder zegt: "In de Rembrandstraat of hoe heet dat" (bedoeld is waarschijnlijk Renbaanstraat) en geeft aan dat het in de buurt van de Roomweg is, maar noemt ook de Roombeekstraat (de Roombeekstraat is onjuist, maar deze bestaat wèl en ligt ca. 300 m verderop). In de vervolgmeldingen wordt Roomweg het meest genoemd, echter ook één zijweg daarvan en de Tollensstraat. De Bamshoeve wordt ook genoemd en "vlakbij Thole's IJzerwarenfabriek"* *De eerste surveillance-eenheid van de politie ter plaatse meldt om 15.03 dat 'het' aan de Tollensstraat is, en" Inrijden vanaf de Roomweg en de brandweer ziet het vanzelf. Even later geeft de 48.17 door: "Het knalt nog behoorlijk en er zijn al aardig wat ontploffingen".* *I.v.m. aflossing zijn op de RAC drie centralisten aanwezig in plaats van de reguliere twee. Hetzelfde geldt voor de CPA AAD-Oost. Om 15.30 vertrekt de achtergebleven, vrije brandweercentralist. De CPA-centralisten blijven alle drie. In de regio is één andere brand in behandeling (buitenbrand).* Ook op de RMC zijn drie centralisten aanwezig (de reguliere bezetting is vier).	Omwonende Centralist	*trans-RMC* LCI 508 LCI 554 int. RAC 1 int . IP; PB Recon 6; versie 1		

Datum	Tijd	van handeling	(eenheid)	Selectie code	Omschrijving gebeurtenis / toelichting	Functionaris	Bronnen	Nr.	Vraag
13 mei	**15:04**	RAC Twente	idem	A2	De RMC stuurt diverse surveillance-eenheden richting Grolsch. De 48.16 verzoekt om assistentie vanwege de toeloop van mensen. De RAC geeft ca. 1min 45 s na ontvangst van de eerste melding het uitrukbericht voor zowel de hoofdpost van brandweer Enschede (1e eenheid) als sectie Oost (2e eenheid): brandmelding Roombeekweg; betreft vuurwerkfabriek. *Dit bericht bereikt ook de OVD brandweer per zakalarmontvanger (standaard- procedure).* *De 1e uitrukeenheid van de hoofdpost bestaat uit een tankautospuit en een autoladder. Beide rukken uit.* *In Enschede is het heel gebruikelijk om bij brand van twee zijden, dus met twee eenheden, aan te rijden.*	Centralist	*trans-RMC* LCI 508 LCI 554 *int. OVD*		
13 mei	**15:04**	RAC Twente	idem	B4/A2	De 112-centrale mobiele telefonie te Driebergen vraagt de RAC of verdere vervolgmeldingen m.b.t. Roombeekweg of Roombeekstraat nog moeten worden doorgegeven. De RAC stemt ermee in dat ze vanaf dat moment niet meer worden doorgegeven. Drie minuten later is er ook contact met de RMC. De RMC geeft door dat wel 100 meldingen zijn binnengekomen en verzoekt om niet meer door te schakelen.	Centralist RAC en centralist 112-centrale	LCI 508 LCI 554		
13 mei	**15.05** **15.06**	onderweg naar plaats incident	brandweer Enschede	B3/A2	De bevelvoerder van de 1e uitrukeenheid vraagt nog tijdens het aanrijden om twee extra eenheden: post Zuid (3e eenheid) en sectie Lonneker (4e eenheid). *De bevelvoerder laat daarbij merken dat hij al weet waar hij heen moet: "We hebben de knal al gehoord". Verder wordt geen informatie uitgewisseld.*		LCI 508 LCI 554		Reden nog aangeven
13 mei	**15.07**	RAC Twente	idem	A2	Als de RAC aan post Zuid telefonisch doorgeeft dat het brandadres Roombeekstraat is, vraagt die of het de vuurwerkfabriek van Haarman is. RAC antwoordt : "Ja, dat zou kunnen". Post Zuid voegt dan nog toe: "bij de		LCI 508 LCI 554 LCI 277		

Datum		handeling	tie (eenheid)	Se e code	Omschrijving gebeurtenis / toelichting	Functionaris	Bronnen	Nr.	Vraag
					Grolsch". *Tot dan toe is uit de verschillende meldingen het brandadres niet goed op te maken. Zowel Tollensstraat, Roomweg/Roombeekweg/Roombeekstraat/ en "Bij de Grolsch" worden genoemd. Na de vraag van post Zuid of het bij Haarman is geeft de RAC als adres ' de vuurwerkfabriek van Haarman* aan de Roomweg of Roombeekstraat' door. Die aanduiding geeft de RAC ook door aan sectie Lonneker en nog om 15.20 aan een vrije centralist die belt. Het juiste adres (Tollensstraat 50) en/of het bedrijf wordt op de RAC tot na de fatale explosie niet vastgesteld/doorgegeven.* **) De vuurwerkfabriek van Haarman is ca. 4 km ten oosten van de Tollenstraat gevestigd.*				
13 mei	**15:07**	OVD-wagen RAC Twente CPA AAD-Oost	brandweer Enschede Regionale brandweer RAC Twente	A2/B3 A1 B3	De OVD geeft door dat hij ter plaatse gaat. Hij vraagt ook meteen om een voorwaarschuwing naar de ambulancedienst. Binnen een minuut verzoekt de RAC-centralist de CPA AAD-Oost om 'in verband met een grote brand' een ambulance standby te laten staan bij de Roombeekstraat te Enschede. *De OVD heeft het alarmeren van de vier eenheden op zijn zakalarmontvanger kunnen volgen.* *Het (preventief) alarmeren van een ambulance bij vier of meer eenheden is gebruikelijk.*	OVD centralisten RAC en AAD	LCI 508 LCI 554 trans-RAC *trans-AAD*		
13 mei	**15:07**	Eerste blusvoertuig	brandweer Enschede	A2/C2	De tankautospuit van de 1e eenheid meldt aan de RAC: "649 ter plaatse" *Ook de chauffeur van de bijbehorende autoladder geeft geen inhoudelijke informatie door.*		LCI 508 LCI 554		
13 mei	**15.11**	RAC Twente	idem	A3/C4	Vervolgmelding van iemand in de buurt: Aan de Roomweg/Tollenstraat staat alles in brand, ook bij de huizen, al het vuur is over de huizen heengevlogen. De rook is hier enorm. Door het vuur kan de brandweer er alleen in via de Gruttostraat.	melder centralist	LCI 508 - LCI 554		

Datum	Tijd	Plaats van handeling	Organisatie (eenheid)	Selectie code	Omschrijving gebeurtenis / toelichting	Functionaris	Bronnen	Nr.	Vraag
13 mei	**15.11** **15.15**	plaats incident RMC	idem	B3	Surveillance-eenheid 40.02 vraagt de RMC om iemand van het bedrijf te bellen. RMC vraagt exacte locatie en adres voor sleutelhouder. De RMC spreekt het antwoordapparaat van S.E. Fireworks in met verzoek ter plaatse te gaan omdat vuurwerkbedrijf aan de Tollensstraat is ontploft. Even later belt de RMC S. van S.E. Fireworks over de situatie aan de Tollensstraat. E.S. meldt dat iemand ter plaatse gaat.	centralist RMC gezinslid van S. van S.E. Fireworks	*trans-RMC*		belt RMC of neemt ES contact op? Is de 40.02 een Surveillance-eenheid?
13 mei	**15.12**	RMC	idem	A3	RTL-nieuws belt de RMC. Die deelt mede: "We weten er nog helemaal niets van, we worden hier helemaal plat gebeld" Om 15.23 wordt de RAC door RTL-nieuws gebeld. De centralist geeft dan door dat er een grote brand is aan de Roombeekstraat-Roomweg en dat degenen, die er wat over kunnen vertellen, ter plaatse zijn.	centralisten RMC/RAC	*trans-RMC*		
13 mei	**15:12** **15:13**	plaats incident	brandweer Enschede	B3	De bevelvoerders van de 3e en 4e uitrukeenheid vragen de RAC om een aanrijroute en/of opstelplaats. De RAC geeft de vraag door aan bevelvoerder van de 1e eenheid. Antwoord: "Ik ga gauw overleggen. U hoort van mij". De OVD, die kort daarvoor is gearriveerd*, geeft aan de RAC door dat de 2e eenheid gaat blussen bij Roomweg 56. Als de RAC meldt dat er ook brand dreigt in de Kroedhöftestraat laat de OVD daar de 4e eenheid heen sturen. **) De OVD heeft zich dan nog niet bij de RAC ter plaatse gemeld. De dreigende brand aan de Kroedhöftestraat is 1 min eerder aan de RAC doorgegeven. Het blijkt daarbij te gaan om hetzelfde grasbrandje dat vanaf Roomweg 56 is gemeld.*	OVD centralist RAC	LCI 508 LCI 554		
13 mei	**15.14**	RAC Twente	idem	A3/C4	Iemand van ijzerwarenfabriek Thole meldt: Achter Thole zijn vuurwerkbunkers de lucht in gegaan. De brandweer is daar aan het blussen. Bij Thole aan de Tollensstraat moet er nog een bluswagen bij komen. Er is al door personeel van Thole geblust, maar men durft niet bij de bunkers te komen.	omwonende centralist	LCI 508 LCI 554 LCI 0019 Recon 3; versie 1		
13 mei	**15.15** **15:27**	plaats incident	brandweer Enschede	B3	De vraag van de 3e eenheid naar een aanrijroute wordt - bij uitblijven van een reactie van de bevelvoerder van de eerste eenheid - nu aan de OVD gesteld. Als die de melding (van 15.14) bij ijzerwarenfabriek Thole van de	OVD bevelvoerders Centralist	LCI 508 LCI 554		

Datum	Tijd	Plaats van handeling	Organisatie (eenheid)	Selectie code	Omschrijving gebeurtenis / toelichting	Functionaris	Bronnen	Nr.	Vraag
					RAC doorkrijgt, laat hij de 3e eenheid daarheen gaan. Meteen daarna wordt dit door de OVD gecorrigeerd. De 3e eenheid is daar (volgens hem) al aanwezig. Ondanks de correctie wordt een minuut later de 3e eenheid (waarschijnlijk door een andere centralist) toch naar Thole gedirigeerd. Om 15.18 verzoekt de RAC de 3e eenheid om - zodra dat kan - vanaf Thole ook iemand naar een dreigende uitbreiding aan de Roomweg 110 te sturen. Om 15.20 vraagt de OVD nogmaals aan de RAC (bevestiging van) de twee andere adressen van branduitbreiding naast het adres Tollenstraat, dit i.v.m. de lokaties van de eenheden. RAC antwoordt: Roomweg 110 en Kroedhöftestraat. Om 15.22 stuurt de OVD rechtstreeks de 4e eenheid naar de Roomweg 110. *De OVD noemt (om 15.20) de TS 649 van de hoofdpost, die (al) aan de Tollenstraat staat, spuit 11.*	RAC			Zijn voor de eenheden drie typen aanduidingen in gebruik?
13 mei	**15.16** **15.26**	CPA	AAD-Oost brandweer Enschede	A1/B3	De ambulance arriveert om 15.16 in de Tollenstraat. De chauffeur heeft kort daarna contact met iemand van de brandweer op het terrein van S.E.-Fireworks. Volgens de brandweer is dan alles nog onder controle. De CPA laat om 15.21 een tweede ambulance (58) met spoed naar de Tollenstraat gaan. Om 15.22 meldt de verpleegkundige dat er een explosie plaatsvindt en er grote paniek is. Om 15.25 alarmeert de CPA ook de OVD-G. Deze meldt zich meteen en krijgt door dat aan de Tollenstraat een grote brand woedt, alles de lucht in schijnt te vliegen en er al twee ambulances ter plaatse zijn. *Naar aanleiding van de nieuwe uitbarstingen van vuurwerk (de tweede bunker brandt inmiddels) en het grote aantal kijklustigen in de straat, die zich moeilijk op afstand laten houden, verwacht de verpleegkundige kennelijk gewonden en acht hij daarom een tweede ambulance noodzakelijk.*	chauffeur 18 Ben Sanders onbekende brandweer-man centralist	trans-AAD Recon 6; versie 1	p. 3	*Uit de transcriptie blijkt niet duidelijk waarom de CPA al op dat moment de tweede ambulance stuurt. (PV)* Is alarmeren OVD-G standaardprocedure bij twee ambulances of is dit toch op verzoek van de 1e ambulance gebeurd?
13 mei	**15.17**	plaats	idem	B3	Door de aanwezige politie-eenheden wordt om een coördinator ter plaatse	Centralist 4	*trans-RMC*		

Datum	Tijd	Plaats van handeling	Organisatie (eenheid)	Selectie code	Omschrijving gebeurtenis / toelichting	Functionaris	Bronnen	Nr.	Vraag
	15.21	incident RMC			gevraagd. Het duurt even tot dit door de RMC kan worden geregeld. De RMC informeert eerst of er een chef van dienst (brigadier of zo) ter plaatse is. Vervolgens gaat om 15.21 de 42.02 als coördinator ter plaatse.	RMC			
13 mei	**15.19**	plaats incident RMC	idem	B3	De RMC geeft door: "Laatste auto Tollensstraat aan de kant van de Singel vanaf die kant publiek tegenhouden" De 44.00 meldt aan de RMC: "Meer volk nodig, er dreigt hier wat ontploffingsgevaar; De RMC roept dan om via de mobilofoon: "Iedereen naar de Roomweg" *Daarmee is kennelijk bedoeld: "politiemensen meteen weg uit de Tollenstraat".* *Omstreeks 15.19 begint ook de tweede vuurwerkbunker sterk te roken.*	Centralist RMC 44.00	*trans-RMC*		
13 mei	**15.19** **15.23**	RMC	voorlichting politie	B1	Harrie Holslag, voorlichter Politiedistrict MiddenTwente, meldt zich. RMC informeert hem: 3 branden, waarvan die aan de Tollensstraat het belangrijkst is, opslagloods vol vuurwerk, uitslaande brand en vuurwerk ligt er allemaal nog in. Vier minuten later vraagt ook Van Raalte (voorlichting politie) informatie.	Holslag; telefonist RMC bedientafel Almelo	*trans-RMC*		
13 mei	**15.23**	RMC	politie	B1	RMC krijgt melding van collega dat ook de Koninklijke Marechaussee ter plaatse gaat. RMC geeft dan aan geen zicht te hebben wie allemaal ter plaatse is. RMC doet niets anders dan telefoon aannemen.	onbekende; telefonist RMC	*trans-RMC*		
13 mei	**15.25** **15.27**	RAC Twente en plaats incident	idem	B1/B4	Om 15.25 vraagt de OVD de 3e eenheid waar die zich bevindt. Die is nog steeds bij Thole (in ieder geval vanaf 15.18). De OVD geeft dan opdracht om de 2e eenheid te gaan ondersteunen. Meteen daarna geeft iemand van de 3e eenheid de OVD door dat de 2e eenheid daar op dat moment arriveert, maar er in principe niet nodig is. *De OVD besluit dan kennelijk dat de 2e eenheid naar de Kroedhöftestraat moet gaan. Even later meldt de 2e eenheid zich bij de RAC. De eenheid geeft dat besluit dan door, maar zegt daarbij dat er volgens hen al een autospuit heen is. De RAC geeft aan dat ook zij niet weten waar de voertuigen zich bevinden. Nog geen minuut later geeft de 2e eenheid door aan de RAC dat de Kroedhöftestraat dezelfde is als de plek waar ze al staan*	OVD, centralisten, bevelvoerder en mogelijk anderen van 647	LCI 508 LCI 554		

Datum	Tijd	Plaats van handeling	Organisatie (eenheid)	Selectie code	Omschrijving gebeurtenis / toelichting	Functionaris	Bronnen	Nr.	Vraag
					en zegt dat ze nu beginnen met het 'aanleggen van lage druk' t.h.v. een andere sectie. De RAC oppert (15.26) dat ze misschien naar de oude textielfabriek/Bamshoeve aan de Lasondersingel moeten gaan. De 2e eenheid zegt dat ze met de OVD zullen overleggen of ze daarheen gaan. Omstreeks 15.27 zijn de 2e, 3e en 4e eenheid o p hun definitieve lokatie ingezet.				
13 mei	**15.27**	RMC	idem	B4	RMC roept via de mobilofoon om: "Al het volk terug achter de Roomweg"	centralist RMC	*trans-RMC*		tijdstip?
13 mei	**15:29**	RAC Twente	idem	A2	De dienstdoende regionaal commandant van Dienst wordt mobiel gebeld (nummer 06 53377057). De centralist wordt doorgeschakeld naar de voicemail. Aansluitend wordt hij gesemafoneerd (semafoonoproep met verzoek om nummer van de RAC te bellen).	centralist	LCI 508 LCI 554		Wat is de reden hiervan?
13 mei	**15:31**	plaats incident	brandweer Enschede	B4	OVD geeft opdracht aan de eenheden ter plaatste om over te schakelen naar portofoonkanaal rood. *De OVD heeft daarbij ook contact met de 2e eenheid: de vraag over het naar de Lasondersingel gaan wordt dan door die eenheid niet gesteld. Om 15.33 vraagt de 2e eenheid dan aan de RAC of er aan de Lasondersingel wel al brand is of alleen maar een vermoeden of dreiging van brand.* *Tot de fatale explosie wordt er geen inhoudelijk nader bericht vanaf de plaats incident aan de RAC doorgegeven.*	OVD bevelvoerders	LCI 508 LCI 554		
13 mei	*15.33*	plaats incident CPA-AAD-Oost CPA IJssel-vecht	AAD-Oost	B3	De chauffeur van de eerste ambulance meldt dat nog veel meer ambulances nodig zijn dan de twee die al aanwezig zijn en er gevaar voor hen als hulpverleners dreigt. De centralist zegt dat ze zich moeten terugtrekken als het niet veilig is. Omstreeks 15.33 vraagt de CPA ambulancebijstand aan de CPA IJssel-Vecht.	chauffeur 1e ambulance	trans-AAD Recon 6; versie 1		
13 mei	*15.35*	RAC Twente /	idem	B1/B4	*Voorafgaand aan de fatale explosie is het beeld, zoals de RAC dat via de telefoon en draadloos krijgt, dat de situatie eerder escaleert dan dat die*	div.	LCI 508 LCI 554		

Datum	Tijd	Plaats van handeling	Organisatie (eenheid)	code	Omschrijving gebeurtenis / toelichting	Functionaris	Bronnen	Nr.	Vraag
		plaats incident			*onder controle is (uitbreiding bij Thole, vuurwerkbunkers de lucht in gegaan, uitbreiding op Roomweg 110 waar het volstaat met auto's, RTL-nieuws die om informatie vraagt (15.23), uitbreiding Kroedhofiestraat, het dak van de oude textielfabriek/ Bamshoeve dat in brand dreigt te vliegen en om 15.25 een melding van rondvliegende (vuurwerk)bommen die op droge daken vallen). Alleen van de brand bij Thole is er een indicatie, nl. dat die wel meevalt (een tweede eenheid is hier niet nodig). Bij de Bamshoeve en bij deRoomweg 110 heeft zich nog geen brandweereenheid ter plaatse gemeld. Om 15.20 geeft de RAC door aan een vrije centralist, die vraagt of er hulp nodig is: het valt niet mee, een ontploffing, zware rookontwikkeling en van alles en nog wat; heel Enschede is in rep en roer. Van het aanbod om hulp wordt geen gebruik gemaakt. Op het terrein van S.E. Fireworks zelf wordt de situatie in de minuten voor de fatale explosie snel onbeheersbaar voor de brandweer.* *De politie vraagt om een coördinator ter plaatse, want "het is een zootje". "Meer volk nodig, er dreigt hier wat ontploffingsgevaar." De RMC roept op: "Iedereen naar de Roomweg.". En dan even later : "Al het volk terug achter de Roomweg"* *Voor de beide ambulances en de CPA is het al vroeg duidelijk dat de situatie uit de hand loopt en dat de eerste ambulance gevaar loopt (de tweede ambulance is uit voorzorg op de Roomweg gaan staan).*		trans-AAD Recon 6; versie 1		
13 mei	**15.36**	plaats incident	RMC	C4	Enkele meldingen van mensen in de buurt die via 112 worden doorgegeven aan RMC en RAC: • Er gaat iets heel erg mis ..... • Iemand belt via GSM en geeft door: er is een enorme ..... en op dat moment klinkt op de achtergrond een harde explosie: **de fatale explosie / detonatie bij S.E. Fireworks** *De explosie is zo hevig dat in ieder geval alle hulpdiensten in Enschede en de aanwezige bestuurders meteen begrijpen dat er een calamiteit in de stad heeft plaatsgevonden. Sommigen kunnen de gevolgen (gedeeltelijk) meteen zelf waarnemen zoals het hoofd O&V.* *Ook in het gebouw van de regionale brandweer te Hengelo is deze explosie merkbaar.*	burger centralisten	LCI 508 LCI 554 trans-AAD Recon 6; versie 1	p. 5	Aantal aanwezige politie-eenheden?

Datum	Tijd	Plaats van handeling	Organisatie (eenheid)	Selectie code	Omschrijving gebeurtenis / toelichting	Functionaris	Bronnen	Nr.	Vraag
					De volgende eenheden zijn dan in het gebied aanwezig: ■ Vier eenheden van de brandweer (4 TS-en en een AL) en de OVD ■ Twee ambulances en de OVD-G die onderweg is (om 15.36 bij Blijsteinlaan) ■ Circa 20 politiemensen *(schatting; tot nu toe niet exact reconstrueerbaar)*				
13 mei	**15.36** **15.37**	RMC CPA AAD-Oost rampterrein	politie ambulance-dienst, CPA AAD-Oost	**DE RAMPBESTRIJDING EN HULPVERLENING NA DE FATALE EXPLOSIE**	De RMC krijgt vanaf het rampterrein diverse verzoeken om ambulances. De 48.30 vraagt om assistentie: "Dit loopt hier uit de hand". Om 15.37 vraagt een collega wat er aan de hand is? Infodesk RMC zegt dat vuurwerkopslag aan de Tollenstraat is ontploft. Er gaan heel wat doden vallen, het gaat niet goed het ziet zwart van de mensen, hier is de stroom uitgevallen, de PC ligt er al uit. De bemanning van de eerste ambulance meldt om 15.36 het volgende aan de CPA: "We zijn allemaal gewond; stuur maar wat je hebt. We weten voor de helft niet wat we tegenkomen; het is een wanhopige situatie". Ook vraagt men het ziekenhuis te waarschuwen (om 15.47 vraagt de CPA het Twenteborgziekenhuis dan zich gereed te maken in verband met ontploffing/ramp en opschalen).	48.30: centralist RMC Nijkamp; telefonist Infodesk RMC centraliste AAD-Oost ambulance-chauffeur 18 Ben Sanders	trans-AAD		Wat is er inhoudelijk over de ontploffing naar de RMC doorgegeven?
13 mei	**15.36** **15.50**	CPA AAD-Oost	idem	B1/B3	Om 15.36 adviseert het hoofd CPA telefonisch de GHOR op te roepen. Daarbij wordt Wim Heupers, hoofd stafsectie geneeskundige aangelegenheden (HSGA) specifiek genoemd. Om 15.39 vraagt de bemanning van de eerste ambulance expliciet om het mobiel medisch team (MMT). Om 15.40 wordt de HSGA gealarmeerd met het verzoek de CPA te bellen op nr. 074-2566666. Vrijwel meteen belt hij en krijgt te horen dat er een grote uitslaande brand is en nu al 10-20 zwaargewonden als gevolg van de explosie van een munitiefabriek aan de Tollenstraat. Hij geeft opdracht tot "grote opschalen; sigma waarschuwen en ambulances". Later wordt 'de	diversen	trans-AAD uitdraai alarmerings computer CPA AAD-oost		Waarom is het hoofd CPA aan de lijn? De alarmering is pas om 15.46 (of kloppen de tijden van de alarmeringscomputer niet)? *Waar gaan de*

Datum	Tijd	Plaats van handeling	Organisatie (eenheid)	Selectie code	Omschrijving gebeurtenis / toelichting	Functionaris	Bronnen	Nr.	Vraag
					munitiefabriek' door een centralist aangeduid met vuurwerkfabriek Schuurman. Om 15.44 (vrijwel aansluitend) worden de CGV's (coördinator gewondenvervoer) en de directeur AAD-Oost (CPA en ambulancedienst) gebeld. Om 15.47 wordt de ML (medisch leider rampterrein) gealarmeerd. Vanaf 15.50 worden de sigma en overige ondersteuningsgroepen van het NRK gealarmeerd. Om 15.50 worden de OVD-G-en nog eens gealarmeerd, waarschijnlijk voor alle zekerheid of voor een 2e OVD-G (de eerste OVD-G was al vóór de fatale explosie gealarmeerd). Om 15.38 wordt een vrije centralist gebeld ter versterking van de CPA-bezetting. Om 15.45 wordt opnieuw om assistentie op de CPA verzocht. *Op de CPA AAD-Oost is geen alarmerings- en/of opschalingsprocedure als zodanig voor grootschalige incidenten voorhanden.* *Bij de sleutelfuncties van de GHOR is het - met uitzondering van de ML - gebruikelijk dat niet (alleen) de dienstdoende, maar alle piketfunctionarissen worden gealarmeerd. In dit geval zijn ook meerdere functionarissen opgekomen Aan het piket voor de OVD-G nemen bovendien enkele ambulanceverpleeg-kundigen deel, waarvan enkele als zodanig naar de ramp zijn uitgerukt.* *Het hoofd CPA, die zich op circa een uur reisafstand van Hengelo bevindt, informeert op weg naar de CPA regelmatig naar de situatie aldaar.* *De dienstdoend directeur GGD is niet door de CPA, maar (vrij snel) door de HSGA gealarmeerd.*		Procedure GHR van AAD-Oost int. WH int. GW		*gealarmeerden heen?* Status van de diverse NRK-groepen bij Heupers opvragen
13 mei	**15.37**	RAC Twente / Sectie Zuid	idem	B3	Post Zuid van de brandweer vraagt of de RAC al op de hoogte is van wat zich in Enschede afspeelt en of zij nog worden gealarmeerd. RAC: "Ja .....de Bamshoeve ..... de vuurwerkfabriek van Haarman staat in brand". RAC zegt nog geen idee te hebben of post Zuid zal worden gealarmeerd. *Als plaatsbepaling noemt de RAC ook nog de Roombeekstraat en de*	Centralist Post Zuid	LCI 508 LCI 554		

Datum	Tijd	Plaats van handeling	Organisatie (eenheid)	Selectie code	Omschrijving gebeurtenis / toelichting	Functionaris	Bronnen	Nr.	Vraag
					Roomweg.				
13 mei	**15:38**	plaats incident	brandweer Enschede	B1	Door de reeds ingezette 3e eenheid wordt de RAC gevraagd om 'heel veel ambulances' aangezien er 10 à 20 (of nog meer) zwaargewonden zijn.	Bevelvoerder 645 centralist	LCI 508 LCI 554 int. .bevel-voerders IBR		
13 mei	**15.39**	RAC Twente / CPA AAD-Oost	idem	B3	RAC vraagt CPA-AAD om meerdere ambulances. RAC geeft door dat er 10 à 20 zwaargewonden zijn. CPA-AAD vraagt of de Tollenstraat nog wel veilig is en verzoekt om een opstelplaats. RAC zegt dat ze gaan overleggen.	RAC CPA Monique	LCI 508 LCI 554		
13 mei	**15.39**	RMC	idem	A1/B3	De 48.02, die ter plaatse coördineert vraagt RMC na te gaan of alle collega's er nog zijn, want het is slecht en er zijn een boel gewonden. 48.02 zegt ook: "Rampenplan groot moet hier komen nu" De 41.76 meldt grote paniek in de binnenstad. Omstreeks 15.41 melden diverse politie-eenheden zich aanrijdend. 40.02 vraagt de ME om alles op afstand te houden, hulpverlening, ziekenhuizen, brandweer vanuit de hele regio.	politie-eenheden 40	*trans-RMC*		fungeert 48.02 als, of is 48.02 chef van dienst? trans -RMC zelf of gesprek beluisteren Staat bij RAC op 15:41:37
13 mei	**15:40**	RAC Twente	Regionale brandweer RAC	A1/B1	Door RAC Twente wordt een extra centralist opgeroepen.	centralist / vrije centralist Jeroen	LCI 508 LCI 554		
13 mei	*15.40 15.45*	rampterrein CPA AAD-Oost	ambulance-dienst en CPA AAD-Oost	B3	Verschillende ambulances (18, 58) geven het beeld van een grote groep gewonden bij de ingang van de Grolsch-fabriek (bij Nieuwe Weme) en in de verdere omgeving her en der enkele gewonden. Snel daarna komt een melding van veel slachtoffers aan de Varviksingel en diverse overige meldingen in de omgeving met een of enkele gewonden Even later komt het bericht dat de Grolsch-fabriek in brand staat. De betreffende ambulancebemanning vraagt om het stadhuis te bellen om het crisisteam te formeren en vraagt om een CTPI. Ook wordt doorgegeven dat al mensen met zware brandwonden door particulieren naar het ziekenhuis worden afgevoerd.	diversen	trans-AAD		Afstand Nieuwe Weme en ingang Grolsch?

Datum	Tijd	Plaats van handeling	Organisatie (eenheid)	Selectie code	Omschrijving gebeurtenis / toelichting	Functionaris	Bronnen	Nr.	Vraag
					De Nieuwe Weme is een grote winkel nabij de Grolsch-fabriek.				
13 mei	**15.40**	CPA AAD-Oost	CPA AAD-Oost CPA IJssel-Vecht CPA Achterhoek	B4	CPA AAD-Oost vraagt de CPA IJssel-Vecht om met spoed ambulances naar Enschede te sturen in verband met een grote ontploffing met 10-20 slachtoffers. IJssel-Vecht zegt toe wagens te zullen sturen. Ook CPA Achterhoek krijgt het verzoek om alle wagens, die gemist kunnen worden, te sturen. *Al eerder omstreeks 15.33, nog vóór de fatale explosie, is de CPA IJssel-Vecht benaderd met het verzoek om ambulancebijstand.* *Om 15.59 neemt de CPA Stedendriehoek contact op om door te geven dat er ambulances komen. De weergave van dit gesprek suggereert dat er al eerder onderling contact is geweest.*	CPA's	trans-AAD		
13 mei	**15.41**	RAC Twente	politie	B3	Politievoorlichter van politiedistricten Twente-Midden en Centrum informeert bij de RAC in verband met de voorlichting over de ramp in Enschede. RAC: "Wij hebben daar nog helemaal niks van het is op het moment helemaal mis daar. RAC zegt verder toe straks terug te bellen" RMC belt met RAC en vraagt of er giftige stoffen vrij komen. RAC zegt dat hij met de OVD gaat overleggen.	politievoor-lichter Harry Holtslag 0456-871554 centralisten: RMC: Daisy RAC: Rob Lankhaar	LCI 508 LCI 554 *trans-RMC*		
13 mei	**15:42**	rampterrein	brandweer	A1/B1	De OVD geeft een nader bericht op kanaal 5: Er is een grote ontploffing geweest, hele huizenblokken branden en zijn kapot. "we hebben ongetwijfeld meerdere gewonden". De OVD vraagt om twee pelotons en een extra OVD en alle overige ambulances uit de regio met opstelplaats Oldenzaalsestraat. Ook vraagt hij de dienstleiding en de burgemeester te informeren. De RAC sluit het gesprek af met: "Wij gaan bezig met de pelotons" *De verbinding is niet optimaal. Na de opmerking over de huizenblokken is te horen dat de OVD zegt: ".....graag deze kant op" Wat dat moet zijn wordt door de centralist niet gevraagd.*	OVD centralist	LCI 508 LCI 554		alarmering Mans checken

Datum	Tijd	Plaats van handeling	Organisatie (eenheid)	Selectie code	Omschrijving gebeurtenis / toelichting	Functionaris	Bronnen	Nr.	Vraag
13 mei	**15.42**	rampterrein RAC	brandweer	B1/C4 B3	De RAC krijgt de melding dat op de Drienerweg het schildersbedrijf van Van der Geest in brand staat en er gevaar is voor de belendingen. De Centralist vraagt of het bij de Roombeekweg is en krijgt als antwoord: " Nee Drienerweg". Op de vraag naar het huisnummer zegt de melder: "Het is naast de Nieuwe Weme (daarmee wordt een grote winkel bedoeld). De centralist vraagt nog of het in Hengelo is. Nee: het is in Enschede. De RAC belooft de brandweer te sturen.	Centralist	LCI 508 LCI 554		Lokatie opzoeken en afstand tot Tollenstraat geven (Drienerweg 38)
13 mei	**15.43**	RAC Twente	idem	B1/B3	De CPA-AAD vraagt de RAC opnieuw om een (veilige) opstelplaats voor de ambulances. In eerste instantie antwoordt de RAC: "wij hebben ook geen overzicht". Vervolgens geeft men aan: Oldenzaalsestraat. *Waarschijnlijk wordt die opstelplaats op dat moment door de centralist, die de OVD aan de lijn heeft, doorgegeven.* *Omstreeks 15.50 geeft de eerste ambulance aan de CPA als opstelplaats door de vijfsprong Roomweg/Deurningerstraat. Diezelfde plaats wordt door de CPA vervolgens correct als Deurningerstraat/Walhofstraat, later met de toevoeging bij 'garage Roelofzen' weer aan andere eenheden doorgegeven. Garage Roelofzen zit op de hoek Boddenkampsingel/Hengelosestraat. (Ongeveer 150 m. verder richting rampgebied op de Boddenkampsingel is het begin van de Walhofstraat, inderdaad bij het Van Heekpark.)* *Ongeveer om 16.00 geeft de OVD-G aan de CPA door dat de opstelplaats wijzigt in het Walhofpark op de hoek van de Deurningerstraat/Hengelosestraat bij garage Roelofzen: het definitieve centrale punt waar ook de Signatent wordt opgezet.* *Dit wordt vervolgens weer aangeduid als het park aan de Walhofstraat. Die naam komt echter niet voor op stadsplattegrond/stratenboek. Het park heet officieel het G.J. Van Heekpark.*	Centralisten RAC en AAD	LCI 508 LCI 554 trans-AAD		Check consistentie van plaatsaanduidingen en eventuele onderlinge afstanden
13 mei	15.43	rampterrein RAC Twente CPA-AAD	idem	B4	De OVD verzoekt om een ambulance op kruispunt Nieuwluststraat/Roomweg *Dit bericht van de OVD staat los van de algemene aanvraag van ambulances om 15.42. Mede door de slechte verbinding wordt dit adres*	OVD centralisten	LCI 508 LCI 554 *trans-AAD*		

Datum	Tijd	Plaats van handeling	Organisatie (eenheid)	Selectie code	Omschrijving gebeurtenis / toelichting	Functionaris	Bronnen	Nr.	Vraag
					overgenomen als Roomweg 56 en ook zo aan de CPA-AAD doorgegeven. De CPA zegt daarop: er zijn al zoveel ambulances, er komt er gewoon een. De politie-eenheid 68.13 meldt dat de ANWB alle EHBO'ers heeft opgeroepen. De RMC dirigeert ze naar de Hulsmaatstraat.	68.13 en centralist RMC 814			wie is 68.13? Is bericht aan CPA doorgegeven
13 mei	**15.45**	RAC	idem	A1/B3	De OVD en een vrije officier van Hengelo bellen kort na elkaar de RAC en vragen of er voor hen iets te doen is. De RAC meldt de OVD dat in Enschede een vuurwerkfabriek is ontploft, en de halve binnenstad in brand staat en ze bezig zijn met het formeren van twee pelotons. *In het eerste gesprek begint de centralist met de mededeling dat "Wij waarschijnlijk 2 pelotons nodig hebben". Door iemand anders op de RAC wordt hij onmiddellijk gecorrigeerd.*	OVD officier Hengelo centralist	LCI 508 LCI 554		
13 mei	**15.45 15.48**	RMC	idem	A2/B3	Infodesk RMC belt piketfunctionarissen. De RMC probeert daarna de chef RMC thuis te bereiken, maar deze is niet bereikbaar (voicemail).	telefonist/ centralist RMC	*trans-RMC* LCI-0200		
13 mei	**15.46 15.56**	RAC	RAC	B3	Enkele punten uit de interne conversatie op RAC: – iemand vraagt of het piket al gebeld/gereageerd heeft? – het rampenplan van Enschede wordt met spoed naar de RAC gevraagd. – men is bezig met het alarmeren van eenheden voor de pelotons, ook wordt door iemand gezegd: "4 pelotons inzet".	aanwezigen RAC	LCI 508 LCI 554		
13 mei	**15:46**	AC Borken RAC Twente	idem	A2	RAC Borken vraagt wat er gebeurd is en of ze bijstand van Gronau nodig hebben. RAC antwoordt bevestigend en geeft als opstelplaats Roomweg en Deurningerstraat door. AC Borken vraagt dan wat ze nodig hebben. RAC vraagt dan om 2 eenheden en een autoladder. *Tijdens dit gesprek neemt ook de OVD contact op met de RAC. De RAC meldt meteen dat AC Borken aan de lijn is en vraagt of Gronau ter plaatse kan komen. OVD zegt ja, geeft aan dat ze buitenom moeten rijden, dat het*	Centralisten van Duitse alarmcentrale en van RAC / OVD	LCI 508 LCI 554		Check Recon 5

Datum	Tijd	Plaats van handeling	Organisatie (eenheid)	Selectie code	Omschrijving gebeurtenis / toelichting	Functionaris	Bronnen	Nr.	Vraag
					nt hoek Roomweg / Deurningerstraat is en dat dit voor alle eenheden geldt die opkomen. Welke eenheden van Gronau moeten komen wordt zeer waarschijnlijk door centralist 5.1.2e *bepaald.* *Met dit nieuwe verzamelpunt wil de OVD ook zijn 4 min eerder gegeven verzamelplaats Oldenzaalsestraat voor de ambulances corrigeren.*				
13 mei	15.47	RAC	RAC	A1/B3	1e piketcentralist 5.1.2e van de RAC belt. Hij krijgt meteen het verzoek om naar de RAC te komen. Om 15.52 belt 5.1.2e hoofd RAC. Ook hij krijgt het verzoek om meteen te komen. Hem wordt verteld dat heel Enschede in brand staat door een ontplofte vuurwerkfabriek. *Het hoofd RAC vraagt nog welke andere vrije centralisten opkomen.* 5.1.2e *is er dan al, en* 5.1.2e *en* 5.1.2e *zijn onderweg.* *Ook geeft de centralist door dat de "hele Firecom ook plat ligt".*	Dienstdoende piket- en vrije centralisten	LCI 508 LCI 554 int. JW		welke consequenties heeft het wegvallen van de firecom gehad? Oorzaak?
13 mei	15:47 15.49	rampterrein	brandweer RAC	B3	De 3e brandweereenheid meldt de OVD dat ze aan de achterzijde bij Thole staan, vier man kwijt zijn en er absoluut niet meer in kunnen. Spreker geeft aan dat hij geen auto (blusvoertuig) meer heeft en de brand zich naar de hallen van (in) het oosten uitbreidt. OVD vraagt hem om alle daar aanwezige brandweerlieden te verzamelen, en terug te trekken op kruising Roomweg/Deurningerstraat. Spreker van post Zuid zegt dat ze even zullen wachten op kruising Tollenstraat/ (Lasonder)singel. OVD: "Ik vind het best, als u maar veilig staat". De OVD vraagt vervolgens nog om de SPB "als dat mogelijk is", en geeft door dat (hij denkt dat) de brandbestrijding even uitgesteld wordt; het is belangrijker om alle koppen te tellen en de gewonden te verzamelen. *De verbinding is niet zo goed. De man van de 3e eenheid geeft niet aan of hij de bevelvoerder is; de OVD vraagt er ook niet naar.* *De OVD vraagt niet door op de melding ze '4 man kwijt zijn'. Uit een ander gesprek tussen de RAC en een brandweerfunctionaris blijkt dat de formulering "we hebben gewonden, zwaargewonden en vermisten" ook op*	Bevelvoerder ? post Zuid OVD centralist	LCI 508 LCI 554		

		iats van handeling	Organisatie (eenheid)	Selectie code	Omschrijving gebeurtenis / toelichting	Functionaris	Bronnen	Nr.	Vraag
					niet-brandweerlieden zoals bewoners betrekking kan hebben (15.48; B. Hoeve) *Met de hallen, die oostelijk van Thole liggen wordt de Bamshoeve (voormalige textielfabriek) bedoeld; adres Lasondersingel 97.* *De kruising Tollenstraat/Lasondersingel ligt ten opzichte van de kruising Roomweg/Deurningerstraat aan de andere zijde van het verwoeste gebied.*				
13 mei	**15.48**	CPA AAD-Oost	idem	B1/C4	De medisch leider (ML) meldt zich telefonisch bij de CPA AAD-Oost. De centralist geeft door dat er een grote ontploffing in Enschede bij de vuurwerkfabriek is geweest met vermoedelijk 100 gewonden en hij alles (Haaksbergen, Enschede, Hengelo) heeft opgeroepen. Als de ML vraagt waar ze heen moet gaan zegt de centralist in eerste instantie "naar het ziekenhuis". Bij doorvragen raadpleegt de CPA de OVD-G en wordt afgesproken dat de ML naar de opstelplaats Deurningerstraat/Walhofstraat zal gaan en zal bellen als ze daar aankomt. De centralist geeft nog door dat het op de CPA echt paniek is.	centralist Allard ML Ciska Stom	trans-AAD		
13 mei	**15.50**	RMC	politie	B1/B4	Twente 34 meldt zich aanrijdend met verpleegkundigen aan boord. Om 15.52 vraagt 42.02 aan de RMC alle EHBO vrijwilligers op te roepen. Om 15.55 vraagt politie-eenheid 48.24 naar de verzamelplaats van ambulances. De RMC geeft door: Hulsmaatstraat/Fazantstraat.	34 RMC 48.24	*trans-RMC*		wat is Twente 34? Check verzamelplaats ambulances bij GHOR, eventueel band RAC beluisteren
13 mei	**15.50**	meldkamer spoorweg-politie / RAC	idem	B3	Meldkamer spoorwegpolitie informeert of de brand bij het station in de buurt is. De centralist zegt dat het spoor er, denkt hij, verder geen hinder van heeft. *De RAC zegt: je kunt 'het' (de rook van de brand) in heel de omgeving zien. Als de spoorwegpolitie doorvraagt volgt bovenvermeld antwoord.*	Spoorweg-politie RAC	LCI 508 LCI 554		Afstand tot station vermelden
13 mei	**15.51**	RAC	RAC Akzo-Nobel	A1/B1	Bedrijfsbrandweer Akzo-Nobel uit Hengelo vraagt of er informatie is over de wolk die richting hun bedrijf komt/trekt? en biedt bijstand aan. De RAC: Over de wolk is nog niets bekend en als er bijstand nodig is hoor je het. *Ca. 5 min later geeft Akzo door dat de rookwolk heel veel roet loslaat. RAC*	Bedrijfsbrand weer Akzo RAC	LCI 508 LCI 554		

Datum	Tijd	Plaats van handeling	Organisatie (eenheid)	Selectie ode	Omschrijving gebeurtenis / toelichting	Functionaris	Bronnen	Nr.	Vraag
					heeft nog geen nadere informatie ter zake.				
13 mei	*15.51*	rampterrein	brandweer	A1/B1	5.1.2e officier regionale brandweer Twente, arriveert omstreeks deze tijd op het rampterrein. Hij treft twee gewonde brandweermensen aan en verleent assistentie bij de medische hulp. Hij hoort ook dat een andere brandweerman er zo ernstig aan toe is dat voor hem niets meer kan worden gedaan. 5.1.2e *s al lang geen OVD meer, maar omdat hij veronderstelt dat brandweermensen in de problemen zijn gaat hij naar het rampterrein. Op de Lasondersingel wordt hij tegengehouden door de politie. Die laat hem, gezien zijn legitimatie, door op eigen risico.*	Officier brandweer	groeps-sessie 4-9		
13 mei	15.52	RAC	RAC	C3	De vrouw van een werknemer van de Grolsch-bierbrouwerij belt de RAC. Haar man is daar als enige aanwezig en heeft haar doorgegeven dat er brand is uitgebroken, de stroom is uitgevallen, 'alles is ontzet' en hij er niet meer uit kan. De RAC zal dit doorgeven. *Een minuut later neemt de OVD contact op voor het transport van lichtgewonden. De RAC geeft het bericht over de Grolsch aan hem door, spreekt daarbij echter over meerdere mensen die er niet meer uit kunnen.* *Volgens* 5.1.2e *van Grolsch,* 5.1.2e *tevens* 5.1.2e 5.1.2e *en* 5.1.2e *waren er omstreeks die tijd circa 5 werknemers aanwezig, geen daarvan kon er niet meer uit; ook is de stroom niet uitgevallen. Wèl is door een van de explosies een lift met iemand erin blijven hangen; maar bij de volgende klap gingen de deuren vanzelf open.*	Vrouw werknemer Grolsch	LCI 508 LCI 554 groeps-sessie 4-9		
13 mei	15:53	rampterrein RAC	brandweer politie	A3	De OVD geeft aan de RAC door dat de GGD lichtgewonden op hoek Kotten-dijk/Walhofstraat brengt en vraagt om bussen van Connexxion voor verder vervoer.	OVD centralisten	LCI 508 LCI 554		
13 mei	15.53	RMC Defensie KLPD	politie Twente Natres	B1/B3	5.1.2e opgepiept door de RMC, roept de ME op. Die wordt vrijwel meteen opgepiept. 16.00: KLPD biedt RMC verbindingen aan en commando-auto	Telefonisten RMC Goudsmit	*trans-RMC*		Wie is 5.1.2e Natres op dit moment

Datum	Tijd	Plaats van handeling	Organisatie (eenheid)	Selectie code	Omschrijving gebeurtenis / toelichting	Functionaris	Bronnen	Nr.	Vraag
			KLPD		16.07: pelotons NATRES worden ingezet* 16.11 KLPD belt i.v.m. eventuele ondersteuning van het RIT 16.13: Goudsmith van Bureau bijstandscoördinatie KLPD komt naar Enschede:. ** Om 16.16 belt echter Koezie van de NATRES en vraagt of aan inzet Natres is gedacht.Om 20.30u geeft onbekende politiefunctionaris aan RMC door dat het RIT aanwezig is in hangar 9 van vliegveld Twente. Er zijn tot dan toe 5 lichamen geborgen.*	KLPD			ingezet of aangevraagd? misverstand Natres? Hoe heeft politie op aanbod KLPD gereageerd?
13 mei	**15.54**	112 RAC	idem	B3	De 112-centrale 5.1.2e geeft door dat het bij hen een heksenketel is, allemaal (meldingen van) doden en gewonden, en dat tegenover de Roessinghsbleekweg ook een woning in brand staat. *De RAC stuurt circa 2 min later een eenheid naar deze brand. Die vraagt een aanrijroute. RAC: "Ik zal proberen daarachter te komen, maar probeer het zelf eerst".*	Centralisten	LCI 508 LCI 554		
13 mei	*15.55* **15.56**	CPA AAD-Oost RMC	idem	A1	De HSGA informeert op weg naar de CPA telefonisch naar de situatie. De centralist meldt dat hij niet precies weet wat er gebeurd is, maar dat er verschrikkelijk veel doden zijn en honderden gewonden. Hij geeft ook door dat hij "zo'n beetje alles eruit heeft gegooid wat hij heeft kunnen alarmeren". Bij doorvragen van de HSGA blijft de informatie over de mate van opschaling vaag. De RMC geeft om 15.56 aan een eenheid in het veld door dat de verzamelplaats voor ambulances bij de Hulsmaatstraat/Fazantstraat ligt. Vrijwel aansluitend krijgt de RMC uit het veld door dat er een ambulancepost wordt ingericht op de locatie Kottendijk/Walhofstraat. *Omstreeks diezelfde tijd wordt door een andere centralist aaan de CPA Groningen doorgegeven dat een kruitfabriek en de Grolschfabriek zijn ontploft met honderden gewonden en doden. Dit aantal doden en gewonden wordt vervolgens in de communicatie vanuit de CPA aangehouden.* *Om 16.06 geeft de chauffeur van de eerste ambulance door dat door de draaiende wind de 'andere bunkers' ook de lucht in kunnen vliegen en*	centralist CPA: 5.1.2e centralist RMC 814 HSGA centralist centralist CPA 5.1.2e chauffeur 5.1.2e	trans CPA-AAD trans-RMC int. WH		Waar heeft 5.1.2e deze informatie van gekregen?

Datum	Tijd	Plaats van handeling	Organisatie (eenheid)	Selectie code	Omschrijving gebeurtenis / toelichting	Functionaris	Bronnen	Nr.	Vraag
					enkele eenheden het beste kunnen worden verplaatst.				
13 mei	**15:57**	Hengelo	Regionale brandweer	B1	5.1.2e 5.1.2e (geen dienstdoend RCVD) neemt contact op met RAC. RAC meldt: Het is gigantisch druk, we hebben doden en gewonden, waarschijnlijk grote explosies, half Enschede staat in brand en we zijn 2 pelotons aan het verzamelen. 5.1.2e antwoordt: "Ik ben onderweg". *De RAC valt onder de afdeling Openbare Veiligheid, waar* 5.1.2e 5.1.2e *van is.*	5.1.2e	LCI 508 LCI 554		
13 mei	**15.57**	Driebergen, meldkamer KLPD RAC	Idem	A2/B1	Meldkamer KLPD vraagt informatie en geeft door dat de politiemeldkamer van de regio Twente niet meer bereikbaar is. Vraagt of ze iets kunnen doorgeven aan mensen die bellen; ramen dichtdoen en zo. De RAC antwoordt: "Kan ik zo niets van zeggen". KLPD zegt nog dat men heel veel back-up heeft en biedt dat aan. *Op dat aanbod wordt verder niet gereageerd.* *Twaalf minuten daarvoor heeft de meldkamer Eindhoven al doorgegeven dat de politie Twente onbereikbaar is. Een minuut later komt opnieuw die mededeling van een bewakingsdienst. Die wil weten of ze dat gebied in mogen naar hun klanten.*	idem	LCI 508 LCI 554		
13 mei	**15.58**	RMC	idem	A1	RMC meldt aan een medewerker van de gemeente dat het rampenplan voor de ambulances in werking is gesteld. Aan het rampenplan van de burgemeester komt de RMC niet toe.	telefonist RMC; medewerker gemeente	*trans-RMC*		wie is medewerker gemeente
13 mei	**15.58**	RAC Twente	idem	A1/B4	RAC geeft aan OVD door dat Hengelo (voor woning aan Roessinghsbleekweg) en Gronau zijn uitgerukt. Centralist vraagt voor uitruk Hengelo een opstelplaats. OVD geeft aan dat het verzamelpunt voor alle opkomende voertuigen is: kruising Deurningerstraat/ Roomweg. *De OVD weet niet dat het voor de uitruk van Hengelo om een, door de centralist veronderstelde, individuele brand gaat. Om 16.02 krijgt de RAC*	Centralist OVD	LCI 508 LCI 554		

Datum	Tijd	Plaats van handeling	Organisatie (eenheid)	Selectie code	Omschrijving gebeurtenis / toelichting	Functionaris	Bronnen	Nr.	Vraag
					door dat die brand door buurtbewoners is geblust en de brandweer niet meer hoeft te komen. Dit wordt vrijwel meteen aan de uitrukeenheid (801) doorgegeven en die wordt naar de brand aan de Drienerweg (15.42) gestuurd.Circa 1 min later wordt daar ook de 642 van Boekelo heen gestuurd.				
13 mei	**15:59**	rampterrein	brandweer	B1/B4	OVD vraagt om bijstand van de vliegbasis. "Laat ze maar rijden met wat ze hebben" *De vliegbasis arriveert niet lang daarna met waarschijnlijk 1 TS en gaat blussen in de Beekstraat (die wordt niet door de OVD ingezet).*	OVD centralist Bluseenheid vliegbasis Twente	LCI 508 LCI 554 groeps-sessie 4-9		
13 mei	**16.00**	RAC	RTL nieuws RAC	B3/B4	RTL belt opnieuw en excuseert zich voor de storing. RAC: "Ik leg je toch weer neer; ik kan nog niets zeggen, dag."	Cheu-Ling van RTL centralist	LCI 508 LCI 554		
13 mei	**16.01 16.03**	RAC	idem	A3	RAC alarmeert diverse posten (Hengelo Centrum en Noord, Boekelo en stad Delden) en vraagt een TS aan Akzo-Nobel. 5.1.2e biedt zich spontaan aan. De RAC vraagt te wachten tot het nader bericht volgt. Ook laat de RAC de Commando-haakarmbak ophalen. Om 16.07 gaat die naar Enschede. *Waarschijnlijk wordt nu de alarmering van de beide pelotons gestructureerd opgepakt.* *Als de 842 uit Hengelo zich meldt krijgt die in eerste instantie de onjuiste uitgangsstelling Kuiperstraat / hoek Roomweg op. Dit wordt snel gecorrigeerd in Deurningerstraat / hoek Roomweg. Om 16.10 krijgt ook de TS van Delden op verzoek die uitgangsstelling door (deze TS heeft geen uitrukbericht gegeven).*	Centralist RAC	LCI 508 LCI 554		
13 mei	*16.03*	RAC Twente	idem	A1/B3	5.1.2e meldt zich bij RAC Twente en neemt de rol van hoofd RCC op zich.	hoofd RCC	LCI 277		
13 mei	*16.03*	RCC	idem	C1	Het hoofd RCC laat de volgende functionarissen alarmeren: Staffunctionarissen politie, GHOR, en brandweer, coördinerend burgemeester, RCVD, cdt. brandweer Enschede, gemeentelijke rampenstaf.	int. SW (voor de tijds-	int. SW		heeft hij deze functionarissen gelijktijdig laten

Datum	Tijd	Plaats van handeling	Organisatie (eenheid)	Selectie code	Omschrijving gebeurtenis / toelichting	onaris	Bronnen	Nr.	Vraag
					en voorlichters. Daarna laat hij nog alle piket OVD-en van Twente alarmeren en het chemisch advies (CA). *Het hoofd RCC krijgt* 5.1.2e *(via de GSM) zelf aan de lijn.* 5.1.2e *heeft de wolk dan al gezien.* 5.1.2e *vraagt waar hij het beste naar toe kan gaan. Het hoofd RCC zegt: 'naar het gemeentehuis Enschede in verband met de gemeentelijke rampenstaf'.*	inschatting: trans-RAC)			alarmeren (zie tijden van acties door de RAC) *Wanneer was het gesprek met* 5.1.2e *? (niet op band)*
13 mei	**16:04 en 16:05**	RAC Twente	idem	B3	Vanuit de RAC worden de CPA-AAD en de politiemeldkamer gebeld met de vraag om een staffunctionaris met spoed naar de Westermaat resp. de Demmersweg te sturen. De CPA-AAD meldt dan dat "Alles hier al zit". *De Demmersweg op het industrieterein Westermaat is het adres van de regionale brandweer Twente in Hengelo. Hier bevinden zich het Regionaal Coördinatie Centrum (RCC), de RAC en de CPA-AAD.*	centralisten	LCI 508 LCI 554 int. SW		
13 mei	**16:04 16.10**	rampterrein RAC Twente Regio algemeen	Regionale brandweer RAC gemeente-brandweren	A1/B3	5.1.2e heeft nog geen contact met de OVD gehad en probeert de RAC te bereiken om een beeld van de situatie te krijgen. De RAC legt het contact met beide officieren in het veld en het eerste begin van coördinatie van de brandbestrijding via grendellijnen komt tot stand. Om 16.11 laat de OVD via de RAC aan de politie vragen om de weg tussen de Roomweg, de Singel en de Deurningerstraat hermetisch af te sluiten. Beide officieren overleggen ook over de bemanning van de 1e tankautospuit waarvan een deel is verongelukt. De OVD vraagt om de nog aanwezige bemanningsleden naar het verzamelpunt Deurningerstraat-Roomweg te sturen. 5.1.2e *ziet dat de mate van uitbreiding van de brand toeneemt van huis naar huis tot groep huizen naar groep huizen.* *Uit de berichten van en naar de RAC blijkt dat de leiding van de rampbestrijding inclusief die op het rampterrein dan nog onduidelijk is. Met name waar (de) officieren van Enschede zijn is onduidelijk, ook bij centralisten. Het beeld van alarmering en opkomst is divers. Van de gemeentebrandweerHengelo bijvoorbeeld zijn inmiddels 3 officieren naar*	Centralisten OVD-en	LCI 508 LCI 554 int. JT		*Waar bevindt* 5.1.2e *zich dan.* Bij de RAC een beter beeld van het alarmeren van de officieren proberen te krijgen.

Datum	Tijd	Plaats van handeling	Organisatie (eenheid)	Selectie code	Omschrijving gebeurtenis / toelichting	Functionaris	Bronnen	Nr.	Vraag
					de kazerne gekomen en één daarvan is onderweg naar het rampterrein. Een centralist oppert in een gesprek met post Zuid van Enschede om iedereen nog eens te alarmeren. In de volgende 20 minuten worden inderdaad verschillende officieren van Enschede, Almelo en de rest van de regio opgeroepen (zowel dienstdoende als niet-dienstdoende). *Voor een preciezer beeld van de gebeurtenissen op het rampterrein wordt verwezen naar de reconstructie van onderzoekscluster 5.*				
13 mei	**16.05** **16.07**	CPA AAD-Oost	CPA AAD-Oost CPA IJssel-Vecht CPA Achterhoek	A2/B4	De HSGA vraagt bij de CPA IJssel-Vecht en de CPA-Nijmegen een complete geneeskundige combinatie aan 'in verband met een calamiteit' en 'ze horen nog waar ze zich moeten melden'. Om 16.15 wordt ook bij een 3e CPA een complete GNK-combinatie aangevraagd. *De geneeskundige combinatie zijn aanvullend bedoeld op de reeds aangevraagde en (deels) onderweg zijnde bijstandsambulances.Er is nog even sprake van een 3e een geneeskundige combinatie die is opgeroepen. Andere regio's leveren in dat stadium ook ambulances en/of sigma's (onder andere regio Achterhoek, Flevoland, Stedendriehoek en Groningen).* *(De HSGA is omstreeks 16.00 op de CPA-AAD gearriveerd. Ook W. Meijerink gaat eerst naar de CPA)*	5.1.2e centralist(en)	trans-AAD		
13 mei	**16.09**	RAC	idem	B3	De RAC krijgt een melding (van een burger) dat het dak van de Grolsch-brouwerij vol met branden zit. De RAC geeft die melding om 16.26 aan de OVD door.	centralist	LCI 508 LCI 554		
13 mei	*16.10*	Gebouw regionale brandweer Hengelo	RCC	A3	Het RCC is ingericht en kort daarna wordt de eerste briefing gehouden. Het RCC is dan nog niet compleet. Aanwezig zijn in ieder geval: • 5.1.2e (hoofd) • 5.1.2e (brandweer) • 5.1.2e (GHOR) • 5.1.2e (politie) Brandweerfunctionaris 5.1.2e is kort daarna (ca. 16.20u) in het RCC Om 16.28 meld(t)(en) de politievertegenwoordiger(s) zich bij het RCC.	Functionaris-sen RCC	LCI 277 int. SW int. HK int. HvR *transRMC*		het logboek RCC van de politie begint met de vergadering van 18.30u. Volgens int. SW is er echter om circa 16..30u en 17.45u ook een vergadering geweest.

Datum	Tijd	Plaats van handeling	Organisatie (eenheid)	Selectie code	Omschrijving gebeurtenis / toelichting	Functionaris	Bronnen	Nr.	Vraag
					Voorlichter 5.1.2e is omstreeks 16.35 in het RCC Politiefunctionaris 5.1.2e is omstreeks 16.30u in het RCC aanwezig.				Wie zijn de politievertegenwoordigers? Volgens int. HK is 5.1.2e er pas vanaf ongeveer 19.30u; bij de eerste 3 vergaderingen was niemand van voorlichting aanwezig.
13 mei	**Vanaf 16:13**	RAC Twente	Regionale brandweer RAC	C2 A1/B3	RAC waarschuwt de leden van de gemeentelijke rampenstaf. 5.1.2e van voorlichting is in Hoog-Soeren en zegt dat ze pas over 2 uur aanwezig kan zijn. *Zij geeft geen aanwijzing over haar vervanging in die periode.*	Centralisten / hoofd Voorlichting Enschede	LCI 508 LCI 554		
13 mei	**16.16**	RMC OM	politie	B3	RMC meldt perspiket dat "chef van dienst, beleidspiket en alles aanwezig zijn. Perspiket wordt geadviseerd ter plaatse te gaan. 5.1.2e is net binnengekomen en vraagt om rampenplan. Perspiket politie vraagt RMC of er een crisiscentrum is ingericht. RMC meldt dat Chef van dienst en beleidspiket er zijn. Piketfunctionaris wordt naar Tollensstraat gezonden i.v.m. de pers aldaar. Om 16.20 belt Officier van Justitie 5.1.2e en vraagt of piket-OVJ is gebeld. (Om 18.50 is OvJ 5.1.2e in de GRS aanwezig).	telefonist RMC politiefunctionarissen OvJ	*trans-RMC*		Wie is 5.1.2e
13 mei	**16.17**	post Zuid Enschede	gemeente-brandweer Enschede	A2/C1	Post Zuid geeft door dat collega's en familieleden bellen om te vragen hoe het met de brandweermensen van de eerste eenheden is. RAC zegt dat niet bekend is of er gewonden zijn en dat die informatie uit het veld moet komen. RAC zegt toe dat men 5.1.2e in het rampterrein zal vragen om post Zuid te bellen.	Post Zuid centralist	LCI 508 LCI 554		
13 mei	**16.19**	rampterrein	brandweer	A2	De bevelvoerder van de TS 648 9 (Glanerbrug) vraagt de OVD of de mensen	Bevelvoerde	LCI 508		bericht beluisteren

	Tijd	Plaats van handeling	Organisatie (eenheid)	Selectie code	Omschrijving gebeurtenis / toelichting	Functionaris	Bronnen	Nr.	Vraag
					bij hem in de buurt moeten worden geëvacueerd. OVD zegt dat iedereen moet worden geëvacueerd en naar de Boddenkampsingel moet worden gestuurd; hoe verder weg, hoe beter. *Er is voor het eerst sprake van evacuatie van een deel van het rampterrein. Om 17.25 geeft de 648 aan de RAC door dat zij de Blijdensteinlaan ontruimd hebben.*	r OVD	LCI 554		
13 mei	**16.20**	CPA-AAD	idem	A2/B4	De CPA meldt nogmaals aan de RMC dat de ambulancepost in het Walhofpark is gevestigd; ambulances van buiten Enschede verzamelen op de loodspost bij tankstation AVIA bij "Frans op de Bult". De CPA vraagt om begeleiding van de loodspost naar het Walhofpark. *Deze loodspost ligt bij het wegrestaurant nabij de A-1.*	5.1.2e (CPA); telefonist RMC	*trans-RMC trans-AAD* Recon 6; 1	p21	Nog vergelijken met bericht in trans-AAD Wordt nu inderdaad assistentie van de politie gevraagd?
13 mei	**16:22**	RAC Twente	Regionale brandweer RAC	A2	RAC vraagt aan centraliste van politie of ze bezig zijn om de hele rampenstaf van Enschede daar te formeren. Centraliste antwoord bevestigend en zegt dat de chef van dienst opdracht heeft gegeven iedereen naar de commandokamer van het politiebureau te laten komen. RAC constateert afstemmingsproblemen omdat de GRS in het gemeentehuis moet worden ingericht. *Om ongeveer diezelfde tijd wordt in opdracht van de Chef van Dienst de hele Rampenstaf alsnog naar de commandokamer van het politiebureau gestuurd.*	Centralisten RAC/ politiefunctionarissen	LCI 508 LCI 554 *trans-RMC*		Waarom laat chef van dienst GRS naar politiebureau komen?
13 mei	**16:24**	RAC Twente RMC	Regionale brandweer RAC	A1/B1	RAC geeft aan centraliste politie door dat alle GRS leden naar het gemeentehuis moeten gaan. RMC zal aan de beleidsman van de politie doorgeven dat die dan ook naar het gemeentehuis gaat.	Centralisten RAC/politie	LCI 508 LCI 554 *Trans-RMC*		Wie heeft beslissing genomen
13 mei	**16:25**	Gebouw regionale brandweer Hengelo	RCC	A1/B3	Coördinerend burgemeester Beelaerts van Hengelo wordt gevraagd om in het RCC zitting te nemen. Beelaerts acht het verstandiger om burgemeester Mans te waarschuwen omdat het Enschede betreft en Mans of de loco er direct kunnen zijn, of anders nog Knip van Almelo omdat Beelaerts niet snel	OL Burgemeester Hengelo	LCI 508 LCI 554		*Om 16.44 belt de secretaresse van burgemeester Beelaerts de RAC*

Datum	Tijd	Plaats van handeling	Organisatie (eenheid)	Sectie/ de	Omschrijving gebeurtenis / toelichting	Functionaris	Bronnen	Nr.	Vraag
					in Hengelo kan zijn. Hij vraagt ook of burgemeester Mans gewaarschuwd is. Wevers: "Ja, die hebben we gewaarschuwd als het goed is". *Burgemeester Mans wordt om 16.38 gebeld. Burgemeester Knip om 16.52.* Burgemeester Mans is met zijn echtgenote in een restaurant te Delden i.v.m. een feestje van de Waterleiding Maatschappij Overijssel als zijn chauffeur hem komt vragen of hij niet is opgeroepen. Die heeft gehoord dat er in Enschede iets ernstigs gebeurd moet zijn. Als Mans belt krijgt hij met geen enkele telefoon verbinding.Hij rijdt dan meteen naar Enschede richting rookkolom. Als hij in de verkeerschaos vast komt te zitten gaat hij te voet verder naarhet crisiscentrum in het stadhuis.		int. JM NRC; 8 juli		*met het verzoek hem te bellen (op 5.1.2e 5.1.2e Beelaerts werd eerder gebeld op 5.1.2e Reden telefoontje?*
13 mei	**16:26**	rampterrein	brandweer	A1/B3	OVD geeft nader bericht dat het dak van de Grolsch in brand staat. RAC geeft aan dat dit reeds bekend is.	OVD centralist	LCI 508 LCI 554		
13 mei	**16:27**	rampterrein	brandweer	C4	OVD geeft door dat hij zich bevindt bij een verzamelplaats gewonden op de hoek Boddenkampsingel ter hoogte van Roelofszen.	VC 2 OVD	LCI 508 LCI 554		
13 mei	**16.28**	RAC		C1	Een verzekeringsman informeert naar het nummer van de Stichting Salvage. RAC zegt dat de Stichting Salvage nu zal worden gewaarschuwd. Dit gebeurt om 16.32.		LCI 508 LCI 554		
13 mei	**16:29**	rampterrein	brandweer	A3/B3	VC-2 is ter plaatse op de hoek Deurningerstraat-Boddenkampsingel *De OVD bepaalt zelf de opstelplaats en dirigeert de VC-2 daarnaar toe.*	OVD VC2	LCI 508 LCI 554		komt dat overeen met Bodden-kampsingel-Lasonder singel? Wordt door VC-2 opgegeven
13 mei	*16.29*	rampterrein	brandweer	B4	Meerdere bijstandseenheden arriveren bij de VC-2, waaronder Nederlandse en Duitse brandweer en Technische Hifs Werke. Eenheden arriveren zowel afzonderlijk als in pelotons. Duitse eenheden zijn vooral naar de oostzijde	Eenheden brandweer	int. EB int. MM		

Datum	Tijd	Plaats van handeling	Organisatie (eenheid)	Selectie code	Omschrijving gebeurtenis / toelichting	Functionaris	Bronnen	Nr.	Vraag
					gestuurd waar gezien de windrichting relatief weinig branduitbreiding mogelijk was. Voor deze eenheden was geen kaartmateriaal beschikbaar.				
13 mei	**16:30**	RAC Twente	Regionale brandweer RAC	C1/B3	Centralist belt met de regionaal commandant van Dienst (RCVD) 5.1.2e 5.1.2e commandant Almelo, en vraagt hem met spoed naar het RCC te komen i n verband met een zware ramp in Enschede met honderden gewonden. *Volgens van Rooij is hij voorafgaand aan dit eerste telefoontje niet gesemafoneerd, hetgeen de normale procedure is.* *Ook met de volgende officieren heeft de RAC dan inmiddels contact gehad:* - 5.1.2e *om 16.17u* - 5.1.2e *om 16.30* *De volgende officieren zijn gebeld, maar waren niet bereikbaar:* - 5.1.2e *omstreeks 16.16, voicemail.* - 5.1.2e *om 16.19 op advies van* 5.1.2e 5.1.2e *Op het antwoordapparaat van* 5.1.2e *wordt ingesproken: graag met spoed de alarmcentrale Hengelo bellen of graag met voorrang richting gemeentehuis in Enschede.*	Centralist CvD	LCI 508 LCI 554 int. VR		wie is 5.1.2e die om 16.16 is gebeld?
13 mei	**16.31**	rampterrein RAC		B3	649 CP geeft aan dat er nog geen grip is op de situatie bij de Grolsch-brouwerij. Om 16.33 geeft 48.42 vanaf het Grolsch-terrein aan RMC door dat deze van brandweerman heeft gehoord dat een tank met methaangas bij de Grolsch op springen staat. Om 16.35 geeft de VC-2 tijdens contact met de RAC een onduidelijk bericht door dat "iets op knappen staat; ..... onmiddellijk terugtrekken en veilige situatie zoeken" *Waarschijnlijk vangt de VC-centralist dit op van de OVD die net komt aanlopen.*	centralist 48.42	LCI 508 LCI 554 *trans-RMC*		Wie is 649 CP (pol?) idem 48.42
13 mei	**16:34**	rampterrein	brandweer	B1	VC-2 geeft aan RAC door dat geen verbinding mogelijk is met mobiele telefoon, gewone telefoon en Net 3. Alleen mobilofoonkanaal 5 is bruikbaar.	RAC VC2	LCI 508 LCI 554		

Datum	Tijd	Plaats van handeling	Organisatie (eenheid)	Selectie code	Omschrijving gebeurtenis / toelichting	Functionaris	Bronnen	Nr.	Vraag
13 mei	16:34	rampterrein	brandweer	A2/C4	RAC vraagt VC-2 om een Sitrap van de OVD.	RAC VC2	LCI 508 LCI 554		
13 mei	16.37	Gebouw regionale brandweer Hengelo	politie	A2	De politievertegenwoordiger meldt dat geneeskundige troepen zich moeten melden bij de AVIA op de A1. Leden van de rampenstaf moeten naar het stadhuis in Enschede	telefonist	*trans-RMC*		Is dit nav. bijeenkomst RCC om 16.30? Is dat laatste bericht als bevestiging bedoeld van het bericht van 16.22?
13 mei	16:38	Gebouw regionale brandweer Hengelo	RCC	B3	5.1.2e belt burgemeester Mans in de GRS. Hij meldt dat ze aan de Westermaat het RCC aan het optuigen zijn en de leden van de GRS zo goed en zo kwaad mogelijk hebben gealarmeerd. De burgemeester merkt op dat "zij al bij elkaar zijn, maar jullie (de brandweer) zijn er niet". Wevers geeft het regionale karakter van de RCC aan en vraagt of het RCC behalve de operationele zaken nog iets moet regelen. Mans zegt niet te begrijpen wat er bij het RCC gebeurt en waarom op die plaats; het hoort toch in Enschede te zijn? Er is bij Mans geen brandweer, politie en GGD. Wevers meldt dat hij de cdt. Enschede, Groos, zelf heeft gebeld en dat die met spoed naar het stadhuis komt, en dat politie en GGD gewaarschuwd zijn. Vervolgens vraagt Mans wat er nu aan de hand is. Wevers zegt dat ergens aan d eTollenweg een vuurwerkfabriek is ontploft en er twee zware knallen zijn geweest. Er zijn diverse branden in het centrum en een groot aantal slachtoffers. Bij doorvragen geeft hij als heel voorzichtige schatting van de GGD honderd slachtoffers. Hij kan niet zeggen hoeveel daarvan dood zijn. Mans vat samen dat hij iemand van DGD, brandweer en politie moet hebben en dat "We dan hier bepalen wat er verder moet gebeuren. En jullie moeten communiceren; wij komen er met geen mogelijkheid door." Als Wevers naar een telefoonnummer vraagt zegt Mans: gewoon Nationaal Noodnet. Om 16.48 krijgt RMC met spoed het verzoek om de beleidspiketman naar het gemeentehuis te sturen *(kennelijk na telefonisch contact met*	hoofd RCC Burgemeester Enschede RMC	LCI 508 LCI 554 *trans-RMC*		

Datum		handeling	(eenheid)	Sel code	Omschrijving gebeurtenis / toelichting	Functionaris	Bronnen	Nr.	Vraag
					burgemeester Mans). 16.50: Politievertegenwoordiger in RCC belt met 5.1.2e (Algemeen commandant) en zegt dat hij gemeentehuis van Enschede moet gaan. 5.1.2e dacht dat de staf naar het hoofbureau van politie zou komen 17.09: Politievertegenwoordiger in GCC zoekt contact met Algemeen commandant i.v.m. noodnet.	Mengerink; telefonist RMC			
13 mei	**16.40**	rampterrein RAC	brandweer Enschede RAC	A1/B1	De OVD geeft een mondeling situatierapport (sitrap) door aan de RAC. - een ontzettende ontploffing geweest bij (...) vuurwerk Industries - Het hele huizenblok ten westen van (...) fabriek, richting Deurningerstraat begint langzaam maar zeker te branden. De grond brandt. - We proberen als grendellijnen de Deurningerstraat aan te houden en de Singel. De centralist recapituleert: - Ten westen van vuurwerkfabriek Haarman staan de huizenblokken in brand en dreigen in brand te vliegen. - U houdt als scheidslijn aan Deurningerstraat - de Singel. En heeft u verder nog ondersteuning of voertuigen nodig? Over. Ja, absoluut. Ik heb op dit moment heel weinig coördinatie over de zaak. Maar we moeten [het] maar op zien te pakken. Maar alle voertuigen zijn welkom. Over. Ja, we hebben op dit moment een uitgangsstelling (UGS) op de Hanzepoort in Oldenzaal, daar worden de voertuigen heen gestuurd; en nog steeds de Deurningerstraat - Roomweg. *Een dergelijke sitrap wordt omstreeks die tijd in het rampterrein door de OVD ook aan de ML gegeven.*	OVD Boetes centralist	LCI 508 LCI 554		Hoe is deze sitrap doorgeleid naar het RCC? Door RCC gevraagd om aanvullingen? Wanneer doorgeleid naar GCC?
13 mei	*16:40*	Den Haag	KLPD/NCC	A1/B1	Om 16.40 uur meldt KLPD/BBC aan het NCC dat er om 15.30 een explosie heeft plaatsgevonden in een vuurwerkfabriek in Enschede. Tientallen gewonden en ook doden zijn niet uit te sluiten. Het rampenplan is in werking gesteld. Er is 1 peloton ME opgepiept (IJsselland?) en 2 pelotons brandweer leveren bijstand.	Functionaris KLPD Centralist NCC	MBS-NCC ME IJssel-land; LCI 35	n01	Het rampenplan is op dit moment nog niet in werking gesteld.

Datum	Tijd	Plaats van handeling	Organisatie (eenheid)	Selectie code	Omschrijving gebeurtenis / toelichting	Functionaris	Bronnen	Nr.	Vraag
13 mei	**16:42**	rampterrein	ambulance-dienst	C1	Ziekenautostation (Zaustat) is operationeel. De OVD-G heeft om 16.37 een hal in de buurt gevraagd waar gewonden kunnen worden opgevangen. De CPA verzoekt de politie om dit te regelen en om 16.45 geeft de politie door dat de Pathmoshal door de politie wordt ontruimd en gereedgemaakt voor opvang van gewonden. Stretchers kunnen van de luchthaven komen. Dit bericht wordt om 16.47 doorgegeven aan de Zaustat. *Lichtgewonden worden met bussen naar ziekenhuizen afgevoerd.* *De OVD en de ML hebben incidenteel contact in het rampterrein.* *De Zaustat functioneert zelfstandig; los van de ML.*	OVD-G	trans-AAD int. CS		Hoe komt de Zaustat aan het totaalbeeld over de reeds op de CPA geregelde bijstand? Moet de Zaustat nu de stretchers regelen?
13 mei	*16.45*	rampterrein	CTPI	B4	Boetes overlegt met twee mensen van de GGD in de COH. Men stelt vast dat er weinig te coördineren valt. *Om 16.46 vraagt de VC-2 bij de RAC een overzicht van uitgerukte brandweervoertuigen. De centralist VC-2 geeft aan dat zij na ontvangst over willen schakelen naar het [rampen]kanaal. Op de RAC wordt (op de achtergrond) gezegd dat daar geen tijd voor is. De RAC zegt dat de VC zo bericht krijgt.*	GHOR OVD	int. JB LCI 508 LCI 554		
13 mei	*16:45*	Den Haag	DCC/VWS	A1/B1	5.1.2e (VWS) gebeld door directeur RAV Drente met rampmelding. 5.1.2e DDA gemeld en plv. CC. Kort daarna belt DDA de heer 5.1.2e met dezelfde melding verkregen via het NCC. Het NCC bezit weinig gegevens. Afspraak: VWS zoekt in achterban naar meer gegevens.	Functionaris-sen VWS, RAV Drenthe, DDA Centralist NCC	DCC-VWS	d01	
13 mei	*16.45*	Gebouw regionale brandweer Hengelo	RCC	C2	De Regionaal Commandant van Dienst 5.1.2e is in RCC.	RCvD	LCI 277		
13 mei	**16.46**	Grolsch-terrein	politie	B1	31.01 heeft een straal van 500 meter vanaf Grolschfabriek getrokken i.v.m. ontploffingsgevaar van methaanreactor.	31.01; centralist	*trans-RMC*		of is bericht van 16.49 van 31.01 naar

Datum	Tijd	Plaats van handeling	Organisatie (eenheid)	Selectie code	Omschrijving gebeurtenis / toelichting	Functionaris	Bronnen	Nr.	Vraag
					Om 16.49 meldt RMC aan de 31.02 dat Van Damstraat/Fazantstraat de buitengrens van die kant af vormt. Om 16.50 geeft RMC aan politie-eenheden buitenring door: Hengelosestraat, Goolkatenweg, Roessinghsbleekweg en de oversteek naar Deurningerstraat.	RMC			RMC?
13 mei	*16.47*	Gebouw regionale brandweer Hengelo	RCC	B3	Operationele leiding wordt overgedragen van 5.1.2e naar 5.1.2e	OL CvD	LCI 277		
13 mei	**16.48**	hoofdpost brandweer Enschede RAC	brandweer Enschede RAC	A1/B3	Fred van brandweer Enschede geeft aan de RAC door dat 5.1.2e even als reserve OVD naar het brandadres toe gaat en contact gaat maken met OVD Boetes. En of Boetes met enige spoed even contact wil opnemen met de hoofdpost, want het lukt [ons] niet en we zitten hier allemaal onthand. De centralist zal dat proberen te regelen. *Vanuit de brandweerkazerne van Enschede (hoofdpost) worden pogingen gedaan om OVD Boetes af te lossen. 5.1.2e heeft eerder om 16.40 de RAC ook al gebeld om OVD Boetes met de hoofdpost van brandweer Enschede contact te laten opnemen. Fred zit op toestel 812.*	centralist	LCI 508 LCI 554		Wie is 5.1.2e Is nog lange tijd op de brandweerkazerne geweest. Zie 19.16, 20.10, 21.44, 01.39
13 mei	*16.50*	GCC	GRS	C2	Inwerkingtreding van rampenplan Enschede.	burgemeester	LCI 38	Gec. xls 2	
13 mei	*16:50*	Den Haag	DCC/VWS	C2	Pincipebesluit tot opstarten DCC, na overleg met de DGV 5.1.2e Contact gezocht met CPS en regio Twente voor meer informatie en ter verificatie berichtgeving.	Functionaris-sen VWS	DCC-VWS	d02	
13 mei	*16.50*	Den Haag	IMH	A1	Melding van vuurwerkramp komt via VWS bij Inspectie Milieuhygiene (IMH) binnen. Meerwagen van RIVM/MOD naar Enschede gestuurd. *Na overleg met hoofdinspecteur -IMH besloten om de meetwagen die onderweg is naar de brand bij ATF Drachten, terug te halen en naar*	Kranenburg, VWS De Bruijn, IMH	Consigna-tierapport Archief wg-Enschede Nr.2		

Datum	Tijd	Plaats van handeling	Organisatie (eenheid)	Selectie code	Omschrijving gebeurtenis / toelichting	Functionaris	Bronnen	Nr.	Vraag
					Enschede te sturen. Aanvankelijk is op zeer grote afstand van de ramp gemeten; na 22.00 uur mag de meetploeg dichterbij komen. Eerste uitkomsten: er zijn gevaarlijke stoffen vrijgekomen, echter door de explosie en daaropvolgende brand zijn die zodanig gespreid dat geen gevaar voor de volksgezondheid bestaat. *Het RIVM/NVIC: meldt dat bij de gehospitaliseerde slachtoffers geen blootstellingsklachten zijn geconstateerd.*				
13 mei	*16.50*	Gebouw regionale brandweer Hengelo	RCC	C2	WVD-functionaris 5.1.2e is in RCC. Schapink houdt continu een GSM-verbinding met het CTPI open. Ook de verbinding met de GRS verloopt per telefoon. De commandant Rampterrein of degene die op het rampterrein de leiding over alle brandweereenheden in dat stadium heeft is in het ROC/RCC niet bekend, zijn naam is daar niet genoemd.	WVD-functionaris	LCI 277 int. HK		fungeert de WVD-functionaris tevens als 'Chemisch Advies'?
13 mei	*16.50*	GCC	GRS (incompleet)	C1	Overzicht van maatregelen en bijzonderheden van politiezijde; ingebracht in de GRS: Verkeersmaatregelen: afzettingen bij: Hengelosestraat/Singels/Oldenzaalsestraat, Stationsplein en Weerseloseweg, Deurningerstraat/ Lijsterstraat, Deurningerstraat/ Mekkelholtsweg tot aan kruising Roomweg, Weerselosestraat richting Enschede bij 'Frans op de bult', Lasondersingel kruising Blijdensteinlaan, Hengelosestraat, Roessinghsbleekweg, Deurningerstraat vanaf de Grolsch tot Lyceumlaan, Walhofstraat/Kottendijk; Ambulanceposten en/of -verzamelpunten: Walhofstraat/Kottendijk, Van Heekpark/Walhofstraat, in park Hengelosestraat/ Boddenkampsingel, Walhofpark, Voortsweg/Hulsmaatstraat, Van Heekpark/ Boddenkampsingel/Hengelosestraat, Het Roessingh, achter ziekenhuis Hengelo, in het Volkspark bij AVIA tankstation (Frans op de bult) (N.B. Volkspark ligt in de stad bij de Parkweg/Tubantiasingel; Frans op de Bult en de AVIA liggen ten noorden van de stad bij de A1	leden GRS (incompleet)	Journaal GCC: K. 77		Wie van buiten het GCC zijn hiervan wanneer op de hoogte gesteld?

Datum	Tijd	Plaats van handeling	Organisatie (eenheid)	Selectie code	Omschrijving gebeurtenis / toelichting	Functionaris	Bronnen	Nr.	Vraag
					Aanrijroutes via: Voortsweg, Boddenkampsingel tussen de Lasondersingel en de Hengelosestraat, Tubantiasingel, Deurningerstraat/Weerselosestraat, Oldenzaalsestraat via Lonneker; Opvangpunten voor burgers: Deurningerstraat thv 250				
13 mei	*16.52*	Gebouw regionale brandweer Hengelo	RCC	B3	Burgemeester Knip opgeroepen als coördinerend burgemeester	coördinerend burgemeester RCC	LCI 277		
13 mei	**16:55**	Gebouw regionale brandweer Hengelo	RCC	A1/B3	RCC vraagt functionaris van de provincie om het PCC operationeel te maken. Inmiddels heeft de regionaal Commandant van Dienst de taak van hoofd RCC op zich genomen. Deze functie wordt vanuit het RCC aangeduid met Operationeel leider. RCC geeft aan Welten door dat het GCC via normale communicatiekanalen en nationaal noodnet bereikbaar is.	Hoofd PCC van Provincie hoofd RCC	LCI 508 LCI 554		Loopt de communicatie via het noodnet?
13 mei	*16.55*	rampterrein	CTPI	B4	5.1.2e plaatse CTPI, opgesteld Deurningerstraat/ Lasondersingel. Overleg tussen 5.1.2e 5.1.2e 5.1.2e 5.1.2e en hoofd BHV Grolsch. In CTPI zijn inzetvakken voor de instromende pelotons vastgesteld. De Grolsch wordt gezien de aanwezigheid van CO_2 en ammoniak als prioriteit aangegeven. 5.1.2e stuurt de heren 5.1.2e 5.1.2e) naar de brouwerij om daar het in zijn ogen grootste probleem aan te pakken. Veel eenheden, waaronder Duitse, staan te wachten op een inzetbevel.	diverse leidingeven-den	int. MM int.Grolsch Afgeleid uit trans-RAC		
13 mei	**16:59**	rampterrein	CTPI	B1	Nader bericht door 5.1.2e aan RAC: Commandopost Deurningerstraat/ Boddenkampsingel. VC en commandovoertuig ingezet. Uitbreiding bij de Grolsch, geen idee hoe we dat moeten stoppen. Uitbreiding richting noordwesten. De supermarkt aan de overkant van de Deurningerstraat (Nieuwe Weme) brandt al. Oppervlak betreft meerdere hectares. Globale grens Singels- Deurningerstraat en dan achter de supermarkt langs tot aan	OVD/CTPI centralist	LCI 508 LCI 554		

Datum	Tijd	Plaats van handeling	Organisatie (eenheid)	Selectie code	Omschrijving gebeurtenis / toelichting	Functionaris	Bronnen	Nr.	Vraag
					de kerk.				
13 mei	**17.00**	RMC	idem	B4/C1	RMC vraagt de CPA-AAD of er voor burgers een centraal informatienummer is of nog komt. Omdat de CPA-centraliste niet begrijpt waar het om gaat licht de RMC-centraliste toe dat er door RTV-Oost altijd een telefoonnummer wordt vrijgegeven waar burgers informatie kunnen krijgen. De RMC-centraliste geeft door dat de politie dit nu aan het regelen is. Tevens deelt zij mee dat de Pathmoshal al wordt ingericht. Over de TET-bussen voor het vervoer van lichtgewonden naar de Pathmoshal of naar ziekenhuizen moet zij een collega van de RMC aanspreken. Kort daarna belt de RMC-centraliste terug om door te geven dat twee bussen op weg zijn naar de sigma-tent in het van Heek park	5.1.2e RMC AAD	*trans-AAD*		bijbehorend bericht in transcriptie IP er nog naastleggen. Check met GHOR
13 mei	**17:00**	rampterrein	brandweer	B3	OVD vraagt om 2 compagnieën bijstand.	OVD	LCI 508 LCI 554		
13 mei	**17:02**	RAC Twente	Regionale brandweer RAC	B3	Centralist vraagt om een compagnie standby te laten staan voor aflossing om 21.00 uur. Deelt mee dat ook de regio Stedendriehoek een compagnie zal leveren. Deelt mee dat er geheld kan worden via 112 omdat er geen doorkomen aan is, eventueel ook via noodnet.	centralisten Twente en IJssel-Vecht	LCI 508 LCI 554		Waarom maken de centrales onderling niet standaard gebruik van het noodnet?
13 mei	**17.04**	RMC	idem	A2/B1	RMC meldt aan Chef RMC dat het Algemeen commando op het hoofdbureau aanwezig is, maar men weet niet precies wie op dat moment de coördinator is.	personeel RMC	trans-RMC		
13 mei	*17.05*	PCC	Provincie	C2	Commissaris van de Koningin van Overijssel is aanwezig in PCC.	CDK	LCI 579		
13 mei	*17:05*	Radio/TV Oost	Radio/TV Oost	B2	Via de radio en televisie worden hulpverleners opgeroepen om naar de kazerne te gaan. *De GRS heeft gevraagd een oproep te doen via RTV Oost.*	omroeper RTV Oost	LCI 38	p1	
13 mei	**Vanaf 17:05**	RAC Twente	Regionale brandweer RAC	C4	Diverse hulpverleners vragen bij de RAC na of ze kunnen helpen bij de bestrijding van de ramp.	hulpverleners centralisten RAC	LCI 508 LCI 554		
13 mei	**17.05**	CPA AAD-Oost	idem	B1	CPA IJssel-Vecht belt met de vraag of ziekenhuizen zijn gewaarschuwd. De centralist weet dat niet zeker en zegt dat ze het zal navragen. Daarop biedt	CPA	trans-AAD		Wie heeft over dit aanbod beslist?

Datum	Tijd	Plaats van handeling	Organisatie (eenheid)	Selectie code	Omschrijving gebeurtenis / toelichting	Functionaris	Bronnen	Nr.	Vraag
					de CPA IJssel-Vecht aan om de ziekenhuizen in hun regio te waarschuwen en tevens de brandwondencentra en een brandwondenteam. De CPA AAD-Oost gaat daarmee accoord. *Dit aanbod omvat niet de organisatie van de totale gewondenspreiding. Toch verwijst om 17.19 een centralist van de CPA AAD-Oost de vraag van Rotterdam-Rijnmond, of er nog sigma's nodig zijn, door naar de CPA IJssel-Vecht. Omstreeks 17.45 is er wèl sprake van een coördinerende rol van de CPA IJssel-Vecht voor de ambulances uit de andere regio's. Op dat moment is daar het beeld van alle aangevraagde bijstand nog niet compleet. Om 17.57 nog is ook de CPA AAD-Oost nog betrokken bij de (externe) ambulancebijstand.* *CPA IJssel-Vecht houdt over de ambulancebijstand contact met het Actiecentrum GGD. Zo wordt het Actiecentrum per fax over de opvangcapaciteit van de ziekenhuizen geïnformeerd.*				Hoe is dan de afstemming tussen IJssel-Vecht en CPA-AAD geregeld? Laatstgenoemde blijkt lange tijd nog niet op de hoogte te zijn van deze delegatie aan IJssel-Vecht.
13 mei	*17.06-17.22*	CPA AAD-Oost ziekenhuis	idem	B2	Om 17.06 meldt de Zaustat aan de CPA dat een bus vol met T2 en T3 gewonden naar het Streekziekenhuis te Winterswijk gaat. Omstreeks 17.12 geeft de CPA dit bericht aan het ziekenhuis door. De CPA kan niet zeggen hoeveel gewonden in de bus zitten, 40 of 50. Het ziekenhuis geeft aan dat men een dergelijk aantal absoluut niet kan verwerken. Als de centraliste aangeeft dat er zoveel gewonden zijn en zij er verder ook niets mee kan, zegt het ziekenhuis toe ze te zullen opvangen. Vervolgens blijkt dat het ziekenhuis niet op T2 en T3, maar op zwaargewonden had gerekend. De bus keert terug naar Enschede en het ziekenhuis verzoekt om tijdig over het aantal en de soort gewonden te worden geïnformeerd. *Kennelijk is dit signaal door het Actiecentrum GGD opgepakt. Dit informeert namelijk omstreeks 18.35 naar de opvangcapaciteit.*	CPA ziekenhuis	*trans-AAD* Recon 6; versie 1		
13 mei	**17.11**	rampterrein	RMC	A1 B4 C1	De RAC meldt de locatie van de mobiele commandopost VC-COH van de brandweer aan de RMC. 17.12: Politiefunctionaris gaat naar de VC-COH van de brandweer.	functionaris meldkamer brandweer	*trans-RMC*		Staat niet op trans-RAC. Checken waar info terecht is

Datum	Tijd	Plaats van handeling	Organisatie (eenheid)	Selectie code	Omschrijving gebeurtenis / toelichting	Functionaris	Bronnen	Nr.	Vraag
					17.14: KLPD vraagt of inzet van de mobiele communicatie unit (MCU) nodig is; hij is in de buurt. Afzetting gebied wordt uitgebreid in overleg met brandweer: straal van circa 750 meter: Tichelweg, Hulsmaatstraat, Roessinghsbeekweg, Hengelosestraat, Boddenkampsingel. *Omstreeks 17.27 blijkt er toch verwarring over de positie van de commandopost brandweer te zijn; hij staat bij de Deurningerstraat.*	centralist RMC 814 De Vreugd KLPD; telefonist RMC functionaris commando post brandweer; centralist RMC			gekomen? Welke locatie is doorgegeven? Welke functionaris gaat naar VC? Welke functionaris bij de commandopost is hier bedoeld?
13 mei	**17:13**	Kazerne brandweer Enschede	Gemeente brandweer Enschede	B4	Officier brandweer Enschede belt vanuit het actiecentrum brandweer naar de RAC om een telefoonlijn open te houden.	Weges Wevers	LCI 508 LCI 554		
13 mei	*17.15*	rampterrein	brandweer	B3	Het RCC krijgt door dat M. Meijer coördinator is bij de Deurningerstraat. *Daar staat ook de mobiele commandopost VC-COH van de brandweer*	RCC Meijer	LCI 277		
13 mei	*Ca. 17.15*	PCC	Provincie	A1/B1	CDK stelt staatssecretaris De Vries van BZK tel. op de hoogte. Spreekt voicemail in van minister De Vries	CDK Staatssecretaris	LCI 579		
13 mei	*17.20*	Gebouw regionale brandweer Hengelo	RCC	C2	WVD functionaris 5.1.2e is in het RCC.	WVD functionaris RCC	LCI 277		
13 mei	**17.20**	GCC	GRS	B4	Besluit dat onderzocht moet worden of politie en brandweer moeten ontruimen	burgemeester Mans	*trans-RMC*		Op basis van welke informatie (over Grolsch)? Relatie met RCC?
13 mei	**17.20**	GCC	GGD	B1	5.1.2e neemt vanuit het gemeentehuis contact op met het RCC* en vraagt dringend om een situatierapport. De HSGA 5.1.2e geeft aan dat er nog geen overzicht is, ook niet bij de politie	5.1.2e HSGA			

Datum	Tijd	Plaats van handeling	Organisatie (eenheid)	Selectie code	Omschrijving gebeurtenis / toelichting	Functionaris	Bronnen	Nr.	Vraag
					en de brandweer, en dat men moet accepteren dat het nog een chaos is. Het is nu eenmaal geen oefening. De wnd. dir. GGD krijgt tijdens dit gesprek geen nieuwe informatie ten opzichte van hetgeen hij ongeveer een uur eerder zelf op de CPA-AAD heeft gehoord. De HSGA verzoekt in dat gesprek om de bijstand van de luchtmacht formeel via de burgemeester en de CDK te laten bevestigen. Het gaat om het gebruik van een hal op de luchtmachtbasis voor de doden. *) *Niet lang daarvóór is hij op het gemeentehuis aangekomen (ca. 45 min reistijd).*				
13 mei	*17.25*	Algemeen Commando politie	politie	B4	Vanuit het algemeen commando politie wordt het GCC gevraagd om aan mensen door te geven niet meer te bellen. Oproep via radio en televisie.	Functionaris Algemeen commando	LCI 35	Jac. xls 2	
13 mei	**17:25**	RAC Twente	Regionale brandweer RAC	A1	Centralist geeft aan 5.1.2e PCC het noodnetnummer van het GCC door.	Centralist RAC PCC	LCI 508 LCI 554		
13 mei	*17:30*	Den Haag	NCC	A1/B3	Centralist NCC spreekt met VROM, 5.1.2e en VWS, 5.1.2e VWS meldt dat zij het telefoonteam gaan opstarten. VWS had de informatie dat er 10 tot 100-tallen gewonden zouden zijn. Er is veel paniek en chaos. Dhr 5.1.2e is bereikbaar op 5.1.2e	Centralist NCC 5.1.2e VWS 5.1.2e	MBS-NCC		
13 mei	*17.30*	Gebouw regionale brandweer Hengelo	RCC	C2	Coördinerend burgemeester Knip is in RCC en ook voorlichter 5.1.2e	Coördinerend burg. /voorlichter RCC	LCI 277		
13 mei	*17.30*	Gebouw regionale brandweer Hengelo	RCC	B4	Op voorstel van 5.1.2e GHOR maakt het RCC (de onderdelen voor de opvang van getroffenen) het rampbestrijdingsplan vliegbasis operationeel.	GHOR RCC	LCI 277		
13 mei	*17.30*	rampterrein	GCC	B3	OVD vertrekt naar GRS voor briefing	OVD	int. JB		
13 mei	*17.37*	Provincie	PCC	C2	PCC geeft per fax aan NCC, RCC en regio IJssel-Vecht (Zwolle) door dat het PCC geopend is.	PCC	LCI 579		

Datum	Tijd	Plaats van handeling	Organisatie (eenheid)	Selectie code	Omschrijving gebeurtenis / toelichting	Functionaris	Bronnen	Nr.	Vraag
					voor begeleiding bij de opvang.		versie 1	p11	
13 mei	*17:42*	Den Haag	NCC	A1/B1	RCC Twente meldt zich. Burgemeester Knip van Almelo is coördinerend burgemeester en hij zit in RCC Twente. Dhr. Knip meldt dat er sprake zou zijn van 100 doden en evenzoveel gewonden. 2 compagnieen zijn bijstand aan het verlenen. Traumateams van Duitsland en Amsterdam zijn al onderweg. Op dit tijdstip wordt in de gemeentelijke rampenstaf het interview voor het NOS-journaal van 18.00u voorbereid. Hierin wordt door de heer Mans medegedeeld dat er vermoedelijk 20 doden zijn en 8 lichamen zijn geborgen.	NCC coördinerend burg. RCC GRS/ 5.1.2e	MBS-NCC Recon 11; versie 1 int. JM		faxbericht bij NCC?
13 mei	**17:45**	RAC Twente	Regionale brandweer RAC	C1	Op de vraag van de RAC meldt de VC2 dat het CTPI in de COH naast de VC2 operationeel is	RAC VC2	LCI 508 LCI 554		
13 mei	*17.50*	Gebouw regionale brandweer Hengelo	RCC	B1	Het RCC heeft nog geen goed beeld van de situatie. De CPA en dus ook de geneeskundige sectie van het RCC gaan nog steeds uit van 100 doden en meer dan 100 zwaargewonden. Om 18.35 geeft de CPA AAD-Oost door dat de VC-GHOR weg moet in verband met ontploffingsgevaar. Om 18.39 meldt het RMC dat grootste explosiegevaar bij de Grolsch is geweken. Omstreeks die tijd echter begint de ontruiming van de centrale geneeskundige behandel- en coördinatiepost incl. noodhospitaal (GHOR-post) in het van Heekpark, dit op aanwijzing van de politie. Om 18.54 geeft de CPA-AAD nog door dat er opnieuw ontploffingsgevaar bij de Grolsch-brouwerij dreigt en er weer geëvacueerd wordt. Om 19.35 meldt Groos in de GRS dat het grootste gevaar bij Grolsch is geweken. Op aanwijzing van de brandweer wordt het andere gewondennest, bij de Voortsweg/Hulsmaatweg, ontruimd. Dit is naar het Spartastadion verplaatst. *De verplaatsing van de GHOR-post is in die fase van de bestrijding een omvangrijke en complexe operatie en levert vooral bij de opbouw op de nieuwe lokatie naar Miracle Planet bij het Arkestadion problemen op. Om*	RCC	LCI 277 *trans-AAD* Recon 6, versie 1	p16	Bron mededeling 5.1.2e zonder vermelding in Recon IP)? Melding RMC van 8.39 aan de eenheden in het veld?

Datum	Tijd	Plaats van handeling	Organisatie (eenheid)	Selectie code	Omschrijving gebeurtenis / toelichting	Functionaris	Bronnen	Nr.	Vraag
					19.37 wordt doorgegeven dat er nog geen onderlinge communicatie mogelijk is. De CPA stuurt daarop 2 OVD-G en om te coördineren. Ook de verzorging van het grote aantal hulpverleners vraagt veel aandacht.				
13 mei	*17:55*	Den Haag	NCC	A1/B1	Centralist NCC krijgt voor het eerst tel. contact met PCC Overijssel. Dhr. 5.1.2e meldt dat hij bereikbaar is via het PCC nummer: 038-4252321. 100 doden is niet bekend bij het PCC. Zij spreken van 10 tot 15 doden waaronder 4 brandweermensen. 100 gewonden is wel mogelijk. Om 18.05 probeert het NCC (opnieuw) het dodental van 100 te verifieren. 5.1.2e meldt dat het om enige 10-tallen gaat, dus 100 is niet uit te sluiten. Men heeft momenteel in Enschede geen overzicht.	NCC PCC 5.1.2e	MBS-NCC		Zie tekst bij 17.42.
13 mei	*18.00-18.30*	Enschede en omgeving CPA-AAD	CPA	B1	Omstreeks 18.00 is de ambulancebijstand in volle gang. Bij de loodspost stagneert de doorgeleiding van ambulances en grotere geneeskundige eenheden. Ook de gealarmeerde ziekenhuizen zijn gereed om grotere aantallen gewonden te ontvangen. Ook de Pathmoshal is ingericht voor lichtgewonden. De vliegbasis geeft om 18.30 door dat ook lichtgewonden naar hangar 9 kunnen worden gebracht. Om 18.00 is het voor de Zaustat niet duidelijk hoeveel gewonden er zijn, onder andere door de vorming van spontane gewondennesten. In feite neemt het aantal gewonden dat wacht op behandeling snel af en blijft een relatief klein aanbod van gewonden over. Om 18.30 is er nog geen gewonde in de Pathmoshal. Ook het aanbod voor hangar 9 is gering. Voor de opgeschaalde ziekenhuizen heeft de CPA omstreeks 17.45 geen gewonden. Daarentegen groeit het aantal aanwezige ambulances snel. Omstreeks 19.00 zijn ook 15 traumahelikopters aanwezig. Omstreeks 20.30 is sprake van 130 tot 140 ambulances en 200-250 ambulancemensen. De verzorging hiervan vraagt de nodige aandacht. De Zaustat signaleert ook (18.23) ontheemden bij Miracle Planet/ Arkestadion. Een verzoek om politie-assistentie wordt aan het actiecentrum GGD doorgegeven. Kort daarna krijgt de CPA vanuit de Pathmoshal door dat zich daar (alleen) ontheemden melden.	diversen	*trans-AAD* Recon 6, versie 1	p12, 13, 15	5.1.2e is accoord gegaan met de wijziging van de loodspost. Wie is dit? Zijn de 60 ambulances inderdaad verplaatst? (18.57.47 -19.13.07) Zijn er in totaal 11 T1 gewonden in ziekenhuizen opgenomen? Zie Recon 6, 18

Datum	Tijd	Plaats van handeling	(eenheid)	Selectie code	Omschrijving gebeurtenis / toelichting	Functionaris	Bronnen	Nr.	Vraag
					De loodspostfunctionaris GHOR stelt aan de CPA voor om de loodspost aan de A1 bij het AVIA-tankstation naar de overkant van de autoweg te verplaatsen. De CPA verleent om 18.58 na overleg toestemming. Tien minuten later krijgt de CPA door dat de politie liever kiest voor de lokatie bij AVIA cf. de oefeningen. Het wordt dan weer de AVIA. Door deze wijziging is nog ruim een uur later niet voor iedereen duidelijk aan welke rijbaan van de A1 de loodspost zich bevindt. Ook de opvang van geneeskundige eenheden op de loodspost en de doorgeleiding naar het rampterrein verlopen niet optimaal.				
13 mei	*18:05*	Den Haag	NCC	A1/B1/B 3	5.1.2e van het PCC meldt zich. Hij vraagt of defensie gewondenbakken kan klaarzetten op stand-by. Dit is transport voor lichtgewonden. Verder heeft hij geen concrete bijstandsverzoeken.	NCC PCC 5.1.2e	MBS-NCC		
13 mei	*18.12*	GCC	GRS	C2	rampenstaf bijeen	GRS	LCI 38	Gcc. xls 4	Is dit de eerste bijeenkomst ?
13 mei	*18.15*	Den Haag	NCC	A2	Minister De Vries belt en vraagt om informatie. De minister wil graag over 15 minuten verder geïnformeerd worden. Hij is bereikbaar op zijn GSM.	NCC Minister de Vries	MBS-NCC		
13 mei	*18.23 19.30*	rampterrein	diversen	B1	De Zaustat raakt nu ook betrokken bij de opvang van ontheemden, waaronder bij het Arkestadion/Miracle Planet. Een verzoek om politie-assistentie wordt om 18.25 aan het actiecentrum GGD doorgegeven. Kort daarna krijgt de CPA vanuit de Pathmoshal door dat zich daar (alleen) ontheemden melden. Omstreeks 19.30 geeft de CPA, naar aanleiding van de vraag of er lichtgewonden met een bus vanaf de Pathmoshal naar het ziekenhuis moeten worden vervoerd, aan dat de Pathmoshal (alleen) is bedoeld voor ontheemden. Vervolgens vraagt de CPA aan de RMC om na te gaan waar de lichtgewonden worden verzorgd.	diversen	Recon 6, versie 1	p13, 15	
13 mei	*18.25*	Gebouw regionale brandweer Hengelo	RCC	B4	Eerste vergadering RCC. Geconstateerd wordt dat de VC's van politie en GGD op een andere plek staan dan de VC van de brandweer. Er wordt opdracht gegeven om VC's bij elkaar te zetten. *Om 20.05 heeft de Zaustat (bij de VC-GHOR) contact met de VC van de*	RCC	LCI 277		Hoe is de opdracht verstrekt en aan wie. Op transcriptie niets te vinden hierover.

Datum	Tijd	Plaats van handeling	Organisatie (eenheid)	Selectie code	Omschrijving gebeurtenis / toelichting	Functionaris	Bronnen	Nr.	Vraag
					brandweer. Uit dat contact blijkt dat men niet precies weet waar de VC-s van de brandweer en de politie staan. *De Zaustat geeft dan ook aan dat de verbinding met de CPA nu problematischer wordt omdat het beltegoed van de GSM(s) op is.*				
13 mei	*18.25*	Gebouw regionale brandweer Hengelo	RCC	B3	Verkenner 5.1.2e krijgt opdracht t.b.v. het RCC een verkenning uit te voeren.	RCC	LCI 277		
13 mei	**18:32**	rampterrein	CTPI	B4	5.1.2e geeft door dat de eenheden op het rampterrein aan het hergroeperen zijn en er geen extra materieel gestuurd moet worden.	CTPI-leider	LCI 508 LCI 554		
13 mei	*18.32*	Gebouw regionale brandweer Hengelo	RCC	A1/B2	RCC meldt aan het PCC: Er zijn 20-30 doden; vanuit het hele land zijn ambulances ingezet en de voorbereide locaties op vliegbasis Twente voor slachtoffers zijn geactiveerd.	RCC PCC	LCI 579		
13 mei	*18.33*	GCC	GRS	B4	Besluit om gebied hermetisch af te sluiten *Op dit tijdstip staat in het journaal van het GCC vermeld: Politie en GGD door Mans bijeengeroepen (bron Recon IP)*	GRS	LCI 38	Pag 2	bijeenroepen politie en GGD nader bezien (voor het eerst, bepaalde aanleiding?
13 mei	**18.40**	Enschede	diversen	B4	Voorstel brandweer functionaris om gezamenlijk met ambulancedienst en politie de nazorg voor hulpverleners te organiseren. 19.00 BOT-team politie wordt ingeschakeld voor het af te lossen ME-peloton IJsselland	brandweer-functionaris 5.1.2e telefonist RMC			bron?
13 mei	**18.42**	brandweer	commando post	A1/B3	Commandopost (CTPI BW) spreekt met RMC; men gaat nog niet weg van hun plek samenvoegen met andere regel? *Om 19.00 komen de eerste signalen van kennelijke communicatie stoornis tussen twee CTPI's brandweer resp. politie en GGD bij het RCC: Wordt geverifieerd;* *Om 19.30 wordt in het RCC de communicatie tussen twee CTPI's opgepakt om een lijn tussen beide aan te leggen* 5.1.2e *. Op dat moment is ook*	functionaris co- post brandweer; centralist RMC politiefunc-tionarissen"	*trans-RMC* LCI 39	Gcc xls 2	Wat is de betekenis van het bericht over het aanleggen van de lijn (besluit, mededeling; wie doet wat)?

Datum		handeling	Organisati (eenheid)	Selectie code	Omschrijving gebeurtenis / toelichting	Functionaris	Bronnen	Nr.	Vraag
					(kort) de korpschef regiopolitie Twente, 5.1.2e *in het RCC aanwezig.* *Om 19.43 meldt commandopost (CTPI) politie-GGD aan RMC dat mobiele communicatie centrum (MCU) gebruiksklaar is.* *Om 21.00 wordt in het RCC de noodzaak van een betere communicatie tussen de twee CTPI's herhaald.*				
13 mei	**18:43**	Uitgangsstelling Makro Hengelo	brandweer	C1	Compagnie Stedendriehoek op uitgangsstelling Makro Hengelo	Cie Stedendrie-hoek	LCI 508 LCI 554		
13 mei	*18.50*	Gebouw regionale brandweer Hengelo	RCC	A1/B2	RCC geeft door 130 – 190 gewonden. CPA IJssel-Vecht coördineert geneeskundige bijstand. Vliegbasis is operationeel.	RCC PCC	LCI 579		
13 mei	**18.59**	RMC	bedientafel Almelo	A2	RMC meldt aan politiepersoneel in Hogeschool Enschede dat een presentielijst wordt gemaakt.	telefonist RMC bedientafel Almelo	*trans-RMC*		
13 mei	*19.00*	Amsterdam Den Haag	BZK	C1	Minister De Vries en staatssecretaris De Vries zijn vanuit Amsterdam resp. Den Haag onderweg naar het RCC.	bewinds-lieden RCC	MBS NCC		Is minister De Vries naar Enschede of Hengelo gegaan?
13 mei	*19.00*	rampterrein	RIVM	B1	RIVM doet metingen en constateert weinig gevaar voor chemische stoffen.	RIVM			
13 mei	**19:02**	RAC IJssel-Vecht	brandweer	C1	Een deel van Compagnie IJssel-Vecht (één peloton + OSP) vertrekt vanuit Zwolle naar Makroterrein in Hengelo	Plv. reg. Cdt IJssel-Vecht centralist	LCI 508 LCI 554		
13 mei	*19.06*	Algemeen commando politie CPA-AAD	idem	C1	melding stand van zaken: 50 gewonden in Enschede, 40 in Hengelo en 40 in Almelo Om 19.11 Infodesk controleert namen van mensen die in MST-Ziekenhuis zijn geweest en familieleden, die zich melden. Om 19.19 verzoekt de CPA de RMC ten behoeve van het overzicht niet zelf ambulances te sturen maar dit via de Zaaustat te doen.	journaal-schrijver Algemeen commando CPA-centralist	LCI 35 *trans-AAD*		Of: Infodesk begint met het controleren van

Datum	Tijd	Plaats van handeling	Organisatie (eenheid)	Selectie code	Omschrij[redacted]s / toelichting	Functionaris	Bronnen	Nr.	Vraag
						5.1.2e			
13 mei	*19.06*	Ministerie van WVC	idem	A1/B3	Ministerie van WVC biedt het call-centre aan; dit wordt geaccepteerd. *Met een call-centre wordt in dit verband bedoeld één landelijk informatienummer met een groot aantal operators, die informatie aan de verwanten van mogelijke slachtoffers kunnen verstrekken.*	journaal-schrijver Algemeen commando			waar is aanbod binnengekomen? Niet op gemeentehuis?
13 mei	**19.18**	RMC	idem	A2	RMC vraagt aan voorlichter van politie in commandopost naar de regeling van de persvoorlichting; is niet bekend.	telefonist RMC bedientafel Almelo; Holslag	tel.taf.Almelo		Commandopost op rampterrein
13 mei	*19.20*	CPA	idem	C1	Het Actiecentrum GGD geeft aan de CPA door dat in het Dish-hotel een post is ingericht voor psychische nazorg voor het personeel en dat er al brandweer-mensen heengaan. *Om 19.48 echter krijgt de CPA van de Zaustat de melding dat in het Dishhotel nu alles is geregeld voor de opvang van het personeel van politie, brandweer en ambulancedienst.*	GGD	Recon 6, versie 1	p15,	Wat is de rol van de Zaustat in dit verband?
13 mei	**19:27**	RAC IJssel-Vecht	brandweer	C1	Het tweede peloton van Compagnie IJssel-Vecht vertrekt vanuit Zwolle naar Makroterrein in Hengelo.	Plv. reg. Cdt IJssel-Vecht centralist	LCI 508 LCI 554		
13 mei	**19:29**	RAC Twente	Regionale brandweer RAC	B3	Compagniescommando Stedendriehoek krijgt toestemming om op te rijden naar het CTPI.	Centralist RAC Cie-commando Stedendrie-hoek	LCI 508 LCI 554		
13 mei	*19.35*	GCC	GRS	C1	Beeld van de situatie: Binnenring afgezet. Lasondersingel, Deurningerstraat, Brouwerijstraat-Fazantstraat, Van Damstraat, Stroinksbleekweg tot Roomweg, Schurinksweg, Blijdensteinlaan. In het gebied wonen circa 2230 mensen.	GRS	LCI 38		Wat wordt in Recon politie bedoeld met ramp-staf als bron (welke versie)?

Datum		n handeling	Organisati (eenheid)	Selectie code	Omschrijving gebeurtenis / toelichting	Functionaris	Bronnen	Nr.	Vraag
					Commandant Brandweer rapporteert: branden in Bamshoeve, Nieuwe Weme is afgebrand, bij Grolschfabriek kleine branden, maar geen gevaar voor ammoniak. Omstreeks deze tijd wordt commandant Groos van brandweer Enschede afgelost door zijn ondercommandant Tijkotte. De nazorg voor het zwaar getroffen korps vraagt de nodige aandacht. *Er is niets vermeld over het zoeken naar mogelijke slachtoffers onder het puin en eventuele reddingsactiviteiten.*		int. JT		
13 mei	*19.37*	Gebouw regionale brandweer Hengelo	RCC	A1/B2	RCC meldt aan het PCC dat er voldoende geneeskundig personeel aanwezig is	RCC PCC	LCI 579		
13 mei	*19:45*	Den Haag	NCC	A1	5.1.2e PCC geeft desgevraagd onderstaand overzicht. - zeker minstens 20 doden - zeker minstens 100 gewonden. - geen bijstand voor gewondenvervoer van Defensie meer nodig - geen bijstand SAR helikopter Inzet brandweer: - eigen brandweercompagnie - brandweercompagnie Stedendriehoek - brandweercompagnie A41 uit IJsselland. Inzet politie - geen overzicht beschikbaar Inzet Internationale hulpverlening: - diverse Notarzten en een duitse traumaheli zijn ingezet. Situatie in Enschede: - vuur is zeer hevig. - hulpverlening verloopt moeizaam - ammoniakcontainer op gebouw Grolsch niet meer in gevaar	NCC PCC			

Datum	Tijd	Plaats van handeling	Organisatie (eenheid)	Selectie code	Omschrijving gebeurtenis / toelichting	Functionaris	Bronnen	Nr.	Vraag
					Opvang gewonden. - omliggen ziekenhuizen staan "op scherp" voor opvang gewonden. Bestuur: - burgemeester Enschede in eigen rampenstaf - burgemeester Knip is Coördinerend Burgemeester - ambulancecoördinatie via brandweer IJsselvecht.				
13 mei	*19:45*	Den Haag	DCC/VWS	B3	5.1.2e (FD) meldt enorme toevloed van telefoontjes bij KPN. Opschaling naar SNT. Per direct start telefoonteam. Ongeveer 50 lijnen. 0800-1100 operationeel. Weinig informatie van en moeilijk contact met gemeente Enschede.	DCC	DCC-VWS	d03	
13 mei	*19.50*	GCC	GRS	C1	Burgemeester Mans ondertekent noodverordening.	burgemeester	LCI 38	Gcc. xls 7	
13 mei	*20.00*	Gebouw regionale brandweer Hengelo	RCC	B1	Verkenner RCC 5.1.2e geeft Sitrap in het RCC. GGD meldt dat er twee gewondennesten zijn ingericht, bij het Sparta sportcomplex en het Arke Stadion. Het RIVM is aanwezig en gaat metingen verrichten. Om 21.00 bericht in RCC dat RIVM metingen heeft gedaan; die zijn niet verontrustend.	Verkenner RCC	LCI 277		
13 mei	**20:17**	Uitgangsstelling Makro Hengelo	brandweer	C1	Officier 5.1.2e van Hengelo meldt dat Compagnie IJssel-Vecht ter plaatse is op de uitgangsstelling Makro Hengelo. Afspraak dat de beide compagnieën bereikbaar zijn op kanaal 12.	Commandant UGS Centralist RAC	LCI 508 LCI 554		
13 mei	*20.20*	GCC	GRS	C1	Er zijn twee gewondennesten ingericht (kantine Voetbalvereniging Sparta en Miracle Planet bij het Arke stadion)	GRS	LCI 38		
13 mei	**20:24**	RAC Twente	Regionale brandweer RAC	B3	Compagniescommando IJssel-Vecht krijgt toestemming om op te rijden naar het CTPI.	Centralist RAC Cie-commando IJssel-Vecht	LCI 508 LCI 554		
13 mei	**20.28**	gemeente	GCC	A2	Vertegenwoordiger politie vraagt of RMC zicht heeft op de situatie; dit	Mengerink	*trans-RMC*		

Datum	Tijd	Plaats van handeling	Organisatie (eenheid	Selectie code	Omschrijving gebeurtenis / toelichting	Functionaris	Bronnen	Nr.	Vraag
		huis Enschede			wordt door RMC ontkend. RMC heeft geen nummer van commandopost van de politie ter plaatse en adviseert om beleidscentrum politie te bellen.	telefonist RMC			
13 mei	*20.45*	Uitgangsstelling Makro Hengelo	brandweer	C1	Compagnie Stedendriehoek rijdt van UGS op het Makroterrein in Hengelo op naar het rampterrein.	Cie Stedendriehoek	?		Komt uit reconstructie 5, zonder bronvermelding
13 mei	**20:47**	rampterrein	CTPI	C1	Compagniescommando IJssel-Vecht ter plaatse in het CTPI.	Commandant UGS centralist RAC	LCI 508 LCI 554		
13 mei	**20:50**	waterleiding bedrijf	waterleiding bedrijf	B1	Waterleidingmaatschappij Overijssel meldt dat nog voor 12 uur water beschikbaar is. Gebied vergeven van leidingen van 500mm.	functionaris waterleiding centralist	LCI 508 LCI 554		
13 mei	**20:57**	Gebouw regionale brandweer Hengelo	RCC	B3	RCC vraagt 5.1.2e om de leiding CTPI af te lossen.	5.1.2e	LCI 508 LCI 554		
13 mei	**21.00**	rampterrein Zaustat CPA	GHOR	B1	De Zaustat krijgt van een van de OVD-G en van de AAD door dat er in de gewondennesten geen gewonden meer zijn. Rond 21.00 bellen verschillende ziekenhuizen met de vraag of er nog gewonden komen en beginnen af te schalen. Om 22.13 is de GHOR-situatie doorgesproken. Besloten wordt dat de Zaustat terug gaat naar de oorspronkelijke plaats bij het Van Heekpark. Daar zouden ook de verbindingsauto's van politie en brandweer staan. Voor de systematische verkenning van het rampgebied, die nu gaat beginnen, worden 40 ambulances en 2 Sigma-teams achter de hand gehouden. Het (resterend) materieel bij het Arkestadion gaat weer naar het van Heekpark. De ambulances zullen over eventueel te vervoeren gewonden individueel afspraken met een ziekenhuis maken. De Pathmoshal is zo goed als ontruimd. De helft van het personeel op de vliegbasis gaat omstreeks 23.00 naar huis. Het overige personeel gaat naar hangar 9. *De laatste eenheden in het Arkestadion (geneeskundige combinatie van Nijmegen) vertrekken pas na 01.00 's nachts.*	diversen	Recon 6, versie 1	P 19	Wie heeft de briefing geleid en waar, en waren daar ook andere disciplines bij aanwezig? Zie Recon 6, p 19. Zijn het Van Arkestadion en Miracle Planet nu toch verschillende gewondennestlokaties? Heeft het Duitse ziekenhuis zelf gebeld?

Datum	Tijd	Plaats van handeling	Organisatie (eenheid)	Selectie code	Omschrijving gebeurtenis / toelichting	Functionaris	Bronnen	Nr.	Vraag
					Aan een Duits ziekenhuis wordt nog tegen vijf uur in de ochtend doorgegeven dat de 30 bedden, die daar voor Enschede gereed werden gehouden, niet meer nodig zijn.				
13 mei	*21:01*	Den Haag	DCC-VWS	A2	Vanuit het telefoonteam wordt melding gemaakt dat bellers zeer geëmotioneerd en boos reageren. Men is familieleden kwijt en weet niet wat er nu gaat gebeuren (huis, opvang en dergelijke).	DCC	DCC-VWS	d04	
13 mei	*21:10*	Den Haag	DCC-VWS	A1	Italiaanse ambassade wil weten wat de situatie van hun landgenoten in Enschede en omgeving is. Afgesproken dat zodra DCC-VWS meer weet contact met ambassade zal worden opgenomen. Vooralsnog niets te melden en dit zal ook nog wel even duren.	DCC Italiaanse ambassade	DCC-VWS	d05	
13 mei	*21.25*	GCC	Staf politie in GCC	C1	Berichtgeving m.b.t. slachtoffers/gewonden:175 gewonden in ziekenhuizen hier sitrap proberen te maken				
13 mei	*21.30*	Gebouw regionale brandweer Hengelo	RCC	A1	RCC geeft nader bericht bijstand aan PCC van 1 compagnie brandweer Stedendriehoek en 1 compagnie brandweer IJssel-Vecht . Politie ME-pelotons bijstand van Limburg Zuid, IJsselland, Twente, Gelderland Zuid en Gelderland NoordOost.	RCC PCC	LCI 579		
13 mei	**21.32**	RMC		A2/B1	RMC meldt bericht voor allen: RIVM doet vanaf 19.45 uur meting van de toestand van de lucht. Tot op heden geen kwalijke stoffen in de rook die van het rampterrein komt, vervelend maar niet schadelijk. Om 21.45 opmerking in journaal Algemeen Commando politie dat beschermingskapjes worden opgehaald, maar dat die waarschijnlijk niet effectief zullen zijn.	centralist RMC 29/1	*trans-RMC*		
13 mei	**21.35**	Renbaan straat	politie	A2/C4	31.05 en 31.21 melden dat er weer 13 à 14 huizen branden, gas is niet afgesloten.	31.05, 31.21: centralist RMC 29/1	*trans-RMC*		Waarom naar RMC? Hoe verder doorgegeven check transRAC
13 mei	*22.00*	politie	RIT	A2	Overleg tussen plv. chef RIT, brandweer en politie over onduidelijkheden in de situatie waarin het RIT moet optreden die nog verergert, o.a. ontbreken		Bron RIT?		Bron checken

Datum	Tijd	Plaats van handeling	Organisatie (eenheid)	Selectie code	Omschrijving gebeurtenis/toelichting	Functionaris	Bronnen	Nr.	Vraag
					van goed kaartmateriaal.				
13 mei	*22.30*	Gebouw regionale brandweer Hengelo	RCC/GRS	B1	Beide CTPI's hebben nu goed onderling contact. De indruk bij de wnd. commandant brandweer in de GRS is dat er op het rampterrein nu niet veel meer gebeurt. Het GCC heeft met de bestrijding op het rampterrein vanaf dat moment geen bemoeienis meer. Hiervoor is ook geen aanleiding meer. De wnd. commandant brandweer heeft op operationeel gebied vrijwel uisluitend contact met het RCC en niet met het rampterrein zelf.	RCC	LCI 39 int. JT	Gcc. xls 1	
13 mei	**22.43**	CPA-AAD rampterrein Zaustat	AAD personeel van ambulance-bijstand		Bij de CPA-AAD is bekend dat het rampterrein nu in vier delen wordt verdeeld. Elk deel zal door een team van brandweer, ambulancedienst en politie worden doorzocht op achtergebleven gewonden. Om 23.06 komt de mededeling dat de heer 5.1.2e van de politie al anderhalf uur staat te wachten om hiermee te beginnen en dat 5.1.2e een van de OVD-G en, zo snel mogelijk moet komen. 5.1.2e geeft door dat 5.1.2e het terrein nog niet in mag omdat er 'nog volk aanwezig is'. Deze systematische zoekactie komt ook ter sprake tijdens de eerste briefing van het - inmiddels geïntegreerde - CTPI in de MCU-pol (volgens Logboek ML begint die om 23.10). Om 23.27 meldt zich een ambulancefunctionaris bij de CPA. Hij staat bij een brandweer- en politiecoördinator en wacht al 45 min op een OVD-G, die hem daar zou opvangen en toestemming zou geven om het terrein in te gaan op zoek naar overlevenden. De brandweer en politie staan ook al twee uur te wachten, maar ze hebben nog steeds geen OVD-G gezien. Er wordt afgesproken om 5.1.2e van de politie te bellen. Om 23.55 wordt door 5.1.2e bevestigd dat er nu vier zoekploegen worden samengesteld die het terrein in zullen gaan, bestaande uit een politieman, een brandweerman en een OVD-G. De ploegen gaan overlevenden opsporen. Doden zullen ze laten liggen. Er staan 40 ambulances klaar voor eventuele gewonden. Het personeel moet zich melden bij het commandocentrum politie bij garage Roelofzen.	centralisten AAD 5.1.2e OVD-G 5.1.2e OVD-G 5.1.2e Zaustat/VC-GHOR AAD	*trans-AAD* Recon 6; 1 logML	p6,7	Wie is Beltman van politie? Waar komt het besluit voor deze systematische zoekactie vandaan? Is er in alle 4 de delen een zoekploeg ingezet? Wat hebben die aan verlichting bij zich?

Datum	Tijd	Plaats van handeling	Organisatie (eenheid)	Selectie code	Omschrijving gebeurtenis / toelichting	Functionaris	Bronnen	Nr.	Vraag
					Waarschijnlijk vanaf iets na middernacht tot 00.48 gaan twee zoekploegen het terrein in 5.1.2e De overige twee ploegen volgen waarschijnlijk kort daarna. Omstreeks 02.00 komen de ploegen uit het rampterrein terug. Ze konden door de vele branden alleen midden op de weg lopen en hebben geen overlevenden gevonden. Het gebied wordt door de politie afgebakend en de ambulances worden - op twee na - teruggetrokken (om 03.24 wordt dit aantal tien, met het oog op de ca. 250 brandweerlieden die zich nog 'in het veld' bevinden). Om 03.22 geeft de CPA-AAD in een gesprek met een andere CPA aan dat er nu niets in het rampterrein te doen valt omdat er weer brand is uitgebroken door beschadigde gasleidingen in de verwoeste huizen. Verder wordt meegedeeld dat er nu 20 doden zijn, maar dat er naar verwachting nog honderden doden in het rampterrein liggen. Om 05.00 komt van de Zaustat het bericht dat de gasmaatschappij bezig is de gasleidingen 'af te doppen' en het verder rustig is in het rampterrein. *Volgens Logboek ML zal deze systematische zoekactie door leden van de Natres worden ondersteund.* *Via een helikopter boven het terrein en een directe videoverbinding naar de Zaustat is de situatie in het rampterrein zichtbaar. Er zijn nog tientallen brandhaarden.*				
13 mei	*22.47*	Algemeen Commando politie	politie	B1	Briefing: bericht dat GSM-net overbelast is. Libertel komt 14 mei uitbreiding verzorgen.	Algemeen Commando politie	LCI 35	Jac. xls 41	
13/14 mei	**22.53 02.24**				nazorg Brandweermensen die vannacht hulp nodig hebben kunnen via de CPA een beroep doen op de crisisdienst van Mediant. Zondagmiddag om 15.00 zal aan de hoofdpost van de brandweer in het kader van nazorg een bijeenkomst worden gehouden met brandweermensen		LCI 508 LCI554 *trans-RAC* *trans-AAD* Recon 6; 1	p28	

Datum	Tijd	Plaats van handeling	Organisatie (eenheid)	Selectie code	Omschrijving gebeurtenis / toelichting	Functionaris	Bronnen	Nr.	Vraag
					en hun familieleden. Om 23.27 wordt dit onder het personeel bekend gesteld. Dit is ook bij de CPA bekend. Omstreeks 02.24 is er op de CPA-AAD sprake van dat voor alle personeel van de AAD maandagmiddag een evaluatiebijeenkomst wordt gehouden.				
13 mei	*23.00*	Gebouw regionale brandweer Hengelo	RCC	C1	Coördinerend burgemeester Knip draagt taak over aan burgemeester Overbeeke.	coördinerend burgemeester	LCI 277		
13 mei	**23:29**	rampterrein	brandweer	C1	5.1.2e meldt dat de VC's inmiddels verplaatst zijn.	centralist 5.1.2e	LCI 508 LCI 554		q
13 mei	*23.30*	GRS	burgemeester	B1	Tijdens 'briefing' vraagt Mans om uit te zoeken of er sprake is van asbest of gevaarlijke stoffen. Wordt geregeld door plv. commandant brandweer. Enschede.	5.1.2e	LCI 0185		
13 mei	*23.30*	Zuidelijke sector rampterrein	Brandweer, compagnie IJssel-Vecht	A2/B1	Er wordt door eenheden van IJssel-Vecht asbest geconstateerd in de zuidelijke sector van het rampgebied. Dit wordt doorgegeven aan de compagniescommandant.		N.011		
13 mei	*23.30*	Gebouw regionale brandweer Hengelo	RCC	C1	Operationeel leider 5.1.2e draagt taak over aan de heer 5.1.2e	OL	LCI 277		
13 mei	**23:51**	rampterrein	CTPI	C1	Leider CTPI 5.1.2e meldt aan OL dat hij met de VC2 naast de politiecommandowagen staat.	5.1.2e (CTPI) 5.1.2e 5.1.2e (OL)	LCI 508 LCI 554		
13 mei	**23:51**	rampterrein	CTPI	B4	Het uitgebreide afstemmingsoverleg in de MCU is afgelopen. Leider CTPI 5.1.2e meldt aan het RCC dat de brandweer 2 compagniën, GGD en politie gezamenlijk het rampgebied ingaan om systematisch naar overlevenden te zoeken. Stedendriehoek en IJssel-Vecht regelen hun eigen aflossing.	5.1.2e (CTPI) 5.1.2e 5.1.2e (OL)	LCI 508 LCI 554		omschrijving checken in trans
13 mei	*23.55*	rampterrein	Defensie	C3	NATRES hebben zich spontaan gemeld, worden bij afzettingen ingezet.	NATRES	LCI 37	Gcc.	

Datum	Tijd	Plaats van handeling	Organisatie (eenheid)	Selectie code	Omschrijving gebeurtenis / toelichting	Functionaris	Bronnen	Nr.	Vraag
								xls 6	
14 mei	*ca. 00:00*	Den Haag	DCC/VWS	A1	Vraag van DCC aan gemeente Enschede: heeft Enschede een centraal registratie en informatiebureau (CRIB) ingesteld? Graag terugfaxen naar DCC VWS.	DCC	DCC-VWS	d09	
14 mei	00:46	rampterrein	CTPI	B4	VC2 Twente geeft aan de RAC door dat de VC2 te bereiken is via de MCU van de politie en dat men in de MCU live beelden van de helikopter op een monitor binnen krijgt. VC2 Twente functioneert als VC1 voor de VC2'en van Stedendriehoek en IJssel-Vecht.	centralist VC2 centralist RAC	LCI 508 LCI 554		
14 mei	*ca. 01:00*	?	Defensie	A2	5.1.2e van Defensie wil de namenlijst hebben om dat te matchen met de personeelslijst van militair personeel in Duitsland. 5.1.2e (VWS) besluit deze lijst niet te verstrekken. Hiertoe moet namelijk een officieel verzoek worden ingediend.	Defensie VWS	DCC-VWS	d11	
14 mei	*01:00*	Den Haag	NCC	B1	Informatieoverdracht van 5.1.2e Bijstand is geregeld: 3x1 peloton ME van Drenthe, Gelderland NO en Limburg N, dienstverband van 07.00 tot 19.00 uur; 7 hondengeleiders van Gelderland Midden. De RMC Oost van NATRES heeft vandaag 50 mensen ingezet en zet morgen 50 mensen in zonder bijstandsaanvraag.	NCC	MBS-NCC		
14 mei	*01:25*	?	KLPD	B4	Dhr. 5.1.2e KLPD, vraagt aan het NCC of hij in contact gebracht kan worden met een persvoorlichter om een stukje preventieve voorlichting te regelen. Er dient dringend een omroep gedaan te worden aan de burgers om morgen vooral niet naar Enschede af te reizen. Dhr. 5.1.2e had zelf al contact gehad met het NOS en zij stonden niet onwelwillend tegenover het verzoek.	KLPD NCC	MBS-NCC		
14 mei	*05.00*	rampterrein	politie brandweer	B4	Snelle verkenning door politie en peloton Twente door gebied ter voorbereiding bezoek Kok en Beatrix.	politie brandweer	LCI 186		
14 mei	*05:15*	?	Defensie	A2	Dhr. 5.1.2e DCBC meldt het volgende probleem aan NCC. Hij is benaderd door NATCO over de inzet van militairen. De Golf-cie (50 personen) van RMC Oost zou vandaag het Delta-cie gaan aflossen. Nu heeft men echter gehoord dat de Golf-cie vandaag ingezet zou gaan	DCBC NCC	MBS-NCC		

Datum	Tij	Plaats van handeling	Organisatie (eenheid)	Selectie code	Omschrijving gebeurtenis / toelichting	Functionaris	Bronnen	Nr.	Vraag
					worden voor het afzetten van het rampterrein. Het Golf-cie is daar echter niet toe bevoegd. Dat mag alleen Kmar of politie doen. Een oplossing zou kunnen zijn dat de Golf-cie dit werk onder begeleiding van politie of Kmar gaat doen. Een ander probleem is dat het NATCO heeft gehoord dat nog eens extra 50 tot 60 militairen ingezet zou gaan worden. Defensie wil hier graag over spreken met het PCC, maar kan ze niet bereiken. Dezerzijds aangegeven dat het PCC gesloten is tot 08.00 uur gesloten is.				
14 mei	05:33	PCC	Provincie	A1	Functionaris provincie deelt mee dat hij een telefoontje heeft gehad vanuit het landelijk Nationaal Commando van Defensie. Men heeft er moeite mee als de NATRES daadwerkelijk voor specifieke politietaken wordt ingezet. Daar zijn ze niet voor getraind, opgeleid en bevoegd. Het kan wel onder directe begeleiding. Maar als het echt zo is dat ze specifiek voor afzettingstaken worden ingezet, dan moet daarvoor inderdaad een specifiek bijstandsverzoek worden ingediend.	functionaris provincie 5.1.2e 5.1.2e brandweer RCC	LCI 508 LCI 554		
14 mei	*05.50*	rampterrein	brandweer	B1	5.1.2e gaat met helikopter situatie bekijken.	brandweer	LCI 186		
14 mei	*06.00*	rampterrein	RIT	C1	RIT operationeel vanaf uitgangspunt bij Rijksmuseum.	RIT	LCI 186		
14 mei	*06.00*	rampterrein	GGD	B4	GGD geeft aan dat de afgegeven adviezen in verband met asbest gewijzigd moeten worden als het asbest weer droog wordt. Er moet precies in kaart worden gebracht waar de asbest precies is vrijgekomen.	GGD	LCI 186		
14 mei	06:16	PCC	Provincie	B4	Functionaris provincie deelt mee dat hij een telefoontje heeft gehad vanuit het NCC, dat er een fax is binnengekomen bij het NCC om bijstand van de Koninklijke Mareschaussee. Hij concludeert dat de fax niet vanuit het RCC is verstuurd, maar vanuit het lokaal commando. Provinciefunctionaris vraagt om toch vooral bijstandsaanvragen vanuit één punt te versturen.	functionaris provincie Welten RCC 5.1.2e	LCI 508 LCI 554		
14 mei	*06.30-24.00*	Den Haag	IMH	A1	Eerste terugmelding van het RIVM aan IMH: de buitenste ring is schoon (van asbest). *Logboek geeft overzicht van activiteiten tot 15 mei*	medewerker RIVM 5.1.2e IMH	Logboek Archief wg-Enschede		

Datum	Tijd	Plaats van handeling	Organisatie (eenheid)	Selectie code	Omschrijving gebeurtenis / toelichting	Functionaris	Bronnen	Nr.	Vraag
							Nr.1		
14 mei	*08.30*	Den Haag	NCC	B3	NCC meldt aan het PCC dat defensie geen Koninklijke Marechaussee wil leveren, eerst politie.	NCC PCC	LCI 579		
14 mei	*09.36*	Gebouw regionale brandweer Hengelo	RCC	B3	RCC meldt aan PCC dat de brandweerbijstand beperkt blijft tot de regio's Stedendriehoek en IJssel-Vecht i.v.m. briefing en nazorg.	OL RCC PCC	LCI 579		
14 mei	*09.42*	Provincie	PCC	B1	Premier Kok zal met minister van defensie overleggen over inzet Kmar.	PCC	LCI 579		
14 mei	*10.00*	rampterrein	CTPI	C1	HMS Beatrix en premier Kok aanwezig in CTPI.	Koningin MP	LCI 186		
14 mei	*10:00*	GCC	Staf GCC	B3	Fax noodnet werkt niet. Storingsmelding naar Nationaal Noodnet.	Staf GCC	LCI 37	Pag 8	Niet duidelijk of noodnet er uit ligt en wanneer de problemen zijn opgelost.
14 mei	*11.00*	Den Haag	IMH	B3	Door IMH wordt contra-expertise van TNO/MEP ingehuurd 5.1.2e *van TNO gaat metingen tussen verschillende diensten coördineren.*	5.1.2e IMH Tempelman, TNO/MEP	Logboek Archief wg-Enschede Nr.1		
14 mei	*12.30*	Politie	Algemeen commando	A1	beleidscentrum geinformeerd over asbest.		journaal Algemeen commando		
14 mei	*12.35*	GCC	COT	B1	Directeur COT de heer 5.1.2e wordt voorgesteld aan GRS.	COT GRS	LCI 38	Pag 11	
14 mei	*12.35*	GCC	GRS	B3	COT krijgt krijgt opdracht voor onderzoek ramp.	COT GRS	LCI 38	Pag 12	Adviseert of onderzoekt het COT?
14 mei	*13.00*	Enschede	Kerk RK	C1	Kardinaal 5.1.2e bezoekt het GCC	Kardinaal	LCI 37	Pag 18	
14 mei	**13.45 13.55**	rampterrein/ Zaustat CPA-AAD	AAD		De Zaustat meldt de CPA-AAD dat ze nog steeds het terrein niet in kunnen gaan. Het laatste nieuws is dat dit door het asbestgevaaar komt. Er zou een gigantische asbestwolk zijn tot Nijverdal toe. Er zou een absoluut verbod zijn om de binnenring te betreden en in de buitenring moeten hulpverleners	5.1.2e van Zaustat	*trans-AAD*		

Datum	Tijd	Plaats van handeling	Organisatie (eenheid)	Selectie code	Omschrijving [illegible]nis / toelichting	Functionaris	Bronnen	Nr.	Vraag
					mondkappen dragen en speciaal materiaal gebruiken? Ambulances moeten daar ramen en deuren zoveel mogelijk dichthouden.	centralist AAD			
14 mei	*13.50*	GCC	politie	A3	GCC ontvangt fax met melding van groot gebied met asbesteoncentratie: Enschede Noord, Hengelo, Delden tot aan Nijverdal; info naar pers en burgerij.		journaal GCC kr 77 (beleid)		AI actie: raadplegen deelonderzoek IMH
14 mei	*14.00*	Den Haag	BZK	A2	Eerste bijeenkomst IBT (Interdepartementaal Beleidsteam) in ministerie van Binnenlandse Zaken en Koninkrijksrelaties	De Bruijn	Logboek Archief wg-Enschede Nr.1		
14 mei	*14.06*	Gebouw regionale brandweer Hengelo	RCC	B4	RCC meldt aan het PCC dat is vastgesteld dat asbest is neergedaald in buitenste ring en dat er onderzoek plaatsvindt in het mogelijke effectgebied. Met burgemeester Mans is afgesproken dat het RCC (coördinerend burgemeester) leading is in de afhandeling van de asbest problematiek.	RCC PCC	LCI 579		
14 mei	*15:31*	PCC	Provincie	A2	NCC heeft per fax een perscommunique ontvangen van de PCC Overijssel met betrekking tot het onderwerp asbest. Dit onderwerp komt ook aan de orde in het interdepartementaal beleidsteam (IBT) van 14 mei 2000.	PCC NCC	MBS-NCC		
14 mei	*16.40*	GCC	VWS	C1	Minister Borst arriveert in GCC. Wordt bijgepraat over o.a. BOT activiteiten.	Minister VWS GRS	LCI 37	Pag 17	
14 mei	*18.40*	Den Haag	IMH	B1/B3	In binnenring grote hoeveelheden asbest aangetroffen; hier wordt een kaart van gemaakt. In buitenring geen asbest aangetroffen.		LCI-0045		
14 mei	*21.45*	Den Haag	IMH	A1	Meldkamer: verzoek NCC om meetresultaten. *Gegevens RIVM/TNO/SGS doorgegeven.*	De Bruijn	Consignatierapport Archief wg-Enschede Nr.6		
14 mei	*22.30*	Enschede	TNO-MEP	B1	onwaarschijnlijk dat hulpverleners op 13 en 14 mei aan	J.	Toelichtin		

Datum	Tijd	Plaats van handeling	Organisatie (eenheid)	Selectie code	Omschrijving gebeurtenis / toelichting	Functionaris	Bronnen	Nr.	Vraag
			(namens RIVM; mede namens chemisch adviseurs en SGS)		normoverschrijdende asbestconcentraties zijn blootgesteld; bij verplaatsen van puin voldoende bescherming door natmaken i.c.m. adequate adembescherming.	Tempelman (TNO-MEP); namens RIVM en Van Dijk, Kemme (chemisch advies) en Huipen, Van Steenderen (SGS)	g op persbericht van RCC Hengelo van 14 mei 18.30 uur LCI 0173E		
15 mei	*06.12*	CTPI, Boddenkampsingel	CTPI	B1/B3	Er is een asbestprotocol opgesteld dat voor iedereen verplicht is. De was/ontsmettingsplaats hiervoor is gereedgemaakt op de hoek Lasondersingel/ Deurningerstraat, en er zijn overalls aanwezig. De toegang voor het gebied verloopt vanaf nu dan ook voor iedereen vanaf dat kruispunt. De binnenring is aan de zuidzijde aangepast. De toegang tot het gebied voor werkzaamheden van aannemers wordt gecontroleerd door de ME met behulp van stickers.		LCI-0737 LCI-0050		
15 mei	*11.22*	PCC	Provincie	B3	PCC dient verzoek in bij NCC voor militaire bijstand (120 militairen) t.b.v. verdeling hulpgoederen in de Diekmanhal.	PCC NCC	LCI 579		Militairen zijn ingezet.
15 mei	*13:00*	Den Haag	DCC/VWS	B4	Overleg minister besproken punten: • hulp bij info/adviescentrum in te stellen door Gemeente Enschede • monitoren via huisarts van gezondheidstoestand inwoners • regelmatig rapporteren aan NCC • logboek bijhouden	DCC minister	DCC-VWS	d13	
15 mei	*15.00*	Enschede	Milieu dienst Enschede	A3	Informatiebulletin voor burgers. *Betreft omgaan met asbest voor terugkerende bewoners.*	5.1.2e	Archief wg-Enschede Nr.32 Logboek en verslagen Al;		

Datum	Tijd	Plaats van handeling	Organisatie (eenheid)	Selectie code	Omschrijving gebeurtenis / toelichting	Functionaris	Bronnen	Nr.	Vraag
							LCI-0172		
15 mei	*15:30*	Den Haag	DCC/VWS	B4	Contact geweest met BZK over psyco-sociale nazorg. VWS heeft trekkersrol. Kraanenburg zoekt contact met Bosma en Deursen.	DCC	DCC-VWS	d14	
15 mei	*17:15*	Den Haag	DCC/VWS	A2	5.1.2e van BZK geïnformeerd over maatregelen + ondersteuning VWS richting Enschede t.b.v. nazorg.	DCC	DCC-VWS	d15	
15 mei	*17.45*	Provincie	PCC	B3	PCC verzoekt NCC om militaire bijstand te regelen. 120 militairen en 10 trucks voor 16 mei t.b.v. vervoer hulpgoederen.	PCC NCC	LCI 579		Militairen zijn ingezet tot 17 mei 17.00 uur
15 mei	*17.46*	Bilthoven	RIVM/ MOD	A1	Kort verslag resultaten onderzoek naar luchtverontreiniging en gedeponeerd stof in Enschede. *Monstername van avond en nacht van 13 mei en 14 mei. Conclusie: geen gezondheidbedreigende situatie.*	5.1.2e	Wg Enschede Nr.12		
15 mei	*18.12*	GCC	Staf GCC	B4	Beleidscentrum meldt dat RCC niet wil dat excusie doorgaat i.v.m. asbest gevaar.	GCC RCC	LCI 35	Jac. xls 196	
15 mei	*18:15*	Den Haag	DCC/VWS	B1	Situatierapport (sitrap) naar NCC. Situatierapport DCC/VWS: Verwanteninformatie: • Gemiddeld wordt met 40 telefonisten informatie verstrekt via het 0800-1100 nummer. • Gedurende de gehele dag is een aanbod van ca. 600 aanvragen per uur. • De informatiestroom tussen Enschede en Telefoonteam verloopt moeizaam. • Tot en met 14 mei zijn ca. 20000 telefonische aanvragen verwerkt. De verwachting is dat dit eerst afneemt nadat het aantal van 200 vermisten zal zijn verminderd. Voorlopig zal dit informatienummer geopend blijven. Zorg/nazorg: VWS en IGZ bieden hulp en faciliteiten t.b.v.: • monitoren van gezondheidsklachten via de huisarts/bedrijfsarts • opzetten van nazorg aan slachtoffers, verwanten, nabestaanden en hulpverleners, d.m.v. assisteren bij het inrichten van een informatiecentrum, o.a. door het beschikbaar stellen van expertise, zoals	DCC NCC	DCC-VWS	d16	

Datum	Tijd	Plaats van handeling	Organisatie (eenheid)	Selectie code	Omschrijving gebeurtenis / toelichting	Functionaris	Bronnen	Nr.	Vraag
					die bestaat bij de afd. Psychiatrie van het AMC en het instituut voor psychotrauma.. Dit centrum zal geruime tijd beschikbaar blijven. Namens VWS is een medewerker naar Enschede gereisd om: • Contacten te leggen tussen gemeente, hulpverleners en deskundigen voor het opzetten van nazorg en het informatie-adviescentrum. • Het stroomlijnen van de informatiestroom tussen gemeente en telefoonteam.				
15 mei	*18.42*	GCC	Staf GCC	B4	zie 18.12. Mans overruled RCC, busjes rijden al, dus excursies gaan door.	RCC burgemeester	LCI 35	Jac. xls 198	
15 mei	*18.42*	GCC	Staf GCC	C1	Buitenring wordt opgeheven.	RCC burgemeester	LCI 35	Jac. xls 198	
16 mei	*07.30*	GRS	Burgemeester	A1	Vraag van de burgemeester van Enschede waarom er elk uur andere informatie is over asbest. *N.a.v. zijn eerdere beslissing om, in tegenstelling tot een besluit van het RCC, bewoners toch toe te laten in de binnenring.*	5.1.2e assistent van Mans	journaal GCC kr 77 (beleid) LCI0185		
16 mei	*11.45*	Den Haag	NCC	B3	NCC meldt aan PCC dat defensie toestemming geeft voor het inzetten van de Kmar t/m 3 juni.	NCC PCC	LCI 579		KM is ingezet.
16 mei	*12.30*	RCC Hengelo	GCC	A1/B3	Memo aan het GCC betreffende de instelling van een onderzoekteam van TNO/Arbeidsinspectie/ GGD/RIVM, het Coördinatieteam "gevaarlijke stoffen" voor: 1. de coördinatie van metingen in het veld; 2. de coördinatie van maatregelen voor de mensen in het terrein; 3. de coördinatie van alle betrokken diensten aangaande maatregelen; 4. het in kaart brengen van risico's.		memo van RCC aan GCC		
16 mei	*14.45*	Den Haag	DCC/VWS	B1	SMT Hengelo belde dat Netwerk beschikt over gegevens van overledenen. Dit nog voor de familie was ingelicht. Het betrof 5.1.2e Verteld dat VWS nooit telefonisch meldt dat iemand is overleden. Voorts meegedeeld dat alleen die info wordt verstrekt die door Enschede is vrijgegeven. Doorverwezen naar voorlichting Enschede.	DCC	DCC-VWS	d18	

Datum	Tijd	Plaats van handeling	Organisatie (eenheid)	Selectie code	Omschrijving gebeurtenis / toelichting	Functionaris	Bronnen	Nr.	Vraag
16 mei	*17.00*	Gebouw regionale brandweer Hengelo	RCC	C1	sluiting RCC na toestemming GCC	RCC	LCI 39 LCI 277	Gcc. xls 21	
16 mei	*17.59*	Bilthoven	RIVM/ MOD	A1	Melding resultaten analyse tweede luchtstofmonster Enschede. *Conclusies, getrokken in de eerste tussenrapportage, veranderen derhalve niet.*	5.1.2e	Fax Wg Enschede Nr.14		
16 mei	*21:00*	Den Haag	DCC/VWS	B1	Situatierapport DCC/VWS: Verwanteninformatie: • Tot en met dinsdag 16 mei 17:00 in totaal ca. 26000 telefonische aanvragen beantwoord. • Het aanbod is inmiddels zo'n 200 per uur. • Na aanvankelijke onduidelijkheid is inmiddels na overleg met de voorlichting in Enschede 5.1.2e duidelijkheid verkregen over de communicatie tussen call centre en Enschede. • Aard van de vragen: beperkt aantal vragen naar vermisten, melden van personen die als vermist geregistreerd stonden, wanneer en welke straten vrijgegeven worden, aanbieden van hulp. Zorg/nazorg: • In navolging van het aanbod van de minister is een inventarisatie gedaan naar de behoefte aan hulp m.b.t. nazorg en psychosociale hulpverlening. • Diverse gesprekken plaatsgevonden, van waaruit de volgende problematiek naar voren kwam: onvoldoende structuur en afstemming, inadequate informatie-uitwisseling en onvoldoende controle op informatie. • Het volgende aanbod is in het overleg op de gemeente met de meest betrokken partijen in het kader van de organisatie van nazorg en psychosociale hulp gedaan: - meehelpen in kaart brengen organisatiestructuur gekoppeld aan GHOR, in casu RGF; - mee vormgeven informatie- en adviescentrum; - ondersteunen huisarts bij nazorgtraject, door gezondheidsmeting te koppelen aan onderzoek naar effecten van de ramp in brede zin.	DCC	DCC-VWS	d19	

Datum	Tijd	Plaats van handeling	Organisatie (eenheid)	Selectie code	Omschrijving gebeurtenis / toelichting	Functionaris	Bronnen	Nr.	Vraag
					• In Enschede is men momenteel gestart met een loket voor informatie en advies. Facilitering wordt door VWS aangeboden naar behoefte. Brief aan de Tweede Kamer: Over de bijdrage van VWS aan de brief van het kabinet aan de Kamer is overeenstemming. VWS heeft inmiddels een team van deskundigen in Enschede. Bij BZK is het verzoek ingediend om inbreng in dit team te leveren.				
16 mei	*21.35*	GCC	TNO c.s.	B1/B2/B 3/A2	Resultaat metingen: 5.1.2e (asbestdeskundige van TNO/MEP) treedt op namens RIVM. Hij maakt deel uit van de commissie om in opdracht van RCC onderzoek te doen naar gevaarlijke stoffen en asbest. Mutatie in het journaal m.b.t. de conclusies van het onderzoeksteam TNO c.s.: het asbestgevaar is verwaarloosbaar, dit geldt ook voor de concentraties van andere stoffen (zware metalen). Ergo: geen gezondheidsrisico's (er komt een rapport) en beschermende pakken is niet meer nodig. De Arbeidsinspectie denkt daar anders over. Conclusie van loco-burgemeester: de pakken moeten dus aanblijven om alle risico's uit te sluiten en omdat de Arbeidsinspectie dat wil. De TNO-vertegenwoordiger stelt voor om het onderzoeksteam op te heffen.		journaal GCC kr 77 (beleid)		
16 mei	*22.30*	Den Haag	DCC/VWS	B1	Contact met Enschede inzake overbelasting telefoonnummers in Enschede. 5.1.2e vervaart dat het schort aan informatie en wil graag afstemmen met 0800-1100 nummer. 5.1.2e belt zo spoedig mogelijk terug.	DCC	DCC-VWS	d20	
16 mei	*22.30*		Arbeidsinspectie	B1	Brief van Arbeidsinspectie aan KLPD, Regiopolitie, Regionale Brandweer, betreffende werkwijze rampgebied S.E. Fireworks Enschede. In afschrift aan Mans (burgemeester), OR-en, hulpverleningsorganisaties en politievakorganisatie A.C.P. *Wordt gerefereerd aan gesprek tussen* 5.1.2e *(AI) en* 5.1.2e *(korpschef KLPD); aansluitend met* 5.1.2e *en hr. Mans (burgemeester).*	5.1.2e	brief aan: Regiopolitie Twente; kenmerk LJEP/A34 1/3/01 dd		

Datum	Tijd	Plaats van handeling	Organisatie (eenheid)	Selectie code	Omschrijving gebeurtenis / toelichting	Functionaris	Bronnen	Nr.	Vraag
					In brief worden de volgende verbeteringen in de tot dan toe gehanteerde aanpak genoemd: 1. In het gedeelte van de binnenring waar asbestdelen zijn aangetoond op grond van onderzoek dd. 14 mei 2000: - actief zoeken in puin c.q. resten ruimen; toepassing asbestregiem, inhoudende het dragen van volgelaatmaskers met aangeblazen P3-filterunits, wegwerpoveralls, handschoenen, laarzen, en toepassing van containment. Voor medewerkers van het RIT kan volstaan worden met een halfgelaatsmasker in verband met de aard van hun werkzaamheden. - De overigen -toezichthouders, bewaking e.d.- kunnen volstaan met een filterend gelaatstuk (snuitje) met P3-filter 2. In het resterende, nog niet vrijgegeven gedeelte: -zie regiem als onder 1. 3. De vrijgegeven gedeelten: - Geen maatregelen t.a.v. mogelijke asbestexpositie nodig, **tenzij** lokaal asbest wordt aangetroffen. Dan regiem zie 1. *(aanleiding voor deze brief was een klacht van ACP en de OR van de KLPD)*		160500 KLPD; kenmerk LIEP/A34 1/1/01 dd 160500 Brandweer Regio Twente; kenmerk LIEP/A34 1/2/01 dd 160500		
16 mei		Enschede	GGD	A3	Bewonersbrief blootstelling aan chemische stoffen Conclusie: geen gezondheidsrisico's n.a.v. RIVM metingen		Archief wg-Enschede Nr.32 Logboek en verslagen AI; LCI-0172		
17 mei	*11:00*	Den Haag	DCC/VWS	B3	5.1.2e (BZK) vraagt namen voor de Cie. Oosting; criteria: onafhankelijk van de ramp, geen politieke functies, werkterrein volksgezondheid.	DCC	DCC-VWS	d21	
17 mei	*13:15*	Den Haag	DCC/VWS	B4	5.1.2e geeft aan dat gestreefd wordt naar 1 landelijk telefoonnummer, van waaruit alle vragen beantwoord kunnen worden. In afstemming met info- en adviescentrum.	DCC	DCC-VWS	d22	
17 mei	*13:40*	Den Haag	DCC/VWS	B4	Doorgekregen dat 5.1.2e van de directie Minderheden van BZK de hulpverlening van minderheden zal coördineren. Van Boxtel wil na	DCC	DCC-VWS	d23	

Datum	Tijd	Plaats van handeling	Organisatie (eenheid)	Selectie code	Omschrijving gebeurtenis / toelichting	[illegible]	Bronnen	Nr.	Vraag
					herdenkingsdienst met minderheden praten. Ook IOT wil coördinerende rol bij hulp minderheden.				
17 mei	*13:45*	Den Haag	DCC/VWS	B4	5.1.2e (BZK) maakt melding van het Project Enschede. 5.1.2e zal daar als Project DG en 5.1.2e als projectleider de aansturing van verzorgen. 5.1.2e legt verbinding met VWS.	DCC	DCC-VWS	d24	
17 mei	*15:20*	Den Haag	DCC/VWS	B1	5.1.2e (SNT) geeft aan dat aard van de vragen verandert, men wordt bozer. Hulpacties, waar kan men terecht? (neemt 5.1.2e mee in IBT-overleg)	DCC	DCC-VWS	d26	
17 mei	*17.50*	GCC	COT	B4	iom COT wordt gewerkt aan opzet voor projectstructuur voor verdere aanpak: diensten verantwoordelijk voor deelprocessen, politie en brandweer van 20/05 van 24-uurs-diensten af, gemeente vanaf 23/05 met coördinatieteam van CMT, college als stuurgroep;	GRS COT	LCI 38	Gcc. xls 41	Ingevoerd?
17 mei	*17.50*	GCC	GRS	C1	GCCmeer als afstemmingsoverleg, operationele diensten nemen beslissingen in onderling overleg waar het kan en wachten niet op overleg GCC, of anders kwestie schriftelijk voorleggen aan Bm of 5.1.2e	GRS	LCI 38	Gcc. xls 42	Ingevoerd?
17 mei	*17.50*	Apeldoorn	**TNO/MEP**	A1/B1	Voorlopige resultaten asbestonderzoek Enschede *Stof en luchtmonsters resultaat kwalitatief van TNO , van Ascor kwantitatief. Uitkomst geen asbest aangetroffen.beide?*	5.1.2e	Fax Wg Enschede Nr.16		
17 mei	*20:30*	Den Haag	DCC/VWS	B1	Situatierapport DCC/VWS: Verwanteninformatie: • Aanbod aan gesprekken bedraagt gedurende de loop van de dag ca. 200 gesprekken per uur. • In Enschede is men mede door interventies VWS overtuigd van idee om de telefoonnummers te centreren om tot heldere informatiestructuur te komen. • Overleg gepland in Enschede donderdagochtend met alle betrokken partijen om overeenstemming te bereiken over de informatiestroom. • Gewerkt wordt aan een lijst met de 10 meest gestelde vragen met antwoorden. Zorg/nazorg: • Op bestuurlijk en zorginhoudelijk niveau is overeenstemming over de structuur, bemensing en communicatie van het Informatie- en Adviescentrum. • 5.1.2e zal namens de minister de coördinator in Enschede	DCC	DCC-VWS	d27	

Datum	Tijd	Plaats van handeling	Organisatie (eenheid)	Selectie code	Omschrijving gebeurtenis / toelichting	Functionaris	Bronnen	Nr.	Vraag
					zijn (VWS team te Enschede). Ondersteund door een drietal adviseurs zal zij zich inzetten voor het info- en adviescentrum, alsmede het medische en epidemiologische onderzoek. • Informatie- en adviescentrum: verantwoordelijkheid ligt bij gemeente, maar VWS ondersteunt. • Er is een voorlopige locatie (Molenplein), maar zal verplaatst worden naar een locatie dichterbij de ramp. • Interventie BZK teneinde 1 inloopcentrum te krijgen. • 5.1.2e zal in overleg met huisartsen en deskundigen stimuleren dat huisartsen de beschikking krijgen over een lijst met aandachtspunten.				
18 mei	*9:30*	Den Haag	DCC/VWS	B3	N.a.v. signaal BZK contact gehad met Rode Kruis over gemeende acties Rode Kruis. I 5.1.2e meldt dat zij slechts hun diensten aangeboden hebben aan de gemeente Enschede, maar is geen gebruik van gemaakt.	DCC RKK	DCC-VWS	d28	
18 mei	*13.00*	Enschede	EU	C1	Prodi vergezeld van Staatssecretaris De Vries bezoekt Enschede	Eu	MBS NCC		
18 mei	*17:30*	Den Haag	DCC/VWS	B4	Contact met 5.1.2e over informatiestroom. Telefoontjes zullen waarschijnlijk via 1 nummer, te weten 0800-1100 gestroomlijnd worden. Apart nummer opengesteld voor vermisten (RIT): 0800-6109. Besluitvorming volgt.	DCC	DCC-VWS	d29	
18 mei	*19.36*	Provincie	PCC	B3	Fax met formele aanvraag van PCC naar NCC voor militaire bijstand t.b.v. bewaking van de Diekmanhal.	PCC NCC	LCI 579		
18 mei	*20:30*	Den Haag	DCC/VWS	B1	Situatierapport DCC/VWS: Verwanteninformatie: • Aard van de verwanteninformatienummer verandert meer en meer richting algemeen publieksinformatienummer. • Nog steeds 24-uur per dag liaison van VWS aanwezig bij SNT. • Z.s.m. worden alle informatielijnen in Enschede gestroomlijnd naar 1 nummer. • Bij bekendmaking lijsten vermisten gaat nieuw telefoonnummer de lucht in 0800-6109, waar mensen die ten onrechte op de lijst staan zich kunnen melden. Dit telefoonnummer valt onder verantwoordelijkheid van en wordt bemenst door RIT. • Bij 0800-1100 nummer is een medewerker van RIT aanwezig om telefonisten te briefen. Zorg/nazorg: • 5.1.2e s in Enschede gestart met haar werkzaamheden. De drie	DCC	DCC-VWS	d30	

Datum	Tijd	Plaats van handeling	Organisatie (eenheid)	Selectie code	Omschrijving gebeurtenis / toelichting	Functionaris	Bronnen	Nr.	Vraag
					inhoudelijke adviseurs zijn 5.1.2e 5.1.2e en 5.1.2e • Vandaag, donderdag 18 mei zal het uitgebreide informatie- en adviescentrum operationeel zijn. Een burger kan alle informatie aan 1 klantmanager stellen. Deze klantmanager kan bepalen welke sectie in de backoffice antwoord kan geven op de betreffende informatievraag. • De vragen die materieel van aard zijn, zullen in veel gevallen ter plaatse beantwoord worden door deskundigen op dat specifieke terrein (juridisch, verzekeringstechnisch, financieel etc.) Zorggerelateerde vragen worden doorverwezen naar de reguliere zorgverleners, in veel gevallen de huisarts of de psychosociale opvang. • Brief VWS aan college van B&W gemeente Enschede. • Bijdrage VWS aan brief BZK aan Ministerraad. Deze brief is toegezegd in het ministerieel beleidsteam van 16 mei jl. En bevat de stand van zaken en activiteiten die ondernomen zijn omtrent de ramp in Enschede.				
19 mei	*8:30*	Den Haag	DCC/VWS	B3	N.a.v. de afgelopen dagen in gang gezette acties en waarbij m.b.t. de verwanteninformatie m.b.v. een liaison van VWS blijkt dat deze functie overbodig wordt omdat het overgrote deel van de vragen meer algemene informatie betreft. Deze taak kan beter en efficienter worden gedaan door de gemeente Enschede. Getracht zal worden daarom de liaison functie in goed overleg met de gemeente aan haar over te dragen. Stand van zaken zal om 17:00 heden worden geinventariseerd.	DCC	DCC-VWS	d32	
19 mei	*10.16*	GCC	GRS	B4	Formeel verzoek GRS om persoonlijke beveiliging van de burgemeester vanwege bedreigingen	GRS PCC	LCI 579		
19 mei	*10.50*	rampterrein	CTPI	C4	Arbeidsinspectie verklaart dat de asbestbescherming onvoldoende veiligheid biedt, waarop het hoofd CTPI alle hulpverleners uit het rampgebied terugtrekt en de werkzaamheden stillegt.	Arbeidsinspectie CTPI	LCI 186		Welke verandering is doorgevoerd en wanneer ging men weer aan het werk
19 mei	*11.15*	Enschede	Kamer 70 stadhuis	**A1/B1**	Vermelding dat er op 18/5 voor het laatst op diverse plekken gemeten is (asbestvezels). Concentratie onder maximaal toegestane waarde volgens heer Tempelman van TNO. Tot woensdag is er op de locaties gewerkt onder het rampenregime. Vanaf woensdag geldt voor de Arbeidsinspectie het normaal/formele regiem. Er heeft een gesprek plaatsgevonden tussen 5.1.2e van de Arbeidsinspectie en 5.1.2e van TNO om te komen tot een compromis dat enerzijds		Logboek Coordinatiepunt Brandweer, k 70 LCI 0210		

Datum	Tijd	Plaats van handeling	Organisatie (eenheid)	Selectie code	Omschrijving gebeurtenis / toelichting	Functionaris	Bronnen	Nr.	Vraag
					veilig is voor werknemers en anderzijds praktisch en haalbaar uitvoerbaar is. De heer 5.1.2e gaat nu bellen met 5.1.2e				
19 mei	*12.00*	GCC	GRS	C1	besluit: het gebied met asbest wordt in kaart gebracht. De adviezen van de Arbeidsinspectie worden opgevolgd als extra voorzorgsmaatregel, maar dit mag niet betekenen dat het operationeel niveau vertraging oploopt. Nader overleg met de Arbeidsinspectie wordt vastgelegd	leden van de gemeentelijke rampenstaf	journaal GCC kr 77 (beleid)		
19 mei	*15.00*	GRS	Politie, sector berging RIT	B1	Een vertegenwoordiger van het Gemeentelijk Beleidsteam deelt mee dat op het 2e ultimatum van de burgemeester door de Arbeidsinspectie niet is gereageerd. Daarom heeft de burgemeester besloten alle werkzaamheden van het RIT te continueren. Omstreeks 15.00 uur konden de werkzaamheden in het rampgebied weer worden hervat.	GRS Commandopost RIT 5.1.2e	LCI-0412 apport Droste betreffende RIT-werkzaamheden		
19 mei	*17.43*	GCC	GRS	B1	Voorstel om arbeidsinspectie als vijfde partij deel uit te laten maken van het beleidscentrum.	Arbeidsinspectie	LCI 37		Is dit voornemen ook uitgevoerd?
19 mei	*18:10*	Den Haag	DCC/VWS	A1	Telefonisch contact gehad met 5.1.2e (BZK). 5.1.2e had de volgende mededelingen: • vanuit BZK wordt aan alle departementen een brief gezonden met verzoek om informatie om alle hulpverleners in kaart te kunnen brengen • Sitrap faxen naar 5.1.2e 5.1.2e is secretaris van het project Enschede. Faxnummer is 5.1.2e • Minister BZK vroeg zich af waarom er t.b.v. het onderzoek van het RIVM wagens met instrumenten e.d. uit Groningen moesten komen.	DCC BZK		D33	
20 mei	*AM*	GCC	GRS	C1	*(letterlijke tekst)* De heer van 5.1.2e staat na overleg met zijn algemeen directeur, een hoger niveau van bescherming tegen asbest voor, hetgeen niet wil zeggen dat de huidige situatie slecht is, maar biedt geen 100% zekerheid. Als de politie, brandweer en hulpdiensten doorwerken met hun tot op heden gebezigde beschermingsmiddelen, dan zal de Arbeidsinspectie niet interveniëren. De Arbeidsinspectie adviseert nadrukkelijk om metingen (z.g. pasmetingen: Personal Air Sampling) te blijven doen en afhankelijk van de resultaten passende maatregelen te	5.1.2e (AI) 5.1.2e (GGD) 5.1.2e (RIT)	LCI 37		

Datum	Tijd	Plaats van handeling	Organisatie (eenheid)	Selectie code	Omschrijving gebeurtenis / toelichting	Functionaris	Bronnen	Nr.	Vraag
					treffen. De alertheid voor uitzonderlijke situaties zoals bij het verpulveren van asbest, dient te blijven bestaan, zodat eventueel naar een hoger niveau van bescherming kan worden opgeschakeld. *(verantwoordelijkheid arbeidsomstandigheden ligt primair bij KLPD/RIT)*	5.1.2e (Brandweer) 5.1.2e (Politie			
20 mei	*AM*	GCC	GRS	C1	Bezoek van minister de Vries van BZK, de CdK en de arbeidsinspectie (AI) aan de GRS. Onder voorzitterschap van 5.1.2e wordt de asbestproblematiek besproken. Daarbij zijn ook de AI en het COT als adviseur aanwezig. De AI heeft geen overtuigende argumenten voor een verzwaring van het reeds toegepaste veiligheidsregiem. Dit regiem blijft zodoende gehandhaafd.	Leden GRS 5.1.2e 5.1.2e AI ..... COT	LCI 37		Betreft het minister De Vries en was er overleg over de asbestbesmetting?
22 mei	*16.15*	Algemeen commando politie	politie	C1	Het Algemeen Commando politie op het hoofdbureau van politie wordt opgeheven	politie	LCI 35	Jac. xls 555	
24 mei	*18.00*	GRS	burgemeester	C3	rampverklaring ingetrokken	burgemeester	journaal GCC 77 LCI-185		
24 mei	*18.30*	PCC	Provincie	C1	Sluiting PCC	PCC	LCC 413 LCC 428		

BIJLAGE 1

BEGRIPPEN EN AFKORTINGEN

112-centrale	algemeen alarmnummer (zowel regionaal voor het normale telefoonnet als de landelijke 112 centrale voor mobiele telefonie te Driebergen)
AC	Algemeen Commandant politie
AI	Arbeidsinspectie van het ministerie van Sociale Zaken en Werkgelegenheid
AL	Autoladder
BCC	Bureau Bijstandscoördinatie van het KLPD
BHV	Bedrijfs Hulpverlening
BOT	Bedrijfs Opvang Team (betreft nazorg hulpverleningsdiensten)
BZK	(ministerie van) Binnenlandse zaken en Koninkrijksrelaties
COH	Commando Haakarmbak, Overlegruimte voor leidinggevenden
CORT	Commando Rampterrein
COT	Crisis Onderzoeks Team
CPA-AAD Oost	Centrale Post Ambulancevervoer van de Alarmerings- en Ambulancedienst Oost, gevestigd te Hengelo
CRIB	Centraal Registratie en Informatie Bureau
CTPI	Coördinatie Team Plaats Incident
DCBC	Defensie Crisis Beheers Centrum
DCC	Departementaal Coördinatie Centrum met daarachter de afkorting van het betreffende ministerie (bijvoorbeeld DCC-VWS)
DDA	Dienst Doend Ambtenaar
DGV	Directeur-Generaal voor de Volksgezondheid
GCC	Gemeentelijk Coördinatie Centrum
GHOR	(organisatie van de) Geneeskundige Hulpverlening bij Ongevallen en Rampen
GRS	Gemeentelijke Rampenstaf
HSGA	Hoofd Stafsectie Geneeskundige Aangelegenheden
IBT	Interdepartementaal Beleids Team (waar alle bewindslieden aan deelnemen)
IGZ	Inspectie Gezondheidszorg
IMH	Inspectie voor de Milieuhygiene (in sommige bronnen wordt ook IEM gebruikt)
IP	Inspectie Politie van het ministerie van Binnenlandse Zaken en Koninkrijksrelaties
KLPD	Korps Landelijke Politie Diensten van het ministerie van BZK
LCI	Logistiek Centrum Inspecties van het ministerie van Binnenlandse Zaken en Koninkrijksrelaties
MBS-NCC	Meldingsbeheersysteem van het Nationaal Coördinatie Centrum van BZK

MCU	Mobiele Communicatie Unit politie/KLPD
MCU	Mobiele Communicatie Centrum van het Korps Landelijke Politiediensten
ME	Mobiele Eenheid (van een regionaal politiekorps)
NATCO	Nationaal Commando van het ministerie van Defensie (gevestigd in Gouda)
NATRES	Nationale Reserve (van het ministerie van Defensie)
NCC	Nationaal Coördinatie Centrum van het ministerie van BZK
Nibra	Nederlandse Instituut voor brandweer en rampenbestrijding
OM	Openbaar Ministerie
OVD	Officier van Dienst van de gemeentelijke brandweer Enschede
OvJ	Officier van Justitie
PCC	Provinciaal Coördinatie Centrum (zonder nadere aanduiding het PCC van de provincie Overijssel)
RAC	Alarmcentrale Brandweer Regio Twente te Hengelo
RCC	Regionaal Coördinatie (Operationeel) Centrum van de Regionale Brandweer Twente, gevestigd te Hengelo
RCVD	Regionaal Commandant van Dienst (van de brandweer)
Rijnconsult	Onderzoek- en Adviesbureau Rijnconsult
RIT	Rampen Identificatie Team van het KLPD
RIVM	Rijksinstituut voor Volksgezondheid en Milieuhygiëne
RMC	Regionaal Meldcentrum van de regiopolitie Twente, gevestigd te Enschede
SNT	Call center in Zoetermeer
TS	Tankautospuit
VC 2	Middelgroot Radioverbindingsvoertuig brandweer
VROM	(ministerie van) Volkshuisvesting, Ruimtelijke Ordening en Milieubeheer
VWS	(ministerie van) Volksgezondheid, Welzijn en Sport
WVD	Waarschuwing- en Verkenningsdienst van de regionale brandweer
ZauStat	Ziekenautostation

BIJLAGE 2

OVERZICHT VAN ONDERWERPEN WAARBIJ DE AFBAKENING MET ANDERE CLUSTERS EEN BELANGRIJKE ROL SPEELT.

Nr.	Onderwerp / aspect van de rampenbestrijding	Afbakening met:
1.	Functioneren van de leiding en coördinatie op het rampterrein	- Cluster 5, Rampterrein incl. logistiek en bijstand (Nibra) - Clusters 8, 9 en 13, Politiezaken en identificatie (IP) - Cluster 6, Geneeskundige hulpverleningsketen (IGZ)
2.	Verlenen van bijstand en het inschakelen van externe organisaties	Cluster 5, Rampterrein (Nibra)
3.	RCC/ROC	- Cluster 5, Rampterrein, alleen logistiek en bijstand (Nibra) - Cluster 12, bevolkingszorg (Nibra) - Clusters 8, 9 en 13, Politiezaken en identificatie (IP) - Cluster 6, Geneeskundige hulpverleningsketen (IGZ) - Cluster 11, Voorlichting (Rijnconsult)
4.	GRS	- Cluster 5, Rampterrein, alleen logistiek en bijstand (Nibra) - Cluster 12, bevolkingszorg (Nibra) - Clusters 8, 9 en 13, Politiezaken en identificatie (IP) - Cluster 6, Geneeskundige hulpverleningsketen (IGZ) - Cluster 11, Voorlichting (Rijnconsult)
5.	PCC	- Cluster 5, Rampterrein, alleen bijstand (Nibra) - Cluster 12, bevolkingszorg (Nibra) - Clusters 8, 9 en 13, Politiezaken (IP) - Cluster 6, ambulancebijstand GHOR (IGZ) - Cluster 11, Voorlichting (Rijnconsult)
6.	NCC	- Cluster 5, Rampterrein, alleen bijstand (Nibra) - Cluster 12, bevolkingszorg (Nibra) - Clusters 8, 9 en 13, Politiezaken (IP) - Cluster 6, ambulancebijstand GHOR (IGZ) - Cluster 11, Voorlichting (Rijnconsult)
7.	DCC van VWS	- Cluster 6, GHOR (IGZ) - Cluster 11, Voorlichting (Rijnconsult) - Cluster 12, bevolkingszorg (Nibra)

GEBRUIKTE BRONNEN (versie 1)

Bron / onderwerp	Bron	Datum	Stadium van verwerking	Stadium van verificatie
Transcriptie RAC Twente tot 14-05 10.00 uur	LCI 508 LCI 554	22-08	Verwerkt	
NCC en het Rijk als geheel m.u.v. VWS bronnen noemen	LCI 413 LCI 428	11-08	Verwerkt	
DCC en VWS in zijn geheel		11-08	DCC geheel, VWS grotendeels verwerkt	
Geparafraseerde transcriptie CPA AAD-Oost van 13 mei en 14 mei tot 19.00u (op onderdelen is de eigenlijke transcriptie gebruikt)	LCI 933	11-08	Verwerkt	
Journaal AC politie	LCI 35	16-08	Gereed	
Journaal mobiel commandocentrum vanaf 14-05, 07.05 u	LCI 36	16-08	Gereed	
Journaal staf GCC kamer 73 vanaf 13-05 20.45 uur	LCI 37	16-08	Gereed	
Journaal RCC (politie) vanaf 18.30 uur	LCI 39	16-08	Gereed	
Journaal GCC kamer 77 vanaf 13-05 16.50 uur	LCI 38	17-08	Gereed	
Logboek RCC brandweer vanaf 13-05 16.10 uur	LCI 277	17-08	Gereed	
Sitraps CORT en RCC en CTPI incl. diverse stukken die in die overleggen besproken zijn	LCI 186	17-08	Gereed	
Logboek PCC	LCI 579	18-08	Gereed	
Uitdraai Alarmeringscomputer CPA AAD-oost			Nog niet verwerkt	
Concept-tekst reconstructie onderzoek IGZ inzake vuurwerkramp Enschede van 13 september 2000 / versie 1			Nog niet verwerkt	
Logboek medisch leider rampterrein (Storm)	LCI 897		Gereed	
Logboek Sociaal geneeskundige GGD	LCI 985		Gereed	
Logboek medisch leider rampterrein Soethoudt	LCI 986		Gereed	
Logboek GRS GHOR	LCI 1026		Nog niet verwerkt	
Logboek RCC GHOR	LCI 1026		Nog niet verwerkt	

Bron / onderwerp	Bron	Datum	Stadium van verwerking	Stadium van verificatie
Logboek actiecentrum GHOR	LCI 1026		Nog niet verwerkt	
Logboek actiecentrum brandweer GCC	LCI 831		Nog niet verwerkt	
Logboek 5.1.2e 5.1.2e 5.1.2e (AI) Memo Van Lieshout AI	LCI 172		Nog niet verwerkt	
Reconstructie IP	LCI 714 LCI 715 LCI 716	12-09	Verwerkt	

3b. Overzicht geïnterviewde personen

Van de interviews die door de geïnterviewde nog niet zijn becommentarieerd (zie kolom opmerkingen) is niet of zeer terughoudend gebruik gemaakt. In dat geval zijn in ieder geval gespreksonderwerpen die gevoelig kunnen liggen vermeden.

Codering functionaris	Naam functionaris	Organisatie	Datum interview	Opmerkingen
5.1.2e	5.1.2e	Brandweer	03-07-2000	
		Brandweer	03-07-2000+ 04-09-2000	ook groepsgesprek
		Brandweer	03-07-2000+ 04-09-2000	ook groepsgesprek
		Brandweer	03-07-2000	
		Brandweer	04-07-2000+ 04-09-2000	ook groepsgesprek 1 interviewverslag nog niet becommentarieerd
		Brandweer	04-07-2000	
		Brandweer	04-07-2000	
		Brandweer	04-07-2000	
		Brandweer	25-08-2000	
		Politie	29-08-2000	
		Brandweer	01-09-2000	interviewverslag nog niet becommentarieerd
		Brandweer	01-09-2000	
		Politie	04-09-2000	
		Brandweer	04-09-2000	groepsgesprek
		Brandweer	04-09-2000	groepsgesprek

Codering functionaris	Naam functionaris	Organisatie	Datum interview	Opmerkingen
5.1.2e	5.1.2e	Grolsch-brouwerij	04-09-2000	groepsgesprek
		Burgemeester Almelo	07-09-2000	interviewverslag nog niet becommentarieerd
		politie	08-09-2000	
		Provincie	11-09-2000	interviewverslag nog niet becommentarieerd
		Provincie	11-09-2000	interviewverslag nog niet becommentarieerd
		Politie	13-09-2000	interviewverslag nog niet becommentarieerd
		Politie	15-09-2000	interviewverslag nog niet becommentarieerd
		GGD	19-09-2000	interviewverslag nog niet becommentarieerd
		GGD	19-09-2000	interviewverslag nog niet becommentarieerd
		GGD	19-09-2000	interviewverslag nog niet becommentarieerd
		GGD	19-09-2000	interviewverslag nog niet becommentarieerd
		Burgemeester Enschede	27-09-2000	interviewverslag nog niet becommentarieerd
		Gemeentesecr. Enschede	27-09-2000	interviewverslag nog niet becommentarieerd
		Brandweer cdt. Enschede	27-09-2000	interviewverslag nog niet becommentarieerd
		VROM-IMH	22-09-2000	
		BZK-NCC en Project Vuurwerkramp	25-09-2000	
		BZK-NCC	25-09-2000	

VERTROUWELIJK

CONCEPT

Deelreconstructie Cluster 10

Evacuatie en registratie bewoners rampterrein

VERTROUWELIJK

LCT-1089

1 Versie geschiedenis

Bij elke gebeurtenis is het versienummer vermeld:

1.1 Samengesteld uit reconstructies van de Inspectie voor de Politie, Inspectie Gezondheidszorg en de Inspectie Brandweerzorg en Rampenbestrijding

2 leiding

In deze deelreconstructie is zijn gebeurtenissen verwerkt uit de onderzoeken van:

- de Inspectie Brandweerzorg en Rampenbestrijding (uitgevoerd door Charles de Mari)
- de Inspectie Brandweerzorg en Rampenbestrijding (uitgevoerd door het Nederlands Instituut voor Brandweer en Rampenbestrijding)
- de Inspectie voor de Politie
- de Inspectie Gezondheidszorg

Deze reconstructie is gebaseerd op:

- geregistreerde mobilofoon- en telefoongesprekken van de meldkamers van brandweer, politie en ambulancedienst
- diverse logboeken
- een beperkt aantal interviews

3 Status:

- De reconstructie moet nog worden aangevuld met gegevens van nog te houden interviews
- De reconstructie is nog **niet** geverifieerd
- Tijdens de analyse en rapportagefase van het onderzoek kan deze reconstructie aangevuld en/of gewijzigd worden.

4 Selectiecriteria

Gebeurtenissen die in de navolgende reconstructie zijn opgenomen moeten passen binnen de onderzoeksopdracht **en** moeten minimaal voldoen aan één van de onderstaande criteria.
In de kolom 'selectie criteria' is aangegeven aan welk van de onderstaande criteria een gebeurtenis voldoet.

A COMMUNICATIE

- moet iets toevoegen aan de beeld- en besluitvorming/ verandering van omstandigheden **en**
- moet nieuwe informatie bevatten

A1 tussen organisaties
A2 binnen een organisatie
A3 extern met derden

B BEELD- EN BESLUITVORMING DOOR ACTOREN
B1 beeldvorming/analyse
B2 informatievoorziening over de besluitvorming aan derden
B3 besluit omtrent inzet personeel en middelen
B4 besluit omtrent toepassing plan/procedures
(bepaling taktiek van handelen)

C VERANDERING VAN OMSTANDIGHEDEN
C1 geplande verandering voortvloeiend uit besluit van derden
C2 geplande verandering voortvloeiend uit plannen/procedures
C3 niet geplande verandering met positief effect
C4 niet geplande verandering met negatief effect

5 Toelichting

Vet gedrukte tijden	zijn exacte tijden (atoomklok)
Cursief gedrukte tijden	zijn geschatte tijden
Cursieve tekst in de kolom Omschrijving gebeurtenis/ toelichting	is een toelichting op de beschreven gebeurtenis

6 Afkortingen

BAZ	Dienst Burger- en Algemene Zaken	KMAR	Koninklijke Marechaussee
BT	Beleidsteam	OC	Opvangcentrum (DMO)
BRW	Brandweer	OT	Operationeel Team
CPA	Centraal Post Ambulancevervoer	O&V	Opvang & Verzorging
CTPI	Commandoteam Plaats Incident	NCC	Nationaal coordinatiecentrum
CRIB	Centraal Registratie- en Informatie Bureau	PBZ	Afdeling Publiekszaken
DMO	Dienst Maatschappelijke Ontwikkeling	RAC	Regionale Alarmcentrale
GCC	Gemeentelijk coordinatiecentrum	RBT	Regionaal Beleidsteam
GPO	Grootschalig Politieoptreden	RCC	Regionaal Coordinatiecentrum
GRS	Gemeentelijke Rampenstaf	RECON VERWANTEN INFO	Reconstructie Verwanteninformatie van Rijnconsult
HCRIB	Hoofd CRIB	RIT	Rampen Identificatieteam
IGZ	Inspectie Gezondheidszorg	VL	Voorlichting
KLPD	Korps Landelijke Politiediensten	VWS	Ministerie Volksgezondheid, Welzijn & Sport
KLU	Koninklijke Luchtmacht	ZAUSTAT	Ziekenautostation

Versie	Datum	Tijdstip	Plaats handeling	Organisatie (eenheid)	Selectie Criteria	Beschrijving gebeurtenis/ toelichting	Functionaris	Bron	Vraag
1.1	13/5	*15.40*	Dr. Ariënstehuis	Idem	C3	De eerste slachtoffers melden zich bij het tehuis en worden opgevangen door het aanwezige personeel		N-713	Registratie/over-dracht info?
1.1	13/5	15.44.31	Deurningerstraat 299	Politie	A2	31.01 meldt overledene in Deurningerstraat	Centralist RMC 814	Mobilofoon kanaal 814	Registratie
1.1	13/5	*Rond 15.50*	CBB-gebouw (gelegen in het rampgebied)	Politie	C3	Het (lege) CBB-gebouw wordt opengebroken dor hulpverleners (politie?) voor de eerste spontane opvang voor, met name, geshockeerde mensen	n.b.	N-713	Nakijken IP-stukken … staat vooralsnog niets over in. Registratie/over-dracht? Wie?
1.1	13/5	*Rond 15.50*	Pathmoshal	n.b.	A3 C1	Tijdens een hockey-toernooi in de Pathmoshal worden de aanwezigen middels een telefoontje verzocht de hal te ontruimen, voor de opvang van slachtoffers *Het is niet bekend van wie het verzoek afkomstig is.*	n.b.	N-713	Registratie/over-dracht Wie?
1.1	13 mei	15.53	Kottendijk/ Walhofstraat	Brandweer Enschede, OVD	A2 B1 B3	OVD Enschede meldt dat de GGD lichtgewonden naar kruising Kottendijk/ Walhofstraat brengt. Verzoekt RAC om bussen van Connexxion te regelen voor verder vervoer. De RAC geeft door dat bij Grolsch bierbrouwerij brand is uitgebroken, de stroom is uitgevallen en er zitten mensen vast. *Achteraf wordt vastgesteld dat de stroom bij Grolsch slechts gedurende korte tijd is uitgevallen en dat er geen mensen hebben vastgezeten.*	OVD Enschede Centralist RAC	N.001 N.025	Wat gedaan?
1.1	13/5	15.57.36	RMC	Bedientafel Enschede	A3 B4	RMC meldt aan een medewerker van de gemeente dat het rampenplan voor de ambulances in werking is gesteld. Aan het rampenplan van de burgemeester komt het RMC niet toe	Telefonist RMC bedien-Tafel Enschede – Medewerker Gemeente	Telefoon bedientafel Enschede	Instellen CRIB?
1.1.	13/5	*Rond 16.00*	Van Heekpark	GGD	C1	SIGMA-team richt park in middels tenten, ook voor opvang van slachtoffers		Bron?	Navragen bij IGZ … op initiatief van??

Versie	Datum	Tijdstip	Plaats handeling	Organisatie (eenheid)	Selectie Criteria	Beschrijving gebeurtenis/ toelichting	Functionaris	Bron	Vraag
									Registratie/over-dracht/Wie?
1.1	13/5	*Rond 16.00*	Hoofdbureau van politie	Politie	C3	Slachtoffers melden zich bij het hoofdbureau van politie, waarop de algemeen commandant van de politie de kantine van het hoofdbureau openstelt voor de opvang van slachtoffers	Alg.cdt.	N-713	Registratie/over-dracht info wie/aan wie?
1.1	13/5	16.00.47	Roomweg 50	Brandweer	A3	Melding vermissing 5.1.2e	MK mdw	Arbi BW LCI 0214c	Aangetroffen?
1.1	13/5	16.06.63	Automaterialen Het Oosten	Brandweer	A3	Opdracht gewonden te brengen naar Kottenwijk	MK mdw	Arbi BW LCI 0214e	
1.1	13/5	16.11.57	KLPD	Bijstands-coördinator	A1	Functionaris belt n.a.v. bericht over explosie en mogelijke slachtoffers i.v.m. eventuele ondersteuning door het RIT; RMC verbindt door	Functionaris KLPD; telefonist RMC bedientafel Hengelo	Telefoon bedientafel Hengelo	Doel identificatie en/of vermistenregistratie
1.1	13/5	16.12.49	Hengelose straat/Bodden kampsingel	politie	A2	verwarring over verschillende plekken voor het verzamelen van gewonden. Collega meldt dat er een officiële gewondenpost wordt ingericht in het park Hengelosestraat/Boddenkampsingel	diverse politie-eenheden; centralist RMC 814	mobilofoon kanaal 814	
1.1	13/5	*Rond 16.15*	WSC Noord		B3 B4	Het WSC Noord wordt geopend door de directeur voor de opvang van slachtoffers, waarna hij personeel, waaronder een aantal wijkverpleeg-kundigen, heeft gealarmeerd *De directeur van het centrum heeft op eigen initiatief het gebouw geopend, na het horen van de explosie en het aanschouwen van de omvang van de gevolgen daarvan.*		N-713	Registratie/over-dracht wie/aan wie?
1.1	13/5	*16.15*	Stadhuis	CRIB	C2	5.1.2e belt cf. de alarmeringslijst CRIB	BAZ	Logboek CRIB	
1.1	13/5	*16.15*	Stadhuis	CRIB	C2	5.1.2e start CRIB op/ belt medewerkers cf lijst.		Logboek CRIB	
1.1	13/5	*16.15*	Stadhuis	CRIB	C2	Leidinggevende + mdw. CRIB aanwezig op Stadhuis + opstart CRIB	5.1.2e	Evaluatierap-Port CRIB	

Versie	Datum	Tijdstip	Plaats handeling	Organisatie (eenheid)	Selectie Criteria	Beschrijving gebeurtenis/ toelichting	Functionaris	Bron	Vraag
								van W&S	
1.1	**13/5**	**16.16.35**	Onbekend	Voorlichting politie	A2 B3 B4	RMC meldt desgevraagd aan politie-functionaris van voorlichting dat "chef van dienst, beleidspiket en alles aan-wezig zijn. Perspiket wordt geadvi-seerd ter plaatse te gaan (Tollen-straat) *Beleidspiketfunctionaris politie is net binnenge-komen en vraagt om het rampenplan.* *De regiopolitie Twente merkt het tijdstip 16.16.00 uur aan als start van het Algemeen commando van de politie. Het journaal van het Algemeen commando start (zonder tijdsmelding) met de navolgende informatie: diverse zaken geregeld: afzetting, mobiele eenheid, leiding, ambulances, begeleiding opvang slachtoffers (Pathmoshal), eerste hulp, aanspreekpunt gemeente, recherche, geluids-auto, Radio Oost.*	Functionaris voorlichting politie; telefonist RMC bedientafel Almelo	Telefoon Bedientafel Almelo LC1-200 Journaal Algemeen Commando	Instellen/betrekken CRIB?
1.1	**13/5**	**16.19.55**	Roomweg	Brandweer Enschede, TS 648	A2 B3	Nader bericht van 648 Glanerbrug aan OVD Enschede: graag een ambulance ter plaatse voor gewond of dood slachtoffer. De OVD Enschede geeft aan dat iedereen in de buurt geëvacueerd moet worden. Men trekt zich terug op de Singel en de Deurningerstraat.	Bevelvoerder 648 OVD Enschede	N.001	Ambulance sturen
1.1	**13/5**	n.b.	Pathmos	Politie	B3	Vorderen Pathmos t.b.v. opvang	AC	Logboek Politie LC1 0035	
1.1	**13/5**	*Rond 16.30*	CBB-gebouw	Politie EHBO Arts GGD defensie	C1	Hulpverleners en slachtoffers verlaten het CBB-gebouw en wijken uit naar andere opvanglocaties. *Naar schatting zijn er 20 slachtoffers, waaronder ook een aantal gewonden. Aanwezige hulpver-leners: militairen, politie, EHBO, artsen en ambulancepersoneel.*	n.b.	N-713	Registratie/over-dracht wie aan wie?
1.1	**13/5**	*Rond 16.30*	Het Kompas	Gemeente-Stadsdeel	C1	Op verzoek van de stadsdeelbeheer-der wordt het Kompas voor de opvang van slachtoffers geopend. Door de explosie werd het alarm van het gebouw	Stadsdeel-beheerder	N-713	Registratie/over-dracht info Wie?

Versie	Datum	Tijdstip	Plaats handeling	Organisatie (eenheid)	Selectie Criteria	Beschrijving gebeurtenis/ toelichting	Functionaris	Bron	Vraag
						geactiveerd bij twee medewerkers, die daarop naar het Kompas zijn gegaan. Rond 16.30 uur worden zij gebeld door de stadsdeel-beheerder, waarop de beheerder naar het Kompas is gegaan.			
1.1	13/5	*Rond 16.30*	Miracle Planet	GGD	B3	Miracle Planet wordt ontruimd en ingericht als veldhospitaal op aan-geven van een medewerker van het SIGMA-team, afkomstig uit het Van Heekpark.	Sigma-Mdw.	N-713	Registratie/over-dracht wie aan wie?
1.1	13/5	*16.30*	Stadhuis	CRIB	C2	5.1.2e opent kaartenbak CRIB en legt de registratiekaarten klaar.	R.V.	Logb crib	
1.1	13/5	*16.30*	Stadhuis	CRIB	C2	Applicatiebeheer CRIB arriveert in het stadhuis	R.M.	Logb crib	
1.1	13/5	*Ong. 16.30*	Stadhuis	Gemeente	A2	5.1.2e belt 5.1.2e hfd. Opvang/verzorging DMO om actiecentrum DMO op te zetten op stadhuis. Alarmering DMO was vlg Geval niet nodig		N-703 Interview 5.1.2e	
1.1	13/5	*Ong. 16.30*	Noaborschap	Kon. Lucht-Macht	C1	Opvang van slachtoffers begeleid en registratie van personen op lijsten. Ondersteuning door KMAR, aan wie lijsten zijn overgedragen op moment van sluiting en transport	KLU/ KMAR	Interview 5.1.2e	Is er sprake geweest van ondersteuning/ Afstemming met CRIB?
1.1	13/5	*Rond 16.45*	Van Heekpark	GGD/ Arts/ EHBO	C4	In verband met het explosiegevaar bij de Grolsch wordt een eerste aanzet gemaakt om de locatie op te doeken. Gewonden worden naar het ziekenhuis vervoerd, hulpverleners begeven zich naar de Miracle Planet *In het park zijn voornamelijk gewonden opgevangen, vooralsnog onbekend hoeveel. Aanwezige hulpverlenende instanties zijn geweest: SIGMA, EHBO, Traumateam, Stichting Maatschappelijke Dienstverlening. Er heeft geen registratie plaatsgevonden.*	div.	N-713	Navragen bij IGZ … nog veel onduidelijk-heid … zijn alleen gewonden opgevangen?? Twee interviews gehouden die duidelijk op veel gebieden afwijken. Waarvan géén registratie? Wie verantwoordelijk?
1.1	13/5	16.50	GCC	Burge-meester	B4 B1	Inwerkingtreding van rampenplan. Instelling CRIB formeel *Overzicht van de politiemaatregelen en bijzonder-heden vanaf 13/5, 15.01 uur.*	Burge-meester	Journaal GCC kr 77 (beleid)	

Versie	Datum	Tijdstip	Plaats handeling	Organisatie (eenheid)	Selectie Criteria	Beschrijving gebeurtenis/ toelichting	Functionaris	Bron	Vraag
						Ambulanceposten en/of –verzamelpunten: Walhofstraat/Kottendijk, Van Heekpark-/Walhofstraat, in het park Hengelosestraat/-Boddenkampsingel, Walhofspark, Voortsweg/Hulst-maatstraat, Van Heekpark/Boddenkampsingel/-Hengelosestraat, Het Roessingh, achter het ziekenhuis Hengelo, in het Volkspark bij AVIA tankstation (Frans op de bult); *Opvangpunt voor burgers: Deurningerstraat thv 250*			Registratie wie? Overdracht CRIB? Registratie wie? Overdracht CRIB?
1.1	13/5	*Rond 17.00*	Hoofdbureau van politie	Politie	C1	De kantine van het hoofdbureau van politie wordt gesloten voor de opvang van slachtoffers. De slachtoffers worden naar andere opvanglocaties vervoerd. *Naar schatting zijn er enkele tientallen slachtoffers opgevangen. Er heeft registratie plaatsgevonden.*	Alg.cdt.	N-713	Wie heeft registratie? Overgedragen aan CRIB?
1.1	13/5	*Rond 17.00*	Miracle Planet	GGD/ EHBO	C3	Eerste slachtoffers uit het rampgebied worden bij de Miracle Planet gebracht. Tevens komen medewerkers van de EHBO en het Rode Kruis, afkomstig uit het Van Heekpark, in de Miracle Planet aan.	Arts/ EHBO	N-713	
1.1	13/5	*Rond 17.00*	Diekmanhal	DMO	C1	Beheerder Diekmanhal opent Diekmanhal	Beheerder DH Hofd O&V (AC)	N-713 B-703	Registratie? CRIB betrokken?
1.1	13/5	*17.00*	Stadhuis	CRIB	C2	4 Pc's met CRIB-programma geopend.	R.V.	Logb crib	
1.1	13/5	*17.00*	Hogeschool	CRIB	B3	R. Gortemaker arriveert op Hogeschool met laptop	R.G.	Logb crib	Hoe omgegaan met andere lokaties?
1.1	13/5	*17.00*	Hogeschool	CRIB	15	Medewerkers CRIB installeren zich voor registratie	Hoofd CRIB	Lobboek CRIB	Hoe gehandeld bij andere opvang-Lokaties?
1.1	13/5	*17.05*	GCC (kamer 77)	GRS	A1	Politie meldt dat de Pathmoshal wordt opengesteld opengesteld voor de normale opvang (defensie). De kantine van de Hogeschool Enschede voor daklozen.	Politie	LCI-38	Wat wordt bedoeld met defensie? Is dat gebeurd?

Versie	Datum	Tijdstip	Plaats handeling	Organisatie (eenheid)	Selectie Criteria	Beschrijving gebeurtenis/ toelichting	Functionaris	Bron	Vraag
									Registratie? CRIB betrokken?
1.1	13/5	*17.15*	Den Haag	VWS	B4	Opstart DCC en start voorbereiding verwanteninformatielijn	Kranenburg en Oudendijk	Verwanten-info/publieks-Voorlichting	
1.1	13/5	*17.25*	Politie	Algemeen commando	B2	Beperking belgedrag burgers Oproep TV/Radio	Algemeen commando	Logboek Politie LCI 0035	
1.1	13/5		Politie	Algemeen commando	B2	Bekendmaken nr. 4818200 tbv Burgers	Algemeen commando	Logboek AC/Politie LCI 0035	
1.1	13/5	*17.29.02*	Politie	Algemeen commando	B1 B4 B1	- Definiëring van het rampterrein: Directe omgeving Centrum, Deur-ningerstraat, gebied Nieuwe Weme, Roomweg (waaraan Grolsch zit) - mutatie m.b.v. aanwezigheid van de regionale rampenstaf in Hengelo - Bericht uit ziekenhuis MST: 80 gewonden - Bericht dat politiesurveillant van District Zuid wordt vermist - Pathmoshal en Hoge School Enschede zijn opengesteld voor opvang burgers	Algemeen commando	Logboek AC/politie LCI 0035	Registraties? Wie? Overdracht CRIB?
1.1	13/5	*17.30*		NCC	C2	VWS start telefoonteam	Kranenburg VWS	Verwanten-info/publieks-voorlichting	
1.1	13/5	*17.30*	Politie	Actiecen-trum	A1	Vraag aan het ziekenhuis Twente om zsm de registratie van opgevangen patiënten door te geven. Er bleek slecht geregistreerd tot op dat moment. Vervolgens is de registratie ter hand genomen.	n.b.	Concept reconstructie IGZ	Is deze registratie kortgesloten met CRIB?
1.1	13/5	*Rond 17.30*	Kantine voetbalverenigi ng Sparta	Politie/ Rode Kruis	B3	Op verzoek van de politie en het Rode Kruis, allen afkomstig van het CBB-gebouw, wordt de kantine ont-ruimd en ingericht tot veldhospitaal	Politie/ Kantine VVS	N-713	Tijdstip vreemd ... wat hebben die lui dat hele uur dan gedaan?? Registratie Wie? Hoe overdracht?

Versie	Datum	Tijdstip	Plaats handeling	Organisatie (eenheid)	Selectie Criteria	Beschrijving gebeurtenis/ toelichting	Functionaris	Bron	Vraag
1.1	13/5	*17.30 – 17.45*	Noaberschop op de Vliegbasis Twenthe	KLu	C3	De eerste evacués melden zich op de Vliegbasis Twenthe in de Noaberschop op de Zuidkamp	KLU	N-709 N-710	Registratie? Overdracht CRIB?
1.1	13/5	*17.40.04*	GCC	gemeente	B1	Bericht: meer dan 100 gewonden en 100 doden	voorlichting	Journaal GCC kr 77 (beleid)	Door wie doorge-geven aan GCC?
1.1	13/5	*Rond 17.45*	Noaberschop op de Vliegbasis Twenthe	Klu	C3	De Noaberschop wordt opengesteld voor de evacués.	KLU	N-709	Registratie? Over-dracht aan CRIB?
1.1	13/5	*Rond 17.45*	Noaberschop op de Vliegbasis Twenthe	KMAR	C3 A1	De Marechaussee wordt naar de Noaberschop geleid en helpt met de opvang en verzorging daar. *De Marechaussee heeft zich vrijwel onmiddellijk met de registratie van de evacués bezigge-houden (losse velletjes papier)*	Brig.cdt KMAR	N-709	Uitzoeken hoe de Marechaussee betrokken is geraakt bij de opvang/-verzorging Wie bij registratie? Hoe en overdracht aan CRIB?
1.1	13/5	**17.56.15**	Enschede	Brw	A3	Relatie vraagt informatietelefoon-nummer van de gemeente ivm vermissing huisgenoot. Volgens Brw is de gemeentevoorlichting daarmee bezig.	Telefonist	LCI-214a	Was voorlichting ermee bezig of was dit verkeerde infor-matie?
1.1	13/5	*18.00*	Gemeente	Alg. cdt.	C2	Instellen telefoonnummer tbv burgers 4818200		LCI-035	
1.1	13/5	*Rond 18.00*	Hoge School Enschede (locatie Tromplaan)	Gemeente	C1 A1	Op verzoek van de gemeente wordt de Hoge School van Enschede (locatie Tromplaan) geopend voor de opvang van slachtoffers, familieleden en mensen die op zoek zijn naar informatie over familie/bekenden. *Onbekend wie of welke afdeling van de gemeente het verzoek heeft gedaan. De gemeente heeft balies ingericht waar mensen terecht konden met vragen over familie en bekenden. Aan de balies heeft registratie plaatsgevonden.*	Gemeente/He erse	N-713	Door wie? Hoe? CRIB betrokken? Overdracht aan CRIB?
1.1	13/5	*18.04*	Commando-centrum	Onbekend	A1	"(…) krijgt bericht dat: Mensen die zich willen registreren kunnen naar de Hoge School Enschede worden gestuurd".	RMC	LCI-0715	Wat is een commandocentrum? Wat is er met dit bericht

Versie	Datum	Tijdstip	Plaats handeling	Organisatie (eenheid)	Selectie Criteria	Beschrijving gebeurtenis/ toelichting	Functionaris	Bron	Vraag
									gedaan?
1.1	13/5	18.04.01	RMC	Telefonist bedientafel Oldenzaal	A2 B4	Politiefunctionaris krijgt bericht door van het RMC dat burgers die zich willen laten registreren naar de Hoge School Enschede gestuurd kunnen worden.	Telefonist RMC bedien-tafel Oldenzaal; politiefunc-tionaris	Telefoon bedientafel Oldenzaal	Is dit gebeurd? Wie registreert? CRIB betrokken?
1.1	13/5	*18.12.00*	*GCC*	gemeente	*B1*	Gemeentelijke rampenstaf bijeen Opvang burgers: Pathmoshal (slachtoffers), Hoge School Enschede (familie), Het Roessingh, Bureau Enschede Noord (familie slachtoffers), Boddenkampsingel bij Roeloffzen, Oldenzaalsestraat/Kotkampweg/Potsweg (voetbalveld Sparta, Diekmanhallen (daklozen en familie)	n.b.	*LCI-0185*	Registratie? CRIB?
1.1	13/5	*18.12*	GCC (kamer 77)	GRS	A1 A2 C2	"Telefoonnummer van stadhuis als infonummer. Pathmoshal ontruimd alleen voor slachtoffers. Dakloze burgers en familie naar Diekmanhal, kantine van HE voor familieleden van slachtoffers". *In LCI-0185 staat vermeld:* *"De Diekmanhal wordt opengesteld voor dakloze burgers en familieleden van slachtoffers. Pathmoshal ontruimd alleen voor slachtoffers".*	n.b.	LCI-38 LCI-0185	Besluit? Is CRIB betrokken/geinfo./in-gericht etc.? Gezien het bericht van 18.25 uur kan dit een besluit zijn. In het journaal GRS wordt dat echter niet als zodanig gemeld. Checken met documenten van J. Peters … besluitvorming DMO in GRS.
1.1	13/5	*18.20*	Den Haag	KPN>DCC	C2 A3 A1	Vanaf 20.00 de lucht in met informatienummer 0800-1100	KPN	Verwanten-info/publieks-voorlichting	
1.1	13/5	*18.25*	Diekmanhal	DMO	C1	5.1.2e "opent" Diekmanhal	5.1.2e	LCI 0197	Registratie georganiseerd?

Versie	Datum	Tijdstip	Plaats handeling	Organisatie (eenheid)	Selectie Criteria	Beschrijving gebeurtenis/ toelichting	Functionaris	Bron	Vraag
1.1	13/5	*18.25*	Brandweer Regio Twente	RCC	C1 C2	"De sporthallen Pathmos en Diekman worden aangewezen als opvang-plaatsen voor gedupeerden.	n.b.	LCI-2770	Is dit bericht nu afkomstig van de GRS? Als officieel besluit richting het RCC?? Worden??
1.1	13/5	*18.30*	CTPI	CTPI/RCC	A3	Pers heeft foutief bericht uitgegeven mbt vermisten. De bron hiervan is niet duidelijk	n.b.	LCI-039	Herkomst vastgesteld en communicatie-lijnen vastgesteld?
1.1	13/5	*18.30*	gemeente	CRIB	B3	3 personen om 18.00 uur in de Pathmoshal registreren.	E.S./R.V.		
1.1	13/5	*18.50.00*	Politie	Algemeen commando	A2	Mededeling dat een politiefunctionaris zwaargewond is binnengebracht in het ziekenhuis in Hengelo	Journaal schrijver Algemeen commando	Journaal algemeen commando	Bekend wie regi-stratie?
1.1	13/5	*19.00*	Miracle Planet	DMO	B1	Miracle Planet beschikbaar	DMO	LCI-0197 logboek DMO	
1.1	13/5	*19.00*	Diekmanhal/ gemeente	DMO	C3 A1	Ivm afwezigheid CRIB besloten 1e registratie op zich te nemen. Of CRIB gealarmeerd was was nog niet bekend.	DMO	Concept interview Overdijk N-700	
1.1	13/5	*19.11.18*	RMC	Infodesk RMC	A2	Gesprek tussen collega's waarin de telefonist van de Infodesk vertelt dat zij namen controleren van mensen die in het MST Ziekenhuis zijn geweest en dat zij dan familieleden zoeken.	Politie-unctionaris telefonist Infodesk RMC	Infodesk	Wie? Afstemming CRIB?
1.1	13/5	*19.35*	GCC kamer 77	>GCC	A3 A1 C1	Nieuw infocentrum via Call-center 0800-1100	Woordvoer-der GCC	Verwanten-info/publieks-voorlichting	
1.1	13/5	*19.40*	Den Haag	>DCC	A1 A3 C2	Per direct start met telefoonlijn 0800-1100	Woordvoer-der DCC	Verwanten-info/publieks-voorlichting	
1.1	13/5	*19.40*	Enschede/ Den Haag	VWS/GCC	A3 A1	VWS begint om 17.30 u met telefoonteam. Tgv vraag moet Nationale Verwanteninformatielijn sneller starten	Woordvoer-der VWS	Recon.Ver-wanteninfo	

Versie	Datum	Tijdstip	Plaats handeling	Organisatie (eenheid)	Selectie Criteria	Beschrijving gebeurtenis/ toelichting	Functionaris	Bron	Vraag
					B1 B3	dan 20.00 uur; om 19.40 u is deze operationeel; kort daarna opschaling met 50 lijnen; hele avond/nacht druk met behandeling vragen /meldingen vermiste personen e.q. meldingen terechte personen		Rijnconsult	
1.1	13/5	*19.45*	Den Haag	>DCC	A3 A1 C1	Hulplijn 0800-1100 operationeel, kort daarop opschaling SNT	Mdw. DCC	Verwanten-info/publieks-voorlichting	
1.1	13/5	*20.00*	Diekmanhal	DMO	B1	Registratie op losse vellen papier-/naam, adres, geboortedatum (impro-visatie) Verplicht (uitschrijven) bij verlaten hal. Gegevens werden gefaxed naar BAZ	Mdw. DMO	N-700 Interview Overdijk	
1.1	13/5	*20.10*	Diekmanhal	DMO	B3	"Hoofd OC I vraagt mensen voor registratie" 5.1.2e	Hoofd-OC I/ Hoofd O&V (AC)	LCI-197	Gebeurd? Wie, waar, hoe laat?
1.1	13/5	*20.30*	Stadhuis	CRIB	B3	5.1.2e gaar naar Diekmanhal	R.L.		
1.1	13/5	*21.00*	Dr. Ariënstehuis	n.b.	B1	De meeste van de ongeveer 30 slachtoffers die in het Dr. Ariënstehuis zijn opgevangen worden met bussen naar de Diekmanhal vervoerd.	n.b.	N-713	Registratie/over-dracht (afstemming CRIB)
1.1	13/5	*21.01*	Den Haag	Telefoon-team>DCC	B1	Bellers reageren zeer geëmotioneerd en boos. Men is familieleden zoek en weet niet wat er gaat gebeuren	Telefoon-team	Verwanten-info/publieks-voorlichting	
1.1	13/5	*21.25*	GCC	Staf	B1	Berichtgeving m.b.t. aantal slacht-offers/gewonden: 175 gewonden in ziekenhuizen	Mdw. staf	Journaal GCC kr 73 (staf)	Alleen aantallen? CRIB betrokken? Bekend wie? Afstemming met vermistenlijst?
1.1	13/5	*21.30*	GCG	GGD	B1	Lijsten komen beschikbaar met namen van gewonden. 175 gew./ 1 dode. Bericht van ongeveer 20 doden blijft.	GGD	LCI-038	
1.1	13/5	*22.00*	Diekmanhal	DMO	C3 C4	Iemand van CRIB meldde zich. Wilde geen coördinatie doen. Wel meegeholpen met registratie	Overdijk	N-700 Interview Overdijk	Wie was dit, door wie gezonden? Was persoon alleen?
1.1	13/5	*22.15*	GCC (kamer	DMO>GCC	B1	200-250 mensen in Diekman geregistreerd.	Dir. DMO	Verwanten-	

Versie	Datum	Tijdstip	Plaats handeling	Organisatie (eenheid)	Selectie Criteria	Beschrijving gebeurtenis/ toelichting	Functionaris	Bron	Vraag
			77)					info/publieks-voorlichting	
1.1	13/5	*22.15*	GCC (kamer 77)	DMO	B1	"Dir. DMO: 200-250 personen in de Diekmanhal worden geregistreerd. Morgen inventariseren of men gebruik maakt van opvang".	Dir. DMO	LCI-38	Afstemming CRIB?
1.1	13/5	*22.15*	GCC (kamer 77)	GGD coör-dinator> GCC	B1	Call-center overbelast, afstemming gezocht met KPN	GGD-coör-dinator	Verwanten-info/publieks-voorlichting	
1.1	13/5	*22.15*	GCC (kamer 77)	GGD coör-dinator> GCC	B1	Aantal vermisten onbekend.	GGD coör-dinator	Verwanten-info/publieks-voorlichting	
1.1	13/5	*22.30*	Den Haag/Enschede	CRIB	B4 A1	Discussie tussen VWS (5.1.2e) en wethouder Helder en (5.1.2e). VWS vraagt garantie inzake registratie en infor-matie vermisten. Als gemeente Enschede 100% zou kunnen garan-deren dat de melding inzake registratie en informatie voldoende met (7000 telefoontjes) zou kunnen plaatsvinden zouden zij zich terug-trekken. Aangezien geen garantie kon worden afgegeven, met name gelet op onvoldoende infrastructuur, werd deze rol door VWS opgeëist en besloot tot openstelling van het landelijk telefoonnummer 0800 – 1100. Daarmee wordt deze garantie wel door VWS afgegeven.	R.L.		
1.1	13/5	*22.30*	Pathmoshal	DMO	C1	De laatste slachtoffers worden per bus naar de Diekmanhal gebracht. *In de Pathmoshal heeft registratie plaatsgevonden, echter niet vanaf het alleereerste begin, daar de persoon die de registratie moest coördineren gewond is geraakt. Ondersteuning is er geweest van EHBO, vrijwilligers, tenminste één arts en personeel van de vliegbasis Twenthe.*	Mdw. DMO	N-713	Wie heeft geregi-streerd? Overdracht/afstem-ming CRIB?
1.1	13/5	*22.47*	Politie	Alg.edt.	C1	Ajz-ers maken in ziekenhuizen slacht-Offerlijsten/coördinatie	Alg.edt.	LCI-035	Gerealiseerd? Overgedragen aan

Versie	Datum	Tijdstip	Plaats handeling	Organisatie (eenheid)	Selectie Criteria	Beschrijving gebeurtenis/ toelichting	Functionaris	Bron	Vraag
						5.1.2e			CRIB?
1.1	**13/5**	*23.00*	WSC Noord	Busmij.	C1	De laatste slachtoffers worden per bus naar de Diekmanhal vervoerd. *Naar schatting zijn er 400 slachtoffers geweest, waaronder een aantal lichtgewonden. Er is EHBO-ondersteuning geweest en er heeft registratie plaatsgevonden.*	n.b.	N-713	Wie?Hoe? Overdracht/afstem-ming CRIB?
1.1	**13/5**	*Rond 23.00*	Hoge School Enschede	GGD	C1	De laatste slachtoffers vertrekken naar huis, naar de Diekmanhal of gaan met familie, vrienden of bekenden mee. *Er zijn naar schatting enkele honderden mensen in het Hoge Schoolgebouw geweest.*	n.b.	N-713	Is vastgelegd wie waarheen en afstemming CRIB?
1.1	**13/5**	*23.10.03*	Stadhuis	gemeente	A1 A2	Overleg burgemeester Mans, korpschef, commandant brandweer en staatssecretaris BZK in het stadhuis *Opvang burgers:* *Miracle Planet (in de loop van de avond opge-heven).* *Universiteit Twente.* *Hangar 9 op vliegbasis is ingericht voor dodelijke slachtoffers*	voorlichter	Journaal GCC k 73 (staf)	Registratie? CRIB betrokken?
1.1	**13/5**	*23.15*	Stadhuis/ Diekmanhal	CRIB/ gemeente	B1	18 medewerkers PBZ (CRIB); totaal 5 medewerkers PBZ registreren in Diekmanhal	H.CRIB	Logboek CRIB	Met kaarten? Met laptops?
1.1	**13/5**	*23.27.06*	GCC	Staf	B1	Mutatie dat 4 doden geborgen, vermoedelijk aantal 80	rapporteur	Journaal GCC kr 73 (staf)	Betekenis 80?
1.1	**13/5**	*23.28*	gemeente	CRIB	C1	Archivering CRIB wordt opgezet in spreekkamer 14	B.M.	Logboek CRIB	
1.1	**13/5**	*23.30.13*	GCC	Staf	B1	4 doden geborgen (verwachting 20 doden), 230 gewonden, 42 personen in ziekenhuis		Journaal GCC kr 73 (staf)	Afstemming CRIB?
1.1	**13/5**	*23.45*	Noaberschop (vliegbasis Twenthe)	Klu	B1	Er zijn ongeveel 400-450 mensen in de Noaberschop aanwezig geweest. Er heeft registratie plaatsgevonden.		N-709	Overdracht/afstem-ming CRIB?
1.1	**13/5**	*23.55*	Vliegbasis	DMO	C1	Opvang vliegbasis wordt gesloten		LCI 0197	Registratie

Versie	Datum	Tijdstip	Plaats handeling	Organisatie (eenheid)	Selectie Criteria	Beschrijving gebeurtenis/ toelichting	Functionaris	Bron	Vraag
								Logboek DMO	overgedragen?
1.1	**13/5**	*Rond 24.00*	Miracle Planet	GGD	C1	De Miracle Planet wordt gesloten, nadat de laatste slachtoffers per bus naar de Diekmanhal zijn vervoerd. *Er zijn naar schatting 150 mensen opgevangen, er heeft registratie plaatsgevonden.*	GGD	N-713	Afstemming CRIB? Wie/hoe/overdracht?
1.1	**14/5**	*00.00*	Stadhuis	CRIB	B1	CRIB heeft nog 5 telefoonnummers beschikbaar voor registratie en informatie	H.CRIB	Logboek CRIB	
1.1	**14/5**	*00.00*	Stadhuis	CRIB	C2	6 medewerkers voeren kaartenbak-gegevens van de verschillende locaties + Call-center in. 3 mede-werkers PBZ/CRIB bemensen de telefoon voor registratie en informatie.	BAZ/ H.CRIB	Logboek CRIB	
1.1	**14/5**	*Nacht*	Enschede	GCC	C2	RIT werkt aan samenstellen lijst vermisten;om 07.30 zijn er 528	n.b.	Recon. Ver-wanteninfo Rijnconsult	
1.1	**14/5**	*Rond 01.00*	Het Kompas	n.b.	B1	Het Kompas heeft als overloop van het WSC Noord gefungeerd. Er zijn naar schatting 100 mensen opge-vangen, er heeft geen registratie plaatsgevonden en er is geen EHBO aanwezig geweest	n.b.	N-713	Waarom geen registratie? Wie beslissing genomen?
1.1	**14/5**	*01.25*	Diekmanhal	DMO	A2	5.1.2e vraagt om lijsten vermisten etc. 5.1.2e gaat ermee bezig	5.1.2e / DMO	LCI 0197 Logboek DMO	Aan wie gevraagd. Resultaat?
1.1	**14/5**	*01.55*	NCC	VWS Kranenburg> NCC	B1	Vanaf 18.00 uur Call-center, internetpg. Nog niet bekend	VWS/ Kranenburg	Verwanten-info/publieks-voorlichting	
1.1	**14/5**	*01.55*	NCC	NCC>VWS	B1	Nummer NCC geven geen optie: NCC geeft geen info aan burgers!!!	NCC	Verwanten-info/publieks-voorlichting	
1.1	**14/5**	*Rond 02.00*	Kantine Voetbalvereni ging Sparta	n.b.	B1	Registratie van slachtoffers vond plaats bij het hek van het parkeerterrein	n.b.	N-713	Overdracht aan CRIB?
1.1	**14/5**	*02.45*	Politiebureau	Alg.co. pol.	B1	Er worden 20 slachtoffers genoemd. Waar komt bericht	5.1.2e	LCI-035	Is dit geverifieerd?

Versie	Datum	Tijdstip	Plaats handeling	Organisatie (eenheid)	Selectie Criteria	Beschrijving gebeurtenis/ toelichting	Functionaris	Bron	Vraag
						vandaan??			
1.1	14/5	*04.15*	Diekmanhal/GCC (kamer 71)	DMO	B3	"Met CRIB is afgesproken dat vanaf circa 07.00 uur mensen naar de Diekmanhal gaan voor registratie van evacués die langdurige huisvesting nodig hebben" 5.1.2e 5.1.2e begint alvast met registratie daarvan	Hoofd O&V (AC)	LCI-197	Is dit gebeurd + rol CRIB
1.1	14/5	*05.00*	Diekmanhal	DMO	B3	5.1.2e zorgt voor opening en bezetting Pathmoshal voor opvang van personen die niet afkomstig zijn uit de Diekmanhal.	5.1.2e DMO	LCI 0197 Logboek DMO	Is de registratie geregeld?
1.1	14/5	*05.05*	CPA	CPA/Zaustat	B1	Aantal gewonden wordt door CGV-er geschat op 325; er blijken weinig namen van slachtoffers bekend en ook is niet duidelijk door welke ambulance vervoerd is.	Zaustat	Conept reconstructie IGZ versie	
1.1	14/5	*05.35*	Diekmanhal	DMO	B3	Geregeld dat 5.1.2e iemand stuurt om persoonslijsten van stadhuis op te halen.	Mdw. DMO	LCI 0197 Logboek DMO	
1.1	14/5	*07.00*	GCC (kamer 77)	GGD coördinator> GCC	C2	RIT is bezig met lijst van vermisten	GGD coördinator	Verwanten-info/publieks-voorlichting	
1.1	14/5	*07.14*	Rampterrein	CTPI	B1	Onbekendheid tel.nr. CRIB	CTPI	CTPI LCI 0036	
1.1	14/5	*07.30*	RCC Hengelo	GGD>OT/ RCC	B1	Officieel 8 doden, vermistenlijst 528. Met dit cijfer moet heel voorzichtig worden omgegaan.	GGD	Verwanten-info/publieks-voorlichting	
1.1	14/5	*07.30*	GCC (kamer 77)	GRS	B1	"Dir. DMO: nacht vrij rustig verlopen, vanaf begin avond sluitende registratie bijgehouden.	Dir. DMO	LCI-38	Hoe/Wie? CRIB betrokken?
1.1	14/5	*07.30*	Stadhuis	Gemeente	B1	Breefing GGD – 310 personen in ziekenhuis gemeld, 35 opgenomen RIT bezig met lijst vermisten	GGD	Verslag BT LCI 0038	
1.1	14/5	*Van 08.00 tot 15.30*	Enschede	GCC en andere partijen	B1 A1	GCC wil actie om de vermistenlijst te verkleinen. Vermistennummer wordt ingesteld en er komt een oproep aan iedereen zich te melden om van de lijst te kunnen worden geschrapt.	n.b.	Recon. Verwanteninfo Rijnconsult	

Versie	Datum	Tijdstip	Plaats handeling	Organisatie (eenheid)	Selectie Criteria	Beschrijving gebeurtenis/ toelichting	Functionaris	Bron	Vraag
						In het GCC komen diverse updates binnen met betrekking tot het aantal doden, aantal geborgen lichamen, identificaties, gewonden en vermisten.			
1.1	14/5	*08.00*	Stadhuis	CRIB	C2	CRIB veredelt gegevens tot informatie.	BAZ/CRIB	Logboek CRIB	
1.1	14/5	*Rond 08.00*	Pathmoshal	DMO	C1	Iedereen wordt geregistreerd.	Mdw. DMO	Perscomm. 1	Door wie CRIB betrokken?
1.1	14/5	*08.05*	Diekmanhal	DMO	A2 B3	5.1.2e vraagt (bijgewerkte?)lijst; zijn er nog niet. 5.1.2e zorgt ervoor.	DMO/CRIB	Lci 0197 LOGBOEK DMO	
1.1	14/5	*08.16*	Stadhuis	RIT	B1	Lijst namen niet bruikbaar	Systeem-beheerder	Journaal gcc LCI-0037	Verbetering Systeembeheer
1.1	14/5	*08.30*	Stadhuis	CRIB	B1 B3	32 medewerkers PBZ/CRIB in Stadhuis incl. 3 personen uit de gemeente Losser. Instellen ploegen-dienst Diekmanhal met 2 mede-werkers PBZ/CRIB per ploeg.	H.CRIB	Logboek CRIB	
1.1	14/5	*08.30*	Politiebureau	Alg.co.pol.	B1 A2	Verantwoordelijkheid mbt slachtoffers, vermisten e.d. ligt bij de gemeente. Is lastig, want deze behoort tot de verantwoordelijkheid van de politie.	Alg.cdt. politie	LCI-035	Heeft dit tot proble-menen geleid? Hoe opgelost?
1.1	14/5	*09.10*	Stadhuis	Commando Staf GO	B1	Wie weet waar slachtoffers/vermisten zijn? Wie coördineert dit? Er is een centraal nummer gem.huis 4818181. Daar kan info worden verkregen.	5.1.2e	Journaal staf GO LCI-040	Zijn vragen beant-woord en doorgecom-municeerd naar alle belanghebbenden? Was CRIB al operati-oneel?
1.1	14/5	*09.25*	Coörd.bw kr 70	RCC	A1	Bericht van 5.1.2e RCC:414 s.o., waarvan 63 in ziekenhuis, 8 doden	5.1.2e	Logboek Coörd. Brw LCI-0210	Wie is 5.1.2e ? Wat was zijn info-bron?
1.1	14/5	*09.30*	GCC (kamer 77)	Dir. BAZ> GCC	A3	Oproep wordt gedaan tot iedereen om zich te melden.	Dir. BAZ	Verwanten-info/publieks-voorlichting	
1.1	14/5	*09.30*	Diekmanhal	DMO	C1	Lijsten werden aangeplakt; klopten niet, herkomst BAZ. Vermenging lijsten ingeschrevenen en vermisten.	DMO	N-700 Interview Overdijk	

Versie	Datum	Tijdstip	Plaats handeling	Organisatie (eenheid)	Selectie Criteria	Beschrijving gebeurtenis/ toelichting	Functionaris	Bron	Vraag
1.1	14/5	*09.30*	Stadhuis	Gemeente/ BAZ	B1	2 categoriën vermisten: "bewoners"/winkelende personen	Voorlichting	Verslag BT LCI 0038	
1.1	14/5	*10.30*	GCC (kamer 77)	Dir. BAZ> GCC	C2	Bij RIT mensen actief om mensen te benaderen zodat lijst vermisten kleiner gemaakt kan worden.	Dir. BAZ	Verwanten-info/publieks-voorlichting	
1.1	14/5	*10.30*	GCC (kamer 77)	GRS	B1 A2	Met informatie wordt bedoeld de informatie over de slachtoffers in de Diekmanhal (het ontbrak aan lijsten en met gegevens die nodig warven voor de registratie	Wethouder 2	N-711	Wie moest dat doen? Wat was 't probleem? Hoe opgelost?
1.1	14/5	*Rond 10.30*	Pathmoshal	DMO	B3	De Pathmoshal wordt gesloten, daar er sinds de opening nog geen slacht-offers zijn geweest	n.b.	N-713	Wie heeft dit vastgesteld? Hoe?
1.1	14/5	*11.10*	Politiebureau	Alg.co.pol.	B1 A1	T.a.v. de dodenlijst gaat alle informatie nu via de GGD	5.1.2e	LCI-035	Is dit zo gegaan en leverde dat proble-matiek met het RIT
1.1	14/5	*12.30*	IKB	?	B1	"Bewijzen dat mensen uit opvang-centrum komen. Er melden zich ook mensen buiten de stratenlijst".	?/mdw AC	LCI-197	Afstemming CRIB
1.1	14/5	*14.30*	Stadhuis	GCC	B1	14 doden geborgen	n.b.	Journaal GCC kr 77 (beleid)	
1.1	14/5	*14.30*	Stadhuis	Gemeente/ BAZ	B1 C2	Vermissing niet afgenomen Verwerking lijsten gestart	Mdw. CRIB	Verslag BT LCI 0038	
1.1	14/5	*15.25*	Diekmanhal	DMO	A1	"Info Diekmanhal: de eerste 100 mensen staan op het punt om te vertrekken naar de opvangadressen".	Onbekend/ Mdw AC	LCI-197	Afstemming CRIB
1.1	14/5	*15.30*	GCC (kamer 77)	GRS	A1	"Opvang: eerste 100 mensen naar huisvesting. Daardoor leegloop Diekmanhal".	Staflid DMO	LCI-38	Afstemming CRIB
1.1	14/5	*15.30*	GCC (kamer 77)	Dir. BAZ> GCC	B1	Aantal vermisten van 570 naar 400	Dir. BAZ	Verwanten-info/publieks-voorlichting	
1.1	14/5	*15.30*	Stadhuis	Gemeente/ BAZ	B1	Terugloop aantal 570/400	Mdw. CRIB	Verslag BT LCI 0038	
1.1	14/5	*16.15*	Staf GO	LRT	B1 A2 A1	Er worden 15 collega's ingezet voor in kaart brengen aantal vermiste personen. Aansturing door collega 5.1.2e van RIT. Aantal lijkt voldoende en kan komende dagen over beschikt worden.	Mdw. LRT	LCI-040	
1.1	14/5	*16.50*	Stadhuis	Gemeente	B4	Opstart rampenplan	BM	Journaal gcc	

Versie	Datum	Tijdstip	Plaats handeling	Organisatie (eenheid)	Selectie Criteria	Beschrijving gebeurtenis/ toelichting	Functionaris	Bron	Vraag
						Slachtofferregistratie + hulpnr.		Kr 77 LCI 0038	
1.1	14/5	*17.00*	Diekmanhal	DMO	B1 C2	Ca. 30 mdw DMO aanwezig, bezig met persoonsregistratie en secretariële ondersteuning	Hoofd opvang-Centrum	N-702	Was hierbij wel/niet mdw CRIB?
1.1	14/5	*17.30*	Stadhuis	Gemeente/ BAZ	B1	Vermisten 570/300 terecht 14 doden	H.CRIB	Verslag BT LCI 0038	
1.1	14/5	*18.30*	Hengelo	> OT/RCC	B1 A1	Er is een foutief bericht over vermisten in de pers gekomen.Bron bericht is onduidelijk.	n.b.	Verwanten-info/publieks-Voorlichting	
1.1	14/5	*18.30*	Politiebureau	RCC	B1 A1	Breefing: Pers heeft fout bericht uitgegeven mbt vermisten. Bron is onduidelijk	n.b.	LCI-039	Is dit uitgezocht? Uitkomst?
1.1	14/5	*19.30*	Politiebureau	Politie	B1	Nieuwsbrief 14 mei: 19.30 uur: Lijst met vermisten is van 500 teruggebracht naar 80	voorlichting	Extra nieuwsbrief	
1.1	14/5	*19.30*	GCC (kamer 77)	Dir. BAZ> GCC	B1 A1	Van 570 vermissingen naar 200, maar 200 nieuwe vermisten	Dir. BAZ	Verwanten-info/publieks-voorlichting	
1.1	14/5	*19.30*	Stadhuis	Gemeente/ BAZ	A2 B1	200 vermisten + 200 nieuwe meldingen	H.CRIB	Verslag BT LCI 0038	
1.1	14/5	*21.00*	Stadhuis	KMAR	A1	Afgifte lijst namen van opgevangen personen in Noaborschap aan BAZ/ 5.1.2e	5.1.2e	Journaal KMAR/telefonisch interview kapt. 5.1.2e brig. Cdt.	Wat is met deze lijsten gedaan? Wie van BAZ/CRIB of DMO heeft besloten dat lijsten zaterdag-avond niet zijn over-gedragen?
1.1	14/5	*21.15*	Stadhuis	Politie	A1	Afgegeven lijst slachtoffers/gewonden door politie (175 x)	n.b.	Journaal gcc LCI 0037	
1.1	14/5	*21.30*	Stadhuis	CRIB	B1 A1	5.1.2e (KLPD-LRT) meldt dat het RIT hen heeft ingeschakeld voor onderzoek	B.M.		
1.1	14/5	*21.30*	Stadhuis	GGD	B1 A1	Gewondenlijsten beschikbaar	n.b.	Journaal gcc kr77 LCI 0038	

Versie	Datum	Tijdstip	Plaats handeling	Organisatie (eenheid)	Selectie Criteria	Beschrijving gebeurtenis/ toelichting	Functionaris	Bron	Vraag
1.1	14/5	*21.30*	Stadhuis	RIT	B1 A1	Werken met lijsten problematisch	Mdw. RIT	Verslag BT LCI 0038	Opletten bij infoverstrekking
1.1	14/5	*23.30*	Stadhuis	Gemeente	B1	Meldingen 250 Pathmos nu dicht Dollard niet bekend	"opvang"	Journaal gcc kr77 LCI 0038	
1.1	15/5	*Gedurende de avond 14/5 en nacht*	Enschede	GCC	B1	Berichten over afname vermistenlijst komen binnen (van 570 naar 200), standen met betrekking tot doden, gewonden en vermisten blijven geactualiseerd	n.b.	Recon. Verwanteninfo Rijnconsult	
1.1	15/5	*02.00*	Hengelo	> OT/RCC	B1 A1 C1	Vermistenlijst wordt gemaakt door gemeentelijke rampenstaf	Intern RCC	Verwanten-info/publieks-voorlichting	
1.1	15/5	*02.00*	Hengelo	RCC	C1 B1 A1	Vermistenlijst wordt gemaakt door het GCC	n.b.	Journaal RCC	Welke input? CRIB?
1.1	15/5	*05.00*	Enschede		B1	Het aantal vermisten staat op 200, niet de oproep aan alle mensen om zich te melden.	Gem.mdw.	Recon. Verwanteninfo Rijnconsult	
1.1	15/5	*08.00*	Stadhuis	CRIB	B1 A1	Medewerkers RIT installeren zich op locatie Stadhuis (PBZ).	H.CRIB	Logboek CRIB	
1.1	15/5	*08.00*	Stadhuis	CRIB	B1 A2	6 medewerkers PBZ/CRIB naar DMO (locatie Molenplein) 2 x 2 medewerkers PBZ naar Diekmanhal. 32 medewerkers PBZ/CRIB Stadhuis	H.CRIB	Logboek CRIB	
1.1	15/5	*08.00*	Rampterrein	RIT>lande-lijk publiek	B1	Aantal vermisten 200	RIT	Verwanten-info/publieks-Voorlichting	Gerichte actie van GCC?
1.1	15/5	*10.00*	Stadhuis	CRIB	A1 B4 C1	VWS wordt opnieuw gebeld met de mededeling dat geen info meer mag worden verstrekt aan bellers, aange-zien inmiddels de eerste meldingen binnen waren gekomen dat vermisten ten onrechte als "terecht" waren gemeld. Call-center vraagt CRIB om bellers terug te bellen (± 10 in getal). Dit is niet gebeurd, aangezien daar geen tijd	H.CRIB	Logboek CRIB	

Versie	Datum	Tijdstip	Plaats handeling	Organisatie (eenheid)	Selectie Criteria	Beschrijving gebeurtenis/ toelichting	Functionaris	Bron	Vraag
						voor kon worden vrijgemaakt en er geen sprake was van concrete meldingen. Daar het Call-center als registratiepunt is aan te merken en geen info over bewoners mag ver-strekken. Wel zijn in de loop van die dag lijsten "vermisten terecht" naar Call-center VWS gefaxt, later gebeurde dit via de E-mail. De stelling dat onvoldoende feedback aan de Call-center VWS doorgegeven, zoals door VWS gesuggereerd, wordt door CRIB recht gezet, nl. er is wel 1 x per uur gefaxt c.q. gemailed cf. de af-spraak.			
1.1	15/5	*Vanaf 11.00*	Enschede	GCC	C1 A1	GCC besluit (08.15) dat alle informatievragen naar 0800-1100 moeten worden doorverwezen. RCC vraagt later (11.00) echter aandacht voor de informatievoorziening via dit nummer die niet goed verloopt. 's Avonds (23.40) blijkt de vervuiling in de vermistenlijst te zijn ontstaan door dit nummer.	GCC	Recon. Ver-wanteninfo Rijnconsult	
1.1	15/5	*11.40*	GCC (kamer 77)	BM>GCC	B1	RIT bij persbijeenkomst aanwezig om toelichting te geven lijst vermisten.	5.1.2e	Verwanten-info/publieks-voorlichting	
1.1	15/5	*11.47*	GCC	bijstand	B3	Aanbod door de korpschef Amsterdam-Amstelland van hulp bij de informatieverzameling wordt aangenomen	Algemeen comman-dant	Journaal GCC kr 73 (staf)	
1.1	15/5	*12.10*	Stadhuis	CRIB	B1	Call-center VWS, 5.1.2e wordt onjuiste info verstrekt over nummers die gebeld kunnen worden.	5.1.2e	Logboek CRIB	
1.1	15/5	*13.00*	Stadhuis	CRIB	B1	Bestanden CRIB worden verder ge-update en verzonden naar Call-center VWS		Logboek CRIB	
1.1	15/5	*13.40*	Stadhuis	Gemeente> Media/site-lezer	A3	Uitleg over zoeken naar vermisten	Gemeente	Verwanten-info/publieks-voorlichting	
1.1	15/5	*15.20*	GCC (kamer 77)	5.1.2e GCC/OT	B1	Mensen hebben zich gemeld en staan toch nog als vermist op de lijst in servicecentrum Noord	5.1.2e	Verwanten-info/publieks-voorlichting	
1.1	15/5	*17.35*	BAZ	GRS	A1 B1	Mededeling: nog steeds 200 vermisten. Morgenochtend meer duidelijkheid hierover.		Logboek Coord.brw	

Versie	Datum	Tijdstip	Plaats handeling	Organisatie (eenheid)	Selectie Criteria	Beschrijving gebeurtenis/ toelichting	Functionaris	Bron	Vraag
								Kr 70 LCI-0210	
1.1	**15/5**	*19.00*	Politie	Voorlichting	A2	Nieuwsbrief 15 mei: 19.00 uur: Aantal vermisten is ongeveer 60	Voorl.	Extra nieuwsbrief	Bron?
1.1	**15/5**	*23.40*	GCC (kamer 77)	Dir. BAZ> GCC	A1 B1	Lijst vermisten: vervuiling ontstaan door 0800 nummer	Dir. BAZ	Verwanten-info/publieks-voorlichting	
1.1	**15/5**	*23.40*	GCC (kamer 77)	Voorlichting> GCC	A3	5.1.2e nog een keer toelichting geven aan pers.	Voorlichting	Verwanten-info/publieks-voorlichting	
1.1	**16/5**	*00.00*	Stadhuis	Gemeente> Media/site-lezer	A3	Uitleg over lijst vermisten	Gemeente	Verwanten-info/publieks-voorlichting	
1.1	**16/5**	*00.00*	Enschede		B1	200 vermisten. Ochtendbladen geven verschillende aantallen aan voor wat betreft doden, gewonden en vermisten. Omroepen idem.	Gen.ext	Recon. Ver-wanteninfo Rijnconsult	
1.1	**16/5**	*03.00*	Diekmanhal	DMO	A1	Verzoek van de politie in Diekmanhal om lijst vermisten. Deze wordt hedenmorgen (16/5) door 2 mensen van BAZ meengenomen naar de hal. (5.1.2e	Mdw DMO	LCI 0197 Logboek DMO	
1.1	**16/5**	*05.30*	Stadhuis	RIT	B1	Fluctuering lijst info van HE, UT, Imam, postbodes, wijkagenten	Mdw RIT	Verslag BT LCI 0038	
1.1	**16/5**	*07.30*	GCC (kamer 77)	RIT>GCC	B1 A1	Fluctuatie in vermistenlijst, lijst vandaag voor rechercheurs beschikbaar.	RIT	Verwanten-info/publieks-voorlichting	
1.1	**16/5**	*07.30*	Stadhuis	Gem. BAZ	A2	6 medewerkers extra ingezet	BAZ	Verslag BT LCI-0038	
1.1	**16/5**	*07.40*	Diekmanhal	DMO	B1	Er komt nog geen lijst vermisten vrij	Mdw DMO	LCI 0197 Logboek DMO	
1.1	**16/5**	*08.30*	Stadhuis	CRIB	B1 B3	Stadsdeelkantoor Noord (afdeling PBZ), geopend en 3 medewerkers PBZ naar DMO en Diekmanhal.	Herib	Logb crib	
1.1	**16/5**		Stadhuis	RIT	B1 A1	Veel nieuwe meldingen	Mdw RIT	~verslag BT LCI 0038	

Versie	Datum	Tijdstip	Plaats handeling	Organisatie (eenheid)	Selectie Criteria	Beschrijving gebeurtenis/ toelichting	Functionaris	Bron	Vraag
1.1	16/5	*10.00*	Stadhuis	CRIB	B3	Besluit medewerkers PBZ te koppelen aan rechercheurs RIT	Hcrib	Logb crib	
1.1	16/5	*10.30*	Stadhuis	CRIB	A1	PBZ/CRIB vraagt aan Call-center VWS, bij 5.1.2e of zij nog steeds behoefte hebben aan toezending per uur van het CRIB-bestand. Antwoord 5.1.2e ja.	Hcrib	Logb crib	
1.1	16/5	*10.30*	Stadhuis	CRIB	A1	Contact 5.1.2e met VWS, 5.1.2e 5.1.2e n.a.v. klachten over onjuiste meldingen. Zij vraagt contact op te nemen met 5.1.2e 5.1.2e 5.1.2e Daarbij wordt opgemerkt dat VWS vraagt om registratieformulier CRIB waarin de bron en verblijfplaats is opgenomen naar aanleiding van een melding deze morgen van gezochten/vermisten en terechtmeldingen. 5.1.2e verklaart dat dit niet nodig is aangezien deze functie in het CRIB is opgenomen.	5.1.2e	Logb crib	
1.1	16/5	*10.40*	stadhuis	CRIB	A1	5.1.2e neemt contact met 5.1.2e en legt de problemen uit waar publiekszaken tegenaan loopt bij de Call-centra. 5.1.2e zegt toe e.e.a. te zullen aansturen om herhaling te voorkomen.	5.1.2e	Logb crib	
1.1	16/5	*10.45*	Stadhuis	CRIB	A1	5.1.2e belt me 5.1.2e met de mededeling dat door de Call-centra opnieuw zal worden verzocht het CRIB-formulier te faxen. Hij betreurt het misverstand dat het CRIB ten onrechte is verweten niet per uur te mailen, dit is wel gebeurd. Hr. Zwenders spreekt zijn waardering uit over onze werkwijze.	5.1.2e	Logb crib	
1.1	16/5	*11.30*	Stadhuis	CRIB	A1	Verzoek van 5.1.2e (Call-center VWS-SNT) om toezending registratiekaart-CRIB.	5.1.2e	Logb crib	
1.1	16/5	*15.00*	RIT		B3	Verzoek om politie-aansluitingen op het stadhuis i.v.m. het onderzoek naar vermisten	Liaison politie RIT	Journaal GPO	

Versie	Datum	Tijdstip	Plaats handeling	Organisatie (eenheid)	Selectie Criteria	Beschrijving gebeurtenis/ toelichting	Functionaris	Bron	Vraag
1.1	16/5	*15.13.00*	Politie	Algemeen commando	B3	Mededelingen tijdens briefing: - over de lijst van vermiste personen: er komt bijstand van 12 politiemensen van de regiopolitie Amsterdam-Amstelland en 6 van de KLPD om de lijst te checken op betrouwbaarheid:	n.b.	Journaal algemeen commando	
1.1	16/5	*15.30.00*	RCC Hengelo	Politie	B1	Stand van zaken: - m.b.t. slachtoffers: 16 doden, 628 gewonden van wie 42 opgenomen	n.b.	Journaal RCC	
1.1	16/5	*17.00*	Stadhuis	CRIB	B1 A2	Besluit CRIB-bestand te bevriezen.	Hcrib	Logb crib	
1.1	16/5	*17.30*	GCC (kamer 77)	Dir. BAZ> GCC	B1	Nog 200 à 300 vermisten	Dir. BAZ	Verwanten-info/publieks-voorlichting	
1.1	16/5	*19.00.00*	Politie	Voorlichting	A2 B3	Nieuwbrief 16 mei: 19.00 uur: Bericht dat onder leiding van de recherche vanaf 17 mei een begin gemaakt zal worden met het tactische onderzoek naar vermisten	Voorlichter	Extra nieuwsbrief	Samenwerking CRIB?
1.1	16/5	*20.00*	Enschede	Journaal	B1	Grote onduidelijkheid over aantal vermisten 3 dagen na de ramp	n.b.	Verwanten-info/publieks-voorlichting	Hoe is publicitair met de vermissingslijst omgegaan?
1.1	16/5	*23.00*	Stadhuis	CRIB	A1	5.1.2e belt Call-center VWS (SNT) en 5.1.2e wordt opnieuw verzocht alleen terechtmeldingen en vermisten door te geven met volledige informatie, = bronvermelding cf formulier CRIB aangezien alleen dan mutaties in het CRIB kunnen en mogen worden verwerkt.	5.1.2e	Logb crib	
1.1	16/5	*23.00*	Stadhuis	CRIB	A1	Breefing in Trouwzaal PBZ/CRIB met RIT. Afgesproken wordt onder meer het verder samenstellen van dossier als werkvoorbereiding voor de dagploeg.	5.1.2e	Logb crib	
1.1	17/5	*05.30.00*	Stadhuis	RIT	B1	Het RIT heeft bankbestanden nagegaan, waarna meer mensen van de vermistenlijst kunnen afvoeren	Nb	Journaal GCC Kr 77 (beleid)	
1.1	17/5	*08.00*	Enschede	BM/GCC> Landelijk	A3	Verklaring Burgemeester Mans over vermisten, aantal terug van 180 naar 110	Nb	Verwanten-info/publieks-	Hoe is hier voor-lichtingstechnisch mee

Versie	Datum	Tijdstip	Plaats handeling	Organisatie (eenheid)	Selectie Criteria	Beschrijving gebeurtenis/ toelichting	Functionaris	Bron	Vraag
				publiek				voorlichting	omgegaan?
1.1	17/5	*10.45*	Stadhuis	CRIB	B1	5.1.2e van DMO doorverwezen naar 5.1.2e van RIT i.v.m. verzoek om lijst van vermisten en lijst van personen die terecht zijn.	5.1.2e	Logb crib	
1.1	17/5	*11.00*	Stadhuis	CRIB	B3	PBZ maakt geen gebruik van aanbod Burgerzaken Amsterdam om te komen helpen met de lijst van vermissingen.	5.1.2e	Logb crib	
1.1	17/5	*11.00*	Stadhuis	CRIB	B3	5.1.2e (RIT) vraagt om nieuw telefoonnummer waarop ingesproken kan worden.	5.1.2e	Logb crib	
1.1	17/5	*11.40*	Stadhuis	CRIB	A2	Personen die condoleance-register tekenen verstrekken relevante informatie over bewoners van rampgebied (bericht van 5.1.2e aan 5.1.2e).	5.1.2e	Logb crib	
1.1	17/5	*11.50*	Stadhuis	CRIB	A2	Afdeling Communicatie onderneemt actie t.a.v. vorig punt. Maakt mede-deling dat personen zich bij DMO moeten melden.	5.1.2e	Logb crib	
1.1	17/5	*12.10*	Stadhuis	CRIB	A2 B1	Maatschappelijk werkers DMO en daar werkzame vrijwilligers schijnen informatie te verstrekken uit CRIB. Verder gezien dat mensen daar zelf vermissingsformulieren invullen	5.1.2e	Logb crib	Geverifiëerd en vast-gesteld? Welke actie onder-nomen?
1.1	17/5	*12.10*	Stadhuis	CRIB	A2	Aan DM)O 5.1.2e door-gegeven dat mensen niet zelf 'opgaaf van vermissing' mogen invullen.	5.1.2e	Logb crib	
1.1	17/5	*12.25.00*	Politie	Algemeen commando, CTPI politie, GCC	B4	Mutatie m.b.t. de afspraak dat door het CTPI politie gebruikte GBA-lijsten bij de toelatingsposten aan het beleidscentrum worden gertourneerd om de vermistenlijst bij te werken	CTPI	Journaal algemeen commando	Geëffectueerd? Aan CRIB gegeven?
1.1	17/5	*13.00*	Stadhuis	CRIB	A2 B2	Bestuur wil lijst van vermisten op internet zetten. 5.1.2e met 5.1.2e naar 5.1.2e chef RIT. 5.1.2e met voorstel oneens en verwijst naar feit dat dit strijdig is met afspraak die met RIT is gemaakt dat alleen zij bepalen hoe bekend wordt gemaakt wie vermist is.	5.1.2e	Logb crib	Resultaat?
1.1	17/5	*13.10*	Stadhuis	CRIB	B3	Gebeld met 5.1.2e (DMO), zij wilden ondersteuning PBZ. Ondersteuning niet nodig.	5.1.2e	Logb crib	
1.1	17/5	*14.00*	Den Haag	5.1.2e	A1	Afspraken met 5.1.2e geen gebruik namenlijst, geen	5.1.2e	Verwanten-	

Versie	Datum	Tijdstip	Plaats handeling	Organisatie (eenheid)	Selectie Criteria	Beschrijving gebeurtenis/ toelichting	Functionaris	Bron	Vraag
				(SNT)>VWS		informatie over vermissing (RIT)	(SNT)	info/publieks-Voorlichting	
1.1	17/5	*17.05*	Stadhuis	CRIB	A2	5.1.2e en daarna 5.1.2e (DMO) om te vragen wie begin van de week in Diekmanhal lijsten heeft op-gehangen. Dit omdat NOS-journaal hiernaar vraagt. Wat is status van deze lijsten, waarom wegggehaald, waarom geen nieuwe opgehangen etc. Volgens 5.1.2e lijst bedoelt om aan te geven wie daar waren. Lijst weggehaald om verwarring te voorkomen.	5.1.2e	Logb crib	
1.1	17/5	*17.50*	GCC (kamer 77)	Van Gils> GCC	B1 A2	Lijst van vermisten wordt 18/5 in de loop van de dag naar buiten gebracht.	5.1.2e	Verwanten-info/publieks-voorlichting	
1.1	17/5	*18.00*	Stadhuis	CRIB	A2 A3	Tbv NOS-journaa 5.1.2e verteld dat regelaars (collega's van DMO) een lijst van aanwezigen op ruiten hebben opgehangen, meer als service wie op dat moment daar aanwezig waren. Leidde snel tot verwarring omdat mensen zich daar melden maar toch opvang kregen. Lijst snel achterhaald. Lijst op eigen manier door betrokkenen geïnterpreteerd. Men nam aan dat niet genoemde personen werden vermist.	5.1.2e	Logb crib	
1.1	17/5	*18.10*	Stadhuis	CRIB	B3	Geeft aan dat een Call-center moet worden ingericht voor 20 personen bij PBZ.	5.1.2e	Logb crib	
1.1	18/5	*08.00*	GCC (kamer 77)	Politie>GCC	B1	Lijst van vermisten 54 personen, eind van de dag beschikbaar, verantwoordelijkheid politie	Politie	Verwanten-info/publieks-Voorlichting	
1.1	18/5	*08.00.00*	GCC	Afdeling BAZ	C2	Locoburgemeester van Enschede stelt vast dat niet de politie maar de gemeente (afdeling BAZ) verantwoordelijk is voor de lijst met vermisten	Locoburgemeester Enschede	Journaal GCC kr 77 (beleid)	
1.1	18/5	*08.00.00*	Stadhuis	BAZ	A1 A3	Info over vermisten nu bij politie?? Afstemming BAZ/Politie/DMO/VL en GGD	Mdw BAZ	Verslag BT LCI-0038	
1.1	18/5	*08.45*	GRS	Gemeente	A2 B4	Mededeling: omstr. 14.00 uur gaat vermistenlijst naar buiten. De loco-bm dringt aan op centrale communicatie via GRS	Nb	LCI-0210	Betrof dit opgave over vermissingen en is dit zo verlopen?

Versie	Datum	Tijdstip	Plaats handeling	Organisatie (eenheid)	Selectie Criteria	Beschrijving gebeurtenis/ toelichting	Functionaris	Bron	Vraag
1.1	18/5	*08.50.00*	Politie	RBT, RIT	A2 B4	Bericht vanuit het RBT over de inrichting van een call-center als de vermistenlijst op radio/tv bekend wordt	Liaison RBT	Journaal algemeen commando	
1.1	18/5	*09.00*	Gemeentehuis	Gemeente> Media/site-lezer	A3	17/5 11.00 uur: 180 vermist 17/5 17.00 uur: 110 vermist	Gemeente	Verwanten-info/publieks-voorlichting	
1.1	18/5	*09.00*	Gemeentehuis	Gemeente> Media/site-lezer	B4	Persconf. 17/5 18.00 uur: lijst vermisten vandaag	Gemeente	Verwanten-info/publieks-voorlichting	
1.1	18/5	*11.05*		CRIB	A2	Geeft aan dat 5.1.2e de afwerking van de ramp op zich zal nemen. Kamer waar hij komt te zitten: kamer van 5.1.2e	5.1.2e		
1.1	18/5	*12.00*	GCC (kamer 77)	>GCC	B4	Om 16.00 uur mededeling aan RTV-OOST dat lijst met vermisten om 19.00 uur bekend wordt gemaakt.	Mdw GCC	Verwanten-info/publieks-voorlichting	
1.1	18/5	*12.00/00*	GCC	Projectleider vermisten	B3	Er is een externe projectleider voor de registratie van vermisten aangesteld; hij komt op 19/5 in functie	Externe project-leider	Journaal GCC kr 77 (beleid)	
1.1	18/5	*12.30*	GRS	5.1.2e	A2	Verslag breefing: ze zijn bezig met lijst vermisten. Om 16.00 uur wordt lijst aan TV-Oost gegeven. Waarschijnlijk om 19.00 uur in uitzending.	Nb	LCI-0210	Wie zijn ze?
1.1	18/5	*15.45*	Stadhuis	CRIB	A1	5.1.2e (VWS/Cappelle a/d Ijssel) heeft gebeld. Aangegeven dat geen gegevens worden verstrekt van de lijst met vermisten. Alleen RIT verstrekt gegevens. Tel: 5.1.2e	5.1.2e	Logb crib	
1.1	18/5	*19.10*	Enschede op lokatie	Gemeente	B1 A3 B4	0800 6109 bestemd voor burgers, navraag vermisten	Politiemdw	LCI-036 Journaal mobiel com. centrum	
1.1	18/5	*20.00*	Enschede	Journaal	B1	Interview met een vrouw van de vermistenlijst	Journaal	Verwanten-info/publieks-voorlichting	Hoe is hier voor-lichtingtechnisch mee omgegaan?
1.1	18/5	*20.45*		CRIB	A1	RIT: alle onderzoeken als een apart bestand in ons systeem. Bestand wordt gefilterd uit vermistenbestand.	5.1.2e		

Versie	Datum	Tijdstip	Plaats handeling	Organisatie (eenheid)	Selectie Criteria	Beschrijving gebeurtenis/ toelichting	Functionaris	Bron	Vraag
1.1	18/5	*23.00*	Gemeentehuis	Gemeente> Media/site-lezer	B1	Vermisten 23.00 uur gedaald naar 13	Gemeente	Verwanten-info/publieks-voorlichting	
1.1	19/5	*08.00*	Enschede	Journaal	B1	Nog 10 vermisten	Journaal	Verwanten-info/publieks-voorlichting	
1.1	19/5	*10.00*	NCC-BZK?		B3 A1	NRK zet geen vliegende brigade voor de registratie van vermisten op: NRK vraagt AD om rectificatie.		Verwanten-info/publieks-voorlichting	
1.1	19/5	*13.00*	Stafafdeling communicatie	Politie Twente>hulp verleners	B4	Vermistenlijst vandaag openbaar	Politie Twente	Verwanten-info/publieks-voorlichting	
1.1	19/5	*13.20*	Stadhuis	CRIB	B4	0800-nummer opgeheven vanaf vanavond 19.00 uur. Mogelijkheid van inspreken.	B.M.	Logb crib	
1.1	19/5	*19.56*	Stadhuis	Gemeente/GRS	B1	Lijst vermisten uitgebracht; slechts 21 mensen	Voorlichter	LCI-0210	
1.1	19/5	*22.00*	Gemeentehuis	Politie	A1 B1	Formeel 7 vermisten, kan teruggebracht worden naar 4	Politiemedw	Verslag BT LCI-0038	
1.1									
1.1	20/5	*08.00*	Enschede	NOS	B1	6 vermisten	NOS	Verwanten-info/publieks-voorlichting	Publicitaire begeleiding?
1.1	20/5	*11.00*	GCC (kamer 77)	Politie>GCC	A1 B1	Betreurenswaardig incident fam. X. Zij hebben aangegeven dat er vermiste kinderen in een kelder zouden zijn.	Politie	Verwanten-info/publieks-voorlichting	
1.1	20/5	*11.37*	GCC (kamer 77)	AC>GCC/OT	B1	Informatienummer 0800 verwijst door naar de politie	AC	Verwanten-info/publieks-voorlichting	Welke actie is hierop genomen?
1.1	20/5	*17.00*	Stadhuis	Gemeente> Media/site-lezer	B1 A3	5 vermisten	Gemeente	Verwanten-info/publieks-voorlichting	
1.1	21/5	*17.00*	Stadhuis	Gemeente> Media/site-	B1	Van 7 naar 5 vermisten	Gemeente	Verwanten-info/publieks-	

Versie	Datum	Tijdstip	Plaats handeling	Organisatie (eenheid)	Selectie Criteria	Beschrijving gebeurtenis/ toelichting	Functionaris	Bron	Vraag
				lezer				voorlichting	
1.1	22/5	*08.54*	Kamer 73	>GCC/OT	B1	4 vermisten, nog op zoek naar 3 personen	GCC intern	Verwanten-info/publieks-voorlichting	
1.1	22/5	*14.11.00*	Stadhuis	RIT	B1	Stand van zaken: 18 slachtoffers van wie 17 geïdentificeerd, 4 vermisten	Mdw RIT	Journal GCC kr 77 (staf)	
1.1	23/5	*08.54.00*	Stadhuis	RIT	B3	Het RIT gaat het gehele terrein nogmaals doorzoeken, omdat 3 personen nog niet gevonden zijn. Vraag naar beschermende maatregelen i.v.m. asbestproblematiek	GCC/RIT	Journaal GCC kr 77 (staf)	
1.1	23/5	*10.14*	Kamer 73	RIT-de Jong > GCC/OT	B1 A3	Aantal vermisten officieel 3	RIT 5.1.2e	Verwanten-info/publieks-voorlichting	
1.1	24/5	*08.00*	Enschede	Journaal	B1	RIT gereed en beëindigd de werkzaamheden, 18 doden en 3 vermisten	Journaal	Verwanten-info/publieks-voorlichting	
1.1	24/5	*10.14.00*	Stadhuis	RIT	B1	Laatste stand van zaken: Het RIT meldt officieel 3 vermisten	Mdw RIT	Journaal GCC kr 73 (staf)	
1.1	24/5	***18.00***	*Burgemeester*		*C3*	Rampverklaring ingetrokken		Journaal GCC kr 77 (beleid) LCI-0185	
1.1	01/08			Inspectie Politie	B1	Interview met 5.1.2e Bij aanvang van de ramp is de politie actief geweest met het opstellen van de lijst van vermisten. Na een paar dagen heeft 5.1.2e de beslissing genomen om de verantwoordelijkheid voor deze activiteit conform het rampenplan over te dragen aan de gemeente. Hij heeft hier spijt van. Naar zijn waarneming zijn 2 dagen verloren gegaan doordat de gemeente vanuit een te passief perspectief de registratie heeft opgepakt. 5.1.2e is bekend met een richtlijn vanuit het RIT rondom het registreren van vermisten. 5.1.2e veronderstelt dat deze richtlijn bij de overdracht ook wel aan de gemeente ter beschikking is gesteld maar zeker weten doet hij dit niet. Het gedoe			

Versie	Datum	Tijdstip	Plaats handeling	Organisatie (eenheid)	Selectie Criteria	Beschrijving gebeurtenis/ toelichting	Functionaris	Bron	Vraag
						rondom het aantal vermisten en de dubbele registraties is vooral veroorzaakt doordat de gemeente hier op een verkeerde wijze – te weinig kritisch, te weinig doorvragend - mee is omgegaan. De bijstand van de politie Amsterdam-Amstelland was voornamelijk kwantitatief van aard.			

LCI-1090

INSPECTIE BRANDWEERZORG EN RAMPENBESTRIJDING

Ministerie van Binnenlandse Zaken
en Koninkrijksrelaties
IBR (H1613)
Postbus 20011
2500 EA Den Haag
tel: 070-4267343 fax: 4266990
Email: 5.1.2i

Interview in het kader van Inspectie-onderzoek
op grond van de Brandweerwet 1985, artikel 19

VERTROUWELIJK
~~CONCEPT~~

Onderzoek : Vuurwerkramp Enschede op 13 mei 2000

Interviewgegevens : 26 juli 2000, Anna van Hannoverstraat 4, Den Haag

Geïnterviewde : 5.1.2e
medewerker ministerie van Sociale Zaken en Werkgelegenheid
directie Arbeidsomstandigheden, afdeling Arbo -infrastructuur

adres : Min. SoZaWe, Postbus 90801, 2509 LV Den Haag

Inspecteur(s) : 5.1.2e

Verstrekte documenten : CPR 7,
Verslag van 12 september 1991 ~~met vergaderstukken,~~
Verslag van 19 december 1991 met vergaderstukken. zonder vergaderstukken.

Algemeen

Doel onderzoek
Het onderzoek van de Inspectie Brandweerzorg en Rampenbestrijding heeft uitsluitend tot doel om 'lering te trekken uit '.

Werkwijze
Het eerste deel van het onderzoek is erop gericht een chronologische reconstructie van de gebeurtenissen samen te stellen. De reconstructie voor dit deel van het onderzoek strekt zich uit vanaf de eerste melding tot aan het moment van de fatale explosie. De reconstructie wordt voornamelijk gemaakt aan de hand van bandopnames van het berichtenverkeer op de diverse meldkamers en interviews met betrokkenen. Deze reconstructie wordt aan de geïnterviewde personen voorgelegd ter verificatie van de feiten. Na verwerking van eventuele opmerkingen wordt de definitieve reconstructie aangeboden aan de voorzitter van de Commissie onderzoek vuurwerkramp.

Na het opstellen van de reconstructie zal aanvullend onderzoek plaatsvinden op de gebieden pro-actie, preventie, preparatie en repressie. Dit gebeurt aan de hand van relevante voorschriften e.d. en interviews met de voor deze gebieden

AFSCHRIFT

verantwoordelijke personen. Daarnaast wordt er onderzoek verricht naar de oorzaak van de brand en het verloop van de brand.
Hierna worden alle onderzoeksgegevens geanalyseerd en worden conclusies en eventuele aanbevelingen geformuleerd. Het onderzoek wordt afgesloten met een concept-rapportage, die ter verificatie wordt voorgelegd aan de onderzochte instanties. Na verwerking van eventuele opmerkingen wordt de definitieve rapportage aangeboden aan de voorzitter van de Commissie onderzoek vuurwerkramp.

Interview
Na overeenstemming over de inhoud van het verslag wordt het verslag ondertekend door geïnterviewde en onderzoeker(s).
De geïnterviewde ontvangt een afschrift van het goedgekeurde interviewverslag.
Het interviewverslag en/of de rapportage kan voor het Openbaar Ministerie aanleiding zijn een strafrechtelijk (voor)onderzoek in te stellen De geïnterviewde heeft, indien hij informatie zou kunnen verstrekken die hem tot belanghebbende c.q. verdachte maakt, het recht op de gestelde vragen geen antwoord te geven. De geïnterviewde gaat ermee akkoord, dat het goedgekeurde interviewverslag openbaar gemaakt wordt op het moment dat de desbetreffende onderzoeksrapporten worden uitgebracht c.q. het belang van de opsporing en vervolging dat noodzakelijk maakt
De geïnterviewde gaat er mee akkoord, dat het goedgekeurde interviewverslag aan andere inspecties, het Openbaar Ministerie en de Commissie onderzoek vuurwerkramp vertrouwelijk ter beschikking kan worden gesteld, teneinde onnodig horen te voorkomen.

Werkgebied geïnterviewde

5.1.2e die jarenlang secretaris van de CPR is geweest is per 1 april van dit jaar met pensioen gegaan. De functie van secretaris is momenteel vacant. De werkzaamheden ten behoeve van het secretariaat zijn tijdelijk ondergebracht bij 5.1.2e 5.1.2e zal per 1 september een andere functie aanvaarden bij de Arbeidsinspectie regio Zuid-West te Rotterdam.

Doel van het interview

Het interview heeft zich uitsluitend gericht op het vervolg van een notitie van het ministerie van Binnenlandse Zaken van 12 juni, die gericht was aan de CPR, naar aanleiding van de conclusies uit het rapport over de vuurwerkexplosie in Culemborg in 1991. De CPR is de Commissie Preventie van Rampen door gevaarlijke stoffen.

Samenvatting

Doordat 5.1.2e pas sinds maart van dit jaar werkzaamheden voor de commissie verricht was hij uiteraard niet op de hoogte van de toenmalige acties. 5.1.2e heeft de archieven er op nageslagen

en de vergaderstukken beschikbaar gesteld. De betreffende notitie heeft met begeleidende brief nummer CPR 91-16 gekregen. In het verslag van de vergadering van 12 september 1991 met nr: 1991-2 is het volgende hierover vermeld: "Richtlijnen voor vuurwerkinrichtingen. Gedacht wordt aan voorraadruimten, verpakkingsruimten en in het bijzonder ruimten waar wordt geëxperimenteerd voor het samenstellen van groot vuurwerk (zoals b.v. bij het bedrijf in Culemborg).
Ter oriëntatie op het onderwerp zal 5.1.2e (VROM red.)bij de afd. Hinderwet de besluiten vuurwerk/springstoffen en een nota m.b.t. de procedureregeling opvragen. Het onderwerp kan dan in een volgende vergadering nogmaals ter sprake komen." Verder staat op de Lijst van aktiepunten onder punt 10:
"12-09-91 5.1.2e Opzenden besluiten vuurwerk/springstoffen + procedureregeling"
Dit onderwerp heeft jarenlang op de aktielijst gestaan en de naam van de 5.1.2e 5.1.2e is op een gegeven moment vervangen door 5.1.2e Vervolgens is dit onderwerp een zachte dood gestorven.
De CPR heeft duidelijk gewacht op een aktie van VROM dat maar niet wilde komen.
VROM was in die jaren bezig met een besluit over vuurwerk en waarschijnlijk was de gedachte dat deze problematiek integraal zou (kunnen) worden meegenomen.

CPR

Lid van deze interdepartementale commissie CPR zijn SoZaWe, VROM, BZK en V&W. De commissie geeft richtlijnen uit over het treffen van maatregelen van technische en technisch-organisatorische aard ter voorkoming van ongevallen en rampen, veroorzaakt door gevaarlijke stoffen dan wel ter beperking van de gevolgen van zodanige ongevallen en rampen.
Een van de richtlijnen van de commissie is de CPR 7, deze richtlijn heeft betrekking op de opslag van ontplofbare stoffen en zou een relatie kunnen hebben met de opslag van vuurwerk zoals gebezigd bij S.E. Fireworks te Enschede.
CPR 7 is getiteld: "De bewaring van springstoffen en ontstekingsmiddelen". Deze richtlijn is van 1983 en is op 2 juni 1999 ingetrokken omdat deze naar het oordeel van TNO en Defensie niet meer actueel was.

Gevolgen rapportage Culemborg

Van de vuurwerkontploffing in Culemborg in 1991 is door de toenmalige Inspectie voor het brandweerwezen District III een rapport opgesteld. Naar aanleiding van dit rapport is op 12 juni 1991 door het hoofd van de afdeling PPR van de Directie Brandweer van Binnenlandse zaken een notitie naar de voorzitter van de CPR-commissie een notitie gestuurd. In deze notitie wordt de commissie in overweging gegeven de CPR richtlijn over de opslag van vuurwerk te laten herzien. De volgende punten werden geadviseerd mee te nemen:
- de situering van het bedrijf en zijn omgeving
- bij het ontwerp uitgaan van een lichte dakconstructies of ventilatie naar boven.

Advies

Gezien het feit dat 5.1.2e as sinds kort betrokken is bij de CPR adviseert hij contact op te nemen met 5.1.2e van Defensie om te informeren waarom CPR 7 niet meer actueel was.

Voor akkoord,
de geïnterviewde:

5.1.2e

Voor akkoord,

5.1.2e

Invoerblad Database LCI te Enschede

kenmerk
- ○ correspondentie
- ◉ informatie
- ○ interviews
- ○ aanvraag
- ○ overig

datum invoer 3-10-2000
datum van stuk 29-09-2000
datum aanvraag
datum wijziging

LCI nr: 1092

beperkt verspreiden ☐ ja

type stuk: Video
eigenaar: 5.1.2e
kontaktpersoon:

titel: Opnamen S.E. Fireworks 14 mei 1999. (discussie tussen 5.1.2e en 5.1.2e

omschrijving: Videoband (in de kluis) met daarop: Opnamen van S.E. Fireworks van 14 mei 1999. Betreft een onderdeel van uitzending TV-Oost met discussie over instructie van 500-tal leken voor afsteken van professioneel vuurwerk. De discussie gaat tussen 5.1.2e en 5.1.2e

datum melding 1		aanvrager 1		kontaktpersoon 1	
datum melding 2		aanvrager 2		kontaktpersoon 2	
datum melding 3		aanvrager 3		kontaktpersoon 3	
datum melding 4		aanvrager 4		kontaktpersoon 4	
datum melding 5		aanvrager 5		kontaktpersoon 5	

Nieuw Record

Verklaring van de afkortingen in de velden eigenaar / aanvrager

Alg	= Algemeen	IRO	= Inspectie voor de Ruimtelijke Ordening
AI	= Arbeidsinspectie	IV	= Inspectie voor de Volkshuisvesting
COV	= Commissie onderzoek vuurwerkramp	LCI	= Logistiek Centrum Inspectie
Gem	= Gemeente Enschede	OM	= Openbaar Ministerie
IBR	= Inspectie Brandweerzorg en Rampenbestrijding	Pol	= Regio politie Twente
IGZ	= Inspectie voor de Gezondheidszorg	Prov	= Provincie
IMH	= Inspectie Milieuhygiene	RVI	= Rijksverkeersinspectie
IP	= Inspectie voor de Politie		

Logistiek Centrum Inspecties

LCI-1093

Inspectie Brandweerzorg en Rampenbestrijding
Onderzoek Vuurwerkramp Enschede.

Aan : LCI
Van : 5.1.2e
Datum : 21 september 2000
Betreft : Aanvraag informatie

(ook voor em.)

Gaarne de volgende informatie voor mij opvragen en toesturen:

1. Een videofilm van het bedrijf S.E. Fireworks. Op te vragen bij TV-Oost.
   Deze film was een onderdeel van een uitzending van TV-Oost op ca 14 mei 1999 en betreft een discussie over de instructie van een 500-tal leken voor het afsteken van professioneel vuurwerk. Deze discussie gaat tussen 5.1.2e

   Ik ben geïnteresseerd in het gedeelte waarin het bedrijf van S.E. Fireworks wordt getoond.

LCI-1092

2. Een organogram van de gemeentelijke brandweer Enschede, alsmede een (bijbehorende) taakomschrijving van de afdelingen/sectoren.

LCI-1091

→ 1 politie ook wel

LCI-1094

Ministerie van Binnenlandse Zaken en Koninkrijksrelaties

Logistiek Centrum Inspecties

Datum
22 sept 2000

Ons kenmerk
Enschede/0115

Onderdeel
LCI

Inlichtingen
5.1.2e
5.1.2e
F (053) 481 6070

Uw kenmerk

Blad
1 van 1

Aantal bijlagen

Bezoekadres
Raadhuisstraat 2
Enschede

Postadres
Postbus 116
7500 AC Enschede

5.1.2e
T.a.v.: 5.1.2e
Fax: 5.1.2e

Onderwerp Aanvraag informatie

Beste 5.1.2e

Graag zou het LCI in het bezit komen van onderstaande opname:

- Een videofilm van het bedrijf S.E. Fireworks; Deze film was een onderdeel van een uitzending van TV-Oost op ca 14 mei 1999 en betreft een discussie over de instructie van een 500-tal leken voor het afsteken van professioneel vuurwerk. Deze discussie gaat tussen 5.1.2e

LCI-1092

Wanneer de Politie/het RBT niet in het bezit is van deze opname, dan horen wij dat natuurlijk gaarne z.s.m.

Met vriendelijke groet,

5.1.2e

LCI-1095

Ministerie van **Binnenlandse Zaken** *en* **Koninkrijksrelaties**

Logistiek Centrum Inspecties

Datum
22 sept 2000

Ons kenmerk
Enschede/0115 (LCI-1094)

Onderdeel
LCI

Inlichtingen
5.1.2e
5.1.2e
F (053) 481 6070

Uw kenmerk

Blad
1 van 1

Aantal bijlagen

Bezoekadres
Raadhuisstraat 2
Enschede

Postadres
Postbus 118
7500 AC Enschede

5.1.2e

T.a.v.: 5.1.2e

Fax: 5.1.2e

Onderwerp Aanvraag informatie

Beste 5.1.2e

Graag zou het LCI in het bezit komen van onderstaande opname:

LCI-1092

- Een videofilm van het bedrijf S.E. Fireworks; Deze film was een onderdeel van een uitzending van TV-Oost op ca 14 mei 1999 en betreft een discussie over de instructie van een 500-tal leken voor het afsteken van professioneel vuurwerk. Deze discussie gaat tussen 5.1.2e

Wanneer de Politie/het ABT niet in het bezit is van deze opname, dan horen wij dat natuurlijk gaarne z.s.m.

Met vriendelijke groet,

29/9/00
Accoord

5.1.2e

5.1.2e

TOTAL P.01

LCI-1096

Informatieverstrekking RIK	Uitgegeven aan Logistiek Centrum Inspecties				
Nav verzoek van 5.1.2e van LCI dd 22-09-2000, nr. 115	Opsp. info	Datum	RIK	LCI	OvJ
Videofilm SEF, onderdeel van uitzending TV-Oost op ca 14 mei 1999 met discussie over instructie van 500-tal leken voor afsteken van professioneel vuurwerk. De discussie gaat tussen 5.1.2e en 5.1.2e	ja	3-10	5.1.2e	5.1.2e	29/9/00 Accoord 5.1.2e

LCI-1094

LCI-1092

(e2 - 1097

Ministerie van Binnenlandse Zaken en Koninkrijksrelaties

Logistiek Centrum Inspecties

Datum
22 september 2000
Ons kenmerk

Onderdeel
Enschede/0113

Inlichtingen

T 5.1.2e
F (053) 481 8070

Uw kenmerk

Blad
1 van 1

Aantal bijlagen

Bezoekadres
Raadhuisstraat 2
Enschede

Postadres
Postbus 118
7500 AC Enschede

Gemeente Enschede
T.a.v. 5.1.2e
Faxnr. 5.1.2e
Kopie: 5.1.2e
Fax: 5.1.2e

Onderwerp: aanvraag informatie

Geachte 5.1.2e

Hierbij verzoek ik u onderstaande stukken uit het bestand van Brandweer Enschede aan het LCI te verschaffen:

- Een organogram van de gemeentelijke brandweer Enschede, alsmede een (bijbehorende) taakomschrijving van de afdelingen/sectoren.

- BRW-875 (was al eerder aangevraagd, maar niet geleverd)
- BRW-1698
- BRW-1700
- BRW-1908

Met vriendelijke groet,

5.1.2e

Ministerie van **Binnenlandse Zaken** *en* **Koninkrijksrelaties**

Logistiek Centrum Inspecties

Datum
22 september 2000
Ons kenmerk

Gemeente Enschede

5.1.2e

Onderdeel
Enschede/0113

Inlichtingen

5.1.2e
F (053) 481 8070

Uw kenmerk

Onderwerp: aanvraag informatie

Blad
1 van 1

Aantal bijlagen

Bezoekadres
Raadhuisstraat 2
Enschede

Postadres
Postbus 118
7500 AC Enschede

Geachte 5.1.2e

Hierbij verzoek ik u onderstaande stukken uit het bestand van Brandweer Enschede aan het LCI te verschaffen:

- Een organogram van de gemeentelijke brandweer Enschede, alsmede een (bijbehorende) taakomschrijving van de afdelingen/sectoren.

- BRW-875 (was al eerder aangevraagd, maar niet geleverd)
- BRW-1698
- BRW-1700
- BRW-1908

Met vriendelijke groet,

5.1.2e

LCI-1098

Ministerie van Binnenlandse Zaken en Koninkrijksrelaties

Logistiek Centrum Inspecties

Datum
17 aug 2000

Ons kenmerk
Enschede/0064

Onderdeel
LCI

Inlichtingen
5.1.2e
F (053) 481 8070

Uw kenmerk

Blad
1 van 1

Aantal bijlagen
/

Bezoekadres
Raadhuisstraat 2
Enschede

Postadres
Postbus 116
7500 AC Enschede

LCI-0570

RIK
t.a.v 5.1.2e
Fax: 5.1.2e

Onderwerp Te interviewen personen

Beste 5.1.2e

De Inspectie politie wenst onderstaande personen te interviewen. Gaarne een verklaring van geen bezwaar van het OM en indien aanwezig verstrekking van processen-verbaal van verhoor:

- 5.1.2e

Met vriendelijke groet

5.1.2e

Geen bezwaar.

5.1.2e 22/8/00.

Er zijn geen processen-verbaal.

TOTAL P.01

LCI-1099

Informatieverstrekking RIK					**Uitgegeven aan Logistiek Centrum Inspecties**				
nav verzoek: LCI 17 augustus 2000					**Opsp. Info**	**Datum**	**RIK**	**LCI**	**OvJ**
LCI verzoekt accoordverklaring van het OM te mogen interviewen en evt. processen verbaal te ontvangen t.a.v. onderstaande personen									***zie paraaf akkoord OM op kopie bijlage***
naam	nazorg / akkoord met Interviewen betrokkene	PV opge maakt	betrokkene schr/mond. akkoord met verstrekken PV	Planning afstemmen Uitnodiging LCI / IP <> Training Nazorg	pv (bijgaand) verstrekt dd				akkoord met interview
		neen	niet v toepass			per 05-09-00			
1. 5.1.2e	*ja 05-09-00*	*geen*	*nvt*	*tkn LCI: 05-09-00* *training dd 05-09-00* *interview dd:.....*	*nvt*		5.1.2e		22-08-00 conform
2. 5.1.2e	ja 04-09-00	geen	nvt	tkn LCI: 04-09-00 training dd: 05-09-00 interview dd:	nvt				22-08-00 conform
3. 5.1.2e	ja 31-08-00	geen	nvt	tkn LCI 04-09-00 training dd: 05-09-00 interview dd:	nvt				22-08 conform

bijgewerkt tot en met 5/09/00

LCI - 1100

Ministerie van Binnenlandse Zaken en Koninkrijksrelaties

Logistiek Centrum Inspecties

Datum
22 sept 2000

Ons kenmerk
Enschede/0114

Onderdeel
LCI

Inlichtingen
5.1.2e
F (053) 481 8070

Uw kenmerk

Blad
1 van 1

Aantal bijlagen

Bezoekadres
Raadhuisstraat 2
Enschede

Postadres
Postbus 118
7500 AC Enschede

RIK
T.a.v.: 5.1.2e
Fax: 5.1.2e

Onderwerp Informatie-aanvraag

Beste 5.1.2e

Op verzoek van de IBR zou het LCI graag in het bezit willen komen van het volgende stuk:

- Het journaal RIT/LRT, gemaakt op het stadhuis te Enschede. Het journaal loopt van 15 mei tot 17 mei 2000.

↳ LCI - 1103

5.1.2e

Met vriendelijke groet

5.1.2e

LCI - 1101 toestemming
LCI - 1102 verstrekking

LCI - 1101

Ministerie van **Binnenlandse Zaken en Koninkrijksrelaties**

Logistiek Centrum Inspecties

Datum
22 sept 2000

Ons kenmerk
Enschede/0114

LCI - 1100

Onderdeel
LCI

Inlichtingen
5.1.2e

F (053) 481 9070

Uw kenmerk

Blad
1 van 1

Aantal bijlagen

Bezoekadres
Raadhuisstraat 2
Enschede

Postadres
Postbus 118
7500 AC Enschede

RIK
T.a.v.: 5.1.2e
Fax: 5.1.2e

Onderwerp Informatie-aanvraag

Beste 5.1.2e

Op verzoek van de IBR zou het LCI graag in het bezit willen komen van het volgende stuk:

- Het journaal RIT/LRT, gemaakt op het stadhuis te Enschede. Het journaal loopt van 15 mei tot 17 mei 2000.

5.1.2e

LCI - 1103

29/9/00

Accoord

Met vriendelijke groet,

5.1.2e

5.1.2e

TOTAL P.01

LCI-1102

Informatieverstrekking RIK	Uitgegeven aan Logistiek Centrum Inspecties				
Nav verzoek van 5.1.2e van LCI dd 22-09-2000, nr. 114	Opsp. info	Datum	RIK	LCI	OvJ
Journaal RIT/LRT, stadhuis Enschede van 15 t/m 17 mei 2000	ja	3-10	[illegible]	[illegible]	29/9/00 Accoord 5.1.2e

LCI-1103

JOURNAAL RIT/LRT STADHUIS ENSCHEDE maandag 15 mei 2000

verbalisant: 5.1.2e

Maandag 15 mei 2000

09.30 uur: Teamvergadering RIT/LRT met vertegenwoordigers bevolking/DMO
Situatie doorgesproken - doelstelling: lijst met vermisten terugbrengen tot een lijst met serieuse vermisten tbv RIT vliegbasis en beleidsteam. Belteam + verwerkers met nieuwe update aan het werk.

10.00 uur : 5.1.2e vervolggesprek met 5.1.2e en 5.1.2e Doelstelling: alle recente bestanden van de diverse Enschedese diensten moeten naar het stadhuis. Afgesproken dat we beginnen met Sociale dienst, Stadsbank, verzekeraars, ziekenfonds (Amicon).

11.00 uur : 5.1.2e en 5.1.2e naar DMO (sociale dienst) gesproken met het Hoofd 5.1.2e en afgesproken dat alle lijsten om de 30 minuten per koerier naar het Stadhuis gaan. De eerste stapel lijsten van die ochtend meegenomen. Totaal records: ruim 4000 !!!

11.15 uur : Luchtfoto's (historisch) vanhet gebied via grondzaken geregeld (AM). Diverse setjes laten maken en richting RIT Vliegbasis + Stadhuis.

11.20 uur : André contact met 5.1.2e (rech. Ensohede) over betrokkenheid van wijkagenten gebied. 5.1.2e zegt toe dat hij een en ander gaat regelen.

11.30 uur : 5.1.2e contact met beleidsteam over de lijst met vermisten. De pers wil cijfers, deze zijn nog niet beschikbaar (teveel vervuiling). Afgesproken wordt dat het getal van 200 vermisten blijft staan + 15 geborgen doden (4x identiteit).

12.00 uur : Persconferentie, 5.1.2e RIT geeft uitleg m.o. RIT.

13.00 uur: 5.1.2e overleg. De eerste nieuwe bestanden worden verwerkt, capaciteit zal worden verhoogd (personeel uit Hengelo oproepen).

14.00 uur: 5.1.2e analyseren binnenring + lijst met vermisten (teruggebracht naar 152 vermisten, teveel vervuiling nog steeds aanwezig).
Op de een of andere manier komen er nog steeds lijsten binnen met namen (erg veel vervuiling) uitzoeken waar dit vandaan komt!

15.00 uur: 5.1.2e contact met 5.1.2e RIT Vliegbasis over aantal geborgenen + dossiers a.m. Een en ander loopt voorspoedig. Aantal lichamen 15 ! (6x identiteit)
Wellicht moet op korte termijn capaciteit verhoogd worden.

16.00 uur: 5.1.2e overleg met 5.1.2e . Vervuiling komt door de 0800-centrale! 0800 - centrale-lijsten worden apart gehouden, om te voorkomen dat zij het vermisten-bestand nog meer gaan vervuilen! Uitrechercheren door de nachtploeg van CRI.

16.05 uur : Aanvulling capaciteit met 1x analist + coord. 5.1.2e . 2x rech. RT&L gaan naar de vliegbasis tbv 5.1.2e

17.00 uur : Overleg 5.1.2e en 5.1.2e Verwerking diverse bestanden loopt goed, kost evenwel veel tijd. Gaan in ieder geval vanavond door met bellen & verwerken.

17.15 uur: 5.1.2e met zijn ploeg rech. Van CRI zijn onderweg naar Enschede.

17.30 uur : Overleg met het beleidsteam - nog geen betrouwbare lijst beschikbaar.
Blijven voorlopig vasthouden aan 200 vermisten !

18.00 uur : Persconferentie - geen aanvullende info.

19.00 uur : Dinerpauze tot 20.00 uur.

20.30 uur : Overleg 5.1.2e
Nieuwe uitdraai beschikbaar, belronde maken tot 22.30 uur! Met automatisering afgesproken dat er een nieuw scherm wordt aangemaakt, zodat er meteen gemuteerd kan worden in het systeem (minder papier). De 0800-lijsten worden door de nachtploeg uitgewerkt. Floppy met bestand vervangende woonruimte zal ook worden aangevuld en worden verwerkt (Diekmanhal).

21.00 uur : 5.1.2e met zijn ploeg wordem bijgesproken + opstellen werkplan nachtdienst.

22.30 uur : Belronde gestopt, verwerking gaat door !

23.30 uur : 5.1.2e draagt over aan 5.1.2e (nachtdienst).

DAGRAPPORT

Mutant	Datum	Tijd	Melding	afhandeling
	15-05-2000	1144	5.1.2e fam. 5.1.2e en 5.1.2e 5.1.2e 5.1.2e 2 kinderen	DMO melding nagekeken en teruggebeld; 5.1.2e wordt nog vermist 5.1.2e 5.1.2e
	15-05-2000	1146	5.1.2e fam 5.1.2e (5.1.2e 5.1.2e moeder is licht gewond aangetroffen 5.1.2e 5.1.2e e.v. 5.1.2e 5.1.2e terecht. 5.1.2e vriend is terecht; 5.1.2e terecht ziekenhuis Hengelo	Afgewerkt
	15-05-2000	1435	5.1.2e 5.1.2e	Nagekeken
	15-05-2000	1330	Lijst van het rampgebied gemaakt op straat en gefaxt naar 5.1.2e	Fax
	15-05-2000	1400	5.1.2e zegt dat 5.1.2e 5.1.2e van de Stadsbank 5.1.2e een lijst faxt met mensen die bij de bank zijn geweest	Bestand is binnen en in de analyse verwerkt
5.1.2e	15-05-2000	1405	Woningenbestand urgent en niet urgent wordt aangeleverd Soc Dienst	Bestand is binnen en in de analyse verwerkt
	15-05-2000	1440	Voor 5.1.2e nagekeken: Nieuwlust 42; fam 5.1.2e of 5.1.2e nagekeken bij de Pers Afd	Alle informatie gefaxt naar 5.1.2e (15.00 uur)
	15-05-2000	1525	'RBT' 5.1.2e belde of 5.1.2e nog gemist wordt omdat deze wellicht bij de Padmoshal heeft gemeld.	Doorgegeven aan 5.1.2e
	15-05-2000	1625	Briefing met 5.1.2e e.m.o. over de stand van zaken	
	15-05-2000	1711	Aan 5.1.2e opgegeven om de studentenhuisvestig na te kijken	Actie
	15-05-2000	2030	5.1.2e gehele famile op de Lasondersingel 44 nagekeken	Werkt 5.1.2e verder af
	15-05-2000	2100	5.1.2e gebeld en gaat de mogelijkheden bekijken	Actie
	15-05-2000	2115	5.1.2e geeft de lijst van werkopdrachten op: Roomweg 232	Geanalyseerd en doorgegeven aan 5.1.2e

			Tollensstraat 115 Renbaan 17 (zie match hans a) Renbaan 58-62 (3 fam) Tollensstraat 111 Lasondersingel 180	
5.1.2e	15-05-2000	2115	5.1.2e wil een actuele lijst hebben; wordt door 5.1.2e overdragen aan de nachtploeg	Nachtploeg: 5.1.2e 5.1.2e
	15-05-2000	2130	Fax over een brandweerman 5.1.2e	5.1.2e werkt dit af met 5.1.2e 5.1.2e
	15-05-2000	2200	De nachtploeg briefing	o.a. presentatie met 5.1.2e over de opbouw van het syst.

bijgewerkt tot 13.00 uur

Mutant	Datum	Tijd	Melding	afhandeling
	16-05-2000	1000	5.1.2e belde terug; gaat accoord; aanleveren de naw gegevens en briefje van de Ovj of HC;wordt daarna uitgezet bij de Oort NVB.; afgesproken dat wij e.e.a. uitzoeken zodra we tijd hebben	***Actie:bespreken***
	16-05-2000	1000	5.1.2e ingezet bij 5.1.2e	5.1.2e
	16-05-2000	1007	Lasondersingel 5.1.2e 5.1.2e is terecht	Verwerkt
	16-05-2000	1015	5.1.2e gemeente ivm planning va rouwdiensten ; 5.1.2e 5.1.2e gebeld die contact met haar opneemt	5.1.2e / afgewerkt
	16-05-2000	1020	5.1.2e over 5.1.2e terugbellen naar 5.1.2e	5.1.2e zal laten terugbellen
	16-05-2000	1030	5.1.2e en 5.1.2e nagetrokken voor 5.1.2e 5.1.2e	Nagekeken dat ze bij 5.1.2e zitten 5.1.2e wordt door 5.1.2e gebeld.
5.1.2e	16-05-2000	1030	Werkopdrachten nachtdienst met 5.1.2e bekeken	Uitgezet bij 5.1.2e; naar 5.1.2e 5.1.2e
	16-05-2000	1035	5.1.2e va dc JZP 4555299 ROC school heeft lijst van vermisten. 5.1.2e levert die aan	School levert lijst vermisten aan
	16-05-2000	1035	5.1.2e wil een nieuwe lijst hebben	***Actie***
	16-05-2000	1055	Roomweg 8 en 10 GBA gegevens. Nagekeken 10 is al lang overleden en van 8 alles opgevraagd en gezonden naar 5.1.2e woont niet op dat adres. Melding wel nagekeken.	Afgewerkt
	16-05-2000	1100	Met 5.1.2e de lijst van overleden en terecht gemelde personen doorgenomen	Afgewerkt
	16-05-2000		5.1.2e school 5.1.2e 5.1.2e lijst van kinderen i het gebied matchen.	Actie nakijken **Actie: 0130 teruggebeld naar 5.1.2e die gaat zorgen voor een lijst van vermiste personen.**
	16-05-2000		5.1.2e gaf huisarts 5.1.2e door 5.1.2e is bezig met de screening van zijn	***Actie:bespreken***

			patientenbestand	
	16-05-2000		5.1.2e Kadaster schaal 1:1000 (aanspreekpunt) 1e binnenring is gebied aantal bewoners aantal vermisten geïdentificeerde doden	*Actie:bespreken*
	16-05-2000	10.00	Lijst van vermiste personen uitgedraaid en verstrekt aan wijkagent 5.1.2e (tel 5.1.2e) en 5.1.2e 5.1.2e Zij lopen de lijst door mbt tot de hun bekende personen of zij terecht zijn en matchen hun eigen bps. Om 15.00 uur wordt de door hen aangevulde lijst op het stadhuis omgeruild.	Actie: doornemen lijst, matchen bps, omruilen actuele lijst op stadhuis
5.1.2e	16-05-2000	10.30	5.1.2e had contact met UT en Hogeschool Enschede. Via hem overzicht ontvangen van studenten uit rampgebied die zich aanwezig hebben gmeld. Deze fax gematcht met lijst van vermisten van 10.00 uur	Actie: resultaten via Cor N
	16-05-2000	11.00	Nieuwe item 0800-meldingen. Via 0800 ontstond veel ruis, gegevens waren niet direct te gebruiken. Daarom geinvesteerd op correcte invoering door WVS-medewerkers van naw-gegevens en meldingen. Tevens afgesproken dat 5.1.2e 5.1.2e en twee medewerkers GBA om alle 0800-meldingen voor zover mogelijk compleet te maken.	Actie: beslissen of gecompleteerde meldingen in opdracht moeten worden omgezet.
	16-05-2000	13.00	Ontvangen printlijst van de Stadsbank met namen die een voorschot hebben gevraagd is uitgezet bij 5.1.2e Hij matcht deze lijst met de lijst van vermisten van 10.00 uur.	Actie: terugkopeling van de resultaten aan 5.1.2e
5.1.2e	16-05-2000	13.00	Actuele lijst van vermisten van 13.00 uur gefaxt naar 5.1.2e	
	16-05-2000	14.30	5.1.2e meldt dat KPN en Woningbouwvereniging	Aktie: afwachten op contact met 5.1.2e

			Enschede gratis telefoons gaan uitreiken in het rampgebied. Contact opgenomen met 5.1.2e 5.1.2e van de Woningbouwvereniging. Hem uitgelegd het belang van goede registratie en legitimatie van de identiteit van de ontvangers en het spoedige terhandstellen van de lijst aan ons team. Vergadering moet nog plaatsvinden deze middag. Hij begroep de noodzaak en belt mij terug.	
5.1.2e	16-05-2000	14.35	Actie van uitgifte van telefoon kortgesloten met crisiscentrum en met parketsecretaris. Uitgifte was reeds bekend (5.1.2e .	
	16-05-2000	14.40	Contact opgenomen met KPN (hr 5.1.2e . Bleek dat uitgifte was gestart bij Primafoon Enschede vanochtend. Contactpersoon is manager 5.1.2e 5.1.2e . Bleek dat reeds verschillende telefoons waren uitgegeven en dat beperkt naw-gegevens waren genoteerd. Zij zegde toe onmiddellijk het personeel te briefen en uitgebreid naw-gegevens + legitimatie ontvanger te laten noteren. Eerste stapel gegevens van nieuwe telefoonbezitters zal zsm worden afgegeven op het stadhuis. Rest volgt zsm na sluitingstijd.	
5.1.2e	16-05-2000	15.00	5.1.2e neemt direct contact op met Peter Wij van politie (053 455219) over aanleg en realisering van politiebevraagpunten (automatisering)	
5.1.2e	*16-05-2000*		*Interpay geldopname* 5.1.2e	Aktie?
	16-05-2000		*Moskee + buurthuis -> wijkagent*	Aktie?
	16-05-2000		Scholengemaanschap ROC levert lijst? 5.1.2e	Aktie: geen
	16-05-2000		Identiteit van kijkers rampgebied in bussen wordt vastgelegd. Contactpersoon 5.1.2e	Aktie: lijst met pasaagiers ophalen
	16-05-2000	15.40	Van KPN ontvangen de lijst met	

			uitgegeven mobiele telefoons + persbericht over uitgifte (5.1.2e 5.1.2e . Werkwijze: mensen die de PTT bellen (0800-0407) dat zij telefonisch niet meer bereikbaar zijn krijgen een mobiele telefoon. Er wordt niet meer actief geworven.	
5.1.2e	16-05-2000	15.40	Voorbereiding briefing. Inleiding + uitleg werkwijze RIT (5.1.2e Toelichting lijst vermisten 13.00 uur + vormen dossiers van alle vermisten door 5.1.2e Doel en inzet rechercheurs: rechercheren nav dossiers 5.1.2e Briefing:16.00 uur in trouwzaal. Aanwezig: rechercheurs regio A'dam, rechercheurs Directie recherche, collega's 5.1.2e en 5.1.2e (Buro West), collega Vreemdelingendienst, twee medewerkers GBA, namens RIT 5.1.2e 5.1.2e 20 kopieen van de lijst zijn uitgezet bij de rechercheurs. WERKWIJZE RECHERCHE 5.1.2e heeft coordinatie over rechercheurs. Hij zet dossiers uit. Indien 5.1.2e 5.1.2e bericht ivm status am krijgt 5.1.2e signaal het dossier weg te halen. Uitgewerkte dossiers worden door de rechercheurs via 5.1.2e aan 5.1.2e en 5.1.2e gegeven. 5.1.2e vergelijken het resultaat met de lijst. Na deze check zorgen 5.1.2e dat het dossier naar 5.1.2e gaat. Zij matcht de gegevens met een eventuele binnengekomen 0800-melding. Hele actie zal duren van 16.00 tot 23.00 uur.	Actie; opmaken balans ahv resultaten Kiezen vervolgstappen
5.1.2e	16-05-2000	16.30	De volgende rechercheurs zijn op dit moment ingezet voor de	

5.1.2e

			recherche ahv dossiers: 5.1.2e (Div Rech KLPD), 5.1.2e (KLPD Zuid), 5.1.2e 5.1.2e (allen A'dam, A'land)	
5.1.2e	16-05-2000	17.10	5.1.2e is gebeld door 5.1.2e (Hoofd Terreur KLPD): "Via het Ned. Cosulaat in Antwerpen beweert een Filippijnse helderziende dat een bom de oorzaak is van de ontploffing. Deze info is door het consulaat naar de BVD doorgespeeld die dit aan Justitie heeft doorgegeven. Info lijkt niet zo relevant".	Aktie: 5.1.2e moet hierover bellen met 5.1.2e 5.1.2e RBT
5.1.2e	16-05-2000	17.40	Bespreking met 5.1.2e over opsporingsberichtgeving mbt de lijsten. Drie opties besproken: 1. oproep in Opsporing Verzocht vanavond; wordt niet gedaan. 2. Verzoek om inlichtingen omtrent oorzaak in Opsporing Verzocht; is op dit moment niet aan de orde 3. publiceren van namenlijst op donderdag zal in de driehoek worden voorbesproken, voorbereidingen kunen worden ingezet.	Aktie: 5.1.2e ingelicht. Aanspreekpunten mbt Enschede voor Opsporing Verzocht: 5.1.2e 5.1.2e
5.1.2e	16-05-2000	18.30	Gebeld met 5.1.2e DTOO en via hem 2 complete sets van de luchtfoto's besteld. Worden afgeleverd door motorrijder op deze kamer, onv 5.1.2e	
	16-05-2000	18.31	5.1.2e geeft door dat 5.1.2e morgenochtend in Enschede komt ivm de voorbereiding van de mogelijke tv-uitzending waarin de vermistenlijsten bekend gemaakt gaan worden.	
	16-05-2000	18.35	Gebeld met 5.1.2e en	

5.1.2e			gevraagd of 5.1.2e eerder kan komen lvm de procesbeschrijving.	
	16-05-2000	18.40	5.1.2e 5.1.2e 5.1.2e en 5.1.2e 5.1.2e op de CP	
WVG	16-05-2000	19.00	Opsporing Verzocht 5.1.2e vraagt om als het kan over de uitslag van het beraad in de driehoek vanavond nog geinformeerd te worden 5.1.2e laat ons weten wat de uitslag is.	Aktie: 5.1.2e moet 5.1.2e 5.1.2e bellen
DvdH	16-05-2000	20.27	Collega 5.1.2e (Politie Twente) heeft alle vier BPS-computers geschikt gemaakt voor bevraging. Inloggen moet als volgt: pc aan, beeld "local" verschijnt, intoetsen "c E14" + enter, username is: BPS50_RIT daarna password "explosie". 5.1.2e is bereikbaar op telnr 5.1.2e buiten kantooruren:	

Dagrapport woensdag 17 mei 2000

Mutant	Datum	Tijd	Melding	Afhandeling
5.1.2e	17-05-2000	08:30	Nieuwe lijst verzonden naar 5.1.2e	Actie: 5.1.2e belt naar 5.1.2e welke zaken door RIT bekeken worden
	17-05-2000	09:00	5.1.2e gebeld voor afspraak heden DTOO na 1500 uur	Actie: komen na 1600 uur
	17-05-2000	09:15	5.1.2e regelt opvang voor Eelco tbv de analyse verwerking dossiers.	Actie 5.1.2e
	17-05-2000	08.30	Fax van politie Antwerpen betreffende een ' zienet' doorgegeven aan 5.1.2e RBT	
DvdH	17-05-2000	08.00	5.1.2e heeft met 5.1.2e afgesproken dat de volgende rechercheurs op dit moment zullen worden ingezet op de dossiers (indien niet meer nodig kan contact worden opgenomen met 5.1.2e 5.1.2e 5.1.2e /DCR, 5.1.2e DCR, 5.1.2e /ORP, 5.1.2e /ORP, 5.1.2e /D4, 5.1.2e /D5, 5.1.2e /D6, 5.1.2e /D7, 5.1.2e D8, 5.1.2e /D9, 5.1.2e D3	
5.1.2e	17-05-2000	10.15	5.1.2e Vreemdelingenzaken Almelo komt assistentie verlenen	
	17-05-2000	10.15	5.1.2e dienstverband verlengd t/m vrijdag 19/5 geregeld met 5.1.2e	
	17-05-2000	11.15	Brainstorm over te maken plan van aanpak voor Opsporing Verzocht. Doel : lijst publiceren van vermiste personen waarbij mensen die op de lijst staan zichzelf afmelden. 16.00 is het plan klaar 5.1.2e en 5.1.2e Tevens aanwezig: 5.1.2e 5.1.2e ? en 5.1.2e Er zal een callcentrum worden ingesteld met extra telefoon- en faxlijnen 5.1.2e regelt dit 5.1.2e 5.1.2e van DTOO	
	17-05-2000	11.20	2 x contact gehad met 5.1.2e 5.1.2e van 0800- . Benadrukt de ernst en het nut van het zeer zorgvuldig invullen van vermeldingen. Tot voor kort bestaande contactnummer wordt vervangen door 06=nummer voor 5.1.2e Tot nader order geeft 5.1.2e voorkennis van faxen en	

			telefoontjes.	
5.1.2e	17-05-2000	11.25	Gebeld door chef DMO naam niet genoteerd met verzoek recente lijst van vermiste personen te verkrijgen. Hij gaf aan dat veel mensen ook hem bellen met vragen over vermiste personen. Verwezen naar 0800 en 5.1.2e Uiteraard geweigerd. Aangeboden om in daartoe geëigende gevallen de mensen in het stadhuis op te vangen.	Welke mensen zoeken welke vermiste personen? 5.1.2e
5.1.2e	17-05-2000	11.45	5.1.2e uit Almelo is toegevoegd aan team LRT	
5.1.2e	17-05-2000	11.30	5.1.2e heeft een motorrijder geregeld om een lijst met studentennamen op te halen bij 5.1.2e	
5.1.2e	17 05-2000	11.45	Lijst met namen van de studenten is door de motorrijder aangeleverd bij 5.1.2e	
5.1.2e	17-05-2000	11.50	5.1.2e deelt mee, dat de KPN een crisisteam heeft geformeerd. Contactpersoon: 5.1.2e 5.1.2e Zij heeft inmiddels al 500 uitgevoerde *21 gevallen. Mensen uit het rampgebied kunnen hun eigen nummer overzetten naar een ander nummer middel *21 service. De lijst wordt gefaxt	Opvangen en bestuderen van de lijst door 5.1.2e (project voorbereiden) Is uitgezet om 12 uur bij 5.1.2e
5.1.2e	17-05-2000	11.50	Gesproken met 5.1.2e (RIT) en hem verzocht om ons de lijst met 900 namen van mensen die zich bij GGD of ziekenhuis of huisarts hebben gemeld	
	17-05-2000	11.55	Gesproken met hoofd DMO.(5.1.2e 5.1.2e Gevraagd naar een vast aanspreekpunt bij de DMO. Hij belt daarover terug naar 5.1.2e	
	17-15-2000	11.30	Gesproken met 5.1.2e over een extra GSM. Noodzakelijk voor een extra nummer dat gebruikt gaat worden voor mensen waar de voicemail wordt ingesproken door de rechercheurs.	
	17-05-2000	12.05	Beleidsafspraak. Afgesproken: 5.1.2e RIB) een GSM 5.1.2e verstrekt aan een rechercheur van de projectvoorbereiding. Ook afgesproken dat 5.1.2e dit nummer bekend maakt aan alle rechercheurs. De werkafspraak is dat wanner een rechercheur een melder van een vermiste persoon niet kan bereiken, dat die op de voicemail inspreekt dat op het betreffende GSM nummer kan worden teruggebeld. Afspraak is, dat de GSM tussen	

			08.00 uur en 23.00 uur bereikbaar is.	
	17-05-2000	12.10	Gesproken met hoofd DMO, Deze geeft door als contactpersoon: 5.1.2e	
	17-05-2000	12.25	Ontvangen van 5.1.2e (RBT) een diskette met de lijst van GGD-gegevens van zondag 14 mei. Deze diskette is afgegeven bij 5.1.2e 5.1.2e	
5.1.2e	17-05-2000	12.45	RIT-lijsten zijn uitgezet Vandaag hebben we ondersteuning van: 5.1.2e Amsterdam Amstelland 5.1.2e AA AA AA AA AA AA AA AA AA De originele lijsten zijn opgeborgen in de map : ' stukken'	
	17-05-2000	13.00	In verband met de tijdelijke afwezigheid van 5.1.2e (ophalen verschoning) zal het opvragen van geheime telefoonnummers nu in werking worden gesteld door 5.1.2e 5.1.2e De regeling van 5.1.2e 5.1.2e blijft tot nader order van kracht	5.1.2e
	17-05-2000	13.00	Uitgegeven 06-nummers: 5.1.2e Er zijn nog 2 nummers vrij	
		13.10	Bovenstaande nummers zijn doorgegeven aan 0800- de heer 5.1.2e Tevens wordt een blanco meldingsformulier gefaxt aan 5.1.2e 5.1.2e van Opsporing verzocht.	
5.1.2e	17-05-2000	13.20	Fax naar LRT ter dekking 5.1.2e	
	17-05-2000	13.00	Gesproken met 5.1.2e van DMO. Hij zal een lijst aanleveren van hun clienten met opgave van naam, voorletters, geboortedatum, adres en rekeningnummer. Cl. Zijn afkomstig uit het rampgebied. Gegevens worden aangeleverd in Excel en kunnen een beeld geven of	

			er na de ramp nog gebruik gemaakt is van deze rekeningen (via Interpay)	
5.1.2e		14.00	Faxlijst doorschakelingen *21 van KPN ontvangen en afgegeven aan 5.1.2e	5.1.2e is er mee aan het werk
	17-05-2000	15.35	Gefaxt naar 5.1.2e door 5.1.2e de lijst met de volgende namen: 5.1.2e	
5.1.2e	17-05-2000	15.30	Lijst van personen, die met een bus het rampgebied hebben bezocht in ontvangst genomen van 5.1.2e 5.1.2e Lijst uitgezet bij 5.1.2e en 5.1.2e te 16.00 uur	Namen van de lijst matchen met de lijst van vermisten
	17-05-2000		Doorgekregen van 5.1.2e Terecht zijn: 5.1.2e Aanvulling op de lijst hierboven: 5.1.2e	
	17-05-2000	16.50	Ontvangen van contactpersoon DMO 5.1.2e een floppy met informatie over bewoners van het rampgebied incl. hun rekeningnummers. Uitgegeven aan 5.1.2e i.v.m. actie Interpay	Geprioriteerde personen van de vermistenlijst matchen met DMO-bestand voor bank- of gironummer
	17-05-2000	16.50	Ontvangen diskette Diekmanhal met gegevens over gemelde personen en uitgegeven woningen. Gemelde personen bijgewerkt t/m 14.30 uur. Woninglijst bijgewerkt tot 16.00 uur. Discette afgegeven bij 5.1.2e	

5.1.2e	17-05-2000	16.50	Ontvangen van 5.1.2e een overzicht van de door het RIT onderzochte personen. Betreft 1 pagina met personen die terecht zijn. Kopie van deze pagina afgegeven aan 5.1.2e met verzoek de lijst VMP aan te passen. Tevens een pagina ontvangen met personen die nog in onderzoek zijn. Kopie van beide pagina's in map Stukken. (namen)	
5.1.2e	17-05-2000	17.25	Ontvangen van de firma 5.1.2e een lijst met personeel woonachtig in het rampgebied. Al dit personeel verkeert in goede gezondheid. Kopie aan 5.1.2e met verzoek om een van deze personeelsleden voorkomt op de lijst VMP en deze zo nodig te schonen. Origineel in de map stukken. (Polaroid)	
5.1.2e	17-05-2000	17.15	Alle losse meldingen en wat oudere meldingen voor de eerste schifting meegegeven aan 5.1.2e en 5.1.2e. Zij maken een eerste keuze tussen opleggen of mogelijke input voor projectvoorbereiding. Hun resultaten worden uiteindelijk beoordeeld door 5.1.2e	Aanleggen van mogelijke onderzoeksdossiers t.b.v. projectvoorbereiding
5.1.2e	17-05-2000	18.44	Op GSM die hier ligt op te laden komt belletje binnen van dhr. 5.1.2e). Hij is zijn vrouw en kinderen kwijt en wil geinformeerd worden. Had geen idee van wie de GSM is, en heb hem toegezegd dat hij z.s.m. wordt teruggebeld. Begrijp dat dit een officieel uitgegeven nummer is. Dient derhalve ge- of overgedragen te worden!	Naam en nummer uitgezet bij 5.1.2e
5.1.2e	17-05-2000	19.05	Wordt op bovengenoemde GSM gebeld door 5.1.2e van de firma Interpartner Assistance, tel 5.1.2e Zijn firma heeft het afgelopen weekend 5.1.2e 5.1.2e en 5.1.2e 5.1.2e Enschede, tel. 5.1.2e teruggevlogen ivm de vermissing van hun kleinzoon nav de ramp. 5.1.2e wilde weten of de kleinzoon nog steeds vermist is. Heeft geen nadere gegevens van de kleinzoon. (-) krijgt geen gehoor op het bovengenoemde tel.nr.	ACTIE: 5.1.2e uitzetten bij projectvoorbereiding
	17-05-2000	19.30-20.10	Overleg. De volgende afspraken zijn gemaakt: **Callcentrum:** de definitieve beslissing of via het TV-programma Opsporing Verzocht oproepen zullen	

			worden gedaan wordt donderdag 18 mei genomen in het beleidsteam. Vooruitlopend hierop: De afspraken met KPN zijn gemaakt. Het callcentrum is bedrijfsklaar op 18 mei om14 uur. De bemanning van de telefoons zal gebeuren door dpersoneel Amstelland en van RIB. Afspraak **werkzaamheden woensdag 17 mei:** Zoveel mogelijk de resterende roze dossier afwerken, zo mogelijk ook de bruine. Zo mogelijk ook al werken vanuit een extern opgestelde lijst(b.v. DMO of woningbouw) en die matchen met de lijst van vermisten tot nu toe. Tot maximaal 23 uur, korte debriefing met daarin ook de aanpak werkzaamheden morgen. Evt een aantal rechercheurs pas om twaalf uur late beginnen i.v.m. werkzaamheden callcentrum. Een deel van de rechercheurs (10) wel om 8 uur laten beginnen omdat de officiële lijst met vermissingen morgen zo kort mogelijk moet zijn. De rechercheurs die om 12 uur beginnen hebben piket vanaf 8 uur. Streven: ongeveer 30 namen op deze lijst. Blijvend hoge zorgvuldigheid vereist. Strakke communicatie met de voorlichters om te zorgen dat de lijst zo weinig mogelijk ruis oplevert: vragen waar de melding is gebleven, terwijl men de vermist opgegeven persoon nog niet heeft gesignaleerd. Terugbelservice bieden i.v.m. waarom iemand is afgemeld. (geen reclame voor maken) De idee wordt geopperd om zeker vanaf morgen het werksysteem s.h.w. om te draaien. Niet langer vanuit de meldingen werken, maar vanuit de beschikbare aangeleverde informatie van derden, bijv Interpay, DMO, woningbouw GGD etc. En die checken. Morgen moeten de wijkagenten de voorlopige lijsten ook even inzien: zij hebben de nodige vermisten weer terecht kunnen melden wegens ' zelf gezien' en kunnen dat wellicht morgen ook. Dit alles met het doel: een zo zorgvuldig mogelijk ingekorte lijst met vermisten publiceren.	5.1.2e **RIT** **Attentiepunt:** wat te doen met de van de lijst met vermiste personen afgevoerde personen voorafgaand aan de periode dat deze werkzaamheden door de politie worden uitgevoerd. **Attentiepunt:** afspraken procedure voor het vaststellen van de lijst.

5.1.2e	17-05-2000	20.30	Aan 5.1.2e 7 dossiers gegeven die bestemd zijn voor 5.1.2e 5.1.2e RIT locatie vliegbasis) met verzoek om zorg te dragen voor overdracht aan 5.1.2e	
	17-05-2000	20.35	Lijst met 944 mensen die zich als gewonde hebben gemeld bij GGD, Huisarts, ziekenhuis, Diekmanhal etc. Kopie aan 5.1.2e om het weg te zetten bij een rechercheur. Origineel in de map Stukken. (gewonden)	
	17-05-2000	20.50	5.1.2e verzocht om contact op te nemen met 5.1.2e van DTOO i.v.m. overdragen van bepaalde (elektronische-) bestanden.	
		21.25	Gehoord van 5.1.2e dat de volgende 4 personen door het RIT terecht zijn gemeld. 5.1.2e Doorgegeven aan 5.1.2e en verzoecht de lijst VMP aan te passen	
	17-05-2000	21.35	2 turkse en 2 marokaanse collega's beschikbaar voor het calloentrum. Namen en telefoonnummers bij 5.1.2e	

Bijgehouden door 5.1.2e tot 21.30 uur

LCI-1104

Informatieverzoek aan F 5.1.2e			Verstrekt aan Logistiek Centrum Inspecties		
Nav verzoek van LCI dd 26-07-00	Betrokkene akkoord met verstrekking Pv	Opsporings Informatie	Paraaf Verstrekking RIK dd	Paraaf ontvangst LCI dd	OM akkoord met 1. Interview 2. Verstrekking
Forsman P.J.	26-9	ja	3-10	02	Ja 4-9

Bladnummers:

LCI-1105 • 3549 3550 3551 3552

LCI-1106 • 3553 3554 3555 3556 3567 3558

LCI-1107 • 3559 3560 3561 3562

LCI-1108 • 3563 3564 3565 3566 3567 3568 3569 3570 3571 3572 3573 3574 3575 3576 3577

LCI-1109 • 3578 3579 3580 3581

LCI-1110 • 3789 3790 3791 3792

LCI-1111 • 3793 3794 3795 3796 3797 3798 3799 3800 3801 3802 3803 3804 3805 3806 3807 3808

LCI-1112 • 3809 3810 3811

LCI-1113 • 3812 3813 3814

LCI-1114 • 5443 5444 5445 5446

LCI-1115 • 5447 5448 5449

LCI-1116 • 5450 5451 5452 5453

(12 verhoren)

BIJLAGE H.

MEMORANDUM VEILIGHEIDSAFSTANDEN

OPSLAG GROOT VUURWERK

BUREAU HINDERWETZAKEN

DIRECTIE MATERIEEL KL

mei 1992

1988

NORMSTELLING OPSLAG GROOT VUURWERK

- 2 SEP. 1988

1 Inleiding

569

Voor opslag van groot vuurwerk bestonden vanouds weinig aanknopingspunten voor een normering. Sinds het in 1992 afgesloten TNO-onderzoek Groot Vuurwerk is hierin verbetering gekomen.
De Amerikaanse norm Manufacture, transportation and storage of Fireworks (1974) is zeer streng, maar wel illustratief voor het verschil in gevaarskarakter tussen klein vuurwerk en groot vuurwerk.
Tot 1992 bestond nog geen uitgewerkte interne HWZ-normering inzake veiligheidsafstanden voor groot vuurwerk. Een probleem vormde onder meer de onzekerheid, welke effekten (straling, vuurtong, weggeworpen delen, detonatie) van allerlei types groot vuurwerkartikelen waren te verwachten.
Het in 1992 afgerond TNO-onderzoek, alsmede het gangbaar worden van UN-keuringen, maakt een indeling naar effekten mogelijk op basis van ADR-gevarenklassifikatie. Aan de hand van die indeling is hier een afstand-hoeveelheidrelatie bepaald.

Voor opslag van groot vuurwerk dient de normering uit dit memorandum te worden aangehouden. Zie overigens voor een meer algemene beschouwing het "Memorandum Veiligheidsafstanden - Opslag Vuurwerk Algemeen".
Bij nieuwe projecten is niettemin intern overleg gewenst voordat wordt geadviseerd.

Voor opslag van groot vuurwerk zijn de navolgende dossiers illustratief:

- [redacted]
- 5.1.2e
-
-
-

Relevante rapporten zijn:

[1] Brandproeven met kanonslagen, bommen, vogelverschrikkers en schietkatoendraad (1962);
[2] Orienterende brandproeven met vuurwerk in transport- en opslagverpakking (1975).
[3] Explosie-effecten van enkele soorten groot vuurwerk ontstoken door een externe brand, Kodde, PML-TNO 1992-7.

2 Uitgangspunten

A. Soorten ruimten

Een eerste uitgangspunt is de verdeling tussen funkties van verschillende ruimten. Doel is, de aanwezigheid van ontplofbare stof te beperken waar werkzaamheden (met grotere kans op ongewenste ontsteking) plaatsvinden, en opslag te laten plaatsvinden daar waar weinig kans op ontsteking is. Te onderscheiden zijn:
- "echte" opslagruimten, met slechts opslag van artikelen in transportverpakking;
- opslagruimten met (gedeeltelijk uitgepakte) grijpvoorraad, dus zonder werktafel, of hooguit om even iets op te zetten;
- werkruimten/produktieruimten met minimale werkvoorraad;
- opslagruimten voor geproduceerd groot vuurwerk.

De te verwachten effekten worden gerelateerd aan de gevarenklasse waarin het vuurwerk is ingedeeld. Voorop staat uiteraard indeling op grond van (UN)beproeving. Indien (nog) niet beproefd, deelt HWZ voorshands zelf in.

De indeling (met te verwachten effekten) is hier als volgt:

- Klasse 1.4S
  Slechts groot vuurwerk, dat als zodanig is (UN)beproefd, wordt als 1.4S beschouwd.
  Bij brand is de straling gering, evenals de hoeveelheid brandbare gassen.
- Klasse 1.4G
  Slechts groot vuurwerk, dat als zodanig is (UN)beproefd, wordt als 1.4G beschouwd.
  Bij brand ontstaan weinig brandbare gassen, maar veel straling.
- Klasse 1.3G
  Groot siervuurwerk dat niet (UN)beproefd is, wordt (mits in de oorspronkelijke transportverpakking) als 1.3G beschouwd met uitzondering van vuurpijlen en slagbommen. Eveneens wordt hierin ingedeeld geheel of gedeeltelijk) uitgepakt vuurwerk indien dit in transportverpakking in 1.4 (S of G) zou vallen.
  Bij brand ontstaan veel brandbare gassen waardoor een vlamtong ontstaat. Hierdoor wordt de afstand tussen het stralend oppervlak en de omgeving geringer.
- Klasse 1.2
  Uit beproeving blijken (groot vuurwerk-)vuurpijlen eigenlijk in 1.2 ingedeeld te moeten worden. Gezien de geringe uitworpafstanden wordt echter toch 1.3G toegepast, met een minimum van 40m.
- Klasse 1.1
  Zowel slagbommen als zwart buskruit worden als detonabel en dus 1.1 beschouwd, v.w.b. de bommen: tenzij door experimenten of theoretische studie een soepeler klassifikatie wordt aangetoond.
  Effekten zijn drukpuls (blast) en brokstukken van een omgevende konstruktie.

Bij opslagruimten met grijpvoorraad is 1.3 het minimum (door het uitpakken), maar wordt 1.1 gerekend voor de gehele voorraad zodra dit hierin voorkomt.
Onderstaand worden de afstand-hoeveelheidsrelaties gegeven zoals die voor bewaarplaatsen van ongeopende verpakt vuurwerk zowel als voor werk/produktieruimten, bewaarplaatsen met grijpvoorraad of geproduceerd vuurwerk gelden. In al deze laatste gevallen dient de toe te stane hoeveelheid echter altijd te worden beperkt tot een werkbaar minimum, wegens de grotere kans op calamiteiten en de aanwezigheid van personeel.

C Afstand-hoeveelheidrelaties

In paragraaf 4 en 5 worden de benodigde afstanden a,b en c (zie fig. 1) tot derden voor, achter en naast de bewaarplaats gegeven als funktie van de opgeslagen hoeveelheden, en het al dan niet toepassen van een automatische sprinklerinstallatie.

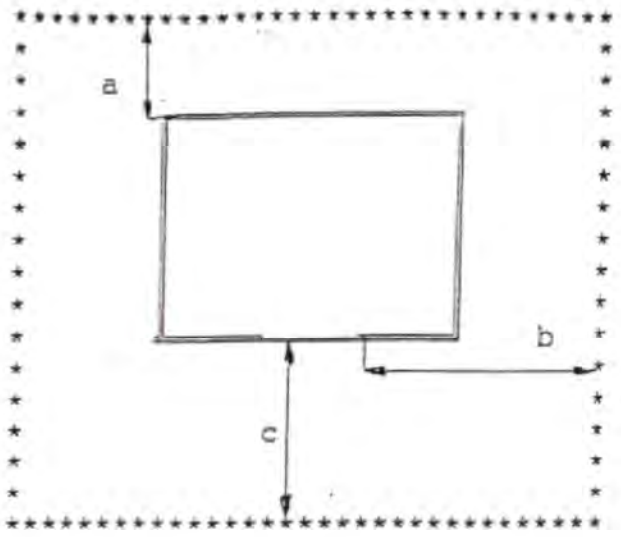

Figuur 1. Veiligheidszone rondom opslaggebouw (***) met afstanden a,b,c.

D Overige overwegingen en aannames

- Gezamenlijke opslag van klein en groot vuurwerk is wel toelaatbaar, maar dient te voldoen aan de normering voor groot vuurwerk.

- Bekendheid met de praktijk en de bereidheid van de vergunninghouders om voorschriften met betrekking tot soorten vuurwerk en verpakking strikt na te leven nopen tot toepassing van een extra veiligheidsfactor (t.o.v. TNO-gegevens) bij grotere opslagcapaciteit, en een beperking in maximale opslagcapaciteit t.o.v. klein vuurwerk.

- Afstand a is bij grotere hoeveelheden wat groter gekozen, aangezien de dan te verwachten brandtijden bezwijken van wanden mogelijk maken (dus straling aan alle zijden) en ruimte voor brandweer bovendien zeer wenselijk is.

- De toch nog benodigde afstand bij toepassing van sprinkler is meer bepaald door de situatie bij laden en lossen (met voor de deur staande beladen vrachtauto's) dan door de risico's a.g.v. falen van de sprinkler.

- Alle aangegeven hoeveelheden betreffen het bruto gewicht.

Overigens geeft opslag van grotere hoeveelheden groot vuurwerk 1.3 of 1.4 in een inrichting alle aanleiding om frequent toezicht uit te oefenen en strikt te handhaven, vooral wat betreft verpakking (ongeopend/geopend/los) en soorten in één bewaarplaats.

A Gevarenklasse 1.4G

hoeveelheid in kg	afstand in m		
	a	b	c
500	0	5	10
1000	0	10	20
2000	0	10	20
5000	0	10	20
10000	5	13	30
20000	8	15	40

In deze tabel is uitgegaan van een stralend oppervlak van 4 m². Er dient naar te worden gestreefd het stralend oppervlak van 4 m² niet te overschrijden. Indien dit toch het geval is, worden de afstanden weer evenredig met het oppervlak vergroot.

B. Gevarenklasse 1.3G

hoeveelheid in kg	afstand in m		
	a	b	c
tot 50	0	25	5
500	15	20	30
1000	25	35	50
2000	35	50	75
4000	35	55	90
5000	45	65	100
10000	60	80	110

Ook in deze tabel is uitgegaan van een stralend oppervlak van 4 m². Er dient naar te worden gestreefd het stralend oppervlak van 4 m² niet te overschrijden. Indien dit toch het geval is, worden de afstanden weer evenredig met het oppervlak vergroot.

C. Gevarenklasse 1.1

NB: ook hier bruto vuurwerkgewicht! (gerekend met faktor 0.5 bruto-netto; afstanden komen uit interne HWZ-normstelling springstoffen, CPR7 en PML 1992-1).

hoeveelheid in kg	afstand in m		
	a	b	c
10	12	12	12
20	12	12	12
50	17	17	17
100	27	27	27
200	47	47	47
500	80	80	80
1000	105	105	105

5 Afstand-hoeveelheidsrelaties met sprinklerinstallatie

Toepassing van een sprinklerinstallatie verkleint de minimaal benodigde veiligheidsafstand. Deze afstand dient i.h.a. vooral voor de risico's die het laden en lossen met zich meebrengen (uitzondering: 1.1).

A. Gevarenklasse 1.4S en 1.4G

hoeveelheid in kg	afstand in m		
	a	b	c
1000	0	2.5	5
2000	0	2.5	5
5000	0	2.5	5
10000	0	2.5	5
20000	2.5	5	10
30000	5	10	20
40000	5	12	20

B Gevarenklasse 1.3G

hoeveelheid in kg	afstand in m		
	a	b	c
1000	0	2.5	5
2000	0	2.5	10
4000	0	2.5	20
5000	0	2.5	25
10000	2.5	5	30
20000	5	10	35

ook hier dient er naar gestreefd te worden, voor 1.3G de hoeveelheden vuurwerk per ruimte te beperken.

C Gevarenklasse 1.1

Zie par. 4 C.

Uiteraard moeten aan de automatische sprinklerinstallatie de gebruikelijke eisen van aanleg en controle worden gesteld (zie bijlage 3 bij normstelling klein vuurwerk).

6 Toepassing veiligheidsafstanden.

Bovengenoemde afstanden moeten worden aangehouden naar bebouwing van derden, waarin zich (regelmatig) personen kunnen bevinden, of gebouwen die anderszins gevoelig zijn. Indien de muren van de betreffende gebouwen die zichtlijnen hebben met de vuurwerk-opslaglokatie niet voorzien zijn van ramen, deuren of openingen, een voldoende brandwerendheid bezitten (ten minste 30 minuten) en ook overigens niet kwetsbaar zijn, kan een reductie van de veiligheidsafstanden worden overwogen. In dat geval dient wel de dakconstructie van het geëxposeerde gebouw, over de gehele veiligheidsafstand, van een dichte, brandwerende constructie te zijn.

Ook voor drukke openbare wegen dienen deze veiligheidsafstanden te worden toegepast. Betreft het openbare wegen met gering verkeer dan kan in voorkomend geval worden volstaan met afstanden van 2/3 x de veiligheidsafstand.

BIJVOEGSEL A

Normstelling opslag groot-vuurwerk
(gevarenklasse 1.3 en 1.4 in werkgebouwen en opslagruimten)

A. Voorschriften m.b.t. de constructie van werkgebouwen

1. Muren en wanden dienen te zijn vervaardigd van metselwerk bestaande uit een steensmuur (ca. 210 mm) van klinkerstenen o een spouwmuur van ten minste 270 mm met een gevulde spouw van zand of beton dan wel uit normaal beton met een dikte van ten minste 100 mm voorzien van een betonstaalnetwerk met een maaswijdte van ten minste 50 mm en een draaddikte van ten minste 5 mm.

2. De afdekking dient een moeilijk brandbare constructie te hebben.

3. Vloeren, van beton, dienen glad afgewerkt te zijn met een materiaal dat geen vonkvorming kan veroorzaken.
Indien stoffen of artikelen aanwezig zijn die door statische elektriciteit tot ontsteking kunnen worden gebracht dient de vloer een weerstand tussen 25.000 en 1.000.000 Ohm te hebben.

4. De toegangsdeur moet naar buiten openen, zelfsluitend zijn en een kozijnaanslag van ten minste 25 mm hebben. De totale constructie dient een brandwerendheid van 30 minuten te hebben.
Om drukontlasting mogelijk te maken mogen geen dievenklauwen en dergelijke worden gebruikt.

5. Indien ventilatieopeningen noodzakelijk zijn dan dienen deze in de wanden nabij de vloer en in of nabij de afdekking te zijn aangebracht; elke opening moet een vrije doorlaat hebben van ten minste 1/250 van de vloeroppervlakte; de openingen mogen niet afsluitbaar zijn en moeten zijn voorzien van regeninslagvrije en vlamkerende roosters.
Indien ramen worden toegepast dan dienen deze van onsplinterbaar glas te zijn, dan wel aan de binnenzijde van gaas te zijn voorzien.

6. De elektrische installatie moet zijn aangepast aan de aard van de gevaren van de opgeslagen stoffen en ten minste voldoen aan de "voorschriften voor ruimten met stofontploffingsgevaar, zone Y" van NEN 1010, met dien verstande dat het elektrische materieel een beschermingsgraad van ten minste IP6X dient te hebben.
Het elektrische materieel dient voorts zodanig te zijn uitgevoerd dat de oppervlaktetemperatuur niet boven 100° C kan uitkomen.

576

B. Voorschriften m.b.t. constructie van opslagruimten

1. Zie voorschrift A1.

2. De afdekking dient uit naadloos beton met een dikte van ten minste 70 mm te zijn uitgevoerd.
(N.B. bij grote overspanningen dient de dikte van de afdekking uit oogpunt van constructie overeenkomstig te worden aangepast).

3. Vloeren, van beton, dienen glad afgewerkt te zijn met een materiaal hetwelk geen vonkvorming kan veroorzaken.

4. Zie voorschrift A4.

5. In wanden en afdekkingen mogen in principe geen openingen aanwezig zijn.
Indien ventilatieopeningen noodzakelijk zijn dan dienen deze in de wanden nabij de vloer en in of nabij de afdekking te zijn aangebracht; elke opening moet een vrije doorlaat hebben van ten minste 1/250 van de vloeroppervlakte;
de openingen mogen niet afsluitbaar zijn en moeten zijn voorzien van regeninslagvrije en vlamkerende roosters.

6. De elektrische installatie moet zijn aangepast aan de aard van de gevaren van de opgeslagen stoffen en ten minste voldoen aan de "voorschriften voor ruimten met brandgevaar" van NEN 1010, met dien verstande dat het elektrische materieel een beschermingsgraad van ten minste IP5X dient te hebben.
Het elektrische materieel dient voorts zodanig te zijn uitgevoerd dat de oppervlaktetemperatuur niet boven 100°C kan uitkomen.

26 februari 1990

26 MAART 19

H
G
C1
C2
C3
C5
C7
C9
C11
C13
C4
C6
C8
C10
C12
C14
C15
MAVOBOKEN
H1
H2
H3
H4
H5
H6
H7
19 JUL 1999
Schaal 1:250
BIJLAGE II

NOTA

Knelpunten bij het Bureau Adviseur Milieuvergunningen (AMV) sinds de reorganisatie augustus 1998

Het Bureau AMV met administratieve ondersteuning (4+1,5 formatieplaatsen) is tot augustus 1998 een onderdeel van de voormalige Sectie Milan (totaal 10,5 formatieplaatsen), waartoe ook het bureau MCGS (2 formatieplaatsen) en Arbo/NBC-zaken (1 formatieplaats) en een sectiehoofd met secretariaat (2 formatieplaatsen) behoren.
Bij de reorganisatie blijven alleen de bureaus AMV en MCGS met 3 resp. 2 formatieplaatsen over.
Administratieve ondersteuning zal vanuit het centrale cluster worden geleverd. Doordat met de twee bureaus enige malen geschoven is tussen Natco (Gouda) en DM (Den Haag) is deze administratieve ondersteuning niet uit de verf gekomen.
Naar mijn mening heeft men op centraal niveau geen inzicht in de specifieke werkzaamheden van de twee bureaus, die door de juridische consequenties van hun papierwerk niet geholpen zijn met een ad hoc inzetten van enige centrale administratieve ondersteuning.

Overzicht van gebeurtenissen

Bij het Bureau AMV kan, omdat rond en door de reorganisatie een aantal gebeurtenissen elkaar hebben beïnvloed niet meer gesproken kan worden van op zichzelf staande zaken om de knelpunten te verklaren

1. Het bureau AMV beschikt tot augustus 1998 over twee eigen administratieve medewerksters (1,5 formatieplaats). Hoewel als capaciteit niet geheel toereikend kan men het werk, er zijn pieken en dalen in het werkaanbod, over een jaar genomen aan.
2. Bij de nadering van de reorganisatie weten de oorspronkelijke administratieve medewerksters dat er voor hen geen plaats meer is binnen het bureau en dat overplaatsing of ontslag nadert; de inzet van de dames neemt merkbaar af. Dit is o.a. te merken omdat dossiers, ook nu nog, op verkeerde plaatsen opgeborgen zijn: onder een verkeerde provincie, bij een niet bestaande gemeente, niet op nummer etc.
3. De administratieve ondersteuning vermindert in het derde kwartaal van 1998 naar nul, vervolgens na veel aandringen naar tijdelijk één (boventallig) personeelslid.
4. Door het wegvallen van de oorspronkelijke ondersteuning die bekend is met de werkzaamheden valt het bureau administratief in een zwart gat. Het archief en de post moeten, enige weken lang, door de adviseurs zelf worden bijgehouden; zij kunnen niet voorkomen dat door hun drukke dagelijkse bezigheden de archivering te wensen gaat overlaten. Er zijn nog steeds dossiers weg! Voor het bijwerken van documentatie is in het geheel geen tijd.
   Dit leidt tot irritaties bij verschillende overheden, onder andere als gevolg van (te) late reacties op ontwerp-vergunningen.
5. De tijdelijke administratieve ondersteuning i.c. het boventallig personeelslid levert na haar inwerkperiode goed werk, maar wordt voor ze echt effectief kan worden overgeplaatst.
6. De reorganisatie vermindert het aantal adviseurs van 3 naar 2; hierdoor moet het bureauhoofd in een deel van Nederland de advisering voor zijn rekening gaan nemen. Het gevolg is dat er nog steeds te weinig tijd overblijft voor zijn belangrijke coördinerende taken: het vergaren van kennis en bijhouden van nieuwe ontwikkelingen, het steunen van de adviseurs, bewaken van de noodzakelijke eenduidigheid in Nederland, coördinatie met gemeentelijke en andere overheden, overleg met TNO, directies DGW&T, VROM etc.
   Weliswaar was de weggeschreven adviseur fysiek al enige tijd weg, maar tot dan toe werd het bureau niet geconfronteerd met personeelsverschuivingen als hierboven en -onder beschreven.
7. Kort na de reorganisatie wordt één van de adviseurs uitgezonden naar Bosnië (dec. '98 t/m juni '99), waarmee de resterende capaciteit op 50% uitkomt. Deze adviseur is gedurende twee maanden verminderd inzetbaar (cursussen) en vervolgens ca 8 maanden uit het net.
   Na een aantal maanden (ca februari '99) komt er tijdelijk een externe kracht het bureauhoofd en de overgebleven adviseur versterken.

8. Het bureau wordt nu (1999) administratief ondersteund door één DIV'er. Dit levert echter te weinig handjes om een bruikbaar archief en een adequate dossieropbouw te garanderen: gevolg extra zoektijd en frustraties bij alle medewerkers van het bureau. Ook met dit personeelslid ging door inwerken "bureautijd" verloren.
9. Deze DIV'er is nauwelijks toereikend om de af te werken zaken administratief bij te houden.
   a. Het aantal handelingen nodig om de grote hoeveelheid inkomende schriftelijke aanvragen en (ontwerp)beschikkingen en de uitgaande reakties (adviezen) vergt meer dan het beschikbaar aantal uren van één persoon.
   b. Naast de administratieve verwerking is de DIV'er het lijfelijk antwoordapparaat en telefonisch doorgeefluik voor de adviseurs op dagen dat deze op werkbezoek (dienstreis) zijn bij inrichtingen of overheden.
   c. Archiefvorming, bijhouden en opschoning worden sporadisch uitgevoerd, maar blijven door gebrek aan menskracht stiefkind van het bureau. Evenwel voor een adekwate nazorg en kontrole op de naleving van de vergunningen is een toegankelijk en overzichtelijk archief van essentieel belang.

Opm.: er zijn bij de DIV'er al tekenen van frustratie door het gebrek aan handjes

10. Tijdelijk heeft het bureau (2 dagen per week) de beschikking gehad over een uitzendkracht zich die vooral bezighield met het opschonen van het dossierarchief; hierdoor werd de nood enigszins gelenigd. Het opschonen is voor ca 40% gereed.
11. Wijziging van de automatisering van stand-alone systemen naar het LAN geeft veel verlies van effectieve bureautijd; daarbij komen aanloopproblemen als het geregeld niet beschikbaar zijn van het systeem, het zonder aanwijsbare oorzaak vervallen van toegangscodes, printerverbindingen die in een ander gebouw of op een andere verdieping uitkomen.
    Geregeld kan, m.i. door capaciteitsproblemen van de server/centrale computer de DIV'er soms gedurende meer dagen geen gebruik maken van zijn "documentatie"programma
12. Overgang van tekstverwerker WP naar Word, dus aanpassing en inleving, brengt een niet te kwantificeren verlies aan tijd mee. Dit is mede veroorzaakt door de lange impasse tussen cursus en implementatie én de slecht begeleide en ondersteunde herhalingscursus.
13. Sinds januari 1999 is het aantal adviezen met ca 500% toegenomen en daarmee ook het aantal bezoeken aan inrichtingen en de administratieve afwerking. Voor de reorganisatie kon men met 1,5 formatieplaats het werk nog af, de werkdruk is nu zo toegenomen dat de pieken niet meer vereffend kunnen worden met de periodieke dalen, zeker niet met slechts één formatieplaats

Konklusies

1. Door het weghalen van de administratieve ondersteuning en het niet gelijktijdig lenigen van de administratieve behoefte is het archief niet meer up-to-date: kost tijd om e.e.a. te verbeteren
2. Eén DIV'er is niet genoeg om de lopende zaken administratief bij te houden, het archief up-to-date te maken én de fouten die er in het afgelopen jaar ingeslopen zijn te verbeteren. Bovendien is de werkdruk zodanig toegenomen dat zelfs 1,5 formatieplaats ontoereikend zal zijn.
3. Door het weghalen van een adviseur komt het bureauhoofd niet meer toe aan zijn eigenlijke werk: coördinatie
4. Implementatie van het LAN zonder voldoende opslagcapaciteit werkt oponthoud en achterstand in de hand
5. Een andere tekstverwerker zonder voldoende tijd om in te dribbelen en slecht begeleide cursussen veroorzaken irritatie en daardoor opnieuw achterstand

Mogelijke oplossingen

Oplossingen zijn alleen te vinden als er voldoende tijd, lees menskracht in het bureau gestoken kan worden zonder dat de overige werkzaamheden, de wettelijke verplichtingen van de Directeur Materieel (volgens het Inrichtingen- en vergunningenbesluit) daardoor worden belemmerd.
En wel:

1. een **permanente** extra administratieve medewerker, die kan zorgen voor archivering, kopieerwerk, verzenden van post, opzoeken van dossiers etc., m.a.w. kan tellen en het alfabet kent.
2. een **tijdelijke** kracht, intelligent en enthousiast om de huidige impasse, een niet-up-to-date archief nog ca 60% te helpen opknappen, zodat het voor de verhuizing van het bureau klaar is.
3. een **derde adviseur** zodat het bureauhoofd zich weer kan toeleggen op zijn hoofdtaak coördinatie.

Eenvoudig zeggen: "Stop de overige werkzaamheden voor een periode van bijv. een maand, zodat de achterstand door de bureaumedewerkers zelf weggewerkt kan worden" is, zeker op de langen duur **geen** oplossing.
30 november 1999

5.1.2e

Projectplan 2000

Bureau Adviseur Milieuvergunning

28 mei 2000
Ede

5.1.2e

Inleiding

In een aantal gevallen is het niet toegestaan om een inrichting op te richten, te veranderen of in werking te hebben zonder de vereiste milieuvergunning. Deze vergunning wordt verleend door het bevoegd gezag, afhankelijk van de inrichting B&W, Provinciale Staten of VROM. Om zeker te stellen dat het bevoegd gezag kan komen tot een juiste beoordeling van de vergunningaanvraag stelt de Wet Milieubeheer, art. 8.7 dat het bevoegd gezag verplicht advies moet inroepen van bepaalde autoriteiten of bestuursorganen. Een van deze autoriteiten is de Directeur Materieel.
In het Inrichtingen- en Vergunningenbesluit Milieubeheer (IVB)[1] is de Directeur Materieel (Koninklijke Landmacht) aangewezen als adviseur voor inrichtingen in de categorieën 3 en 17a uit bijlage I van het IVB en de categorieën 4b en 6 uit bijlage II.[2]
Voor de uitvoering van de adviserende taak heeft de Directeur Materieel het Hoofd van het Bureau adviseur milieuvergunningen aangewezen.

Daarnaast heeft het bureauhoofd van de Minister van Volkshuisvesting Ruimtelijke Ordening en Milieubeheer (VROM) rechtstreeks de bevoegdheid gekregen toezicht te houden op verleende vergunningen en inrichtingen behorende tot bovengenoemde categorieën.[3]

Het werk van het bureau AMV bestaat derhalve uit de hoofdtaken:

- verlenen van advies aan het bevoegd gezag bij de vergunningsprocedure voor civiele en militaire inrichtingen waar met explosieve stoffen (van de categorie 1) wordt gewerkt of waar sprake is van een schietinrichting (prioriteit 1 op grond van reactietermijn)
  Opm.: het bevoegd gezag geeft de vergunning af en kan desgewenst afwijken van het advies van het bureau AMV
- toezicht houden op de inrichtingen (controles) die onder de adviesbevoegdheid van het bureau AMV vallen (prioriteit 2, omdat hieraan geen termijn is gesteld)

---

[1] Inrichtingen- en Vergunningenbesluit Milieubeheer, artikelen 7.1 onder a., 7.2 onder b. en 7.3 onder b.

[2] . bijlage I, cat. 3 inrichtingen waar ontplofbare stoffen, preparaten of produkten worden vervaardigd, bewerkt, verwerkt of herverpakt, opgeslagen of overgeslagen; e.e.a. volgens VLG
. bijlage I, cat. 17a inrichtingen waar met vuurwapens wordt geschoten of met ontvlambare of ontplofbare voorwerpen wordt geworpen
. bijlage II, cat. 4b inrichtingen die in hoofdzaak bestemd zijn voor het opslaan van munitie t.b.v. de Nederlandse of een bondgenootschappelijke krijgsmacht
. bijlage II, cat. 6 schietkampen, schietranges, schietgebieden, regionale schietterreinen, die in hoofdzaak worden gebruikt door de Nederlandse of een bondgenootschappelijke krijgsmacht
Opm.: VLG = Regeling vervoer over land van gevaarlijke stoffen 1997 behorend bij het Besluit Vervoer gevaarlijke stoffen

[3] Op grond van het Besluit aanwijzing toezichthoudende ambtenaren milieuwetgeving, 21 februari 1994/nr. MJZ 11294026; Staatscourant 40 van vrijdag 25 februari 1994

Recente geschiedenis van het bureau AMV in een notendop

Tot maart 1996 bestaat het Bureau adviseur milieuvergunningen, onderdeel van de Sectie Milan uit een bureauhoofd en drie adviseurs (twee militairen en twee burgers).
Nederland is verdeeld in drie adviesrayons, noord, midden en zuid, waarvoor de drie adviseurs verantwoordelijk zijn. Het bureauhoofd coördineert de werkzaamheden van de adviseurs, houdt zich bezig met de externe kontakten met betrekking tot regelgeving en geeft adviezen aan grote inrichtingen, waaronder Schiphol, Hoogovens en de militaire opslag op MMC Ruinen en complex Nieuwe Haven in Den Helder.
De adviseurs doen hun werk grotendeels te velde en verwerken hun administratie op hun kantoordag, één dag per week in Den Haag.
De administratieve ondersteuning (1,5 formatieplaats) zorgt voor het typewerk, de postverwerking en de archivering.

In maart '96 verlaat een burger met vervroegd pensioen het bureau; zijn plaats wordt, eerst voorlopig niet meer gevuld. 100% advisering (hoofdtaak van het bureau AMV) is nu alleen mogelijk ten koste van controlewerk. Controles worden om prioriteitsredenen uitgesteld, soms zelfs naar latere jaren.

In september '96 wordt ik als nieuwe adviseur (tijdelijk op BAS-code) bij het bureau AMV geplaatst ter vervanging van kapitein Bouma die eind maart '97 met vervoegd FLO gaat. Op dat moment zit het bureauhoofd al enige tijd ziek thuis Door mijn komst heeft het bureau, na een korte inwerkperiode, vanaf januari 1997 de gelegenheid om iets van de achterstand in de controlewerkzaamheden in te lopen.

April '97, kapitein Bouma neemt afscheid. Het bureau AMV beschikt over een bureauhoofd en twee adviseurs die ieder een rayon beheren. Omdat advisering hoofdtaak is, kunnen controles niet tijdig plaatsvinden, waardoor het controle-interval en daarmee de achterstand toeneemt.

Eind '97, een reorganisatie is op handen. Het rommelt bij de administratieve ondersteuning van het bureau AMV. Door onzekerheid over hun baan werken de dames niet optimaal. Ze zijn meer bezig met hun toekomst dan met hun administratieve taken. De eerste tekenen van archiveringsfouten vertonen zich al.

Tweede kwartaal '98, door cursussen van de ene en overplaatsing van de andere administratieve medewerker komt meer administratieve druk op de adviseurs te liggen. Deze druk wordt opgevangen door per twee weken een extra 'bureaudag' in te lassen. Doordat verschillende personen het archief bijhouden is onduidelijk of alle aanvragen tot dossier zijn verwerkt en of ze in een van de computerbestanden zijn opgenomen. Aannemelijk is dat het archief niet meer up-to-date is. Eventuele omissies zullen alleen bij toeval worden opgespoord.

Augustus '98, de reorganisatie is definitief. Er blijft een bureauhoofd over met twee adviseurs. De functie van de tweede burgeradviseur is vervallen. Het bureauhoofd krijgt nu permanent één van de rayons en kan minder tijd besteden aan zijn coördinerende en controlerende werkzaamheden.

Er is geen eigen administratieve ondersteuning meer, deze moet uit de centrale poel betrokken worden.
Er komt een boventallige kracht om de administratieve druk te lenigen; hoewel zeer enthousiast wordt ze, voor ze na een inwerkperiode effectief kan inspringen, in december weer overgeplaatst.

Derde kwartaal '98, één van de adviseurs wordt aangewezen om per december naar een internationaal hoofdkwartier van SFOR in Bosnië te gaan en gaat ter voorbereiding onmiddellijk naar een aantal cursussen. Op de kritiek dat het pas gereorganiseerde bureau AMV deze extra aderlating niet kan hebben, reageert de Plv Sc-V met de opmerking dat 'de DM dit "pijntje" wel kan lijden'.
Er wordt een LAN ingevoerd met nieuwe programmatuur. Bestanden gemaakt met dan verouderde programmatuur, zoals OAII en WordPerfect blijken niet compatibel en niet over te zetten in het LAN. Er wordt, noodgedwongen met twee systemen naast elkaar gewerkt, wat de efficiëntie niet ten goede komt.

Eind oktober '98, het bureau AMV heeft nu een bureauhoofd en één adviseur ter beschikking. Controles moeten tot een minimum worden beperkt.

December '98, De boventallige administratieve kracht krijgt een andere functie. Het bureau AMV wordt ondersteund door een DIV medewerker.

1999, als gevolg van de aanstaande millenniumovergang komen er honderden (ca 4 à 5 maal meer dan normaal) extra aanvragen van gemeentes en particulieren voor adviezen. Er vinden geen controles meer plaats.

Februari 1999, het bureau AMV mag gedurende drie dagen per week een voormalige medewerker inhuren om de adviseringshausse te ontlasten.

Eind juli 1999, de uitgezonden adviseur keert terug op zijn werkplek, de externe kracht vertrekt.
De werkdruk blijft tot eind november onverminderd hoog. Er vinden in deze periode geen of nauwelijks controles plaats.

Eind 1999, er komt (opnieuw boventallig) ondersteuning voor de DIV'er.
Ruwe schatting voor 2000 is dat gezien de achterstand, het aantal controles tenminste verdubbeld is. Het geautomatiseerd brievensysteem (GRS/X-Post) blijkt niet gebruikt te kunnen worden voor planning, de gegevens uit OAII zijn niet, tenzij handmatig, over te zetten naar een ander database.
Als gevolg van een intern onderzoek worden bureauhoofd en een adviseur op non-actief gezet. Nederland bestaat nog uit slechts één rayon.

Begin 2000: het hoofd van het bureau AMV wordt overgeplaatst; één adviseur wordt waarnemend bureauhoofd; naar aanvulling van het bureau AMV wordt gezocht. Op dat moment zijn er twee adviseurs.
Voor advisering en toezicht wordt Nederland (voorlopig) op de autosnelweg A12 in tweeën gedeeld.
Advisering vindt nog normaal plaats. Controles worden door gebrek aan een bruikbaar planningssysteem, zoveel mogelijk verricht op grond van kennis van de betrokken adviseur.

Februari 2000: het bureau AMV verhuist, o.a. door opruimwerkzaamheden en opschonen van overbodig archief onstaat opnieuw achterstand, nu in de advisering. Met moeite kan de ca drie weken achterstand na de verhuizing worden ingelopen

Half mei 2000: na een sollicitatieprocedure wordt bepaald dat het waarnemend bureauhoofd onder gelijktijdige bevordering per 1 juni 2000 bureauhoofd van het bureau AMV wordt.

Eén dag later vindt de vuurwerkramp in Enschede plaats

Conclusie: ongewild heeft een verschuiving plaatsgevonden in de aard van de taken van het bureau AMV waardoor een is milieu geschapen waarin medewerkers hun werkzaamheden niet meer naar behoren hebben kunnen uitvoeren danwel waarin het bureau AMV niet meer toegerust was op een optimale taakuitoefening. Onvermijdelijk heeft dit geleid tot fouten.

Formatie en taakverdeling

Het Bureau Adviseur Milieuvergunning is een onderdeel van de Directie Materieel, Systeemgroep Verwerving en valt onder de Stafgroep Verwerving in de cluster MCGS/AMV (Militaire Commissie Gevaarlijke Stoffen en Adviseur Milieuvergunning).

Sinds december 1998 bestaat het bureau AMV uit het bureauhoofd, twee adviseurs en een administratieve medewerker en een assistent.

Adviseurs

Het bureauhoofd en de twee adviseurs hebben ieder een rayon, waarin zij de aanspreekpartner zijn voor alle participanten in een milieuvergunningprocedure, overheden belast met milieuzaken op alle niveaus, brandweer en militaire en civiele inrichtingen, waar een "milieuverplichting" op rust.

1. Advisering kan plaatsvinden in alle fasen van de vergunningprocedure en in principe alleen in aanwezigheid van en in overleg met de plaatselijke milieuambtenaar.[4] De advisering wordt pas formeel na aanbieding van de ontwerpbeschikking.
2. Controles (toezicht) worden periodiek uitgevoerd volgens een interne lijst waarin de frequentie per inrichting is opgenomen. In de meeste gevallen worden de controles gehouden in overleg met de vergunningverlenende instantie, gemeente, provincie of VROM, soms gezamenlijk.[5] Controles kunnen onaangekondigd worden afgelegd of na voorafgaande afspraak.
3. Het bureauhoofd heeft naast zijn advies- en toezichttaak, de verantwoording voor de coördinatie van de werkzaamheden van de adviseurs, toezicht op hun werk, onderhouden van externe kontakten, advisering van raadscolleges zoals de Raad van State, bijhouden van ontwikkelingen op milieugebied die raakvlak hebben met de wettelijke adviestaak, toezicht op archivering, opstellen van de jaarplanning etc.

Administratieve ondersteuning

De administratieve kracht (DIV'er)[6] draagt zorg voor de administratieve handelingen nodig bij advisering en toezicht. Zijn taak behelst dermate veel handelingen dat ik gemakshalve verwijs naar het Handboek Bureau adviseur milieuvergunningen.
Buiten reguliere werkzaamheden wordt hij geconfronteerd met de historie van het bureau AMV onder andere gevormd door een uitermate onvolledig archief.

---

[4] voor details zie het Handboek Bureau adviseur milieuvergunningen, deel II, hoofdstukken 2.2 en 2.3
[5] zie het Handboek Bureau adviseur milieuvergunningen, deel III, hoofdstuk 3.1

[6] vanaf december 1999 ondersteund door een boventallige assistent

Jaarplan 2000

Werkzaamheden

Adviezen

Op grond van het aantal adviesbezoeken in 1997 en 1998 (in 1999 is het aantal door m.n. de millenniumovergang extreem hoog) ga ik er vanuit dat er ook in 2000 ca 600 adviezen moeten worden uitgebracht. De advisering vindt deels op de locatie van de inrichting plaats, deels in de vorm van administratieve afwikkeling op kantoor.

Controles

Planmatig moest iedere adviseur in 1997 en 1998 ca 225 inrichtingen inspecteren, met andere woorden met drie man 6 à 700 controles door het bureau AMV op jaarbasis. Hiervan werd ongeveer 80% daadwerkelijk gecontroleerd. Bij de resterende 20% was sprake van voor een dichte deur komen (herplanning), niet meer bestaan, of niet voldoende tijd omdat het programma te vol is vanwege het grote aantal adviezen.
Het archief van het Bureau AMV bestaat uit ca 3.500 civiele en 250 militaire inrichtingen, waarop periodiek toezicht moet worden gehouden. Hierbij hoort de volgende globale verdeling:

115 inrichtingen 1 x per jaar
75 inrichtingen 1 x per 2 jaar
1.310 inrichtingen 1 x per 3 jaar
2.250 inrichtingen 1 x per 5 jaar

Coördinerende werkzaamheden

Het bureauhoofd moet naast zijn advies- en toezichttaak, de werkzaamheden van zijn adviseurs coördineren, toezicht houden op hun werk, externe kontakten onderhouden, advies geven aan raadscolleges zoals de Raad van State, ontwikkelingen bijhouden op milieugebied die raakvlak hebben met de wettelijke adviestaak, toezicht houden op archivering, de jaarplanning opstellen etc.

Achterstallige werkzaamheden

Door een aantal, hierboven genoemde oorzaken heeft het bureau AMV in voorgaande jaren een achterstand in controles opgelopen. Ik schat het aantal op ca 950.
Zoals gezegd moet het archief geüpdatet worden.

Benodigde tijd

Adviezen

Ten minste eenmaal in de vergunningprocedure gaat de adviseur naar de plaats van de inrichting om een indruk te krijgen van de situatie; hiervoor moet zonder verplaatsingen ca 1,5 à 2,5 uur worden aangehouden, bij grotere

inrichtingen meer. Omdat dergelijke adviezen zich willekeurig aandienen, is het meestal niet mogelijk op één dag meer adviezen in eenzelfde streek te plannen. Hierdoor kunnen er tussen twee afzonderlijke adviezen vele kilometers en een aantal uren reistijd zitten. In het algemeen zijn twee adviezen per dag het maximum haalbare. Gezien de ervaringen in 1997 en 1998 staan ca 600 adviezen voor 300 mandagen.

Voor de administratieve afwerking 1,5 dag/week per adviseur, uitgaande van de huidige OTAS-sterkte totaal 190 mandagen.

Opm.: ik ben van plan om voor de eigen bescherming adviseurs niet meer in de eigen woongemeente te laten adviseren. Dit brengt voor een adviseur die uit een ander rayon moet komen extra reistijd mee. Deze tijd is niet te kwantificeren, derhalve voorlopig: p.m.

Naast het normale advieswerk is er op de kantoorlocatie behoefte aan een (beleids)medewerker die adviezen voor 'moeilijke' inrichtingen narekent. Deze functionaris kan daarnaast ten behoeve van het voorschrijdend inzicht de documentatie en de wijzigingen daarop bewaken en de consequenties voor advisering en toezicht vaststellen. Dit zal naar schatting een halve weektaak zijn.

Controles

Voor een controle zonder aan- en afrijdtijd staat in de regel 1 uur. Het is mogelijk op één dag zo'n vier controles te doen in één streek zolang het gaat om eenvoudige inrichtingen en onder de restrictie dat zich er ook zoveel voordoen in dezelfde periode. Voor grote inrichtingen moet in de regel een halve tot (bij ±10% van deze inrichtingen) hele dag gerekend worden.

Bij 5% van de inrichtingen zal één of meer malen opnieuw moeten worden gecontroleerd.

115 inrichtingen 1 x per jaar	à ca 4 uur:	ongeveer 58 mandagen/jaar
75 inrichtingen 1 x per 2 jaar	à ca 4 uur:	ongeveer 20 mandagen
1.310 inrichtingen 1 x per 3 jaar	à ca 1 uur (4/dag)	ongeveer 110 mandagen
2.250 inrichtingen 1 x per 5 jaar	à ca 1 uur (4/dag)	ongeveer 112 mandagen
10% extra tijd t.b.v. 190 grote inrichtingen		ongeveer 10 mandagen
	totaal controle	310 mandagen
	5 % hercontrole	15 mandagen
totaal		325 mandagen/jaar

Opm.: om een landelijke gelijke beoordeling van adviezen te krijgen en de schijn van een "tweepetten" beleid zoveel mogelijk te vermijden, omdat de adviseur zelf controleert, zullen controles in het kader van collegiale toetsing worden uitgevoerd door een controleur die de inrichting niet heeft geadviseerd en dus niet kent. Bij grote inrichtingen is het wenselijk dat met twee man gecontroleerd wordt om het missen van details of delen van een inrichting te voorkomen.

Aantal inrichtingen: ntb

Extra tijdsbeslag: p.m.

807

Coördinerende werkzaamheden door het bureauhoofd
Hiervoor schat ik voorlopig een beslag van 0,5 dagen/week: totaal 21 mandagen/jaar

Diverse
Bijwonen van vergaderingen, proefnemingen, militaire bijscholing etc.: ca 40 mandagen/jaar
Inlopen van achterstand van voorgaande jaren; geschat ca 950 inrichtingen controleren i.e. ca 325 mandagen.
Herziening normeringen van onder andere evenementenvuurwerk: p.m.

Administratieve ondersteuning
Ervaring uit de periode voor de reorganisatie leert dat bij de gemiddeld hoeveelheid werk geproduceerd door 3 adviseurs een capaciteit van 1,5 administratieve kracht voldoende is om de stroom documenten bij te houden. Eventueel groter aanbod in drukke perioden (pieken) kunnen worden opgevangen met de relatieve dalen van rustige perioden.

Beschikbare tijd

Per medewerker zijn per jaar, na aftrek van vakantie, ADV, feestdagen e.d. gemiddeld 205 tot 215 mandagen beschikbaar ik ga voor de berekening binnen dit jaarplan uit van 210 mandagen/man/jaar.

Resumé

Voor advies en controles e.d. nodig, getotaliseerd:

adviezen	300 mandagen
administratieve verwerking	190
beleid en doorrekenen	105
controles	325
extra mankracht grote inrichtingen	p.m.
coördinatie bureauhoofd	21
extra t.b.v. advies in vreemde gemeente	p.m.
vergaderingen e.d.	40
inlopen achterstand	325
herziening normeringen	p.m.

Dit betekent een behoefte van structureel 876 mandagen per jaar voor advies en controle en 105 mandagen voor beleid etc.
Afgezet tegen een gemiddelde beschikbaarheid van 210 mandagen per jaar per medewerker benodigd 980 : 210 = ca 4,7 medewerker
Voor het eenmalig inlopen van de achterstand ca 325 mandagen : 210 = 1,5 medewerker

Voor administratieve ondersteuning nodig

Bij een uitbreiding van het aantal adviseurs zal de documentenstroom en daarmee de vraag naar ondersteuning toenemen. Bij 4 adviseurs dus naar 2 voltijd administratieve krachten.
Daarnaast zal nog geruime tijd administratieve inspanning vereist zijn om het archief up-to-date te krijgen.

Afgeleide taken

- herziening normeringen en opname in bijv. richtlijnen en handboeken
- opstarten intern overleg en rapportage aan Directeur/Souschef
- inwerken (programma) nieuwe adviseurs
- inlopen controle-achterstand
- rayonindeling aanpassen
- stroomlijnen van werkzaamheden en voorkomen van tijdverlies en fouten door dubbel registreren of invoeren, m.a.w. koppeling tussen data GRS en Excel
- up-to-date maken archief
- cursussen aanvragen en inhaalslag
- onderzoeksbudget aanvragen

28 mei 2000, Ede

5.1.2e

IGZ-reconstructie banden CPA IJssel-Vecht

19-09-00 versie 2.0

Datum	Tijd	Plaats handeling	Organisatie-(eenheid)	Omschrijving gebeurtenis/ toelichting	Functionaris(sen)	Bron	Vraag
130500	**15: 32: 52 tot 16:00 uur**	Centrale CPA Twente	CPA Twente	Met ambulancedienst Twente, hebben jullie auto's bij onze CPA in de buurt, want wij hebben alles aan het rijden, wij hebben hier een grote uitslaande brand en ontploffing, er is allemaal spoed wat er rijdt. CPA IJssel-Vecht: ik heb niks in de buurt rijden, ja dan moet ik Raalte wat verder zetten. Centralist CPA Twente: wij hebben helemaal niks, er is hier een grote puinhoop CPA IJssel-Vecht: nou dan zal ik Raalte wel even een eindje die kant opsturen.	CPA IJssel-Vecht centralist; Centralist CPA Twente	CPA band IJssel-Vecht	
130500	**15:40 uur**	Centrale CPA Twente	CPA Twente	Centralist CPA Twente: zou jij met spoed een auto deze kant kunnen opsturen, want er is een grote puinhoop hier, grote ontploffing met diverse slachtoffers, misschien wel 20 CPA IJssel-Vecht: waar dan? Centralist CPA Twente: richting Hengelo, Enschede en dan graag melden bij ons, want het is echt een grote puinhoop. CPA IJssel-Vecht: waar is het ongeluk gebeurd? Centralist CPA Twente: Enschede, maar dat hoor je zo wel nader, want het is hier een grote puinhoop CPA IJssel-Vecht: ja, ik stuur wel. Centralist CPA Twente: wat je heb, stuur maar.	CPA Twente centralist; centralist CPA IJssel-Vecht centralist	CPA band IJssel-Vecht	
130500	**15: 42 uur**	onbekend	Ambulance nr. 970	CPA IJssel-Vecht: 907 jullie mogen doorgaan naar Enschede en direct melden bij CPA, daar is een groot ongeval in Enschede, je hoort nader bericht via de CPA Enschede. 970: dan gaan we naar Enschede en die zit op kanaal 2 hé ,… dus we gaan gewoon naar Enschede. CPA IJssel-Vecht: nou als je bij Nijverdal bent, meld je dan maar alvast in. 970: ja, dat is prima, dan gaan we naar de A1 naar Enschede.	Centralist CPA IJssel-Vecht; ambulance nr:970	CPA band IJssel-Vecht	
130500	**15: 45 uur**	onbekend	Ambulance nr. 911	Ambulance nr. 911 Centralist CPA IJssel-Vecht: jullie moeten met spoed naar Enschede toe en melden bij CPA Enschede.	Centralist CPA IJssel-Vecht; bemanning	CPA band IJssel-Vecht	

C3 - 111

				911: doen we, we kunnen gewoon aanrijden over Raalte of moeten we nog ergens anders rekening mee houden. CPA IJssel-Vecht: rijdt maar aan over Raalte en melden ter hoogte van Nijverdal.	ambulance nr. 911		
130500	**15: 48 uur**	onbekend	Ambulance nr. 925	CPA IJssel-Vecht: willen dat jullie met spoed naar Enschede gaan, jullie inmelden bij CPA, want daar is een grote ramp gebeurd in Enschede met meerdere doden, diverse slachtoffers en ontploffing geweest en gevraagd om ambulances. Centralist CPA: even melden bij Enschede.	Centralist CPA IJssel-Vecht; bemanning ambulance nr. 925	CPA band IJssel-Vecht	
130500	**15:51 uur**	onbekend	Ambulance nr. 970	Ambulance: CPA IJssel-Vecht heb jij het nummer van de CPA in Enschede dan bel ik die even, dan weet ik in ieder geval waar ik ongeveer naar toe moet ik krijg hen niet te pakken met dat ding. CPA IJssel-Vecht: ik heb nog geen opgave van loodspost daar ga ik even achteraan bellen. Leo: dat is goed, dan hoor ik het wel. CPA IJssel-Vecht: jij heb een mobieltje bij je hoor ik, dus dan ik je bereiken. 970: dat is goed.	Centralist CPA IJssel-Vecht bemanning ambulance nr. 970	CPA band IJssel-Vecht	
130500	**15:58 uur**	meldkamer CPA IJssel-Vecht	CPA IJssel-Vecht	Politie meldkamer: goedendag CPA IJssel-Vecht: we hebben een fiks aantal ambulances onderweg naar Enschede Politie meldkamer: ja dat had ik vernomen CPA IJssel-Vecht: weet u, ze pakken daar de telefoon niet meer op, is er iets van een loodspost ingesteld weten jullie dat, kunnen jullie daar achter komen Politie meldkamer: een loodspost waar jullie naar toe moeten Politiemeldkamer: wat is er aan de hand dan CPA IJssel-Vecht: een vuurwerkopslagplaats is ontploft en er zijn diverse doden en gewonden Politie meldkamer: ja ik ga er achter aan en dan kom ik bij jou terug	Centralist Politie meldkamer; centralist CPA IJssel-Vecht Vecht	CPA band IJssel-Vecht	
130500	**16.00 - 17.00 uur**	onbekend	Ambulance nr. 911	Ambulance nr. 911 Ik probeer in te melden op kanaal 1 maar daar krijgen wij geen gehoor, wij vragen ons af of dat wel het goede kanaal is of dat wij iets anders moeten hebben.	Centralist CPA IJssel-Vecht; bemanning Ambulance nr. 911	CPA band IJssel-Vecht	

IGZ-reconstructie banden CPA IJssel-Vecht

19-09-00 versie 2.0

				CPA IJssel-Vecht: wij zijn bezig om te achterhalen waar het is en wij nemen telefonisch contact met jou op. Ambulance 911: ja dat is goed, dan laten wij nog gewoon even op onze eigen kanaal staan.			
130500	**16.00 - 17.00 uur**	Centrale CPA Twente	CPA Twente	CPA Twente: met GHOR Twente, we hebben hier een calamiteit, als het goed is hebben jullie een aankondiging gehad. We willen dat er een complete geneeskundige combinatie graag deze kant op komt. CPA IJssel-Vecht: ja, ze horen nog nader van mij waar ze zich moeten melden. GHOR-Twente: doen wij, daag	GHOR-functionaris Twente; Centralist CPA IJssel-Vecht	CPA band IJssel-Vecht	
130500	**16.00 - 17.00 uur**	onbekend	Ambulance nr. 970	Ambulance 970: wij gaan naar de Walhofstraat in Enschede CPA IJssel-Vecht: nee Tollensstraat , het is gebeurd aan de Tollensstraat 970: maar de coördinatie vindt aan de Walhofstraat plaats, daar is de loodspost want daar is een hele grote brand aan de gang en ik weet niet wat er verder gebeurt. CPA IJssel-Vecht: er is een vuurwerkfabriek ontploft, een opslagplaats. 970: oké.	Centralist CPA IJssel-Vecht; ambulance nr. 970	CPA band IJssel-Vecht	
130500	**16.00 - 17.00 uur**	Centrale CPA IJssel-Vecht	CPA IJssel-Vecht	CPA IJssel-Vecht: er is een ramp in Enschede, ik weet niet of jullie daar iets van gehoord hebben. Meldkamer brandweer: nee niets van gehoord. CPA IJssel-Vecht: wij moeten met een geneeskundige combinatie die kant op, dus de haakarmbak van de geneeskundige combinatie moet richting Enschede, kunnen jullie daar voor kunnen zorgen? Meldkamer brandweer: Enschede, oké hij komt eraan. CPA IJssel-Vecht: de ramp is bij het vuurwerk fabriek. Meldkamer brandweer: ik stuur tegelijk een haakarmvoertuig naar jullie toe.	Centralist CPA IJssel-Vecht; Centralist meldkamer brandweer	CPA band IJssel-Vecht	
130500	**16.00 - 17.00 uur**	Centrale CPA IJssel-Vecht	CPA IJssel-Vecht	CPA IJssel-Vecht roept (intern): er is een ramp in Enschede gebeurd, ze vragen nu een volledige geneeskundige combinatie. HSGA IJssel-Vecht: dat betekent dat het Sigmateam moet opkomen en een trauma team en dat er 4 van jullie erbij moeten komen, dat er twee chauffeurs en twee	Centralist CPA IJssel-Vecht; Ambulance bemanning nr..,	CPA band IJssel-Vecht	

				geneeskundigen opgeroepen moet worden voor op de wagen. Ik denk dat het makkelijkste is om ze op te laten komen bij jullie. CPA IJssel-Vecht: dat zal ik vragen. HSGA IJssel-Vecht: ik zit op het moment in Hoogeveen, ik kom er zo aan.			
130500	**16.00 - 17.00 uur**	Centrale CPA IJssel-Vecht	CPA IJssel-Vecht	Spoedeisende hulp Sophia Ziekenhuis: meldt zich CPA IJssel-Vecht: ik wil graag een traumateam aanvragen voor Enschede, daar is een ramp gebeurd, een vuurwerkfabriek is ontploft en een opslagplaats, met meerdere doden, diverse slachtoffers. Wij gaan er ook heen met 5 auto's van deze regio. Ziekenhuis: ja en wat wil jij mee hebben van ons. CPA IJssel-Vecht :ook een geneeskundige combinatie (GNK) gaat er heen en een Sigmateam die moet er naar toe en een trauma team. CPA IJssel-Vecht: alleen maar een traumateam. Ziekenhuis: wij hoeven ons rampenplan niet in werking te stellen? CPA IJssel-Vecht : Nee voorlopig nog niet; ik weet niet waar de slachtoffers heen gaan en exact hoeveel er zijn en ze praten 20-30 slachtoffers, meerdere doden, dus daar moeten ze naar toe, als de geneeskundigen hier naar toekomen, kunnen ze met de geneeskundige combinatie meerijden, denk ik Ziekenhuis: wij kunnen niet naar jullie toekomen CPA IJssel-Vecht :dan moeten wij ze komen halen Ziekenhuis: ja, en om hoeveel tijd zijn jullie hier CPA IJssel-Vecht wij moeten hier eerst een Sigmateam oproepen Ziekenhuis: ik moet nu ook gaan bellen, ja ik wil graag bij benadering weten hoe laat ze hier klaar moeten staan CPA IJssel-Vecht: met een kwartiertje, dan laat ik ze halen	centralist CPA band IJssel-Vecht; centralist Sophia Ziekenhuis	CPA band IJssel-Vecht	
130500	**16.00 - 17.00 uur**	Centrale CPA IJssel-Vecht	CPA IJssel-Vecht	CPA IJssel-Vecht roept extra team op CPA IJssel-Vecht: ik heb een ramp uit Enschede en ze vragen bijstand, zou jij daar eventueel met de geneeskundige combinatie naar kunnen toegaan	Centralist CPA IJssel-Vecht; Opgeroepen medewerker	CPA band IJssel-Vecht	

				Opgeroepen medewerker: ja dat kan CPA IJssel-Vecht: xxxxx komt hier ook heen, dus de wagen er achter en alles Opgeroepen medewerker: ik kom die kant op CPA IJssel-Vecht: kom hier maar zo snel mogelijk heen, want de brandweer komt hier ook heen om de haakarmbak op te halen, want daar moeten nog een paar containers in	ambulance		
130500	**16.00 - 17.00 uur**	Centrale CPA IJssel-Vecht	CPA IJssel-Vecht	Ambulancenr. 4 wordt opgeroepen: CPA IJssel-Vecht: kun jij het traumateam van het Sophiaziekenhuis hier naar toebrengen? CPA IJssel-Vecht roept medewerker op: er is een ramp in Enschede, wij gaan er met 5 wagens naar toe en er met een volledige geneeskundige combinatie en ook met een traumateam. Het traumateam moet je van het Sophia ziekenhuis halen en hier heen brengen Opgeroepen medewerker: zijn er een arts een chirurg en anesthesist en een verpleegkundige CPA IJssel-Vecht: die moet je naar de post brengen, die hebben we over een kwartiertje klaar staan	Centralist CPA IJssel-Vecht; bemanning ambulance nr.4;	CPA band IJssel-Vecht	
130500	**16.00 - 17.00 uur**	Centrale CPA IJssel-Vecht	CPA IJssel-Vecht	CPA IJssel-Vecht roept medewerker op voor de GNK.	Centralist CPA IJssel-Vecht;	CPA band IJssel-Vecht	
130500	**16.00 - 17.00 uur**	Centrale CPA IJssel-Vecht	CPA IJssel-Vecht	CPA IJssel-Vecht roept NRK-medewerker op. CPA IJssel-Vecht: ik heb een ramp in Enschede, ik moet een geneeskundige combinatie er heen hebben, kun jij mensen oproepen en die hier verzamelen bij de ambulancedienst in Zwolle. Er is een vuurwerkfabriek in Enschede ontploft en dan graag een complete geneeskundige combinatie extra, de haakarmbak en alles moet er heen. CPA IJssel-Vecht: ja, dus als jij je personeel alarmeert? NRK-medewerker: ik zal dat proberen CPA IJssel-Vecht: dan zal ik hier de bemanning voor elkaar zien te krijgen.	Centralist CPA IJssel-Vecht; NRK-medewerker	CPA band IJssel-Vecht	
130500	**16.00 - 17.00**	Centrale CPA	CPA IJssel-Vecht	CPA IJssel-Vecht roept extra medewerker op: ik heb een ramp in Enschede, ben jij in de gelegenheid om er heen	Centralist CPA IJssel-Vecht;	CPA band IJssel-Vecht	

IGZ-reconstructie banden CPA IJssel-Vecht

19-09-00 versie 2.0

	uur	IJssel-Vecht		te komen. Ook de geneeskundige combinatie gaat er heen. De extra medewerker zit in de stad en moet eerst op de fiets komen. CPA IJssel-Vecht: ja, er moeten er meer komen, want ik kan geen geneeskundige bereiken. Kom hier maar heen.	extra opgeroepen medewerker		
130500	**16.00 - 17.00 uur**	Centrale CPA IJssel-Vecht	CPA IJssel-Vecht	CPA IJssel-Vecht belt diverse ambulancebemanningen om koppels compleet te krijgen.	Centralist CPA IJssel-Vecht	CPA band IJssel-Vecht	
130500	**16.00 - 17.00 uur**	onbekend	onbekend	Extra medewerker belt CPA IJssel-Vecht: CPA IJssel-Vecht :xxxx komt naar de post, jij zou daar ook naar toe kunnen komen, i.v.m. met een ramp moeten we het gebied afdichten. Kom voorlopig maar even naar de post toe Extra medewerker: daar ga ik even naar toe	Centralist CPA IJssel-Vecht extra medewerker	CPA band IJssel-Vecht	
130500	**gesprekken van: 17.00-18.00 uur**	centrale CPA IJssel-Vecht	CPA IJssel-Vecht	CPA IJssel-Vecht belt CPA Twente: CPA IJssel-Vecht: onze rampendeskundige vraagt of jullie de ziekenhuizen gewaarschuwd hebben of dat wij moeten doen CPA Twente: de ziekenhuizen zijn gewaarschuwd zover dat ik weet: Winterswijk, Deventer, Doetinchem, ik moet het even navragen want ik ben nog niet zo lang binnen CPA Twente: Het hele spul staat in de hens, er zijn honderden gewonden, c.q. doden, ik neem aan dat het brandwondencentra moet ook nog gewaarschuwd worden. CPA IJssel-Vecht: Moet je ook nog een brandwondenteam hebben? CPA Twente: ja oké CPA IJssel-Vecht: zullen we afspreken, dat wij dat regelen? CPA Twente: ja dat is prima.	Centralist CPA IJssel-Vecht Centralist CPA Twente	CPA band IJssel-Vecht	
130500	**gesprekken van: 17.00-18.00 uur**	Centrale CPA IJssel-Vecht	CPA IJssel-Vecht	CPA IJssel-Vecht roept het Nationaal Vergiftiging- en Informatiecentrum (NVIC) op en krijgt minutenlang het antwoordapparaat: "u bent verbonden met het nationale vergiftiging- en informatiecentrum, een ogenblik geduld a.u.b.").	Centralist CPA IJssel-Vecht;	CPA band IJssel-Vecht	
130500	**gesprekk**	meldkamer	CPA IJssel-	Het Nationale Vergiftiging- en Informatiecentrum neemt	Centralist CPA	CPA band	

	en van 17.00 - 18.00 uur	CPA IJssel-Vecht	Vecht	uiteindelijk op: er is een wachtlijst, want het is heel druk. CPA IJssel-Vecht: ik wil een brandwondenteam aanvragen voor Enschede (legt uit wat er aan de hand is). NVIC: ik weet niet of dat altijd via NVIC gaat. CPA IJssel-Vecht: ik heb op mij genomen om vanuit Zwolle de brandwondenteam te waarschuwen; ik denk dat het verstandig is dat die zich meldt bij de loodspost op de A1: afslag 31, iets voorbij het Avia tankstation, daar staat een gehele medisch geneeskundige combinatie NVIC: ja, ik ga even met de achterwacht overleggen, volgens mij gaan die brandwondenteams niet via ons, maar ik zal proberen of ik snel terug kan bellen CPA IJssel-Vecht: ik heb dat onlangs nog een keer geverifieerd en toen kon dat nog NVIC: prima, dan ga ik nog even met de achterwacht overleggen. U wordt spoedig even teruggebeld wij zorgen voor het geheel.	IJssel-Vecht; NVIC,	IJssel-Vecht	
130500	**gesprekken van 17.00 - 18.00 uur**	Onbekend, richting Raalte	Ambulance 14	CPA IJssel-Vecht wordt gebeld door medewerker (twee andere medewerkers staan bij haar) CPA IJssel-Vecht: xxx kan de auto (ambulance nr. 14) pakken en langs Raalte rijden, daar staat een chauffeur klaar, yyyy gaat met hem mee medewerker: in Raalte bij de post, piket CPA IJssel-Vecht: ja Ambulance nr. 14 vertrekt naar Raalte.	RAV IJssel-Vecht; bemanning ambulance nr.14	CPA band IJssel-Vecht 1b	
130500	**gesprekken van 17.00 - 18.00 uur**	Centrale NVIC	NVIC	NVIC belt terug. Hij deelt de CPA mee dat hij heeft overlegd maar dat het brandwondenteam niet via het NVIC wordt geregeld. Zij kunnen wel gebeld worden voor eventuele stoffen waar mensen aan blootgesteld zijn om daar informatie over te geven. "Maar we kunnen niet vanuit Utrecht mensen sturen". Daarvoor moet je in een andere richting zoeken. CPA IJssel-Vecht: Hoe gaat het dan? NVIC: dat zou ik niet weten ik denk dat er bij de CPA richtlijnen voor zijn CPA IJssel-Vecht: dan kijken wij even.	Centralist CPA IJssel-Vecht; NVIC,	CPA band IJssel-Vecht 1b	
130500	**gesprekk**	Meldkamer	CPA Drenthe	CPA IJssel-Vecht wordt gebeld door CPA Drenthe	Centralist CPA	CPA band	

	en van 17.00 - 18.00 uur	CPA Drenthe		Centralist CPA Drenthe: hallo, ik heb er twee (ambulances) onderweg, met spoed hè!, wat willen jullie verder nog? CPA IJssel-Vecht: dat weet ik zo niet ik heb er weinig zicht over, ik heb er nu zo veel mogelijk gewonden en ze willen zoveel mogelijk ambulances. Centralist CPA Drenthe: ik probeer zoveel mogelijk vrij te krijgen om die kant op te gaan CPA IJssel-Vecht: Enschede, ze moeten naar de parkeerplaats van de A1, iets voorbij de afslag 31 bij het A4 tank station.	IJssel-Vecht; Centralist CPA Drenthe,	IJssel-Vecht 1b	
130500	**gesprekken van 17.00 - 18.00 uur**	meldkamer CPA IJssel-Vecht	CPA IJssel-Vecht	CPA IJssel-Vecht belt de Spoedeisende hulp Sophia Ziekenhuis waarschijnlijk weet je het al wel maar nu officiële voorwaarschuwing vanwege een ramp in het Enschedese, er zijn honderden gewonden, mogelijk dat jullie daar ook nog in betrokken raken. Ziekenhuis: en wat betekent dat voor ons? CPA IJssel-Vecht: dat kan ik nog niet zeggen Ziekenhuis: op wat voor termijn zou je er wel iets over kunnen zeggen? CPA IJssel-Vecht: daar heb ik geen idee van, tot nu toe zijn de ziekenhuizen in Winterswijk, Deventer en Doetinchem gewaarschuwd, we hebben honderden gewonden. Dan krijgt je het spreidingsplan en dan komt Zwolle ook in beeld CPA IJssel-Vecht: zodra ik daar meer over weet dan bel ik je natuurlijk Ziekenhuis: heel graag, want we zitten hier al met minder dan de bedoeling is, omdat het MMT weg is, dus dan wil ik het heel graag zo snel mogelijk weten.	Centralist CPA IJssel-Vecht SH Sophia Ziekenhuis,	CPA band IJssel-Vecht 1b	
130500	**gesprekken van 17.00 - 18.00 uur**	Meldkamer CPA Rijmond	CPA Rijnmond	CPA Rijnmond belt naar de CPA IJssel-Vecht: ik heb begrepen dat jullie coördineren voor alle diensten van buitenaf voor de calamiteiten in Enschede. We zijn bezig een aantal wagens te regelen voor bijstand, heb je een idee hoeveel wagens je nodig hebt? CPA IJssel-Vecht: ik moet het even vragen hoeveel ziekenwagens we nodig hebben, een momentje.	Centralist CPA Rijnmond; Centralist CPA IJssel-Vecht	CPA band IJssel-Vecht 1b	
130500	**gesprekk**	meldkamer	CPA IJssel-	CPA IJssel-Vecht belt ziekenhuis De Weezenlanden te	Centralist CPA	CPA band	

	en van 17.00 - 18.00 uur	CPA IJssel-Vecht	Vecht	Zwolle (SEH): waarschijnlijk heb je dat al gehoord, maar nu dan ook officieel een voorwaarschuwing, dat vanuit het Enschedese waar de ramp is mogelijk ook nog slachtoffers deze kant op kunnen komen. Voorlopig zijn de ziekenhuizen in Winterswijk, Deventer en Doetinchem gewaarschuwd, maar als we via het spreidingsplan gaan werken, dan komen jullie ook in beeld: er zijn honderden gewonden. SEH Weezenlanden: dan gaat het rampenplan in werking? CPA IJssel-Vecht: nou volgens mij zijn wij daar al mee bezig, ik weet het nog niet, zo gauw ik meer weet, dan laat ik je dat natuurlijk weten. SEH Weezenlanden: oké	IJssel-Vecht; SEH	IJssel-Vecht 1b	
130500	**gesprekken van 17.00 - 18.00 uur**	Centrale SEH ziekenhuis Deventer	Ziekenhuis	CPA IJssel-Vecht wordt gebeld door de spoedeisende hulp van het ziekenhuis in Deventer. Ze waren eerder via de CPA IJssel-Vecht doorverbonden met de CPA Twente, maar toen werd de verbinding verbroken. Ze willen graag opnieuw contact met de CPA Twente (maar hebben het alsmaar over de "ambulancedienst", waarschijnlijk omdat de CPA Twente zich meestal meldt met "ambulancedienst AAD Oost") SEH: "wij willen hier van de spoedeisende hulp van dit ziekenhuis graag iemand van de ambulance spreken en dat heeft u eerder goed geregeld. CPA IJssel-Vecht: Welke ambulance? SEH: ja, die in Enschede, we hebben een rampenplan in werking gesteld, CPA IJssel-Vecht: maar die kan ik niet bereiken vanuit Zwolle, nu niet. SEH: die heb ik net aan de lijn gehad en de verbinding is verbroken, dus en nu vraag ik opnieuw verbinding CPA IJssel-Vecht: dan moet je gewoon via CBR Deventer lijn naar Zwolle doorgeschakeld worden! SEH: Nou ja, laten we maar ophouden !	Centralist SEH Deventer; Centralist CPA IJssel-Vecht	CPA band IJssel-Vecht 1b	
130500	**gesprekken van 17.00 -**	Meldkamer CPA IJssel-	CPA IJssel-Vecht	CPA IJssel-Vecht belt CPA Rijnmond: jullie hebben een brandwondencentrum in de buurt? In Enschede wordt een brandwondencentrum gevraagd	Centralist CPA IJssel-Vecht; Centralist CPA	CPA band IJssel-Vecht 1b	

	18.00 uur	Vecht		CPA Rijnmond: even kijken of ik dat voor jou kan regelen. CPA IJssel-Vecht: wil jij dat ziekenhuis dan ook even voorbereiden, dat er mogelijk ook slachtoffers met brandwonden die kant op komen. Dat is Zuiderziekenhuis Rotterdam en dan mag je vertellen aan het brandwondenteam dat de loodspost is op de A1, afslag 31 iets voorbij AVIA tank station. CPA Rijnmond: hebben jullie verder nog ambulances nodig of niet? CPA IJssel-Vecht: ja het schijnt dat ze nog wel wat kunnen gebruiken CPA Rijnmond: we gaan er proberen zo veel mogelijk te regelen, ik heb nog geen idee hoeveel, ik ga wel even kijken, we hebben er vier ambulances compleet in ieder geval, er worden mensen van huis gehaald, er zijn in ieder geval vier ambulances die jullie kant op kunnen komen. Die moeten ook op die loodspost gaan staan? CPA IJssel-Vecht: ja, dat lijkt mij wel het verstandigst, even voor alle duidelijkheid het is dus niet binnen ons gebied.	Rijnmond		
130500	**gesprekken van 17.00 - 18.00 uur**	Afslag 31 van de A1	Ambulance 902	Ambu 902 meldt aan CPA IJssel-Vecht dat ze bij de afslag 31 van de A1 worden opgevangen en daar nadere instructies krijgen.	Ambulance bemanning 902; Centralist CPA IJssel-Vecht	CPA band IJssel-Vecht1b	
130500	**gesprekken van 17.00 - 18.00 uur**	meldkamer CPA IJssel-Vecht	CPA IJssel-Vecht	CPA IJssel-Vecht belt het Martini Ziekenhuis in Groningen: ik wil een vooraankondiging doen, misschien is het jullie al bekend dat er in Enschede een vuurwerkopslagplaats de lucht in is gegaan. Ze zitten daar met honderden gewonden. Martini Ziekenhuis: dat betekent dat er behalve brandwonden, eventueel ook andere patiënten gebracht kunnen worden. CPA IJssel-Vecht: ik schat in van niet, want het is Enschede dat is nogal een stuk weg Martini ziekenhuis: Maar er zijn wel honderden gewonden: ik ga even doorverbinden met Brandwondencentrum (BWC)	Centralist CPA IJssel-Vecht Centrale Martini ziekenhuis Groningen; BWC,	CPA band IJssel-Vecht 1b	

IGZ-reconstructie banden CPA IJssel-Vecht

19-09-00 versie 2.0

				CPA IJssel-Vecht wordt doorverbonden met het BWC CPA IJssel-Vecht: in opdracht van de CPA Twente coördineren wij het een en ander, je hebt gehoord dat daar een vuurwerkopslagplaats de lucht in is gegaan? BWC: ja en ook de Grolschfabriek heb ik gehoord CPA IJssel-Vecht: ja en we kampen dus met honderden gewonden en ik begrijp dat er bij de explosie ook brandwondenpatiënten bij zullen zitten. Het Brandwondenteam van Rotterdam wordt daar naar toe gestuurd, en ik wou jullie een voorwaarschuwing doen dat er mogelijk van jullie ziekenhuis gebruik zou worden gemaakt voor patiënten met brandwonden, maar dat is tot nu toe nog niet duidelijk, mocht ik daar meer zekerheid over hebben, dan laat ik dat u ongetwijfeld weten.			
130500	**gesprekken van 17.00 - 18.00 uur**	meldkamer CPA IJssel-Vecht	CPA IJssel-Vecht	CPA IJssel-Vecht belt het ziekenhuis in Meppel: even een vooraankondiging: mogelijk komen er vanavond meerdere slachtoffers van de ramp Enschede naar Meppel toe. Er is een vuurwerkfabriek ontploft in Enschede met honderden gewonden in verband met de ontploffing van een vuurwerkfabriek en mogelijk er zijn gewonden die moeten verspreid worden. Maar dat gaat pas spelen in de loop van de avond Telefonist ziekenhuis Meppel: ik zal het doorgeven.	Centralist CPA IJssel-Vecht; ziekenhuis Meppel	CPA band IJssel-Vecht 1b	
130500	**gesprekken van 17.00 - 18.00 uur**	meldkamer CPA Rijnmond	CPA Rijnmond	CPA Rijnmond belt CPA IJssel-Vecht: wij hebben voor Enschede 5 ambulances beschikbaar die komen die kant op die stuur ik naar de loodspost bij de A1 CPA IJssel-Vecht: ze moeten zich gewoon melden bij de loodspost CPA IJssel-Vecht: hebben jullie al een overzicht van het aantal brandwonden gebeuren, want die heb ik niet gekregen CPA Rijnmond: Groningen, Beverwijk en het Zuiderziekenhuis zijn allemaal gewaarschuwd	Centralist CPA Rijnmond; Centralist CPA IJssel-Vecht	CPA band IJssel-Vecht 1b	
130500	**gesprekken van 17.00 - 18.00**	meldkamer CPA IJssel-Vecht	CPA IJssel-Vecht	CPA IJssel-Vecht belt het Ziekenhuis (?): ik wou een voorwaarschuwing geven in verband met een ontploffing in Enschede, dat er mogelijk ook brandwondenpatiënten jullie kant op kunnen komen.	Centralist CPA IJssel-Vecht; Ziekenhuis NZ; Coördinator	CPA band IJssel-Vecht b1	

	uur			NZ: dan geef ik u de assistent chirurgie even CPA IJssel-Vecht: ik wou op verzoek van Enschede een voorwaarschuwing doen, u weet dat daar een ontploffing is. Assistent-chirurgie: ja, mag ik uw even onderbreken, dan verbind ik u even door met de brandwondencoördinator. CPA IJssel-Vecht: u bent al op de hoogte van de calamiteiten in Enschede Brandwonden Coördinator: ja er is een vuurwerk iets ontploft CPA IJssel-Vecht: ja, ze kampen daar met honderden gewonden, op verzoek van Enschede zijn we hand-en-spandiensten aan het verlenen en heb ik dus de brandwondencentra op de hoogte gebracht. Ik wil jullie ook een voorwaarschuwing doen, want ik verwacht dat er ook wel brandwondenpatiënten bij zijn. CPA IJssel-Vecht: Rotterdam hebben wij gevraagd brandwondenteam te sturen, die zouden dat ook doen. mocht ik meer weten dan natuurlijk neem ik contact met u op Brandwondencoördinator: maar er komt hier eerst niks naar onderweg of zo? CPA IJssel-Vecht: nee, ze zijn voorlopig nog allemaal daar naar toe Brandwondencoördinator: daar naar toe gegaan om een infuus in te zetten en zo CPA IJssel-Vecht: ja, er zijn allemaal ambulances naar toe en twee traumaheli's zijn daar heen Als ze zo'n heli inzetten dan kunnen ze ook snel bij jullie zijn natuurlijk Brandwondencoördinator: die heli's komen uit Groningen of zo CPA IJssel-Vecht: ik heb geen idee waar de traumaheli's van zijn. Als ik meer hoor dan u hoort u het wel van ons.	Brandwondencentrum; assistent chirurgie		
130500	**gesprekken van 17.00 - 18.00**	AVIA tankstation	Haakarmbak/ GNK	Haakarmbak/GNK belt de CPA IJssel-Vecht: we staan bij AVIA tank station, maar geen loodspost hier, heb jij nog meerdere gegevens CPA IJssel-Vecht: nee, dit is alles wat is doorgegeven	Bemanning GNK; Centralist CPA IJssel-Vecht	CPA band IJssel-Vecht 1b	

	uur			Bemanning: vraagt om overleg met de politiemeldkamer en wil teruggebeld worden. Zij wachten even die agenten af. CPA IJssel-Vecht: dat is de loodspost Bemanning: nou er staat niemand hier CPA IJssel-Vecht: jij staat hier met je hele combinatie Bemanning: ja ik sta hier met het hele circus, dat is vertrokken uit Zwolle			
130500	**gesprekken van 17.00 - 18.00 uur**	meldkamer CPA IJssel-Vecht	CPA IJssel-Vecht	CPA IJssel-Vecht belt de meldkamer van de politie met de mededeling dat ze de GNK op de loodspost hebben staan bij afslag 31 bij het AVIA tankstation..... Hier wordt de band afgebroken.	Centralist CPA IJssel-Vecht; centralist meldkamer politie	CPA band IJssel-Vecht 1b	
130500	**gesprekken 17.00-18.00 uur**	meldkamer CPA IJssel-Vecht	CPA Twente	CPA IJssel-Vecht: belt met hoofd CPA Twente: Sorry dat ik jullie toch nog even jullie moet storen. Ik heb de geneeskundige combinatie op de loodspost staan. Iets voorbij afslag 31 bij het Avia tankstation. Maar ze zien daar niemand. Verder kan ik je meedelen dat de drie brandwondencentra Beverwijk, Rotterdam en Martini Groningen gewaarschuwd zijn en dat Rotterdam een brandwondenteam stuurt De beide Zwolse ziekenhuizen zijn op de hoogte gebracht, evenals de Diaconessenziekenhuis in Meppel. Het brandwondenteam Rotterdam is onderweg, die heb ik ook naar die loodspost toegestuurd. Het Brandwondencentrum Groningen wil ook het graag weten zo gauw ze daar naar toe gaan vervoeren Hoofd CPA Twente vraagt of de CPA IJssel-Vecht ook nog contact heeft met andere CPA's, want hij heeft begrepen dat zij het aantal auto's dat naar Twente komt zou gaan coördineren,. CPA IJssel-Vecht: Ja, Rotterdam stuurt 5 wagens. Drenthe zou nog zoveel mogelijk sturen als ze konden missen. Friesland is dacht ik ook nog bezig. Hoofd CPA Twente meldt dat Nijmegen ook onderweg hierheen is, met 9 ambulances. CPA IJssel-Vecht: Dat is mij niet bekend. CPA Twente: met een Sigmateam, een ambuteam.	Centralist CPA IJssel-Vecht CPA Twente,	Vervolg CPA band IJssel-Vecht.2A	

				CPA IJssel-Vecht: Het Sigmateam en een ambuteam van ons staat ook compleet op loodspost bij het AVIA tankstation. CPA IJssel-Vecht: dus als ze daar weggehaald kunnen worden Hoofd CPA Twente: Wij sturen een auto daarheen, we hebben een ambulance-auto staan, maar die is nu bezig met de reanimatie van een kindje.			
130500	**gesprekken 17.00-18.00 uur**	meldkamer CPA Utrecht	CPA Utrecht	CPA Utrecht belt CPA IJssel-Vecht met de vraag of er al wat meer informatie over Enschede is, want ze zijn nu aan het proberen wat ambulances te leveren. CPA IJssel-Vecht: Nou ze vragen nu nog steeds om auto's, er schijnen honderden gewonden te zijn. Het is allemaal wat chaotisch. Maar ik krijg niet veel van door. Er is daar is een opslagplaats van vuurwerk in de lucht gevlogen, tegen een woonwijk aan, tot 1000 meter in het rond. Er zit geen raam meer in die huizen. CPA Utrecht: Maar wat is het advies, moeten onze ambulances alvast die kant op gaan rijden, denk je? CPA IJssel-Vecht: Ja, ze vragen om zoveel mogelijk, dus wat je kunt leveren moet je maar proberen te leveren. Op de vraag van CPA Utrecht of de CPA Twente aanspreekbaar is voor hen zegt de CPA IJssel-Vecht dat zij het voor hen regelen. CPA Utrecht: Wil jij voor mij regelen dat wij wat meer indicatie hebben over hoeveel hulp ze van ons verwachten CPA IJssel-Vecht: Als ik ze te pakken kan krijgen dan doe ik dat maar ze vragen sowieso om ambulances. CPA Utrecht: dan sturen wij zo in ieder geval zo in ieder geval wat eventjes die kant op. CPA IJssel-Vecht vraagt of ze willen laten horen hoeveel er gestuurd worden. CPA Utrecht laat dat allemaal weten zodat het doorgespeeld kan worden naar Enschede. Op de vraag van CPA Utrecht waar ze zich moeten inmelden zegt de CPA IJssel-Vecht dat ze zich kunnen melden bij een loodspost, "maar ik weet niet waar die is op het moment, er zijn wat vage berichten waar die staat.	Centralist CPA Utrecht; Centralist CPA IJssel-Vecht	CPA band IJssel-Vecht	

				CPA Utrecht: Dat moeten we wel precies weten. De GHOR moet toch in werking gesteld zijn daar in Enschede? CPA IJssel-Vecht: Ja. Heb je enig idee hoeveel je kunt sturen? CPA Utrecht: Ja, we zijn nu bezig met de leiding van de RAMU om te proberen om een auto of 6 die kant op te krijgen. CPA IJssel-Vecht informeert nog even waar de loodspost is en meldt dan dat die aan de A1 ligt bij de afslag 31. Iets bij afslag 31 is een Avia tankstation en daar is de loodspost. Zij moeten zich daar melden bij de loodspost. Maar er is daar nog niemand van AAD Oost. Zij hebben de ambulance die daar stond weggehaald voor een reanimatie.			
130500	**gesprekken 17.00-18.00 uur**	meldkamer CPA IJssel-Vecht	CPA IJssel-Vecht	CPA IJssel-Vecht meldt aan zijn geneeskundige combinatie die bij het AVIA tankstation staat dat zij op de juiste loodspost staan, maar dat de ambulance die ze daar hadden staan even hebben weg moeten halen voor een reanimatie. GNK: Nou we rijden nu achter de politie aan en we gaan richting Oldenzaal zie ik nu. De politie delegeert ons nu naar een plaats, dus ik rijd achter hem aan. CPA IJssel-Vecht vraagt aan de GNK: Laat ze alsjeblieft niet allemaal contact opnemen met de CPA Twente, dat moet via ons.	Centralist CPA IJssel-Vecht Bemanning GNK	CPA band IJssel-Vecht	
130500	**gesprekken 17.00-18.00 uur**	meldkamer CPA Arnhem	CPA Arnhem	CPA Arnhem belt CPA IJssel-Vecht met de mededeling dat een ambulance nr. 42 onderweg is vanaf Zevenaar, een wagen 7 van Arnhem, een wagen 4 van Arnhem en wagen 3 van Arnhem. CPA IJssel-Vecht: Ze kunnen zich inmelden bij de loodspost en niet bij de CPA inmelden. CPA Arnhem: Ik heb gezegd, je gaat naar de loodspost afslag 31 en daar hoor je verder. CPA IJssel-Vecht: voorbij de afslag daar staat het Avia tankstation.	Centralist CPA Arnhem; Centralist CPA IJssel-Vecht	CPA band IJssel-Vecht	
130500	**gesprekken 17.00-18.00**	meldkamer CPA Groningen	CPA Groningen	CPA Groningen: belt CPA IJssel-Vecht en meldt dat ze in ieder geval 5 extra ambulances onderweg hebben en dat er in totaal 9 komen. Er kunnen er eventueel nog	Centrale CPA Groningen	CPA band IJssel-Vecht	

	uur			meer gestuurd worden.			
130500	**gesprekken van 18.00 tot 19.00 uur**	plaats incident	onbekend	CPA IJssel-Vecht wordt gebeld door medewerker, die deelt mee dat ze allemaal staan te wachten bij het rampterrein. Het is echt een gigantische puinhoop, er is een rookkolom van een paar 100 meter hoog en we komen er nog niet bij. Er staan hier 3 trauma heli's op het veld. Het is een massa van geel en groen van EHBO'ers en Sigmateams, noem maar op. Maar we kunnen er absoluut niet naar toe. De eerste gewonden, licht gewonden, zijn al weg. Maar zwaargewonden, ik weet niet of we die straks wel vinden. Ik denk dat het uren kan duren voordat wij hier weg zijn.	medewerker RAV-IJssel-Vecht; Centralist CPA IJssel-Vecht	CPA band IJssel-Vecht	
130500	**gesprekken van 18.00 tot 19.00 uur**	meldkamer CPA Amsterdam	CPA Amsterdam	CPA Amsterdam belt CPA IJssel-Vecht en vraagt op verzoek van de medische leiding het telefoonnummer van het crisiscentrum in Enschede. CPA IJssel-Vecht heeft het telefoonnummer niet.	Centralist CPA Amsterdam; Centralist CPA IJssel-Vecht	CPA band IJssel-Vecht	
130500	**gesprekken van 18.00 tot 19.00 uur**	meldkamer GGD Rotterdam	GGD Rotterdam	GGD Rotterdam belt: CPA IJssel-Vecht en vraagt of iemand informatie kan verstrekken over Enschede. CPA IJssel-Vecht dat zij coördineren. GGD Rotterdam heeft op dit moment in bijstand 6 wagens klaar staan en vraagt of dat het nog zinvol is dat die naar Enschede gaan. CPA IJssel-Vecht vindt dat zinvol, want er zijn meer dan 100 zwaargewonden. GGD Rotterdam zegt dat het duidelijk is en dat met de CPA Rijnmond is afgesproken dat de 6 ambulances dan naar de loodspost gaan. Op de vraag van CPA IJssel-Vecht hoe het staat met het brandwonden team zegt de GGD dat zij dat horen via de CPA Rijnmond, daar bemoeien zij zich niet mee, daar zijn ze volop mee bezig.	Centralist GGD Rotterdam; Centralist CPA IJssel-Vecht	CPA band IJssel-Vecht	
130500	**gesprekken van 18.00 tot 19.00 uur**	Meldkamer CPA IJssel-Vecht	CPA IJssel-Vecht	Het ziekenhuis in Hardenberg wordt gebeld door CPA IJssel-Vecht om een voorwaarschuwing te doen voor het gebeuren in Enschede er wordt doorverbonden met het avond hoofd. CPA IJssel-Vecht deelt haar mee dat in tegenstelling tot wat op teletekst staat, dat het allemaal wel meevalt: Het	Centralist CPA IJssel-Vecht avondhoofd ziekenhuis Hardenberg,	CPA band IJssel-Vecht	

				gaat toch om meer dan 100 zwaargewonden waarbij het best mogelijk zou kunnen zijn dat er ook patiënten naar jullie ziekenhuis komen. Zo gauw ik daar meer over weet wordt het ziekenhuis gewaarschuwd. Maar, in ieder geval kun je daar rekening mee houden.			
130500	**gesprekken van 18.00 tot 19.00 uur**	meldkamer CPA IJssel-Vecht	CPA IJssel-Vecht	CPA IJssel-Vecht belt met het Bethesda ziekenhuis in Hoogeveen en wordt doorverbonden met de SEH. CPA IJssel-Vecht doet een voorwaarschuwing doen in verband met de ramp in Enschede. Het Bethesda ziekenhuis blijkt nog van niets te weten. CPA IJssel-Vecht legt uit dat daar een vuurwerkopslagplaats de lucht is in gegaan. Er zijn honderden doden en meer dan 100 zwaargewonden. Het is dus mogelijk dat ook van jullie ziekenhuis gebruik gaat worden gemaakt. Zo gauw ik daar meer over weet dan hoort u dat. Maar het geheel kan nog wel uren gaan duren. In tegenstelling tot wat op teletekst staat heeft CPA IJssel-Vecht doorgekregen dat er meer dan 100 doden, en meer dan 100 zwaargewonden zijn. Op de vraag van het Bethesda of ze ook rekening moeten houden met brandwonden bevestigt CPA IJssel-Vecht dat: Ja, ook brandwonden zal ook zeker het geval zijn, maar 't is momenteel nog een beetje chaotisch daar. Bij het Bethesda ziekenhuis weet men voorlopig voldoende.	Centralist CPA IJssel-Vecht Bethesda ziekenhuis SEH.	CPA band IJssel-Vecht	
130500	**gesprekken van 18.00 tot 19.00 uur**	meldkamer CPA IJssel-Vecht	CPA IJssel-Vecht	CPA IJssel-Vecht belt ziekenhuis Tjongerschans in Heerenveen en deelt aan de SEH mee dat er honderden gewonden zijn in Enschede. Men heeft daar van de ramp gehoord en weet niet meer dan dat er 1 dode was CPA IJssel-Vecht zegt dat zij andere berichten hebben en dat het een chaos is daar. Heel veel brandwonden. Aangezien de slachtoffers straks verspreid worden wordt alvast even een vooraankondiging gedaan. Ook Heerenveen kan gewonden krijgen. Het ziekenhuis zegt dat het prima is.	Centralist CPA IJssel-Vecht; SEH ziekenhuis Tjongerschans	CPA band IJssel-Vecht	
130500	**gesprekken van 18.00 tot**	meldkamer CPA IJssel-	CPA IJssel-Vecht	CPA IJssel-Vecht belt het Deventer ziekenhuis voor een vooraankondiging in verband met de ramp in Enschede. Daar blijkt men nog niets van te weten. CPA IJssel-	Centralist CPA IJssel-Vecht; Centrale Deventer	CPA band IJssel-Vecht	

	19.00 uur	Vecht		Vecht zegt dat er een ramp is met diverse doden en honderden gewonden waarschijnlijk. Er is een vuurwerkfabriek in de lucht gevlogen, midden in het centrum van Enschede. De binnenstad brandt zo'n beetje daar. Er zijn dus veel slachtoffers, die misschien ook naar het Deventer Ziekenhuis worden vervoerd, vanwege spreiding van slachtoffers.	ziekenhuis		
130500	**gesprekken van 18.00 tot 19.00 uur**	meldkamer CPA Friesland	CPA Friesland	CPA Friesland belt CPA IJssel-Vecht en deelt mee dat er van hen 7 ambulances rijden. Ze vragen of de CPA IJssel-Vecht enig idee heeft hoeveel er nodig zijn. CPA IJssel-Vecht zegt dat er tot nu toe, in tegenstelling tot wat op teletekst te zien is, toch wel meer dan 100 zwaar gewonden zijn. Na ruggespraak deelt de CPA Friesland mee dat er acht ambulances onderweg zijn, die er allemaal op de hoogte van zijn dat de zich moeten melden op de loodspost bij de A1. Verder deelt de CPA mee dat ze nog bezig zijn en dat het kan zijn dat ze nog meer personeel te pakken krijgen. "We gaan gewoon door tot dat jullie zeggen: stop."	Centralist CPA Friesland; Centralist CPA IJssel-Vecht	CPA band IJssel-Vecht	
130500	**gesprekken van 18.00 tot 19.00 uur**	meldkamer CPA Groningen	CPA Groningen	CPA Groningen meldt dat zij 11 ambulances 's op de weg heeft naar Enschede en een ambuteam. CPA IJssel-Vecht zegt dat dit wel voldoende is.	Centralist CPA Groningen; Centralist IJssel-Vecht	CPA band IJssel-Vecht	
130500	**gesprekken van 18.00 tot 19.00 uur**	meldkamer CPA IJssel-Vecht	CPA IJssel-Vecht	CPA IJssel-Vecht meldt aan de CPA Friesland dat men daar verder geen ambulances meer hoeft te sturen, behalve die 8 die al toegezegd zijn. CPA IJssel-Vecht vraagt hen er ook rekening mee te houden dat ze uren weg zullen blijven en na te gaan welke consequenties dat kan hebben voor hun eigen paraatheid. CPA Friesland zegt dat er een paar late dienst hebben maar dat ze dat zelf zullen regelen	Centralist CPA IJssel-Vecht Centralist CPA Friesland	CPA band IJssel-Vecht	
130500	**gesprekken van 18.00 tot 19.00 uur**	meldkamer CPA IJssel-Vecht	CPA IJssel-Vecht	CPA IJssel-Vecht met de CPA Flevoland met het verzoek om de ziekenhuizen in hun regio even een vooraankondiging te doen. Er kunnen mogelijk slachtoffers komen uit Enschede. De CPA Flevoland vraagt om aantallen. Die heeft CPA IJssel-Vecht niet	Centralist CPA IJssel-Vecht; Centralist CPA Flevoland	CPA band IJssel-Vecht	

				omdat ze nog zijn bezig zijn bij het rampterrein en ze daar moeilijk in kunnen komen. Maar er zijn mogelijk honderd of meer slachtoffers dus die moeten verspreid worden. CPA IJssel-Vecht vraagt CPA Flevoland om de ziekenhuizen gewoon te melden dat ze slachtoffers kunnen verwachten. CPA Flevoland zegt toe alle 3 de ziekenhuizen, Flevo ziekenhuis, Zuiderzee ziekenhuis en Dr. Jansen ziekenhuis aankondigingen te doen en vraagt ook een afkondiging te doen als het niet nodig blijkt te zijn. CPA IJssel-Vecht zegt dat toe.			
130500	**gesprekken van 18.00 tot 19.00 uur**	meldkamer CPA IJssel-Vecht	CPA IJssel-Vecht	CPA IJssel-Vecht. Vraagt ambulance nr. uit 44 Groningen, die onderweg is naar Enschede, en zich bij hen inmeldt om dat niet bij CPA Twente te doen maar bij de loodspost.	Centralist IJssel-Vecht; bemanning ambulance nr. 44	CPA band IJssel-Vecht	
130500	**gesprekken van 18.00 tot 19.00 uur**	meldkamer CPA Drenthe	CPA Drenthe	CPA Drenthe belt CPA IJssel-Vecht en vraagt of men daar enig idee heeft hoe het er in Enschede voorstaat. Zij kunnen nog een ambulance eventueel die kant op sturen, maar misschien zwemmen ze dan straks in de auto's. CPA Drenthe heeft ook via via verhalen gehoord dat ze niet op het rampterrein terecht konden. CPA IJssel-Vecht denkt niet dat er nieuwe auto's gestuurd hoeven te worden. Wel wordt er gevraagd na te denken over eventuele aflossing, want dat kan nog wel een poosje duren. Het schijnt allemaal nogal moeizaam te gaan. Maar in tegenstelling tot wat je op teletekst zou kunnen lezen dat het wel mee zou vallen is dat pertinent niet waar. Maar er hoeft niet meer gestuurd te worden.	Centralist CPA Drenthe; Centralist CPA IJssel-Vecht	CPA band IJssel-Vecht	
130500	**gesprekken van 18.00 tot 19.00 uur**	meldkamer Centrale CPA IJssel-Vecht	CPA IJssel-Vecht	CPA IJssel-Vecht vraagt aan de CPA Arnhem of ze daar de ziekenhuizen al vooraankondingen hebben gedaan. Hierop wordt ontkennend geantwoord Daarop vraagt CPA IJssel-Vecht om alle ziekenhuizen toch vooraankondigingen te doen, voor mogelijke slachtoffers. En als het nodig krijgen ze afkondigingen van CPA IJssel-Vecht.	Centralist CPA IJssel-Vecht; onbekende CPA	CPA band IJssel-Vecht	
130500	**gesprekken van**	Flevo ziekenhuis		Flevo ziekenhuis in Almere deelt de CPA IJssel-Vecht mee dat zij van hun CPA de vraag hebben gekregen om	Flevo ziekenhuis; Centralist CPA	CPA band IJssel-Vecht	

	18.00 tot 19.00 uur	Almere		te inventariseren wat voor capaciteit zij op dit moment hebben. Ze zegt dat ze niet veel kunnen bieden. Wij hebben 4 IC bedden waarvan 2 met beademing. Wel hebben ze nog een aantal bedden die hier geblokkeerd zijn maar van hogerhand kunnen die eventueel overgezet worden. En dan heb ik nog 8 zaalbedden over. Op de kinderafdeling heb ik nog 4 bedden en nog een aantal boxen. Flevoland ziekenhuis vraagt wat er nog ongeveer wordt verwacht. CPA IJssel-Vecht zegt dat ze nog van niets weten. Het is nog een chaos daar. Afgesproken wordt dat het Flevoziekenhuis nog nader zal horen.	IJssel-Vecht		
130500	**gesprekken van 18.00 tot 19.00 uur**	Centrale GGD Twente	Actiecentrum GGD Twente	Actiecentrum GGD Twente belt CPA IJssel-Vecht en geeft het telefoonnummer door waar op hij bereikbaar is. AC-GGD heeft op dit moment een overzicht van capaciteit van ziekenhuizen rondom Enschede. Hij faxt die gegevens naar CPA IJssel-Vecht.	Centralist GGD Twente, Centralist CPA IJssel-Vecht	CPA band IJssel-Vecht	
130500	**gesprekken van 18.00 tot 19.00 uur**	meldkamer CPA IJssel-Vecht	CPA IJssel-Vecht	CPA IJssel-Vecht belt met CPA Apeldoorn met de vraagt of men daar de ziekenhuizen een vooraankondiging heeft gegeven. Men zegt van niet maar informeel weten ze wel dat er wat aan de hand is. De CPA Apeldoorn (?) vraagt of CPA IJssel-Vecht nog een beetje contact met CPA Twente heeft en om hoeveel slachtoffers het uiteindelijk gaat. CPA IJssel-Vecht zegt dat het contact heel moeilijk is en dat er gesproken wordt over ruim 100 slachtoffers. CPA Apeldoorn(?) zegt toe naar de ziekenhuizen in Zutphen, Deventer en Apeldoorn te bellen met een vooraankondiging.	Centralist CPA IJssel-Vecht; Centralist CPA Apeldoorn	CPA band IJssel-Vecht	
130500	**gesprekken van 18.00 tot 19.00 uur**	meldkamer CPA Friesland	CPA Friesland	CPA IJssel-Vecht wordt gebeld door CPA Friesland die meedeelt dat Friesland normaal gesproken 3 heli's heeft staan weliswaar geen traumaheli's, maar heli's waar ze voor de Waddeneilanden patiënten in vervoeren. Op de vraag wat dat voor heli's zijn antwoordt CPA Friesland dat het heli's zijn van de luchtmacht. Er zitten ook CPA kanalen in, brancards in, een complete ambulance uitrusting, compleet vakkundig personeel en geschikt om patiënten te vervoeren. In principe kan er in 1 heli 1	Centralist CPA Friesland; Centralist CPA IJssel-Vecht; HSGA, CPA IJssel-Vecht	CPA band IJssel-Vecht	

				patiënt, maar ze kunnen ook worden omgebouwd tot 4 patiënten per keer. Dat kost een half uur. Een heli wil men graag achterhouden, maar een tweede heli is in dit geval bemand en die zou naar de vliegbasis Twente kunnen gaan, want die is inmiddels opengesteld. De derde heli wordt nog nagekeken op technische mankementen. Daar is nog een bemanning voor. CPA Friesland heeft de heli al aangeboden aan het NCC, maar die zegt een officiële bijstandsaanvraag af te wachten. De centralist van CPA IJssel-Vecht verbindt door met HSGA. Die blijkt de heli's te kennen CPA Friesland meldt dat het hun bedoeling op deze heli's te attenderen en als ze nodig zijn een aanvraag te doen. HSGA kan zich voorstellen dat er in Enschede er behoefte aan kan zijn. HSGA: En wat ik me goed kan voorstellen en spreekt af dat CPA IJssel-Vecht het even op neemt met de CPA Twente dan kunnen ze dat rechtstreeks met de CPA Friesland regelen. CPA Friesland zegt dat dit dan ook moet worden afgestemd met het NCC		
130500	**gesprekken van 18.00 tot 19.00 uur**	CPA IJssel-Vecht	Ambulance nr. 22 uit Groningen	Ambulance nr. 22 uit Groningen meldt zich in bij CPA IJssel-Vecht Zij worden verwezen naar de loodspost op de A1, tussen Hengelo en Enschede, iets voorbij afslag 31 bij het Avia tankstation en dat ze zich niet inmelden bij de CPA Twente.	Bemanning ambulance nr.22; Centralist CPA IJssel-Vecht	CPA band IJssel-Vecht	
130500	**Gesprekken van: 19.00 - 20.00 uur**	meldkamer CPA Groningen	CPA Groningen	CPA Groningen meldt aan CPA IJssel-Vecht dat zij nu 13 auto's onderweg heeft naar Enschede en nog 3 ambulances achter de hand heeft. CPA IJssel-Vecht zegt dat er tot nader order niet meer hoeven te komen en dat men wel aan mogelijke aflossing moet denken omdat het geheel nog wel enige uren kan gaan duren.	Centralist CPA Groningen; Centralist CPA IJssel-Vecht	CPA band IJssel-Vecht	
130500	**Gesprekken van: 19.00 - 20.00 uur**	CVV Sportterrein Sparta, Kortkampseweg	onbekend	Iemand van de ingezette medewerkers: aan de CPA IJssel-Vecht dat men op het CVV Sportterrein Sparta aan de Kortkampseweg in Enschede staat. Ze hebben daar nu opgebouwd, de naam van de toegevoegd medische leider wordt aan de CPA doorgegeven. Verder hebben ze niets te doen. De naam van de ambulance verpleegkundige die daar coördineert wordt	Sigmateam: Centralist CPA IJssel-Vecht	CPA band IJssel-Vecht	

				doorgegeven. Voor de rest is het maar afwachten. CPA IJssel-Vecht deelt mee dat er volgens de laatste berichten meer dan 20 doden zijn en het aantal gewonden gaat ruim boven de 100.			
130500	**Gesprekken van: 19.00 - 20.00 uur**	meldkamer CPA Rijnmond	CPA Rijnmond	CPA Rijnmond belt CPA IJssel-Vecht en meldt dat het brandwondenteam uit Rotterdam inmiddels is vertrokken en dat is over waarschijnlijk over 3 kwartier tot een uur bij Enschede. CPA Rijnmond heeft dit team naar de loodspost gestuurd en heeft bovendien net contact gehad met de 6 ambulances uit Rotterdam die onderweg zijn naar Enschede. Die rijden bij Apeldoorn en die gaan ook naar de loodspost. Op de vraag van CPA Rijnmond naar de situatie deelt CPA IJssel-Vecht mee dat er tientallen doden en meer dan 100 zwaargewonden zijn Verder is het nog erg chaotisch ter plaatse. Ze hebben gehoord dat ze nog niet eens het gebied in kunnen.	Centralist CPA Rijnmond; Centralist CPA IJssel-Vecht	CPA band IJssel-Vecht	
130500	**Gesprekken van: 19.00 - 20.00 uur**	Centrale ziekenhuis Harden-berg	ziekenhuis Hardenberg	Het ziekenhuis in Hardenberg belt de CPA IJssel-Vecht. Hun chirurg vraagt naar het telefoonnummer van het actiecentrum van de GGD in Twente. Hij is een paar keer gebeld door hen en hij wil nu even terugbellen, maar heeft geen telefoonnummer. CPA IJssel-Vecht heeft ook geen telefoonnummer van het actiecentrum. Het actiecentrum zou gevraagd hebben of er al gewonden in het ziekenhuis Hardenberg waren, maar de chirurg die weet niet wat er onderweg is. Afgesproken wordt dat de CPA IJssel-Vecht hen informeert zodra zij een aankondiging van vervoer van gewonden krijgen.	Centralist ziekenhuis Hardenberg; Centralist CPA IJssel-Vecht	CPA band IJssel-Vecht	
130500	**Gesprekken van: 19.00 - 20.00 uur**	Centrale RIAGG Zwolle	RIAGG Zwolle	RIAGG Zwolle belt met de CPA IJssel-Vecht. HSGA IJssel-Vecht heeft de RIAGG gebeld over hun inzet voor het ambulancepersoneel e.d. als dat terugkomt in Zwolle van het rampterrein in Enschede. De RIAGG kan nu de coördinator van de slachtofferhulp niet bereiken. Hij is niet thuis en de RIAGG kan op een bandje alleen een tel.nr. inspreken. Daarom wil de RIAGG graag van de CPA IJssel-Vecht het tel.nr. hebben van een coördinator van slachtofferhulp. Dat tel.nr. is niet bekend bij de	Medewerker RIAGG Zwolle; HSGA IJssel-Vecht	CPA band IJssel-Vecht	

				CPA IJssel-Vecht De RIAGG zegt dat slachtofferhulp meestal door de politie wordt opgeroepen als dat nodig is en dacht dat de CPA over het dan wel over het tel.nr. zou beschikken. Het RIAGG spreekt af dan zelf maar de politie te bellen. CPA IJssel-Vecht zoekt het tel.nr van de politie op en geeft het door aan het RIAGG.			
130500	**Gesprekken van: 19.00 - 20.00 uur**	CPA IJssel-Vecht	ambulances nr. 83,84,87 en 88 uit Alkmaar	De ambulances nrs. 83, 84, 87 en 88 uit Alkmaar melden zich in bij CPA IJssel-Vecht en verifiëren waar ze heen moeten rijden. CPA IJssel-Vecht deelt mee dat ze iets voorbij de afslag 31 bij het Avia tankstation moeten zijn , geen contact moeten opnemen met de CPA Twente en dat ze bij die loodspost worden opgevangen.	Bemanning Ambu. Nr. 83,84,87,88.; centralist CPA IJssel-Vecht	CPA band IJssel-Vecht	
130500	**Gesprekken van: 20.00 - 21.00 uur**	meldkamer CPA IJssel-Vecht	CPA IJssel-Vecht	CPA IJssel-Vecht belt de SEH van het Deventer ziekenhuis met de vraag of zij een gewonde uit Raalte kunnen hebben. Het ziekenhuis zegt dat die naar Zwolle moet worden vervoerd want zij krijgen direct 40 gewonden uit Enschede	Centralist IJssel-Vecht; Centralist SEH Deventer ziekenhuis	CPA band IJssel-Vecht	
130500	**Gesprekken van: 20.00 - 21.00 uur**	meldkamer CPA Rijnmond	CPA Rijnmond	CPA Rijnmond meldt bij CPA IJssel-Vecht dat het brandwondenteam ter plaatse is en vraagt of men nog behoefte heeft aan een GNK. Na overleg met de rampencoördinator deelt CPA IJssel-Vecht mee dat dat niet nodig is	Centralist CPA Rijnmond; Centralist CPA IJssel-Vecht	CPA band IJssel-Vecht	
130500	**Gesprekken van: 20.00 - 21.00 uur**	meldkamer CPA IJssel-Vecht	CPA IJssel-Vecht	CPA IJssel-Vecht belt een van de eigen mensen uit Zwolle, overlegt en vraagt hoe het gaat in Enschede. Die zegt dat het nog wel even kan duren en dat ze weer een verkenning gaan houden. Misschien worden ze zelf nog ingezet. Medewerker deelt mee dat men is weggestuurd en dat ze nu bij het Arke stadion zijn. Het aantal doden is nog niet bekend maar dat zou gigantisch zijn. Ze zijn door die wijk heengereden en hebben alleen maar kapotte ramen, kapotte deuren, alles kapot gezien. En mensen in paniek. Bovendien hebben ze de eerste, wat lichtgewonden opgevangen en toen moesten ze weg, omdat er opnieuw ontploffingsgevaar was.	Centralist IJssel-Vecht; CPA medewerker	CPA band IJssel-Vecht	
130500	**Gesprekken van:**	Centrale ziekenhuis	ziekenhuis Hardenberg	Een chirurg uit het ziekenhuis in Hardenberg wil van de CPA IJssel-Vecht de stand van zaken weten. Ze hebben	Chirurg ziekenhuis Hardenberg;	CPA band IJssel-Vecht	

	20.00 - 21.00 uur	Harden-berg		het hele team gemobiliseerd dat zit klaar in het ziekenhuis maar ze hebben nog geen gewonden ontvangen. Hij vraagt of ze die nog kunnen verwachten. De centralist zegt daar nog geen zicht op te hebben, want het schijnt dat men nog maar mondjesmaat op het rampterrein kan komen. Bovendien zullen eerst wel de ziekenhuizen in de omgeving worden gebruikt. De centralist informeert bij de HSGA. Die blijkt al in druk overleg met de HSGA van Twente om na te gaan wat er nu gebeurt. De centralist deelt de chirurg uit het ziekenhuis in Hardenberg mee dat er nog niets bekend is omdat er sprake is van een chaos. Het is dus niet bekend hoeveel ernstig gewonden en hoeveel lichtgewonden er nog zijn. De chirurg stelt voor dat hij dan wat gaat demobiliseren, omdat men op korte termijn, binnen 15 minuten, weer in het ziekenhuis kan zijn. Dat lijkt CPA IJssel-Vecht prima. De chirurg deelt nog mee dat hij al aan het crisiscentrum van de GGD Twente heeft opgegeven dat het ziekenhuis een multitrauma aan kan en per twee uur 5 lichtgewonden. Het actiecentrum had hem eerder gebeld met de vraag of er gewonden naar het ziekenhuis Hardenberg onderweg waren, maar daar wist de chirurg niets van.	Centralist CPA IJssel-Vecht		
130500	**gesprekken van: 20.00-21.00 uur.**	Onbekend	onbekend	Medewerker ter plaatse brengt de CPA op de hoogte van de situatie. wij blijven in ieder geval tot zeker 2 uur vannacht daar. De ambulancedienst uit Twente wordt naar huis gestuurd en de buitenambulances blijven. Misschien worden ze ingezet om het terrein in te gaan en dat houdt in om doden en zwaargewonden te zoeken. Misschien dat zij eerder terugkomen. De centralist deelt mee dat er in Zwolle aflossing is geregeld. Medewerker ter plaatse deelt desgevraagd mee dat ze niet zijn ingezet voor vervoer. Ze hebben wat lichtgewonden behandeld in het begin en toen zijn verhuisd richting Arkestadion. Als zij weggaan bij het Arkestadion zullen ze CPA IJssel-Vecht bellen.	Medewerker ter plaatse; centralist CPA IJssel-Vecht	CPA band IJssel-Vecht 2B	
130500		meldkamer	CPA Drenthe	CPA Drenthe belt CPA IJssel-Vecht. Men heeft het	Centralist CPA	CPA band	

	gesprekken van: 20.00-21.00 uur.	CPA Drenthe		Bethesda ziekenhuis aan de lijn gehad die zou zijn gevraagd door CPA IJssel-Vecht hoeveel gewonden men kan hebben. CPA IJssel-Vecht denkt dat iemand anders dat heeft gevraagd, maar wil wel weten welke aantallen men in dat ziekenhuis kan opvangen. Dat weet CPA Drenthe niet en vraagt het na. CPA Drenthe deelt mee 9 ambulances naar Enschede te hebben gestuurd en verder hebben ze nog niets gehoord. CPA IJssel-Vecht deelt mee dat ze nog steeds het rampterrein op moeten gaan en dat er wel een aantal gewonden is behandeld en naar het Deventer Ziekenhuis is gegaan. Recent is vernomen dat de Twentse ambulances naar huis zijn en die uit Zwolle tot twee uur vannacht zullen blijven. Dat zal ook wel gelden voor de ambulances uit Drenthe. CPA Drenthe zal nog naar de opvangcapaciteit van het Bethesda ziekenhuis in Hoogeveen informeren.	Drenthe; Centralist CPA IJssel-Vecht	IJssel-Vecht	
130500	**Gesprekken van: 21.00 - 22.00 uur**	Centrale Flevo Ziekenhuis	Flevo Ziekenhuis	Het Flevo Ziekenhuis vraagt aan de CPA IJssel-Vecht naar de stand van zaken ten aanzien van het transporteren van gewonden. CPA IJssel-Vecht zegt daar weinig van te weten. Er is net een bericht van een collega ter plaatse dat de Twentse ambulances naar huis zijn gestuurd en de buitenambulances blijven tot zeker twee uur vannacht. Die gaan direct het rampterrein in om doden en zwaargewonden te zoeken Er zijn wel gewonden afgevoerd naar de ziekenhuizen in Twente, maar nog niet naar de locaties waar CPA IJssel-Vecht zorg voor draagt. Het ziekenhuis vraagt hoe de kans is dat er gewonden hun richting uitkomen. CPA IJssel-Vecht kan daar geen zinnig woord over zeggen. Wel denkt CPA IJssel-Vecht dat er een aanzienlijk aantal doden zal zijn. Het Flevoziekenhuis heeft het getal van 20 gehoord. CPA IJssel-Vecht zegt dat er bovendien zeker 60 zwaargewonden zijn. Verder kunnen ze niet veel meedelen. Het Flevoziekenhuis wacht af. Als er veel gewonden die kant opkomen kan het Flevoziekenhuis op Schiphol nog een aantal bedden leveren. Die extra	Centralist Flevo Ziekenhuis; Centralist CPA IJssel-Vecht	CPA band IJssel-Vecht	

				capaciteit is al doorgegeven. Afgesproken wordt dat het Flevoziekenhuis te horen krijgt wat er te verwachten is.			
130500	**Gesprekken van: 21.00 - 22.00 uur**	Centrale NVIC	NVIC	Nationale Vergiftigingen Informatiecentrum belt de CPA IJssel-Vecht. Zij vraagt of er ook nog extra behoefte is aan informatie over chemicaliën die mogelijk vrijgekomen is. CPA IJssel-Vecht heeft daar niets van gehoord en anders zou daar wel een aanvraag voor zijn gedaan. NIVC vraagt of er iets is vernomen van mensen die erg of zeer chaotisch waren. Ook daarvan is niets bekend en daar zou CPA IJssel-Vecht ook geen mededeling over doen. Desgevraagd deelt CPA IJssel-Vecht mee dat er nu wordt gesproken over ruim 100 gewonden nog steeds meer dan 20 doden. Zo meteen gaan ze de wijk in. In de huizen moeten ook allemaal slachtoffers liggen die want die zijn allemaal ingestort.	NVIC; Centralist CPA IJssel-Vecht	CPA band IJssel-Vecht	
130500	**Gesprekken van: 22.00 - 23.00 uur**	plaats incident	onbekend	Medewerker ter plaatse belt CPA IJssel-Vecht. Hij deelt mee dat er nu nog 40 ambulances in Enschede staan, die daar blijven Ook de 5 auto's uit Zwolle blijven daar. Het gaat om ambulances die direct uit de omgeving van Twente komen. De auto's die van verder weg komen gaan weer terug naar hun standplaatsen. De overige 40 ambulances worden nu via de Zaustat naar een plaats toe gestuurd en gaan waarschijnlijk het veld in. De CPA IJssel-Vecht zegt dat er 8 ambulances van de CPA IJssel-Vecht zijn. De nrs. 25 en 14 uit Heerde en de nr. 70 uit Raalte zijn daar ook bijgeteld. Medewerker ter plaatse meldt dat de ambulances die nu bij het Arke stadion staan en die blijven de ambulances nrs. 911, 970, 908, 903 en de nr. 25 uit Hardenberg zijn. De ambulance nr.902 die het medisch mobiel team heeft vervoerd en die staat op een andere locatie, bij Frans op de Bult, komt ook terug.	Medewerker ter plaatse; Centralist IJssel-Vecht	CPA band IJssel-Vecht	
130500	**Gesprekken van: 22.00 - 23.00**	meldkamer CPA Flevoland	CPA Flevoland	CPA IJssel-Vecht wordt gebeld door CPA Flevoland. Die deelt mee dat de 6 ambulances van Flevoland en het Sigma team die in Enschede staan worden teruggetrokken. Dat heeft Flevoland gehoord van hun	Centralist CPA Flevoland; Centralist CPA IJssel-Vecht	CPA band IJssel-Vecht	

	uur			OvDG. De CPA Flevoland vraagt hoe het zit met de vooraankondiging naar de ziekenhuizen, met name het Flevoziekenhuis. De centralist van CPA IJssel-Vecht overlegt hierover en zal terugbellen.			
130500	**Gesprekken van: 22.00 - 23.00 uur**	Richting Sophia zh in Zwolle	Ambulance nr. 953 uit Hoogeveen	Ambulance nr. 953 uit Hoogeveen meldt CPA IJssel-Vecht dat zij onderweg zijn met een opname voor het Sophia Ziekenhuis in Zwolle.	Bemanning ambu. Nr. 953; Centralist CPA IJssel-Vecht	CPA band IJssel-Vecht	
130500	**Gesprekken van: 22.00 - 23.00 uur**	meldkamer CPA IJssel-Vecht	CPA IJssel-Vecht	De CPA IJssel-Vecht belt een andere CPA met het laatste bericht over Enschede. Meegedeeld wordt dat de andere CPA's de ziekenhuizen kunnen "afbouwen". Alleen de ziekenhuizen in hun regio blijven nog paraat, die kunnen nog mogelijk enkele slachtoffers verwachten. Dat geldt ook voor het ziekenhuis in Doetinchem. Bij de andere CPA heeft men al gehoord hun ambulances terugkomen.	Centralist IJssel-Vecht; CPA …	CPA band IJssel-Vecht	
130500	**Gesprekken van: 22.00 - 23.00 uur**	meldkamer CPA IJssel-Vecht	CPA IJssel-Vecht	CPA IJssel-Vecht belt de CPA Apeldoorn met het laatste bericht uit Enschede. Men deelt mee dat er 40 ambulances in Enschede blijven en dat de andere ambulances uit het buitengebied terugkomen. De ziekenhuizen, in hun gebied worden nog niet afgeschaald, omdat er rekening mee gehouden moet worden dat er mogelijk nog een enkel slachtoffer zou kunnen komen. CPA IJssel-Vecht deelt mee dat dit alleen geldt voor het ziekenhuis in Doetinchem in het gebied IJssel-Vecht en voor de Stedendriehoek. Daarbuiten wordt nu afgeschaald. Wanneer dat bij hen gaat gebeuren wordt nog meegedeeld.	Centralist CPA IJssel-Vecht; Centralist CPA Apeldoorn	CPA band IJssel-Vecht	
130500	**Gesprekken van: 22.00 - 23.00 uur**	meldkamer CPA IJssel-Vecht	CPA IJssel-Vecht	CPA IJssel-Vecht belt de CPA Drenthe met het laatste bericht uit Enschede Meegedeeld wordt dat er een afschaling plaatsvindt van de voorwaarschuwing van ziekenhuizen en aan de CPA Drenthe wordt gevraagd de ziekenhuizen in hun gebied te bellen en te bedanken voor hun hulp De CPA Drenthe vraagt wie van de ziekenhuizen door de CPA IJssel-Vecht zijn gebeld. Zij hebben alleen	Centralist IJssel-Vecht; Centralist CPA Drenthe	CPA band IJssel-Vecht	

				contact gehad met het Bethesda ziekenhuis in Hoogeveen CPA IJssel-Vecht zegt dat het Bethesda ziekenhuis, het ziekenhuis in Meppel en in Emmen een voorwaarschuwing hebben gehad. Van het ziekenhuis in Assen weet men het niet. Dat is ook niet door de CPA Drenthe gedaan. Maar ook dat ziekenhuis wordt door de CPA Drenthe geverifieerd. Verder zal de CPA Drenthe alle ziekenhuizen afbellen. Op de mededeling van de CPA IJssel-Vecht dat ook al hun ambulances terugkomen zegt de CPA Drenthe gehoord te hebben dat ambulance nr. 32 uit Emmen zou blijven.			
130500	**Gesprekken van: 22.00 - 23.00 uur**	meldkamer CPA IJssel-Vecht	CPA IJssel-Vecht	CPA IJssel-Vecht belt de CPA Friesland met het laatste bericht uit Enschede. Op 40 ambulances na, die direct uit het gebied rond de regio Twente komen, gaan alle ambulances terug naar de standplaats. Dat geldt ook voor Friesland. Er kan een afschaling plaatsvinden van de ziekenhuizen in Friesland. Die zouden ook door de CPA Friesland zijn gewaarschuwd. Daar weet men niets van bij de CPA Friesland. CPA Friesland zal dat verifiëren en de ziekenhuizen afbellen. CPA IJssel-Vecht zegt dat het best mogelijk is dat zijn in het begin zelf het ziekenhuis in Heerenveen gebeld hebben. Maar de andere zijn door de CPA zelf gedaan. Bij de CPA Friesland denkt men dat de chef dat zelf heeft gedaan. Zij waren zelf druk bezig met andere zaken bezig omdat er een bestrijdingsplan in werking zou moeten worden gesteld worden en zij een heleboel gewonden zouden krijgen. Afgesproken wordt dat CPA Friesland de ziekenhuizen zal gaan afbellen met de mededeling dat men niet meer hoeft te rekenen op gewonden vanuit Enschede.	Centralist IJssel-Vecht; Centralist CPA Friesland	CPA band IJssel-Vecht	
130500	**Gesprekken van: 22.00 - 23.00 uur**	meldkamer CPA IJssel-Vecht	CPA IJssel-Vecht	CPA IJssel-Vecht belt CPA Flevoland, die nog zou worden teruggebeld over de ziekenhuizen. CPA IJssel-Vecht deelt mee dat alle ziekenhuizen kunnen worden afgeschaald en dat de vooraankondiging kan vervallen. Ook de ambulances van Flevoland komen terug. CPA Flevoland bevestigt dat zij alle ziekenhuizen gaan	Centralist CPA IJssel-Vecht; Centralist CPA Flevoland	CPA band IJssel-Vecht	

				afbellen. Wel blijft er volgens hun informatie nog een ambulance van hen in Enschede staan, nr. 920			
130500	**Gesprekken van: 22.00 - 23.00 uur**	meldkamer CPA IJssel-Vecht	CPA IJssel-Vecht	CPA IJssel-Vecht belt CPA Groningen met het laatste bericht wat betreft Enschede. Meegedeeld wordt dat er 40 ambulances uit de directe omgeving achterblijven en dat de rest wordt teruggestuurd, dus ook de geneeskundige combinaties. Er kan ook een afschaling plaatsvinden van de gewaarschuwde ziekenhuizen, inclusief het brandwondencentrum Martini in Groningen. CPA IJssel-Vecht vraagt of CPA Groningen dat wil doen, met dank voor de hulp CPA Groningen zegt toe het AZ Groningen, het RKZ en het Martini Ziekenhuis voor de brandwondencentrum af te bellen.	Centralist CPA IJssel-Vecht Centralist CPA Groningen	CPA band IJssel-Vecht	
130500	**Gesprekken van: 22.00 - 23.00 uur**	meldkamer CPA Apeldoorn	CPA Apeldoorn	CPA IJssel-Vecht wordt gebeld door CPA Apeldoorn, naar aanleiding van het eerdere bericht van CPA IJssel-Vecht dat de ziekenhuizen in het gebied nog niet afgeschaald konden worden. CPA Apeldoorn zegt dat toen ze de ziekenhuizen in hun regio hierover belden die meedeelden dat zij net het bericht hadden gekregen uit het actiecentrum GGD Twente dat ze wel mochten afschalen. CPA IJssel-Vecht overlegt en deelt dan aan de CPA Apeldoorn mee dat het hun eigen keuze kan zijn. Het is echter niet uitgesloten dat er nog een enkel slachtoffer kan komen. Ze mogen wel afschalen, als ze maar dermate paraat zijn om weer direct gewonden te kunnen opvangen.	Centralist CPA Apeldoorn; Centralist CPA IJssel-Vecht	CPA band IJssel-Vecht	
130500	**Gesprekken van: 22.00 - 23.00 uur**	plaats incident		CPA IJssel-Vecht wordt gebeld door medewerker ter plaatse. Die deelt mee dat het te donker is en er wordt gewacht tot het daglicht om dan weer het terrein in te gaan. Er zijn hier en daar nog wat vuurhaarden Men staat nu opgelijnd moeten zo onder politie begeleiding het terrein in. Dan wordt er per team gezocht naar eventuele gewonden. Bij de CPA IJssel-Vecht wordt gevraagd of men het daar nog aan kan of dat er voor vervanging moet worden gezorgd. Gezegd	Medewerker ter plaatse; Centralist CPA IJssel-Vecht	CPA band IJssel-Vecht	

				wordt dat dat niet nodig is. Men heeft echter geen idee hoe lang het allemaal nog gaat duren. De 40 bemanningen van de achtergebleven ambulances gaan nu het rampterrein in. De meesten worden om een uur of twee afgelost door de ambulancebemanningen van Twente, maar de mensen die willen blijven kunnen blijven. CPA IJssel-Vecht deelt mee dat zodra men terug is in Zwolle er daar alles klaar staat voor opvang. Medewerker ter plaatse zal dat doorgeven.			
130500	**Gesprekken van: 22.00 - 23.00 uur**	meldkamer CPA IJssel-Vecht	CPA IJssel-Vecht	CPA IJssel-Vecht belt met een CPA over het laatste nieuws uit Enschede. Er blijven een 40-tal ambulances uit het omliggende gebied. De rest uit het buitengebied, dus ook uit hun gebied komen retour. Door de andere CPA wordt gezegd dat er net is gebeld uit Enschede. Zij hebben er staan 9 ambulances staan en daarvan komen er 4 op dit moment terug. CPA IJssel-Vecht vraagt om, mochten er ziekenhuizen gewaarschuwd zijn, die in hun gebied ook af te schalen. Dat zal gebeuren.	Centralist IJssel-Vecht CPA ?	CPA band IJssel-Vecht	
130500	**Gesprekken van: 22.00 - 23.00 uur**	meldkamer CPA IJssel-Vecht	CPA IJssel-Vecht	CPA IJssel-Vecht belt met een CPA en geeft de laatste berichten over Enschede door Er blijven een 40-tal ambulances ter plaatse uit de omliggende ring. De rest uit het buitengebied gaan allemaal terug. De andere CPA zegt dat zij er ongeveer 12 hebben staan. Hij weet niet of er ook ziekenhuizen zijn gealarmeerd. CPA IJssel-Vecht geeft door dat die afgeschaald kunnen worden.	Centralist CPA IJssel-Vecht CPA ?	CPA band IJssel-Vecht	
130500	**Gesprekken van: 23.00 - 0.00 uur**	meldkamer CPA IJssel-Vecht	CPA IJssel-Vecht	CPA IJssel-Vecht belt CPA Arnhem en geeft de laatste informatie door over Enschede. De ziekenhuizen die door hen zijn gewaarschuwd (Zevenaar, Velp, Arnhem) kunnen afschalen. Er blijven een 40-tal ambulances vanuit het omliggende gebied en de rest uit het buitengebied wordt teruggestuurd inclusief de geneeskundige combinaties. Door de CPA Arnhem wordt gezegd dat er nog twee ambulances van hen in Enschede blijven en 4 ambulances hebben al bericht gegeven via de mobiele telefoon dat ze op de terugweg	Centralist CPA IJssel-Vecht; Centralist CPA Arnhem	CPA band IJssel-Vecht	

				zijn. Zij zullen de ziekenhuizen even bellen en zien wel waar de 2 ambulances blijven. CPA IJssel-Vecht dankt voor hun paraatstelling.			
130500	**Gesprekken van: 23.00 - 0.00 uur**	meldkamer CPA IJssel-Vecht	CPA IJssel-Vecht	CPA IJssel-Vecht belt met een CPA en geeft de laatste informatie door over Enschede. Het is al bij die CPA bekend dat er een 40-tal ambulances blijven, daarbij zijn ook alle negen ambulances van hen. Men weet ook van de afschaling van de ziekenhuizen en er is al begonnen met het geven van voorinformatie. De andere CPA vraagt of CPA IJssel-Vecht zicht heeft op wat er nog verwacht wordt aan gewonden en of die tenminste in de omliggende ziekenhuizen ondergebracht kunnen worden. CPA IJssel-Vecht bevestigt dat de omliggende ziekenhuizen, een Brandwondencentrum (Beverwijk) en verder de ziekenhuizen in Doetinchem, IJssel-Vecht en Stedendriehoek nog paraat blijven	Centralist CPA IJssel-Vecht CPA (?).	CPA band IJssel-Vecht	
130500	**Gesprekken van: 23.00 - 0.00 uur**	meldkamer CPA IJssel-Vecht		CPA IJssel-Vecht belt de CPA Kennemerland & Noord-Holland Noord en meldt de laatste ontwikkelingen in Enschede. Er blijven 40 ambulances ter plaatse en de rest uit het buitengebied, inclusief de GNK's gaan terug. De ziekenhuizen die een voorwaarschuwing hebben gehad kunnen worden afgeschaald, met uitzondering van het Brandwondencentrum in Beverwijk. Die kan nog een enkel slachtoffer krijgen en die wordt dan per heli aangevoerd. De CPA Kennemerland zegt dat Beverwijk onder de regio Amsterdam valt. Zij hebben 10 ambulances naar Enschede gestuurd en die zouden dus allemaal terugkomen. CPA IJssel-Vecht zegt dat dat grotendeels het geval zal zijn en als er nog een daar achterblijft dan is dat om het 40-tal te completeren. CPA Kennemerland zegt dat ze verder afwachten en de ziekenhuizen zullen berichten.	Centralist CPA IJssel-Vecht; Centralist CPA Kennemerland Noord-Holland	CPA band IJssel-Vecht	
130500	**Gesprekken van: 23.00 - 0.00 uur**	meldkamer CPA IJssel-Vecht	CPA IJssel-Vecht	CPA IJssel-Vecht belt met een CPA. En vraagt of men ook ambulances in Enschede heeft. De gebelde CPA bevestigt dat er 6 van hen staan. CPA IJssel-Vecht deelt mee dat er 40 ambulances achterblijven die uit de	Centralist CPA IJssel-Vecht CPA (?).	CPA band IJssel-Vecht	

				directe omgeving van Enschede komen en de rest, inclusief de GNK's gaan terug. Indien er ziekenhuizen in hun gebied een voorwaarschuwing hebben gehad dan kunnen die nu worden afgeschaald. De gebelde CPA zegt dat ze die zal afbellen,.			
130500	**Gesprek ken van: 23.00 - 0.00 uur**	plaats incident	Sigmateam	CPA IJssel-Vecht wordt uit het rampgebied gebeld door het Sigmateam, dat meldt dat ze nog steeds lijdzaam staan te wachten. Er is nog niets te doen, ze zijn een verkenning aan het doen in het terrein. Hij heeft begrepen dat er een laatste verkenning plaatsvindt en dan hoort het Sigmateam nader of er nog slachtoffers komen. Hij verwacht van niet. Sigmateam denkt dat hij over een half uurtje kan gaan inpakken. Dat is zoals het er nou uitziet hoor, maar. Tenminste zo schat ik het in. Sigmateam heeft gehoord dat er verschillende teams al weg zijn en hij verwacht er niet zoveel meer van. Maar als het Sigmateam daadwerkelijk gaan opruimen dan hoort de CPA het van hem.	Sigmateam; Centralist CPA IJssel-Vecht	CPA band IJssel-Vecht	
130500	**Gesprek ken van: 23.00 - 0.00 uur**	Ambulance dienst IJssel-Vecht		CPA IJssel-Vecht wordt gebeld vanuit Enschede door de eigen ambulancedienst met het verzoek na te gaan hoe de aflossing van de bemanning van de ambulances van IJssel-Vecht morgen is geregeld. Dat geldt ook voor de ambulances uit het buitengebied die nog bij het rampterrein staan. De medewerker ambulancedienst wordt er over teruggebeld.	Ambulancedienst IJssel-Vecht, Centralist CPA IJssel-Vecht	CPA band IJssel-Vecht	
130500	**Gesprek ken van: 23.00 - 0.00 uur**	meldkamer CPA IJssel-Vecht	CPA IJssel-Vecht	CPA IJssel-Vecht belt met de CPA Amsterdam (?) en geeft het laatste nieuws over Enschede door. De ambulances uit de buitengebieden gaan terug, inclusief eventuele geleverde geneeskundige combinaties. Er blijven een 40-tal ambulances uit de omliggende regio's van Enschede al daar om in 4 sectoren het rampgebied nog te doorzoeken. Eventueel gewaarschuwde ziekenhuizen mogen afgeschaald worden. Op de vraag of dat ook geldt voor het Brandwondencentrum Beverwijk deelt CPA IJssel-Vecht mee dat die nog paraat blijft om eventueel nog een enkel brandwondenslachtoffer per heli aan te voeren.	Centralist CPA IJssel-Vecht Centralist CPA Amsterdam	CPA band IJssel-Vecht	

				De CPA Amsterdam vraagt dat dan te melden. De rest van de ziekenhuizen worden onder dankzegging afgeschaald.			
130500	**Gesprekken van: 23.00 - 0.00 uur**	meldkamer CPA IJssel-Vecht	CPA IJssel-Vecht	CPA IJssel-Vecht meldt aan een CPA het laatste nieuws over Enschede: er blijven 40 ambulances uit de omliggende ring van Enschede om in 4 sectoren het terrein te doorzoeken. De rest, inclusief de geneeskundige combinaties, uit het buitengebied wordt teruggestuurd. Eventueel voorgewaarschuwde ziekenhuizen mogen afgeschaald worden. De andere CPA zal dat aan de ziekenhuizen doorgeven. De ambulances zijn al terug.	Centralist CPA IJssel-Vecht; Centralist CPA (?)	CPA band IJssel-Vecht	
130500	**Gesprekken van: 23.00 - 0.00 uur**	meldkamer CPA IJssel-Vecht	CPA IJssel-Vecht	CPA IJssel-Vecht meldt aan de medewerker bij het rampterrein, die daar eerder om vroeg, dat alle vervangingen van het personeel van IJssel-Vecht voor morgen zijn geregeld. Alleen een tweede centralist op de CPA is nog niet rond. Eigen medewerker weet niet wanneer zij weg mogen, zij hebben helemaal niets gedaan Hij verwacht ook niet dat ze nog wat te doen krijgen. Maar als er nog slachtoffers zijn, zijn er genoeg ambulances.	Centralist CPA IJssel-Vecht; (?)	CPA band IJssel-Vecht	
130500	**Gesprekken van: 23.00 - 0.00 uur**	Sparta-terrein	onbekend	Sigmateam meldt zich bij de CPA IJssel-Vecht omdat hoofd CPA hem wilde spreken. Hoofd CPA vraagt of ze nog steeds moeten blijven. Sigmateam meldt dat ze nog steeds niets weten, ze zijn aan het verkennen en ze blijven nog verkennen schijnbaar. Zij staan bij het Sparta-terrein.	Sigmateam: hoofd CPA	CPA band IJssel-Vecht	

Hier eindigt de band.

Band uitgewerkt d.d. 28 augustus 2000 (versie 1)

Niet opgenomen zijn:

- **uitgaande telefoongesprekken, die met de mobiele telefoon zijn gevoerd,**
- **op de mobiele telefoon van medewerkers binnengekomen gesprekken,**
- **telefoongesprekken, die vanwege de belasting op de CPA vanuit een andere ruimte zijn gevoerd.**

POLITIE

LG-1118

Postbus 14
7500 AA Enschede
Telefoon 053-4555555

• Twente
• Korpsleiding

zie ook LG2-1119

Korpsonderdeel Concern
Bezoekadres Ramp Informatie Knooppunt
Hermandad 2
ENSCHEDE
Doorkiesnummer 5.1.2e
Faxnummer
Behandeld door
Ons kenmerk RIK
Uw kenmerk Enschede/0084
Datum 02-10-00
Onderwerp Deelplannen Rampenplan
Bijlagen -

• Logistiek Centrum Inspecties
t.a.v. 5.1.2e
Postbus 118
7500 AC Enschede

• Beste 5.1.2e → LG-0870

In de brief van 4 september jl. vraag je naar de draaiboeken van de specifieke deelplannen van het gemeentelijk rampenplan. De werkzaamheden die behoren tot de genoemde deelplannen behoren inderdaad tot de verantwoordelijkheid van de politie Twente. Deze werkzaamheden worden echter niet nog eens uitgewerkt in een soort draaiboek. De werkzaamheden vloeien voort uit de taken van de Politie Twente en worden op de gebruikelijke wijze binnen het korps georganiseerd. Als er behoefte is aan bijvoorbeeld grootschalig optreden dan wordt deze procedure in werking gesteld volgens de reeds in jullie bezit zijnde stukken van opschaling e.d.

In de hoop je hiermee voldoende te hebben ingelicht,

Met vriendelijke groet,

5.1.2e

•

Invoerblad Database LCI te Enschede

kenmerk
- ◉ correspondentie
- ○ informatie
- ○ interviews
- ○ aanvraag
- ○ overig

datum invoer 4-10-2000
datum van stuk 03-10-2000
datum aanvraag
datum wijziging

LCI nr: 1119

beperkt verspreiden ☐ ja

type stuk: Plan | eigenaar | kontaktpersoon

titel: Deelplannen 4,5,6,7,10,16,19,20,21,23,24 en 29. (zie ook LCI-1118)

omschrijving: Van de deelplannen 4: Waarschuwen Bevolking, 5: Ontruimen/Evacueren, 6: Afzetten/Afschermen, 7: Regelen verkeer, 10: Ontsmetten voertuigen en infrastructuur, 16: Identificatie slachtoffers, 19: Begidsen, 20: Toegankelijk/begaanbaar maken, 21: Verzorging/logistiek rampbestrijdingspotentieel, 23: Strafrechtelijk onderzoek, 24: Psycho-traumatische verzorging en 29: Sociaal/maatschappelijke nazorg, bestaan geen afzonderlijke draaiboeken. (zie LCI-0870: aanvraag en LCI-1118: antwoord)

---

datum melding 1		aanvrager 1		kontaktpersoon 1	
datum melding 2		aanvrager 2		kontaktpersoon 2	
datum melding 3		aanvrager 3		kontaktpersoon 3	
datum melding 4		aanvrager 4		kontaktpersoon 4	
datum melding 5		aanvrager 5		kontaktpersoon 5	

Verklaring van de afkortingen in de velden eigenaar / aanvrager

Alg	= Algemeen	IRO	= Inspectie voor de Ruimtelijke Ordening
AI	= Arbeidsinspectie	IV	= Inspectie voor de Volkshuisvesting
COV	= Commissie onderzoek vuurwerkramp	LCI	= Logistiek Centrum Inspectie
Gem	= Gemeente Enschede	OM	= Openbaar Ministerie
IBR	= Inspectie Brandweerzorg en Rampenbestrijding	Pol	= Regio politie Twente
IGZ	= Inspectie voor de Gezondheidszorg	Prov	= Provincie
IMH	= Inspectie Milieuhygiene	RVI	= Rijksverkeersinspectie
IP	= Inspectie voor de Politie		

Nieuw Record

Logistiek Centrum Inspecties

LCI-1120

Ministerie van **Binnenlandse Zaken** *en* **Koninkrijksrelaties**

Datum
2 oktober 2000

Onderdeel
Directie Brandweer en Rampenbestrijding

Inlichtingen
5.1.2e

Aan
T.a.v.
Fax
5.1.2e

Blad
1 van 9

Bezoekadres
Schedeldoekshaven 200
2511 EZ Den Haag

Postadres
Postbus 20011
2500 EA Den Haag

Fax

Onderwerp
Wob-verzoeken

Namens 5.1.2e zend ik u inafschrift ter kennisneming het document Wob-verzoeken.

LCI-1121

Met vriendelijke groet,

5.1.2e

02.10 00 MAA 14:26 FAX 5.1.2e Min. BZK afd. TBL 002

Wob-verzoeken

	Van:	Aan:	Datum binnenkomst:	Korte inhoud Wob-verzoek:	Datum-beschikking:	Negatief/positief eventuele redegeving
1	Telegraaf	min BZK	15 mei 2000	afschrift lijst risicovolle bedrijven en locaties opgesteld door de provincies		positief
2	NOVA	Reg brandweer twente	15 mei 2000	afschriften en kopieën mobilofoon/semafoon en telefoonverkeer alarmcentrale tussen zat 13 mei 14.30 uur en 17.00 uur		negatief, alle gegevens zijn door het OM in beslag genomen
3	RTL-nieuws	Enschede	15 mei 2000	alle documenten inzake rampbestrijding rondom S.E. Fireworks (schriftelijke en audio). Alle radio/mobilofoon/gsm/fax en andere document-verkeer tussen hulpdiensten onderling, met hun centrales/centrale meldkamers/commandoposten enz.		negatief: dossier is door OM Almelo in beslag genomen. Wel kunnen stukken worden verstrekt die voor ramp openbaar waren. Voor overige stukken uit het dossier dient het OM per onderwerp aan te geven waar het strafvorderlijk belang voorrang heeft
4	RTL-nieuws	Enschede	15 mei 2000	alles inzake rampcoördinatie (installeren, werking, evaluatie crisiscentra, in detail, bijv. aan de hand van een logboek; alles inzake de rampenplannen, alles inzake de noodverordening;alles inzake inzet gespecialiseerde diensten; alles inzake vestiging van S.E. Fireworks op die locatie; alles inzake de in S.E. Fireworks aanwezige stoffen; alles inzake milieu en gezondheid tijdens en na de ramp (zie brief voor specificatie)		uitstel van benatwoording. Nadere bestudering van afzonderlijke documenten is noodzakelijk
5	5.1.1c	Enschede	15 mei 2000	Alle op de zaak betrekking hebbende stukken over de verleende vergunning ingevolge de Wet milieubeheer		Negatief. Stukken maken deel uit van door Om in beslag genomen dossier Milieuvergunningen. Zie verder onder punt 3

LCE-1121

02/10 '00 MAA 14:27 FAX 5.1.2e Min.BZK afd.T&L 003

6	Volkskrant	min BZK	16 mei 2000	alle documenten inzake de rampenbestrijding rondom de S.E. Fireworks of in kopie		positief
7	5.1.1c	Enschede	16 mei 2000	vergunningen en daarbij behorende onderliggende basisgegevens		negatief. Stukken maken deel uit van door OM in beslag genomen dossier milieuvergunningen. Zie verder onder punt 3
8	5.1.1c	Enschede	16 mei 2000	alle vergunningen		negatief. Zie boven.
9	Twentsche Courant Tubantia	Enschede	16 mei 2000	kopie brief 22/6/99 van gemeente aan min. Van Defensie, waarin de gemeente zich zou hebben beklaagd over de advisering m.b.t. vuurwerkbedrijven door Defensie en/of nevenactiviteiten van defensiemedewerkers. Alle verstrekte vergunningen aan S.E. Fireworks, en ook alle adviezen en de controles, brief Wegener d.d. 6 juni 2000 waarin alsnog wordt gevraagd om stukken (kopieën). Zo nee: overwegen rechtsmaatregelen, bijv. kort geding		stukken maken deel uit van door OM in beslag genomen dossier milieu vergunningen. Gemeente is in overleg met parket over vrijgeven documenten in het kader van Wob
10	5.1.1c	Enschede	17 mei 2000	verleende milieuvergunningen, handhavingsaanschijvingen etc.		negatief vooralsnog:dossier is door OM Almelo in beslag genomen; als strafvorderlijk belang niet meer aan de orde is, openbaarmaking mogelijk
11	2 Vandaag	Enschede	17 mei 2000	alle documenten waarin de adviezen van de Koninklijke Landmacht over de vergunning van de V.O.F. S.E. Fireworks aan de gemeente Enschede vastgelegd zijn; alle correspondentie van de Koninklijke Landmacht met de gemeente Enschede over het bedrijf S.E. Fireworks		negatief. Stukken maken deel uit van het door OM in beslag genomen dossier Milieuvergunningen. Zie verder punt 3.

02/10 '00 MAA 14:28 FAX 5.1.2e Min. BZK afd. T&L 004

12		min V&W	18 mei 2000	door Rijksverkeersinspectie verstrekte vergunningen tot beziging van vuurwerk		positief met uitzondering van processen verbaal
13	NOS	min FIN	18 mei 2000	omvang geïmporteerd vuurwerk	7 juni 2000	negatief; bedrijfsgegevens, vertrouwelijke aangiftegegevens en bescherming opsporing en vervolging strafbare feiten
14	RTL-nieuws	min FIN	19 mei 2000	omvang geïmporteerd vuurwerk		negatief; bedrijfsgegevens, vertrouwelijke aangiftegegevens en bescherming opsporing en vervolging strafbare feiten
15		min DEF		adviezen, rapporten en andere documenten van bureau BAM (DMKL) inzake vergunningverlening S.E> Fireworks		positief na overleg OM Almelo
16	VARA en AD	prov. Overijssel	18 mei 2000	provinciaal rapport "externe veiligheidsrisico's in Overijssel" en rapport "overzicht risico opleverende activiteiten" m.b.t. Enschede		positief
17	5.1.1c	min Defensie	18 mei 2000	dossiers aangaande vergunningen en adviezen bureau adviseur milieu vergunningen over bedrijf 5.1.1c 5.1.1c te Enschede		in beginsel positief, wellicht onder weglating namen
18	5.1.1c	Enschede	18 mei 2000	afschrift van alle vergunningen die door of vanwege de gemeente Enschede en haar bestuursorganen zijn afgegeven aan S.E Fireworks en 5.1.1c (winterweg 19 te Enschede) en van evt. vergunningaanvragen (al dan niet gehonoreerd) van deze bedrijven, afschrift van vergunningen die sinds 1990 aan evt. andere bedrijven op bovengenoemde adressen zijn verstrekt, afschrift van alle documenten, in de ruimste zin des woords, die op deze vergunningen of aanvragen betrekking hebben		

19	5.1.1c	Enschede	22 mei 2000	oprichtingsvergunning van S.E. Fireworks met voorschriften uit 1977, uitbreidingsvergunning met voorschriften uit 1979, revisievergunning met voorschriften uit 1997, veranderingsvergunning met voorschriften uit 1999 m.b.t. laatste 2: ook kopieën van aanvraagformulieren en alle correspondentie in het kader van vergunningverleningen, i.h.b. correspondentie met ministerie van Defensie		negatief. Stukken maken deel uit van door OM in beslag genomen dossier Milieuvergunningen. Zie verder punt 3
20	Volkskrant	Enschede	23 mei 2000	beleidsnotitie "opslag/verkoop vuurwerk"van gemeente Enschede uit 1977, zoals besproken in vergaderingen van B&W in febr. 1977 en juli 1977, benevens de weerslag van de B&W gesprekken hierover en de notities van zomer 1977 over het aanmoedigen van het gebruiken van het "Enschede model"door andere Twentse steden, handhavingsdossiers betreffende vergunningen afgegeven aan S.E. Fireworks (1977-2000)		positief. Beleidsnotitie en bijbehorende documenten worden verstrekt. Handhavingsdossiers betreffende vergunningen afgegeven aan S.E. Fireworks (1977-2000)
21	RTL-nieuws	min VWS	24 mei 2000	import en exportlijsten + aanverwante info	7 juni 2000	negatief voor als nog na overleg OM
22	RTL-nieuws	min SZW	24 mei 2000	alle documenten inzake S.E. Fireworks m.b.t. risico inventarisatie en evaluatie zoals bekend bij de Arbeidsinspectie	22 juni 2000	positief voor zover beschikbaar
23	Volkskrant	min VWS	25 mei 2000	import en export lijsten	7 juni 2000	negatief voor als nog na overleg OM
24	NRC Handelsblad	min BZK en parket OM Utrecht	25 mei 2000	dossier vuurwerkontploffing Culemborg incluis TNO-rapport		positief; VN was al in het bezit van beide stukken
25		prov. Overijssel	25 mei 2000	diverse bestuurlijke rapportages (o.a. Gasunie, vliegbasis Twenthe)		positief
26	NRC Handelsblad	Enschede	25 mei 2000	journaals of logboeken van brandweer, ambulancedienst en politie m.b.t. vuurwerkbrand		

02/10 00 MAA 14:28 FAX 5.1.2c Min. BZK afd. T&L 005

27	NOS journaal	Enschede	26 mei 2000	reacties van gemeente Enschede op brief van 7 december 1999 van Landmacht aan gemeente, reden voor late beantwoording van Landmacht van brief gemeente d.d. 9 september 1999, en of gemeente daarover heeft geklaagd, heeft late beantwoording gevolgen gehad voor verhuizing van S.E. Fireworks naar nieuw terrein		
28	Twentsche Courant Tubantia	Enschede	30 mei 2000	inzage in dossiers aangaande vergunningen, adviezen en alle andere achterliggende stukken m.b.t. 5.1.1c te Enschede 5.1.1c (tot voor kort geheten 5.1.1c en 5.1.1c 5.1.1c		
29	Twentsche Courant Tubantia	min Defensie	30 mei 2000	dossiers aangaande vergunningen en adviezen bureau adviseur milieuvergunningen over bedrijven a 5.1.1c b) 5.1.1c 5.1.1c c) 5.1.1c d) 5.1.1c		in beginsel positief, wellicht onder weglating namen.
30	5.1.1c	Enschede	2 juni 2000	alle niet op naam gestelde kennisgevingen als bedoeld in art. 13.4 sub b Wet milieubeheer m.b.t. tot te vergunningprocedure inzake het besluit van 22 april 1997 met het kenmerk H886, alle niet op naam gestelde kennisgevingen als bedoels in art. 13.4 sub b Wet milieubeheer m.b.t. de vergunningprocedure inzake het besluit 19 juli 1999 met het kenmerk Wm 1723, alle (al dan niet begeleidende) brieven en documenten die u in het kader van art. 8.7 Wet milieubeheer heeft verzondern naar de Regionale Inspectie Milieuhygiene n.a.v. de vergunningprocedure inzake het besluit van 22/4/97 met het kenmerk H886, idem voor besluit 19/7/97 met het kenmerk Wm 1723, alle overige brieven die u, danwel een of meerdere ambtenaren, sinds 1996 van de Regionale Inspectie Milieuhyiene heeft verzonden m.b.t. de inrichting aan de Tollenstraat 50, alle brieven die u danwel een of meerdere ambtenaren, sinds 1996 van de Regionale Inspectie Milieuhyiene heeft ontvangen m.b.t. de inrichting aan de Tollenstraat 50.		

03/10 '00 MAA 14:29 FAX 5.1.1c Min.BZK afd.TKL 006

02/10/00 MAA 14:30 FAX 5.1.1c Min.BZK afd.T&L 007

31	5.1.1c	Enschede	7 juni 2000	alle documentatie van voor 13 mei 2000 van gemeente Enschede die in directe relatie staat tot S.E. Fireworks, waaronder: alle correspondentie van Bouw- en Milieudienst, dan wel B&W of een van haar leden met Bureau Adviseur Milieuvergunningen van het ministerie van Defensie, dan wel met ambtenaren hiervan, idem met Inspectie Milieuhygiene Oost, idem met Hoofdinspectie Milieuhygiene, alle correspondentie van gemeente Enschede met S.E. Fireworks m.b.t. vergunningverlening door gemeente aan bedrijf in 1997 (revisievergunning), idem m.b.t. vergunning in 1999 (verandervergunning), alle andere correspondentie tussen gemeente en S.E. Fireworks die geen betrekking heeft op voornoemde vergunningen, alle correspondentie tussen ambtenaren van Bouw- en Milieudienst van gemeente Enschede en de verantwoordelijke wethouder voor Ruimtelijke Ordening van gemeente over S.E. Fireworks, enig document waaruit blijkt dat Bouw- en Milieudienst van gemeente Enschede kennis had van rapport van TNO over de brandweerbaarheid van zeecontainers, gemeten volgens de norm NEN 6069:1991. Onderzoek is uit 1997		
32	5.1.1c	min Defensie	15 juni 2000	alle correspondentie, adviezen, inspectierapporten over de opslag van vuurwerk.		Met VROM zal getracht worden verzoeken tot een meer gedetailleerd verzoek te komen
33	BZK	NRC	18 juli 2000	Aanvraag elektronisch bijgehouden logboek , het handgeschreven journaal of de geluidsband van het NCC waarin gegevens over de vuurwerkramp zijn vastgelegd.	20 september 2000	positief

34	NOS Radio 1 Journaal	Middelen Regio Twente	22 augustus	Kopie van, subsidiair inzage in (geanonimiseerd), de volgende documenten: 1. De schriftelijke vastlegging van de activiteiten van het Regionaal Coördinatie Centrum (RCC)naar aanleiding van de ramp bij SE Fireworks te Enschede. 2. Alle ingekomen en uitgaande documenten (o.a. faxen en brieven), vanaf 13 mei t/m 15 mei die betrekking hebben op asbest of asbest onderzoek.		
35	KRO Reporter	V&W	31 augustus	verzoek toezending van diverse nota,s en regelingen in verband met vuurwerk. De documenten worden toegezonden met uitzondering van de documentatie omtrent ronde heroverweging opsporingsdiensten 1985/1986, vanwege onvoldoende specificatie om te kunnen bepalen of deze informatie zich bij V&W bevindt.	13 september	positief m.u.w. de documentatie omtrent ronde heroverweging opsporingsdiensten 1985/1986, vanwege onvoldoende specificatie om te kunnen bepalen of deze informatie zich bij V&W bevindt.
36	KRO Reporter	V&W	14 september	informatie betreffende de acties die genomen zouden zijn op basis van het rapport van het TNO van april 1991 over de explosie bij de vuurwerkfabriek MS Vuurwerk te Culemborg op 14 febr. 1991.	25 september	Negatief. Bij V&W zijn geen documenten aanwezig die betrekking hebben op acties naar aanleiding van het rapport.
37	NRC	Defensie			15 september	Vrijgegeven het TNO-rapport PML 1992-7 "Explosie effecten van enkele soorten groot vuurwerk ontstoken door een externe brand

02/10 '00 MAA 14:31 FAX 009 Min.BZK afd.T&L

38	Reporter KRO	Defensie	15 september 2000	Reporter heeft gevraagd om het militair voorschrift "Opslag en vervoer explosieve stoffen en munitie"uit 1990 De volgende WOB-verzoeken zijn door Reporter KRO ingediend:1. "Informatie met betrekking tot het handelen van defensie(MILAN) in relatie tot de aanbevelingen van TNO na het Culemborg-onderzoek" 2. "De advisering omtrent de vergunningsaanvraag van het kunstvuurwerkbedrijf Smallenbroek (voorloper SE FIREWORKS) uit 1977" "3. "Informatie m.b.t. een inventarisatie van bureau Hinderwetzaken en PLM-TNO rond opslagmethoden groot vuurwerk (1988), zoals genoemd in het TNO-rapport Culemborg 1991"		
39	Vrij Nederland	Defensie		CPR-richtijn "Bewaring van springstoffen en ontstekingsmiddelen"uit 1992		
40	Vrij Nederland	Rechtbank Almelo	26 september 2000	Kennisneming van de videoband die te brandweer Twente heeft gemaakt van een vernietiging van in beslag genomen vuurwerk in 1989.		overgedragen ter behandeling aan Reg.Brw.Twente

LCI-1122

5.1.2e **(LCI)**

Van: 5.1.2e @wxs.nl]
Verzonden: donderdag 21 september 2000 17:51
Aan: 5.1.2e
Onderwerp: notule clustermanagers

Samenhang rapportages.doc

Hai 5.1.2e

Wil je deze notitie versturen aan de deelnemers van de onderzoeksleiders inspecties (incl. Nibra, Rijnconsult en 5.1.2e

Wil je een zaaltje reserveren (vasthouden) in het gemeentehuis Enschede voor het periodieke overleg van HIBR, LCI, DOP, prov, Politie op 05 oktober aanstaande van 13.00 - 14.00 uur. Als je er toe komt ook een uitnodiging sturen. Geen tijd dan kan het maandag ook nog wel. Dat geldt voor de meeste dingen. Ach ja...

Groeten,

5.1.2e

- koffie / thee
- kamer 81 overleg inspecties

'n sync

LOGISTIEK CENTRUM INSPECTIES

Aan : Deelnemers afstemmingsoverleg inspecties
Van : 5.1.2e
Betreft : Samenhang rapportages inspecties
Datum : 18 september 2000

Inleiding
In de brief aan de Tweede Kamer van 11 september 2000 staat aangegeven dat is besloten dat de inspecties ook gedurende de analysefase elkaar kennis zullen laten nemen van hun bevindingen. Hiertoe zal een gelijke coördinatiestructuur worden aangehouden als bij het opstellen van de gemeenschappelijke reconstructie.

Afstemming
Er zijn modules die veel te maken hebben met een aantal andere modules, zoals preparatie en preventie. Ook zijn de grenzen tussen de clusters niet altijd helder. Het is niet altijd a priori duidelijk of een bepaald onderdeel van het onderzoek bij het ene of een ander cluster behoort.
Een centrale regie zoals we die bij de reconstructie van de gebeurtenissen hebben toegepast is in deze fase niet goed mogelijk. Het opstellen van de rapporten is een eigen verantwoordelijkheid van de verschillende inspecties. Wel is het mogelijk om overleg en afstemming te bevorderen. Hiervoor kan ook het LCI worden ingezet. De beschikbare tijd voor overleg is de komende periode beperkt. Er is onvoldoende tijd om een fraaie overlegstructuur en werkprocedures te bedenken en uit te voeren. Spontaan ontstaan er al vormen van overleg en afstemming. Inspelen op de zich in de samenwerking vormende praktische werkwijze is gewenst.

Werkwijze
De volgende werkwijze komt in aanmerking.
In de loop van de analyse- en rapportagefase zal er van tijd tot tijd bij de clustermanagers de behoeve ontstaan om over de stand van zaken bij het onderzoek van gedachten te wisselen met de een of meer onderzoekers van andere clusters. Dit kan al het geval zijn bij het formuleren van de analysepunten maar zeker ook wanneer een eerste proeve van tekst voor (delen van) de conceptrapporten tot stand is gebracht. Dit is dan aanleiding om een bijeenkomst van een aantal betrokken clustermanagers te beleggen. Hierbij kunnen ook het Nibra (cluster 2, 5 en 12), Rijnconsult (cluster 11) en 5.1.2e (cluster 10) worden betrokken. Het LCI zal daar behulpzaam bij zijn.
Wilt u spontane overleggen melden bij het LCI. Dan wordt dat overleg in de planning (zie bijlage) opgenomen.

LOGISTIEK CENTRUM INSPECTIES

Planning van de bijeenkomsten in het kader van afstemming en informatie-uitwisseling in de analyse- en rapportagefase.

Planning

Onderwerp	: Afstemming clusters IP, IGZ, IBR
Datum	: 13 september 2000
Tijd	: 13.00 uur
Plaats	: politiebureau Enschede
Deelnemers	: IP, IGZ, IBR en Nibra
Resultaat	: Overleg over afstemming van de betrokken clusters aan de hand van de bevindingen en lijstjes van analysepunten die men had opgesteld. Dit leidde tot veel afspraken en suggesties over en weer.

Onderwerp	: Bevindingen van de module brandweeroptreden tot de fatale explosie Benodigde ondersteuning en afstemming met het OM Onderlinge uitwisseling informatie inspecteurs IBR
Datum	: 22 september 2000
Tijd	: 10.00 uur
Plaats	: BZK Zeelandzaal
Deelnemers	: inspecteurs IBR
Resultaat	:

Onderwerp	: Vacant Diverse werkgroepen is mogelijk, nadere invulling volgt nog
Datum	: 29 september 2000
Tijd	: 10.00 uur
Plaats	: Gemeentehuis Enschede
Deelnemers	: allen
Resultaat	:

Onderwerp	: Afstemmingsoverleg inspecties
Datum	: 05 oktober 2000
Tijd	: 10.00 uur
Plaats	: Gemeentehuis Enschede
Deelnemers	: allen
Resultaat	:

LCI - 1129

STAATSTOEZICHT OP DE VOLKSGEZONDHEID

Inspectie voor de Gezondheidszorg

Regio noordoost
Locatie Arnhem
Pels Rijckenstraat 1
6814 DR Arnhem
Telefoon (026) 352 82 50
Telefax (026) 352 82 46

Correspondentie uitsluitend:
Postbus 9013
6800 DR Arnhem

PERSOONLIJK / VERTROUWELIJK
LCI
T.a.v. [redacted] 5.1.2e
Postbus 118
7500 AC Enschede

Ons kenmerk	Inlichtingen bij	Doorkiesnummer	Arnhem,
EW/EB M00161	[redacted] 5.1.2e		21 september 2000
Onderwerp	**Bijlage(n)**	**Uw brief**	**Uw kenmerk**
vuurwerkramp Enschede	1		

Beste [redacted] 5.1.2e

Bijgaand ontvang je de volgende documenten:

1. logboek medisch leider rampterrein (reeds in bezit van IBR) LCI - 0897 + LCI - 1131
2. de IGZ-reconstructie van de banden CPA IJssel-Vecht LCI - 1117 zie ook (LCI - 1130)
3. het vastgestelde verslag van het interview met [redacted] 5.1.2e AAD-Oost LCI - 1126

Met vriendelijke groet,

[redacted] 5.1.2e

Verzoeke ons kenmerk, dagtekening en onderwerp in uw antwoord te vermelden.

LCI - 1130

STAATSTOEZICHT OP DE VOLKSGEZONDHEID
Inspectie voor de Gezondheidszorg

Regio noordoost
Locatie Arnhem
Pels Rijckenstraat 1
6814 DR Arnhem
Telefoon (026) 352 82 50
Telefax (026) 352 82 46

Correspondentie uitsluitend:
Postbus 9013
6800 DR Arnhem

PERSOONLIJK / VERTROUWELIJK
LCI
T.a.v. 5.1.2e
Postbus 118
7500 AC Enschede

Ons kenmerk	Inlichtingen bij	Doorkiesnummer	Arnhem,
EW/EB M00161	5.1.2e		2 oktober 2000
Onderwerp	Bijlage(n)	Uw brief	Uw kenmerk
vuurwerkramp Enschede	1		

Beste Geertruide,

→ LCI - 1117

Bijgaand tref je een rectificatie aan van pagina 29 van de IGZ-reconstructie band CPA IJssel-Vecht. Per abuis is de naam van een van de medewerkers van de A.A.D.-Oost op de huidige pagina te vinden. Graag deze pagina vernietigen en vervangen door de bijgevoegde rectificatie.

4/10 2000 in LCI - 1117 gedaan.

Met vriendelijke groet,

5.1.2e arts, MPH
Inspecteur voor de Gezondheidszorg

NB De versie die we via HUSHmail hebben gekregen en in 1e aanstanke op LCI - 1117 was ingebracht is op 4-10-2000 vernietigd.

Verzoeke ons kenmerk, dagtekening en onderwerp in uw antwoord te vermelden.

LCI - 1130

STAATSTOEZICHT OP DE VOLKSGEZONDHEID
Inspectie voor de Gezondheidszorg

Regio noordoost
Locatie Arnhem
Pels Rijckenstraat 1
6814 DR Arnhem
Telefoon (026) 352 82 50
Telefax (026) 352 82 46

Correspondentie uitsluitend:
Postbus 9013
6800 DR Arnhem

PERSOONLIJK / VERTROUWELIJK
LCI
T.a.v. 5.1.2e
Postbus 118
7500 AC Enschede

Ons kenmerk	Inlichtingen bij	Doorkiesnummer	Arnhem,
EW/EB M00161	5.1.2e		2 oktober 2000
Onderwerp	Bijlage(n)	Uw brief	Uw kenmerk
vuurwerkramp Enschede	1		

Beste 5.1.2e

→ LCI - 1117

Bijgaand tref je een rectificatie aan van pagina 29 van de IGZ-reconstructie band CPA IJssel-Vecht. Per abuis is de naam van een van de medewerkers van de A.A.D.-Oost op de huidige pagina te vinden. Graag deze pagina vernietigen en vervangen door de bijgevoegde rectificatie.

4/10 2000 in LCI - 1117 gedaan

Met vriendelijke groet,

5.1.2e arts, MPH
Inspecteur voor de Gezondheidszorg

Verzoeke ons kenmerk, dagtekening en onderwerp in uw antwoord te vermelden.

LCI-1131
(zie ook LCI-0897)
(zie ook LCI-1185)

GGD twente

LOGBOEK RAMP ENSCHEDE
13 MEI 2000
MEDISCH LEIDER RAMPTERREIN

GGD Twente
5.1.2e
sociaal geneeskundige algemene gezondheidszorg

10 september 2000

Is als onderdeel van LCE-1131 meegestuurd (zie LCE-0986 ook)

Inspectie voor de Gezondheidszorg voor Brabant en Overijssel
No.
Ingek. 21 SEP. 2000

Eerste gedeelte 5.1.2e **(14 mei 02.30 uur - 09.30 uur)**

Bij overdracht: 5.1.2e asbest gering probleem (eenmalige blootstelling, puin/asbest wordt natgehouden).

IOM RIT ca. 7 uur gemeentelijk lijkschouwer

Briefing van 4.45 uur

1. Stand van Zaken
2. Taken
3. Planning

ad 1 stand van zaken
nog incidentele ontploffingen
- indeling waar grootste schade is, nauwkeurig beeld wordt gemaakt
ca. 05.30 uur gasbranden uit
elektra zo goed als afgesloten

ad 2 taken: a. Binnenring aanpassen, nader onderzoek tussenring (snelle verkenning politie en brandweer, o.a. Vogelbuurt)
b. Werkwijze RIT (langdurige klus - dagen)
Wanneer veilig om in gebouwen te gaan? Groen licht later?
c. Bezoek Kok en Beatrix (09.00 uur) veilig?

ad 3 planning: 05.15 uur Sitrap naar ROC
05.45 uur plan politie/brandweer bespreken
06.15 uur opnieuw briefing

ziekterisico's warm weer? medische zorg
vervuiling (binnenring) asbest.

Voorlopig nog 10 ambulances paraat.

05.40 uur overleg RIT: lijkschouwer bereikbaar (mag b.v. ook om 10.00 uur). Overledenen naar tent bij museum.

ASBEST Risico's bij langdurige blootstelling/enkele dagen?? -->Advies i.o.m. 5.1.2e

Briefing van 06.25 uur

1. Stand van zaken
2. Taken en afspraken
3. Planning

ad 1 stand van zaken
Binnenring verdeeld in 2 sectoren
Explosie verplaatst in noordelijke richting (sector brandweer Twente)
-->**actiepunt:** gedetailleerde weergave hoe ziet het eruit?

Tussenring: vanuit helikopter weinig schade te zien.

Actiepunten/veiligheid:
Gas afgesloten (wel nog brand bij fabriek en aantal woningen,
nog 1 uur blussen.
Ook branden in sector brandweer Twente.
DD instortingsgevaar - prioriteiten RIT

Welke straten zijn onbewoonbaar? --> Pers

RIT: beginnen met 15 ploegjes, eerst in gemakkelijk gebied.

CRIB: lijsten met vermisten ter voorbereiding RIT.

GGD-actie: problemen met grondwater etc. (*uitzakken bluswater)*

Ambu: 10 paraat (status quo) --> volgende briefing op terugkomen.

Planning
08.15 uur volgende briefing

GGD 25 p in dienst

- Patiënten Gronau?

04.30 uur: 320 s.o. (62 ZH) - WM 07.30 uur

08.05 uur 5.1.2e gebeld, komt om 09.00 uur
08.10 uur tel. 5.1.2e al gearriveerd.

Briefing 08.20 uur
Bij Grolsch 1 dode gevonden + nog 2 mogelijke doden.

1. Stand van zaken
2. Actiepunten
3. Tijdspad

ad 1 Beeld instortingen
- Brand Grolsch slaat door
- 2 kinderen ingesloten (horen roepen)
- Renbaanstraat: dodelijke slachtoffers

ad 2 RIT begonnen bij Lasondersingel
evt. snellere manier werken, uitgezocht door ROC
- Asbest op terrein? Waar?
- Gevaarlijke (giftige) stoffen Bamshoeve --> peloton gaat kijken.
- Verkenning binnen/buitenring
--> politie straks 1 ring?
- Logistiek: aflossing (brandweer om 10.00 uur) en verzorging --> wordt hier afgeleverd.
- Registratie: steeds meer mensen terrein op --> via CORT.
- Handhaven 10 ambu's - MMT terug naar Rheine

Volgende briefing om 09.45 uur

5.1.2e (08.40 uur): MMT terug naar Rheine. Briefing teruggekoppeld 2563366 (5.1.2e

Asbest Walhofstraat 43: afgezet door brandweer.

Tollenstraat: aantal dodelijke s.o.
Bij explosie: 1 s.o.

Einde eerste deel 5.1.2e

Tweede deel 5.1.2e **(14 mei 21.00 uur tot 15 mei 05.30 uur)**

Huisarts 5.1.2e
5.1.2e - binnenring - akkoord 1 persoon in praktijk

02.34 uur Ingrid: in ZH MST 36 (5 IC)
in ZH SMT 7 (1 IC)
in Twenteborg 1
in Gronau 1
in Groningen 1

stand 14 mei 12.00 uur: 367 behandeld in ziekenhuis
223 bij HA post (gestopt met registreren)

23.50 uur CTPI - briefing
- plaatje binnen-en buitenring, inspectie politie en brandweer
- Grolsch: emissie zoutzuur -- H2S, concentratie verwaarloosbaar
- bron: productieproces
- bedrijfsbrandweer blijft meten
- bezoek chemisch deskundige:
  cave losse patronen (b.v. bij gebruik shovels)
- diverse gascylinders op middenterrein

Politie: ca.09.00 uur pers, die terrein in wil (onder begeleiding gem voorl. + politie (br.weer)
Edon: afgemeld

GGD: huisarts 5.1.2e in gebied als grens verandert, anders toch via software aanpassing

Asbest:bulk in episch centrum (zie kopie kaartje), nat houden, wie gaat wat doen.

Volgende briefing om 02.00 uur

00.40 uur 5.1.2e briefing teruggekoppeld

maandag 15 mei, 02.10 uur CTPI - briefing

- goede masker
- extra kleding

1. Stand van zaken
2. Actiepunten
3. Aantal coördinerende taken
4. Planning

ad 1
- Binnenring: verandering zuidzijde
- Geen branden meer
- Asbestprobleem
- Koelen (RIT eerder aan de slag)
- Gevels omtrekken naar buiten

Gasflessen: waarschijnlijk O2-flessen

ad 2 a. Binnenring aanpassen
b. Asbestprotocol (omgaan gevaarlijke stoffen)
c. Tussenring
d. Werkwijze RIT

ad 2a Binnenring Lasondersingel en om flat heen
N.B. Mensen die nog in binnenring wonen - goed kaartje.
Tussenring: geleidelijk opvullen na vrijgeven of ineens; hierna (ongeveer 4 uur) opheffen buitenring (voorstel aan beleidsteam politie).
Als mensen niet komen: woning blijft open -> buitenring handhaven minimaal 4 u.

ad 2 b Asbestprotocol
Vragen: moeten mensen in hele gebied kapje dragen of in deelgebied?
Ontsmetten: waar? Vervoer dumpplaats - vervoer andere lokatie
Alleen brandweer in binnenring (+shovelchauffeurs)

Verkeerscirculatieplan - aanvulling

Ca.09.00 uur 4 bussen met persmensen. Doel: zicht op schade in tussengebied --> bewoners voorbereiden dat het meevalt.

ad 2 d RIT
Hoelang zoekactie? --> bepaalt tempo
Hoeveel mensen ingezet? GGD 16 pers.

Volgende briefing 04.00 uur

04.05 CTPI-briefing

Vanavond bekijken of en hoe ML moet functioneren.

Advies m.b.t. politie, die door RT is gelopen (50 pers., namen bekend)
- Gezondheidsaspecten
- Schoonmaken kleding

Bolle, hete container gevonden in hoek Roomweg/Reumerschoolstraat --> wordt gekoeld --> veiligheidszone?
(Nieuwe binnenring nog niet geregeld)

Vraag: nog meer containers? Actie uitbreiden.

04.20 uur 5.1.2e buitenring om 09.00 à 10.00 uur openstellen - binnenring
Precies overzicht nodig vóór 05.30 uur.
GR.Staf 05.30 uur.

Procedure asbest

- Waar moet puin naar toe?
- Wasplaats: kruising Lasondersingel/Deurningerstraat.
- Aangeven besmet gebied. Moet kaartje worden bijgesteld?

06.00 Briefing

Buitenring:
Roessinghsbleekweg- Mozartlaan- Bachlaan- Deurningerstraat- Lijsterstraat- Voortmansweg- Oldenzaalsestraat- Molenstraat- Hengelosestraat.

Binnenring:
Voortsweg- Oldenzaalsestraat- v. Benthemstraat- Deurningerstraat- Kottendijk- Lyceumlaan- Dr. J.van Damstraat- Coppenstraat- Spechtstraat- Meeuwenstraat- Hulsmaatstraat.

Plan CORT:
Oldenzaalsestraat- Lasondersingel- N. Beetsstraat- Da Costastraat- achter flat langs- Deurningerstraat.

Einde tweede deel 5.1.2e

Inhoudsopgave

	Pagina
Vooraf	3
1. Zaterdag 13 mei	4
2. Zondag 14 mei	7
3. Maandag 15 mei	18
4. Dinsdag 16 mei	25
5. Woensdag 17 mei	31
6. Donderdag 18 mei	35
7. Vrijdag 19 mei	41

Bijlage A: SITRAPS

Bijlage B: schriftelijke informatie ML

Vooraf

Dit is het logboek van de medisch leider rampterrein. Deze functie is gedurende het operationeel zijn van het Commando Rampterrein (CoRT) uitgevoerd door twee artsen, medisch leiders, van de GGD Twente. Het gaat om 5.1.2e 5.1.2e 5.1.2e is medisch leider geweest vanaf de eerste melding (ca. 15.30 uur) tot het opheffen van het CoRT (vrijdag 19 mei), waarbij zij twee keer is afgelost door 5.1.2e Deze aflossing betreft de periodes 14 mei ± 3.00 uur tot 14 mei ± 10.00 uur en 14 mei ± 23.00 uur tot 15 mei ± 5.30 uur. Dit logboek is het gedeelte van 5.1.2e

Als bijlage A zijn de situatie-rapporten (SITRAPS) bijgevoegd, zoals opgesteld door de brandweer in het CoRT vanaf het moment dat deze zijn geschreven. Deze SITRAPS zijn op vrijdag 19 mei aan de ML verstrekt.
Er zijn tekeningen (plotkaarten) gemaakt door de brandweer van de lokale situatie, waarin secties met codes zijn aangeduid. De tekeningen zijn niet als bijlage bijgevoegd. Indien aan de orde, zijn de codes van de kaarten gebruikt in het logboek.

Voorts zijn als bijlage B bijgevoegd faxen, brieven, rapportages en dergelijke, die de medisch leider heeft ontvangen.

I. ZATERDAG 13 MEI 2000

Oproep thuis medisch leider (ML) door CPA: ongeveer 15.30 uur
Aankomst medisch leider bij Van Heekpark: ongeveer 16.10 uur.

Ter plaatse van het Van Heekpark is reeds een gewondennest ingericht. De ziekenautostation (ZAUSTAT) is eveneens daar ter plaatse. Aldaar zijn 3 Officieren van Dienst Geneeskundig (OVDG'en) aanwezig: 5.1.2e 5.1.2e heeft op dat moment de leiding. Hij geeft een korte situatierapportage (SITRAP) : vuurwerkfabriek ontploft. Meerdere explosies. Veel gewonden. Waarschijnlijk veel doden. Aantallen gewonden en doden niet bekend. Er is grootschalig opgeschaald.
Van het ambulancepersoneel is 5.1.2e zoek. Hij is bij een explosie uit de ambulance geslingerd. Daarna niet meer gezien.
Bij het Van Heekpark is tevens 5.1.2e aanwezig, voormalig collega en wachtdienstarts / ook geschoold als medisch leider rampterrein. Hij wordt die middag/avond toegevoegd medisch leider rampterrein (tML). ML en tML worden beiden uitgerust met een portofoon.

Om ongeveer 16.45: medisch leider en toegevoegd medisch leider bereiken lopend de verbindingscommandowagen (VC) van de brandweer. De VC van de brandweer staat op de kruising van de Boddenkampsingel/Lasondersingel/Deurningerstraat.

De officier van dienst (OVD) van de brandweer is gewond aan zijn hoofd. Deze laten verbinden door het op dat moment arriverende ambulancepersoneel. De officier van de brandweer wil zijn werkzaamheden voortzetten.
Telefoonverkeer is op dat moment niet mogelijk en het portofoonverkeer is overbelast. Het is daardoor zeer moeilijk om contact te krijgen met de ZAUSTAT (ziekenautostation). Daardoor is het zeer moeilijk een overzicht van de slachtoffers te krijgen. Uit één van de eerste contacten (ongeveer 16.45 uur) blijkt: inmiddels 3 bussen met elk ongeveer 35 licht gewonden afgevoerd naar Almelo, Hengelo en Gronau. Tenminste 2 zwaargewonden naar het MST gebracht per ambulance. De afvoer van gewonden gaat goed. Er zijn voldoende ambulances beschikbaar.
De brandweer kan geen volledige SITRAP geven.
De toegevoegd medisch leider gaat met de inmiddels aangekomen OVDG naar de andere kant van het rampterrein om daar de situatie te beoordelen, met name betreffende eventuele gewonden. Daar aangekomen, rapporteren zij dat 5.1.2e (zie eerder) daar bezig is een gewondennest in te richten. De tML blijft ter plaatse en gaat verder met de inrichting van het gewondennest. Aanvankelijk gelokaliseerd Voortsweg/Hulsmaatweg.

Om ongeveer 17.15 uur komt het bericht door dat het eerste gewondennest (Van Heekpark) verplaatst wordt naar Miracle Planet vanwege explosiegevaar. Dit besluit is niet kortgesloten met de ML. De verplaatsing is reeds in gang gezet. Volgens ZAUSTAT is de locatie in elk geval een verbetering ten opzichte van het Van Heekpark.

De brandweer verzoekt omstreeks 18.00 uur het tweede gewondennest ook te verplaatsen uit veiligheidsoverwegingen. De locatie wordt de parkeerplaats van Sparta.

Om 18.20 uur melding gewonde brandweerman in het veld. Een ambulance voert hem af.

Om ongeveer 19.00 uur eerste telefonisch contact met Hoofd Stafsectie Geneeskundige Aangelegenheden (HSGA), aanwezig in het ROC op de Westermaat (5.1.2e 5.1.2e). Korte SITRAP gegeven. Tel. 5.1.2e
Rond deze tijd liet de gewonde OVD van de brandweer zich vervangen.

Telefoonverkeer is weer redelijk mogelijk.

Ongeveer 19.15 uur: overleden persoon, waarschijnlijk brandweerman, aangetroffen (ambu naar Boddenkampsingel/Tollensstraat). ML geeft opdracht deze af te voeren met een ambulance.
Om ongeveer 19.30 uur: melding van een andere overledene, vermoedelijk brandweerman (ambu naar Voortsweg/Roomweg). ML geeft opdracht het slachtoffer af te voeren met een ambulance.

De ML draagt de reguliere forensische wachtdienst over, met uitzondering van het ML-schap, aan een collega (5.1.2e). Deze geeft de wijziging door en regelt zelf de logistiek.

Iemand van het RIVM meldt zich bij de VC met de mededeling dat hij een mobiele meetunit wil opstellen om de luchtverontreiniging (LUVO) te meten. Dit zou door de brandweer zijn aangevraagd.

Om ongeveer 20.10 uur levert informatie van de ZAUSTAT op: afvoer gewonden als bij eerdere rapportage, inmiddels al wel 9 zwaargewonden met ambulances afgevoerd. Het aantal geborgen overleden is waarschijnlijk 4. Er zijn mogelijk 3 vermiste brandweermensen. Er is geen nieuwe aanvoer van gewonden meer.
Navraag bij de brandweer levert op dat zij geen zicht hebben op het aantal nog uit het terrein te verwachten gewonden. Veel overlevenden worden, gezien de enorme hitte, niet verwacht.
Verdere geneeskundige opschaling wordt om ongeveer 20.50 uur gestaakt. Het aantal ambulances dat stand by is (ruim 100) wordt teruggebracht naar 40.
Relevante telefoonnummers: 5.1.2e 5.1.2e (centralist ZAUSTAT) 5.1.2e ; ZAUSTAT 5.1.2e ; ZAUSTAT mobiel 5.1.2e

Inmiddels is de ML heen en weer gelopen naar de locatie van het eerste gewondennest (Van Heekpark). De verplaatsing van het gewondennest verloopt voorspoedig. Aldaar de OVD van de politie getroffen. Deze meegenomen naar de VC van de brandweer, voor een CTPI-overleg. Uit het contact met deze politiefunctionaris blijkt dat deze opdracht heeft gegeven het gewondennest te verplaatsen. De ML geeft aan dat daarover geen overleg is geweest met de ML. Structureel CTPI-overleg is nodig en lijkt na de eerste hektiek nu ook mogelijk.

Overleg bij de VC van de brandweer (rond 21.30 uur) (politie, brandweer, geneeskundig) levert geen nieuwe feiten op. Er blijkt enige discussie te zijn tussen politie en brandweer over de plaats van het CoRT. De politie blijkt een CoRT aan het inrichten te zijn bij het Van Heekpark. De VC van de brandweer staat vooralsnog op de reeds eerder genoemde lokatie. Uiteindelijk wordt afgesproken om een overleg te voeren aan de lokatie Van Heekpark (politie, brandweer, geneeskundig).
Afspraak ML en OVDG'en: indien beide disciplines aanwezig zijn nemen zowel de ML als de OVDG deel aan de briefings.

Voor het vervoeren van gewonden zijn 10 helicopters beschikbaar, oa. uit Duitsland. Contactpersoon te bereiken via 06-53213099.

Inmiddels is in overleg tussen ML, tML, OVDG en ZAUSTAT besloten het tweede gewondennest te ontmantelen, omdat er al enige tijd geen nieuwe gewonden meer komen. Dit tweede gewondennest was inmiddels zo uitgebreid ingericht, dat er zelfs spoed-OK's hadden kunnen plaatsvinden. Er zijn geen gewonden behandeld in het tweede gewondennest.

BRIEFING 23.10 UUR IN BUS KLPD

- deze lokatie wordt de vaste lokatie van het CoRT. De VC van de brandweer en de ZAUSTAT worden ook op die lokatie geplaatst (Boddenkampsingel, tegenover het Van Heekpark, bij garage Roeloffsen.
- verkenningsplan: er gaan 4 ploegen verschillende secties van het gebied in, samengesteld uit brandweer, politie, geneeskundige hulpverlening. Geneeskundig gaat er met elke ploeg een OVDG mee 5.1.2e 5.1.2e Mensen van de Nationale Reserve (NATRES) gaan mee voor eventueel gewondentransport. Levende slachtoffers worden gered en behandeld/afgevoerd. Dode slachtoffers blijven liggen en worden door de brandweer gemarkeerd t.b.v. het Rampen Identificatie Team (RIT) dat morgen komt.
- Grolsch brandt nog.
- geruchten over een op ontploffen staande vuurwerkbunker worden ontzenuwd.
- de brandweer heeft 2 compagnieën ingezet (4 pelotons).
- reddingshonden: er zijn er 8 nu. Inzet heeft momenteel geen zin vanwege de te sterke brandlucht.
- er wordt gevraagd naar de risico's die hulpverleners lopen t.g.v. blootstelling aan de luchtverontreiniging (LUVO). Men vermoedt dat er asbest is vrijgekomen, gezien de ouderdom van de wijk. De ML zoekt dit uit.
- nazorg voor hulpverleners vindt plaats in het Dish Hotel.

---

2. *ZONDAG 14 MEI 2000*

Na de briefing 5.1.2e van het Regionaal Operationeel Commando (ROC) gebeld (tel. 5.1.2e) : geen gegevens over luchtverontreiniging (LUVO). Verder korte SITRAP gegeven. ML vraagt 5.1.2e om duidelijke afspraken met de brandweer betreffende het verrichten van onderzoek naar LUVO en naar asbest. Afstemming en overleg zijn nodig. 5.1.2e vermeldt dat er zeker 270 slachtoffers (SO's) in de ziekenhuizen zijn behandeld.

Regionaal Officier Gevaarlijke Stoffen (ROGS) gebeld met de vraag over gegevens LUVO (tel. 5.1.2e). Mededeling: asbest niet bepaald. Uit metingen met de beschikbare screeningsmethodiek (Dräger-buisjes) zijn geen bijzonderheden gekomen.

Om 0.40 uur melden zich 2 OVDG'en die tevergeefs hebben staan wachten op de ploegen die het gebied zouden gaan verkennen. Iets mis gegaan. Wordt alsnog gecorrigeerd. De andere 2 OVDG'en zijn wel het veld in.

5.1.2e van het RIT verzoekt om de aanwezigheid van een gemeentelijk lijkschouwer (GL) vanaf morgen. De ML zal dit regelen.
Afspraak RIT/ML: via de GL wordt de ML geïnformeerd over het aantal dodelijke SO's. De ML brengt deze informatie in in het CoRT en het ROC, in het belang van eenduidige communicatie.

De tML (5.1.2e gaat ca. 01.00 uur naar huis maar blijft beschikbaar (tel. 5.1.2e 5.1.2e

Overleg ML/OVDG 01.10 uur:
- het tweede gewondennest (bij Sparta) is ontmanteld.
- het aantal ambu's dat stand by staat wordt teruggebracht naar 10, na afstemming met brandweer en politie tijdens volgende briefing.

In overleg met een contactpersoon van de gewondenhelicopters wordt afgesproken (01.25 uur) dat de bemanning gaat slapen en zo nodig kan worden gewekt. Het aantal heli's zal, gezien het huidige tijdstip, morgen pas worden teruggebracht naar 0.

BRIEFING 01.30 UUR

- Grolsch nog steeds risico.
- Talmahof: probleemgrens.
- om 5.00 uur verzamelen zich op de vliegbasis 30 brandweermensen uit Assen ter ondersteuning van het RIT.
- actiepunt: tussen binnen/buitenring SO's zoeken.
- er zijn 325 gewonden, waarvan er nog 56 in ziekenhuizen verblijven.
  49 Almelo, waarvan 3 nog opgenomen.

47 Hengelo, waarvan 13 nog opgenomen.
>200 Enschede, waarvan 40 nog opgenomen.
3 overledenen zijn naar de vliegbasis gebracht.
3 overledenen zijn naar Onderlinge Hulp gebracht.

- bouwtoezicht mee met actiepunt schouwing.
  Waarschijnlijk wordt de binnenring uitgebreid.
- er worden nog 2 brandweermensen vermist.
- aantal dodelijke SO's wordt door het RIT steeds doorgegeven aan de GL, die de ML informeert. De informatie hierover naar het ROC gaat via de ML.

Om 2.00 uur 5.1.2e gebeld voor de aflossing als medisch leider rampterrein.

Om 2.05 uur telefonisch contact 5.1.2e
hij meldt : 230 SO's waarvan 47 nog opgenomen.

Om 2.20 uur afgesproken met het RIT (5.1.2e m.b.t. inzet van de GL:

- RIT: ± 6 uur start RIT bij container van het RIT bij het Rijksmuseum; vanaf ongeveer 7 uur GL nodig.
- cave : overlijdensdatum van alle te bergen SO's is 13 mei 2000
  tijdstip van overlijden is niet vast te stellen.

ML speelt verzoek om GL door.

5.1.2e arriveert en wordt bijgepraat.

BRIEFING 2.50 UUR

- overdag zijn er 250 brandweermensen op het terrein.
- bijstelling SO's volgens informatie 5.1.2e van 2.05 uur.
- aflossing ML (na deze briefing: 5.1.2e
- het aantal ambu's wordt teruggebracht naar 10.
- nog steeds gas/water/elektra aangesloten.
- zoeken SO's heeft vooralsnog geen gewonden meer opgeleverd.
- actiepunt : preventie ramptoerisme
- actiepunt : uitbreiding binnenring

Volgende briefing 04.45 uur.

5.1.2e vertrekt na de overdracht aan 5.1.2e is ML.

..... zie bijdrage 5.1.2e

Om ongeveer 07.15 uur naar het actiecentrum GGD op de Westermaat voor het ophalen van een legitimatiebewijs (na telefonisch contact met het actiecentrum GGD).

Om ongeveer 07.20 uur overleg met 5.1.2e in het ROC op de Westermaat.
- 320 SO's behandeld in ziekenhuizen, nog 62 mensen opgenomen (1 SO in SMT in kritische toestand, 1 persoon opgenomen in Gronau).
- lijst vermisten volgens actiecentrum : 528 mensen.
- Diekmanhal en Pathmoshal: opvang daklozen (8.30 uur 5.1.2e naar briefing opvang daklozen).
- de huisartsenpost post van Enschede is betrokken (in Diekman steeds een huisarts, in Pathmos vooralsnog niet).
- aflossing ambu's (10) wordt geregeld door CPA.
- de heli's zijn weg. De heli van Rheine is operationeel en zo nodig tot onze beschikking.
- ROC : 5.1.2e mobiel: 5.1.2e
- de koningin zal het rampterrein bezoeken. Als de geneeskundige discipline daarbij een rol speelt, doen waarschijnlijk ML en OVDG (5.1.2e) mee. Afspraken daarover via 5.1.2e

Daarna naar Almelo (GGD) voor het ophalen van kleding ML.

Om ongeveer 08.10 uur weer aanwezig op rampterrein.

Overdracht van 5.1.2e
- 5.1.2e wordt GL die dag, komt om 9.00 uur;
- de vragen m.b.t. asbest en andere verontreinigingen zijn blijven liggen tot terugkeer 5.1.2e

---

BRIEFING 10.00 UUR

- nog steeds onduidelijkheid over de LUVO en de aansturing van metingen e.d.
- onduidelijkheid bestaat over aantallen vermisten;
- RIT is bezig met het screenen van het rampterrein; overledenen gaan naar een tent bij het Rijksmuseum;
- er zijn nog 10 ambu's stand by;

Informatie om 10.40 uur van het RIT:
in de Tollenstraat 4 doden gevonden;
in de Rembrandtstraat 3 doden gevonden (waarschijnlijk vrouw met 2 kinderen)
Met de 6 reeds geborgen overleden is het aantal dodelijke SO's daarmee op 13 gekomen.

Gebeld met ROC (5.1.2e: gevraagd om info m.b.t. LUVO: zowel uitslagen metingen als aansturing metingen.
Om 10.55 uur gebeld door 5.1.2e (actiecentrum GGD): 5.1.2e (brandweer) is contactpersoon voor asbest en dergelijke. 5.1.2e kan op dat moment geen inhoudelijke informatie verstrekken m.b.t. LUVO/asbest. Tel. 5.1.2e.

Om 11.10 uur telefoon 5.1.2e namen overledenen, voorzover bekend, niet naar buiten brengen. Wordt op ander niveau geregeld en gecoördineerd.

Om 11.25 uur wordt gemeld dat er mensen uit de Diekmanhal de binnenstad in gaan. Gebeld met 5.1.2e: hier is aandacht voor. De opvang is goed geregeld.

Om 11.45 uur telefonisch contact met 5.1.2e als voorbereiding op briefing:
- Wim: over asbest e.d. nog geen nadere duidelijkheid;
- 5.1.2e aantal dodelijke SO's: 13;
- overdag ongeveer 200 brandweermensen en 40 politiemensen in het terrein, waarvoor 10 ambu's stand by worden gehouden.

BRIEFING 12.00 UUR

Informatie brandweer:
- RIT en brandweer gaat goed
- 13 dodelijke slachtoffers

Informatie politie:
- bezig met verkenning gebied tussen buitenring/binnenring; verkleining buitenring

Het is nu zeker dat er veel asbest aanwezig is. Noodzakelijke maatregelen: asbest nat houden en adembescherming hulpverleners.
Afspraak: de ML geeft advies over persoonlijke beschermingsmiddelen m.b.t. asbest.
Informatie ML:
- afspraak m.b.t. het rapporteren over het aantal dodelijke SO's aan het ROC via de ML blijft van kracht.
- er blijven 10 ambu's paraat.

Volgende briefing 13.30 uur.

5.1.2e: gebeld: wordt volgende dag GL.

Fax 074-2563311

Telefonische informatie brandweer m.b.t. asbest om 12.50 uur.
Er is stof/roet neergeslagen, mogelijk verontreinigd met asbest, in een groot gebied. Een grens vormt de lijn: UT/ Hengelo/Borne/Wierden/Nijverdal.

Gebeld met 5.1.2e medisch milieukundige (i.v.m. afwezigheid 5.1.2e Medisch milieukundige voor Overijssel en Flevoland), voor advies over persoonlijke beschermingsmiddelen voor asbest.
CPA Groningen, 050-3185393.
Mobiel 06-53755526.
Informatie 5.1.2e
Een mondkapje biedt afdoende bescherming tegen asbest. Het moet een P3-masker zijn. Een halfgelaatsmasker is niet nodig en geeft bovendien een hogere ademweerstand.
Wanneer het groezelig is, moet het vervangen worden. Ook als het ademen moeilijker gaat, moet het vervangen worden (dan zijn de poriën verstopt).
Dergelijke maskers zijn te verkrijgen via bedrijven voor beschermingsmiddelen, informatie daarover heeft VROM, de milieu-inspectie heeft depots.
Met betrekking tot de overige LUVO: rook is altijd ongezond. Het effect van prikkelende stoffen gaat voorbij. Gevaarlijk in rook kunnen zijn: PAK, asbest en metalen. Een dergelijke blootstellingspiek bij een brand valt overigens weg tegen jarenlange blootstelling die iedereen treft. Dat geldt ook voor de asbest. De blootstelling t.g.v. de brand heeft uren tot ongeveer een dag geduurd.
Hele stukken asbest moeten zoals gebruikelijk goed ingepakt worden en worden ingezameld.
Het vuurwerk zelf bevat onder andere metalen en zwavel. Waarschijnlijk levert de piekblootstelling daaraan geen (acute) problemen op.

Telefonisch het verzoek om P3 mondkapjes neergelegd bij 5.1.2e Hoeveelheid: heel veel, enige duizenden, i.v.m. mogelijk snelle noodzakelijke verwisseling en vele hulpverleners in het veld.
De maskers zullen zeker in de binnenste ring gedragen moeten worden.

Telefoon van de 5.1.2e (aviTwente B.V.) om 13.15 uur:
De AVI gaat ondersteunen op verzoek van het ROC m.b.t. de asbestproblematiek, oa. met 2 asbestdeskundigen (DTA'ers). Ook regelt hij op verzoek van 5.1.2e de P3-maskers, z.s.m.

Overleg OVDG/ML: in afwachting van goede maskers is er een voorraadje ziekenhuismondkapjes bij de ZAUSTAT. Deze vooralsnog gebruiken, in afwachting van beter materiaal.

Telefoon 5.1.2e er wordt een voorlichtingsbrief opgesteld over asbest (contactpersoon: 5.1.2e, voorlichter), omdat er veel vragen binnenkomen van mensen bij wie er roet in de omgeving is neergeslagen. Vraag aan ML om enige steekwoorden daarvoor aan te leveren. Concept wordt toe gefaxt.

BRIEFING 13.30 UUR

Informatie brandweer:
- 2 compagnieën ingezet;

- v.a. ongeveer 16 uur aparte telefoonlijnen beschikbaar;
- vooralsnog aflossing voor 3 dagen geregeld;
- luchtruim gesloten, blijft zo vooralsnog;
- Roomweg wordt geruimd;
- Grolsch brandt nog.

Informatie ML:
- mondmaskers i.v.m. asbest komen z.s.m. (P3). Tot die tijd is er een beperkte hoeveelheid ziekenhuismondmaskers beschikbaar bij de ZAUSTAT voor hulpverleners.

Om 15.30 uur is er een nieuwe briefing.

Overleg OVDG 14.15 uur: in een woning aan het Dr. Kuiperplein 17 heeft de ME iemand de krant zien lezen. Er gaat een ambulance naar toe.
Het blijkt een demente dame te zijn. Afgesproken: ze blijft daar. Het ambulancepersoneel kan haar dagelijks in de gaten houdt. De woning ligt niet binnen de binnenring.

I.o.m. de brandweer bekijkt de ML of er betreffende asbest ook maatregelen t.a.v. kleding moeten worden getroffen. Brandweermensen kunnen zich laten afspuiten, maar voor andere hulpverleners is dat lastig.
Afspraak: ML regelt wegwerpoveralls. Dit telefonisch kortgesloten met het ROC (5.1.2e), die de levering gaat regelen.
Ook worden er plastic zakken besteld, om besmet materiaal in te verzamelen.
Voor de hulpverleners zijn vooralsnog maatregelen in de binnenring nodig, daarbuiten niet.
Er wordt geïnventariseerd welk deel van het gebied daadwerkelijk met asbest is besmet.
Het nat houden van het puin blijft actueel.

Om 14.50 uur wordt voorgesteld de buitenring te verkleinen.

ML reageert op fax concept persbericht asbest.

BRIEFING 15.30 UUR

Informatie brandweer:
- de branden zijn onder controle;
- de buitenring kan worden verkleind tot ongeveer de binnenring, goedkeuring ROC moet nog. De eerste 2 uur na vrijgave mogen de bewoners weer terug naar hun woningen. Daarna mogen ook anderen het gebied weer in.
- de aflossing van de brandweer die het RIT ondersteunt verloopt wat moeizaam;
- brandweer: cave: uitdroging! Veel drinken. Goede aanvoer regelen.
- de heli gaat naar de vliegbasis
- voorstel: kan het aantal ambu's terug naar 5? Neemt ML mee in overleg met OVDG.
- cave kleding brandweer afspuiten;

- om 14.15 uur is er nog een dodelijk SO aangetroffen.

Informatie ML:
- P3-maskers nog niet aangekomen. Tevens in bestelling: wegwerpoveralls voor niet-brandweermensen die het terrein in gaan.

Om 17.00 uur is er een nieuwe briefing.

De P3 maskers arriveren.
De distributie van de maskers met uitleg over het gebruik (met name tijdige vervanging) wordt geregeld door de ZAUSTAT.
Dit tussentijds kortgesloten met brandweer en politie.

Overleg ML/OVDG: terugschalen naar 5 ambu's kan.

Om 16.35 uur telefonisch overleg ROC (5.1.2e
- het aantal parate ambu's gaat terug naar 5;
- verder geïnformeerd over inhoud briefing;
- het aantal dodelijke SO's is met 1 SO opgelopen tot 14.

BRIEFING 17.00 UUR

Informatie RIT:
- het RIT hervat morgen om 08.00 uur de activiteiten;
- de gemeentelijk lijkschouwer (GL) kan komen om 9 uur.

Informatie ML:
- P3-maskers aangekomen. Distributie via ZAUSTAT. Voor mensen die binnenring betreden.
- totaal aantal dodelijke SO's nu 14.

Volgende briefing: 19.00 uur.

Om 17.45 uur overleg OVDG/ML: het is voor het ambulancepersoneel niet doenlijk om zich bij een uitruk naar de binnenring eerst te verkleden. Afspraak: wel mondkap dragen. Er wordt gezorgd voor reservesets kleding voor het ambulancepersoneel zodat ze zich na de uitruk kunnen omkleden.

Telefonisch contact om 18.05 uur met 5.1.2e advertentietekst m.b.t. asbest aan ML voorgelezen: akkoord.

Om 18.10 uur telefonisch contact 5.1.2e (actiecentrum GGD): eventueel advertentietekst nog voorleggen aan 5.1.2e (medisch milieukundige Gelderland)? Antwoord: dat kan. ML reeds akkoord met de tekst.

Verder info vanuit het actiecentrum:
morgen is 5.1.2e GL.
Afgesproken wordt verder met het actiecentrum: 5.1.2e verdelen in onderling overleg het ML-schap.

BRIEFING 19.00 UUR

Informatie brandweer:
- het aantal compagnieën wordt teruggebracht van 2 naar 1;
- binnenring; Voortsweg - Oldenzaalsestraat - v. Benthemstr. - Deumingerstraat - Kottendijk - Lyceumlaan- v. Damstraat - Coppesstraat - Spechtstraat - Valkenstraat - Meeuwenstraat - richting Voortsweg.
- niemand mag de binnenring in;
- tussen binnen/buitenring inspectie met bouw- en woningtoezicht; aldaar in elk geval nog twee gevaarlijke woningen; nu aannemers e.d. terrein in i.v.m. reparatie (via brandweer);
- mogelijk vanavond bewoners terug;
- er wordt voor het CoRT voor alle disciplines één kaart gemaakt (regelt brandweer);
- er zou nog een zeecontainer bij S.E Fireworks staan, met onbekende inhoud.

Informatie ML:
- er zijn nog 5 ambu's paraat;
- het aantal doden blijft vooralsnog 14;
- nog steeds geen duidelijkheid over metingen asbest en LUVO. Men schijnt wel bezig te zijn;
- er is weer een GL geregeld vanaf 9 uur morgenochtend;
- er verblijft nog steeds een dementerende dame aan het Dr. Kuiperplein 17. Ambulancepersoneel houdt contact. Ze komt de deur niet uit.

Volgende briefing 21.00 uur.

20.00 uur: telefonisch contact 5.1.2e. Op de hoogte gesteld van de briefing.

20.50 uur overleg 5.1.2e (RIT):
het RIT gaat uit van 13 of 14 dodelijke SO's. Er schijnt een misverstand te zijn ontstaan. Dit heeft te maken met het aantreffen van lichaamsdelen, die soms bij een al gevonden ander lichaamsdeel blijken te horen. Dit wordt vastgesteld door het team van het RIT op de vliegbasis. Daar kunnen dus ook uitspraken worden gedaan over het aantal doden.
Conclusie ML: binnen het RIT kennelijk geen eensluidendheid. We handhaven vooralsnog de bestaande afspraken: het aantal doden wordt via de ML en het CoRT naar hogere echelons bekend gemaakt. De ML krijgt de info van de GL die bij het RIT is.

Het bovenstaande is telefonisch kortgesloten met 5.1.2e

BRIEFING 21.00 UUR

Informatie brandweer:
- gebiedskaarten komen;
- afstemming RIT-werkzaamheden/brandweerwerkzaamheden
- asbest: nu zeker dat het is aangetroffen in de binnenring. Een exact verspreidingskaartje volgt.

Informatie politie:
- verkeerscirculatieplan voor morgen wordt gemaakt;
- het RIT zal alleen overdag werken;
- naar verwachting zal het RIT de hele week bezig zijn!!

Volgende briefing 23.45 uur.

5.1.2e gebeld i.v.m. de aflossing.
Na aankomst 5.1.2e deze geïnformeerd over de stand van zaken.
Vervolgens naar huis gegaan (ongeveer 23.00 uur).

..... zie bijdrage 5.1.2e

3. MAANDAG 15 MEI 2000

Om ongeveer 5.30 uur aflossing 5.1.2e door 5.1.2e Na de overdracht vertrekt 5.1.2e naar huis. Vannacht is het asbestverspreidingskaartje aangeleverd.

05.45 telefoon 5.1.2e Mythyl-school Roessingh: geregeld met politie dat deze voor de kinderen bereikbaar is.

Inmiddels blijkt er ook een voorraad wegwerpoveralls en plastic zakken te zijn gearriveerd. Distributie gaat via de ZAUSTAT.

BRIEFING 06.00 UUR

Informatie brandweer:
- m.b.t. de zeecontainers op het terrein van S.E. Fireworks: g.b.;
- geen echte branden meer
- naast de P3-maskers blijken er P2 maskers te zijn. Antwoord ML: P3-maskers beschermen beter. Wel zorgen dat ze tijdig ververst worden. De P2-maskers zullen in principe niet worden uitgereikt.
  De maskers zijn verplicht in de gehele binnenring.
- er is een ontsmettingsplaats ingericht: Lasondersingel/Deurningerstraat. I.o.m. ML/OVDG: de ZAUSTAT zorgt aldaar voor een voorraad overalls, mondmaskers, plastic zakken.
  Schoenen worden ter plaatse afgespoeld. Evenals voertuigen.
- voor de grenzen van de binnenring: zie plattegrond;
- er is afgesproken dat er om 9 uur 4 bussen met pers het gebied in mogen voor een toertocht langs de binnenring.

Informatie ML:
- politie heeft verzocht om A4-tje met korte handleiding over de persoonlijke bescherming m.b.t. asbest. De ML legt dit neer bij het actiecentrum GGD/ROC;
  De bestaande afspraken blijven vooralsnog van toepassing: bij betreden binnenring mondkapjes verplicht. Overalls verplicht voor iedereen die geen brandweerpak draagt dat kan worden afgespoten. Mondkapjes en overalls inleveren bij de ontsmettingsplaats. Schoenen en brandweerpakken aldaar afspuiten, evenals de voertuigen die uit de binnenring komen. Puin nathouden.
- Er komt om 9.00 uur weer een GL: 5.1.2e

Het RIT start om ongeveer 8.30 uur.
Volgende briefings om 8.00 en 10.00 uur.

Telefonisch briefing teruggekoppeld met ROC.

Overleg OVDG/ML: stand van zaken doorgenomen. Geen bijzonderheden. Voor ambulancepersoneel niet altijd gemakkelijk om afwachtend de dag door te komen, waarbij over het algemeen geen actie nodig is.

BRIEFING 8.00 UUR

Informatie brandweer:
- brandje Grolsch;
- afspraken personen die gebied in gaan: slechts: contactpersonen Grolsch, medewerkers museum. Ook: aannemers.
- politie regelt toegankelijkheid buitenring;
- routering afvoer puin moet geregeld worden (brandweer);
- ingebruikname 1 ingang/ontsmettingsplaats: gereed;
- de buitenring wordt pas vrijgegeven als alle huizen bewoond of beveiligd zijn. Wellicht om 14 uur ongeveer. Buitenring nog intact laten? Ter overweging politie. Er wordt rekening mee gehouden.
- RIT start vandaag bij Roomweg/Schurinksweg;
- afvoer puin: in overleg met milieudienst. Cave asbest. In overleg met GGD (asbestprotocol).

08.45 uur telefonisch contact met 5.1.2e : briefing teruggekoppeld. M.b.t. het asbestpamflet: de ML kan contact op nemen met 5.1.2e (actiecentrum GGD) (tel. 5.1.2e

Telefonisch contact 5.1.2e : 5.1.2e (arts GGD belast met medisch milieukunde) is beschikbaar. Zij doet voorwerk.
Oplage: 1000 exemplaren.
Fax VC i.v.m. het faxen van concepten: 5.1.2e

Om ongeveer 10.00 uur enige 1000-den P3-maskers besteld (via 5.1.2e), aangezien de voorraad zeer snel slinkt.

Kortgesloten met brandweer: bij de ontsmettingsplaats moeten gebruikte maskers worden ingenomen. Er komen nu regelmatig mensen terug met hun gebruikte maskers nog om. Nogmaals onder de aandacht gebracht dat regelmatige verversing nodig is.

BRIEFING 11.00 UUR

Informatie brandweer:
- binnenring nu dicht;
- asbest nu via noodstort (eerst controle RIT→ dan vrijgeven stort);
- RIT: 2 ruimingsplekken, steeds 2,5 uur werken;

- milieudienst participeert de volgende keer in de briefing van het CoRT;
- RIT: overdag actief. Met maximaal 1 compagnie. 's Nachts is er 1 peloton bezig met de voorbereidingen voor het werk van het RIT de volgende dag;
- ± 14 uur buitenring open voor bewoners→cave asbest;
- binnenring : Grolsch
  Museum } beperkte toegang;
  Connexxion
- geen hondenteams meer (redding);
- coördinatie: alles binnen buitenring valt onder het CoRT.

Informatie politie:

- nieuwe binnenring, enigszins aangepast
- afvoer voertuigen vanuit binnenring→ moeten worden afgespoten!
  Gisteren zijn er niet afgespoten voertuigen (wrakken) afgevoerd→ brandweer regelt via het ROC dat er alsnog decontaminatie plaatsvindt;
- is er voor het personeel van de in het terrein aanwezige shovels opvang aanwezig?→brandweer regelt dit via het ROC;
- er is mogelijk een vuurwerkkelder op de rand van de ring: moet deze worden volgepompt? → brandweer overlegt met ROC.

Informatie RIT:

- naar verwachting tot donderdagavond bezig;

Informatie ML:

- aan een asbestpamflet voor hulpverleners wordt gewerkt;
- de ML vraagt het ROC met spoed asbestinfo voor terugkerende bewoners te leveren (zeker 2000 pamfletten)..

Morgenavond wordt er regen verwacht.
Volgende briefing 13.30 uur.

Telefonisch contact met 5.1.2e Ook Bouw- en Milieudienst bezig met asbest. En Brandweer. 5.1.2e is bezig met de informatiebrief over asbest aan hulpverleners. Aandachtspunt: feitelijk gaat het om 2 brieven. Een brief aan de hulpverleners "van het eerste uur", over de gelopen risico's. En een brief met instructies die de huidige hulpverleners krijgen. Op verzoek van de ML gaat zij tevens aan de slag met een informatiebrief voor terugkerende bewoners. Aangegeven dat deze laatste er al om 14 uur zou moeten zijn, omdat dan waarschijnlijk de buitenring open gaat. Jetske probeert deze dead-line te halen.
ML heeft zojuist fax gehad met asbestinformatie, gericht op burgers. ML geeft commentaar aan 5.1.2e door, die het meeneemt.

Telefonisch contact 5.1.2e ML rapporteert bevindingen briefing en afspraken met 5.1.2e
Verder besproken met 5.1.2e of het aantal ambulances teruggebracht kan worden tot 2 en of de ZAUSTAT naar de post (van de AAD-Oost) in Enschede kan (alleen 's nachts?). Het aantal vermisten blijft onduidelijk (200-11 personen?).

Het lukt bij herhaling niet om vanuit het actiecentrum GGD (5.1.2e concepteksten aangaande de asbestbrieven te faxen naar de ML in het CoRT. Ze komen niet goed over.

BRIEFING 13.45 UUR

Informatie brandweer:
- afvoer puin i.o.m. bouw&milieu;
- 15 uur bewoners in buitengebied toegelaten. Aandachtspunten:
  - binnenring afgesloten?
  - "nuts" in orde?
  - voorlichting gereed?
- nogmaals onder de aandacht: alles uit binnenring afspuiten.

Informatie politie:
- afzetting bijna klaar;
- check woningen die geen glas meer hebben: veiligheid
- de betreding door de bewoners is gereguleerd middels het instellen van 7 sectoren. Cave: de informatiebrief brief moet op alle "inlaatpunten" beschikbaar zijn.

Informatie ML:
- asbestbrieven in voorbereiding (3 soorten: voor de hulpverleners van het eerste uur; voor de huidige hulpverleners; voor de bewoners);
- overweging: afschaling aantal beschikbare ambu's gedurende de nacht naar 2;

Meenemen bij opstellen voorlichtingsbrieven: een infonummer van de Bouw- &Milieudienst eerst afstemmen met voorlichting.
Volgende briefing: 16.00 uur.

Om 15.00 uur telefonisch contact 5.1.2e
Men verwacht bij de terugkeer van de bewoners de nodige emoties. Er gaan wel begeleiders mee met de groepen. Verzoek om enkele ambu's zichtbaar aanwezig te laten zijn, om mensen eventueel op te vangen. Toegezegd: opstelling ambu bij Deurningerstraat/Pieriklaan; Raiffaisenstraat/Deurningerstraat; Oldenzaalsestraat/Bentrotstraat.
Praktische afspraken:
- 's nachts terug van 5→ 2 ambu's;
- ZAUSTAT 's nachts leeg (geen centralist); sleutels uit de ZAUSTAT kunnen in de VC van de brandweer worden bewaard;
- overdag 1 centralist / 1 ML / 1 OVDG

Verbandmiddelen hallen: regelt ROC bevoorrading?
De asbestbrieven van de GGD zijn afgekeurd door voorlichting van Enschede. Aldaar ligt nu het initiatief voor nieuwe informatie voor de afgesproken doelgroepen.

Bovenstaande overlegd met OVDG en centralisten: akkoord. Met uitzondering: 's nachts blijft er een OVDG aanwezig om de geneeskundige aangelegenheden te bewaken. Zo nodig belt deze de ML.

Er gaan 3 van de 5 ambu's het terrein in tijdens de terugkeer van de bewoners. Wanneer zij echter in actie moeten komen voor andere calamiteiten gaat dat voor.
Dit is telefonisch kortgesloten met 5.1.2e

Om ongeveer 15.00 uur meldt 5.1.2e zich voor de aflossing van de GL. Aangegeven dat de ML daar niet van op de hoogte is en dat het moment bijzonder ongelukkig is om de aflossing te effectueren. Hierover telefonisch contact met 5.1.2e die aangeeft dat het actiecentrum dit soort zaken regelt. Telefonisch contact met het actiecentrum 5.1.2e: afspraak: dit soort zaken eerst kortsluiten met de ML. I.v.m. goede afstemming andere operationele diensten en logistieke zaken.

BRIEFING 16.05 UUR

Informatie brandweer:
- verbetering regeling toegankelijkheid buitenring/binnenring;
- in binnenring wordt op zelfde wijze gewerkt als tot nu toe, dus het afgesproken asbestprotocol blijft op de gehele binnenring van toepassing (akkoord ROC).

Informatie ML:
- tijdens de terugkeer van de bewoners gaan er 3 ambu's het veld in voor eventuele psychosociale hulpverlening;
- de asbestbrieven zijn afgekeurd door voorlichting. Voorlichting regelt de verdere informatievoorziening;
- vanavond vanaf 20 uur zijn er 2 ambu's aanwezig. Morgen overdag zijn er weer 5 ambu's paraat;
- de ZAUSTAT is vannacht leeg. Er is geen centralist, wel een OVDG. De ML is op afroep bereikbaar en beschikbaar. Bij eventuele briefings zal daar de OVDG aanwezig zijn.

Volgende briefing: 18.30 uur.

Telefonisch contact met 5.1.2e van het RIT i.v.m. de aflossing van de ML 5.1.2e 5.1.2e blijkt op de vliegbasis te zijn bij het RIT. 5.1.2e regelt vervoer voor Maria naar het terrein.

Om ongeveer 17.30 uur overleg ML / OVDG en centralisten:
5.1.2e (centralist) : aanwezig tot 23 uur
: OVDG tot 23 uur
De ZAUSTAT gaat om 23 uur "technisch dicht".
5.1.2e (OVDG) blijft aanwezig in het CoRT van 23- 8.00 uur en belt de ML zo nodig.
Vanaf 8.00 uur is de ZAUSTAT weer volledig operationeel.
Morgenavond vindt dezelfde procedure plaats, maar dan niet om 23 uur maar al om ongeveer 20 uur.

Tussentijds overleg om ongeveer 17.30 uur met brandweer en politie, op initiatief brandweer. Het is de bedoeling dat er vanavond 8 busjes de binnenring in gaan met bewoners. Ongeveer 50 mensen. Dit vanwege de verwerking van de gebeurtenissen. Er is psychosociale hulp (PSH) voor, tijdens en na de rit. Mensen mogen niet uitstappen. Een vraag is, of de mensen in de busjes mondkapjes moeten dragen.
Wat vindt het CoRT hier van? Antwoord: zeer onwenselijk, gezien de asbestbesmetting van het terrein. ML: beleid is er altijd op gericht om vermijdbare blootstelling aan asbest te voorkomen. Bovendien is het maar de vraag of het lukt de mensen in de busjes te houden. De politie vindt het bezwaarlijk motorbegeleiders op deze wijze nog eens extra aan asbest bloot te stellen.
De brandweer koppelt dit terug met het ROC.

ML informeert 5.1.2e over het bovenstaande.

Telefoon van het actiecentrum GGD om ongeveer 18.30 uur: telefoon dienstdoende arts GGD: 5.1.2e

---

BRIEFING 18.30 UUR

Informatie brandweer:
- het om 17.30 uur besproken plan betreffende de busjes met 50 mensen is van de baan, i.v.m. de gezondheidsrisico's vanwege asbest;
- buitenring open? Ja. Cave toegang hulpverleners.
- er zijn vannacht 2 bewakers in het Rijksmuseum aanwezig;
- het museum verzoekt voor morgen om de toegang van 20 mensen die in het museum reparaties e.d. moeten gaan uitvoeren. Van deze 20 mensen worden de namen en de taken geregistreerd.

Informatie ML:
- informeert politie en brandweer over de nachtelijke terugschaling van de geneeskundige hulpverlening volgens bovenstaand plan.

BRIEFING 20.00 UUR

Informatie brandweer:
- het ROC heeft opdracht gegeven tot aanpassing van de binnenring; Zuid: vannacht? Noord: morgenochtend? Dit wordt geregeld.

Voorstel: elke drie uur briefing. Volgende briefing: 23.30 uur.

Telefonisch overleg 5.1.2e
Geïnformeerd over briefing. Verder:

- asbest plan van aanpak zoals besproken in CoRT blijft van kracht;
- asbestbrieven: wordt aan gewerkt door voorlichting;
- verbandmiddelen: bevoorrading hallen is geregeld;
- rooster GL's wordt gemaakt door actiecentrum GGD;
- rooster ML: onderlinge afstemming 5.1.2e
  ML licht toe: deze beiden hebben al overleg gehad. 5.1.2e blijft ML, omdat het nu nog slechts een (lange) dagtaak betreft, waarbij continuïteit van belang is. Bovendien is zij geschoold op het gebied van medische milieukunde. De asbestproblematiek speelt een belangrijke rol. Indien nodig vervangt 5.1.2e haar.
- info aan de pers uitsluitend via de gemeente Enschede.
- er zijn 628 slachtoffers, waarvan 15 overledenen.

Om ongeveer 21.30 uur vertrekt de ML na overdracht aan OVDG.

3. *DINSDAG 16 MEI 2000*

Om 9.15 u is de ML weer in het CoRT.
5.1.2e (GGD) ondersteunt de ML administratief.
De GL was er vanaf 9 uur 5.1.2e. Deze gaat met het RIT mee het terrein in.

Overdracht OVDG aan ML:
- vannacht even verhoogde paraatheid vanwege geluiden. Geen overlevenden gevonden.
- vanochtend gaan er toch bussen met bewoners de binnenring in (besloten door de rampenstaf). De mensen mogen de bussen niet uit.
- OVDG hele nacht druk geweest met distributie maskers en overalls.

Om 9.45 u worden er klopgeluiden gemeld: er gaan 2 ambu's mee het veld in voor het geval het daadwerkelijk overlevenden betreft. Blijkt even later loos alarm te zijn.

Om 10.00 uur telefonisch contact met 5.1.2e n.a.v. de fax waarin zij de opdracht krijgt de LUVO in kaart te brengen i.o.m. de ML: is er al meer bekend over de overige LUVO en het asbest? Zij geeft aan dat Jan Kliest van het RIVM is betrokken. Zij achterhaalt inhoudelijke informatie.

Om 10.05 uur: melding ongeval: Boddenkampsingel/Kottendijk. Ambu gaat erheen. Blijkt mee te vallen: enige EHBO volstaat.

Telefoon van Marc van Bruggen (medisch milieukundige RIVM). ML verwijst hem door naar Jetske.

Er wordt onweer verwacht: cave zware klappen / emoties bij mensen.

BRIEFING 11.00 UUR

Informatie brandweer:
- binnenring blijft werkterrein CoRT;
- nog steeds wordt het gebied daarbinnen als asbestgebied gezien, ondanks de eerdere kaart met een kleiner verspreidingsgebied van asbest (visie ROC); Het asbestprotocol blijft daar van toepassing.
- RIT nu bezig op 2 SO-plaatsen. De ondersteuning van de brandweer (asbest/sloop/evt. redding) verloopt goed.
- om 20.00 uur stopt het RIT. Vervolgens vindt controle van het stort plaats waarna het puin wordt afgevoerd naar de vuilstort.
- binnenring aanpassen: mee bezig;
- politie en bouw- en woningtoezicht moeten betrokken worden.

Informatie ML:

- vraagt nader toelichting op het binnenringbezoek per bus van de bewoners: er zullen naar verwachting de hele dag bussen de binnenring in gaan met bewoners. NB. De mensen mogen de bussen niet uit.
- de geluiden van vanmorgen bleken, evenals die van afgelopen nacht, loos alarm;
- cave: onweer verwacht. Emotionele reacties mensen mogelijk;
- de overalls en maskers gaan met het oog op de verwachte regen de container van de brandweer in, bij de VC. De distributie blijft via de ZAUSTAT gaan.
- graag duidelijkheid over de rol van de arbeidsinspectie (AI), die aanwezig is rond het CoRT. De AI kijkt zeer kritisch naar de asbestmaatregelen.

Volgende briefing: 14.00 uur.

Telefonisch contact GL: de instructies voor het verversen van de maskers dienen extra onder de aandacht te worden gebracht. De GL ziet mensen die zeer lang hetzelfde masker gebruiken. Soms zelfs van de dag ervoor. Ook vraag de GL aandacht voor het nat houden van het puin bij de Roomweg/Tollenstraat.

Om 11.50 uur telefonisch contact 5.1.2e In Enschede wordt er een soort "milieukamer" ingericht met diverse deskundigen, waar 5.1.2e ook aanwezig zal zijn, evenals 5.1.2e Deze milieukamer hangt rechtstreeks aan het beleidsteam. Afspraak: over milieuzaken hebben 5.1.2e en de ML direct bilateraal contact.
Verder gaat er enige afbouw plaatsvinden: het ROC bouwt vanmiddag af naar operationeel team (OT). Dit gaat naar de gemeente Enschede.
Wat betreft beschermingsmaatregelen asbest is discussie op alle niveau's bezig. Met name discussie over adembescherming: afdoende voor RIT en brandweer? Ook daar gaat de milieukamer mee aan de slag.
Het actiecentrum "loopt over". ML heeft reeds aangegeven dat er bij het Twentehuis waarschijnlijk wel administratieve ondersteuning te krijgen is.

De brandweer geeft aan het belangrijk te vinden dat de ZAUSTAT blijft. Dit i.v.m. de distributie van persoonlijke beschermingsmiddelen, maar ook vanwege de zichtbare zorg voor de hulpverleners.

13.00 uur overleg ML en OVDG (5.1.2e).
Afspraken:

- Zaustat overdag openhouden met 2 centralisten, medisch leider, OVDG, 5 ambulances. 's Avonds (ongeveer 20-21 uur) afschalen naar 2 ambulances, 1 OVDG, medisch leider oproepbaar en 1 centralist.
- ML informeert OVDG over het afbouwen van het ROC naar OT;
- idem over inrichting milieukamer;
- beschermingsmaatregelen die nu gelden nog steeds akkoord;
- de dierenambulance heeft gevraagd of zij met 2 auto's het veld in mogen om dieren op te halen. Zij hebben veel sleutels met bijbehorende adressenlijst. ML: principieel nee i.v.m. asbest, maar je kunt de dieren niet laten omkomen. Mensen moeten beschermingsmateriaal dragen. Niet te lang in het veld. Afstemmen met CoRT.

Telefonische terugkoppeling met 5.1.2e van het overleg met de OVDG: bezetting ZAUSTAT ed. Tevens vraag neergelegd: enige duizenden Ps-maskers nodig.

Er zijn mogelijk 2 dodelijke SO's bij gekomen. Er zijn daardoor mogelijk 16 overledenen nu in het totaal.

Om ongeveer 14.00 uur telefonisch overleg ML met 5.1.2e
5.1.2e gaat met 5.1.2e (medisch milieukundige RIVM) en 5.1.2e (medisch milieukundige Gelderland) naar het gemeentehuis te Enschede waar een milieukamer wordt ingericht.
5.1.2e houdt contact met het ROC en de ML. Afspraak is dat de lijn naar boven via 5.1.2e loopt.

BRIEFING 14.00 UUR

Informatie brandweer:
- er vindt asbestmonitoring plaats, wellicht is de uitslag over enige uren bekend.
- P3 bescherming is vooralsnog voldoende (akkoord ROC);
- het RIT is op SO's gestuit;
- er wordt nagevraagd of er om 17 uur een weersomslag plaats gaat vinden;
- het logistiek eiland van het RIT wordt verplaatst naar het Grolsch terrein;
- aan het beleidsteam is een medisch-chemisch-milieuteam toegevoegd;
- geaccordeerd is dat de CTPI zich met de binnenring bezig houdt. Van de binnenring kan weer een deel worden vrijgegeven (vak 1). Mee bezig.
- Grolsch verzoekt om herstel van de dakbedekking.

Informatie politie:
- oa. bezig met plan van aanpak voor redding goederen;

Informatie ML:
- aandacht voor asbestprotocol. Op de plek waar decontaminering plaatsvindt worden nog steeds niet consequent maskers en overalls ingezameld.
- ZAUSTAT wordt na 20.00/21.00 uur gedeeltelijk ontmanteld: 1 centralist, 1 OVGD, 1 medisch leider (oproepbaar) en 2 ambulances.
- Er is een vraag gekomen van de dierenambulance of zij dieren op mogen halen. Binnen bepaalde grenzen kan dat. De politie neemt dit verder over.

Volgende briefing om 17.00 uur.

5.1.2e koppelt terug uit het actiecentrum: 5.1.2e neemt vanaf de volgende dag 8.30 uur de administratieve ondersteuning van de ML over.

Om 15.30 uur telefoon GL: het totaal aantal dodelijke SO's is 16.

Om ongeveer 16.50 uur telefonisch contact actiecentrum:
- 5.1.2e bereikbaar op nr. 5.1.2e
- actiecentrum GGD verplaatst naar Almelo.
  Faxnummer: 5.1.2e
- 5.1.2e te bereiken in OT te Enschede nr. 5.1.2e

Telefonisch contact met 5.1.2e er komt een fax met meetuitslagen van het RIVM, over LUVO en stof (conclusie: geen gezondheidsbedreigende situatie), niet over asbest.
Voorts is milieuteam bezig met:
- brief voor terugkerende bewoners (liefst vandaag nog verspreid; regelt voorlichting);
- brief voor hulpverleners.

Hierover volgt z.s.m. nadere info.

BRIEFING 17.00 UUR

Informatie brandweer:
- bericht dat aan de Voortsweg stof overstuift vanaf het rampterrein met asbest: brandweer houdt dit extra nat;
- afspraak betreffende het asbestprotocol (nog steeds geldend voor de binnenring): in gebieden waar op korte termijn bewoners terugkeren hoeft geen beschermende kleding meer gedragen te worden;
- het aanleggen/onderhouden van de voorraad beschermende kleding / maskers / zakken verzorgt de GGD. Er komt een tent bij de binnenring, zodat men zich ook daar kan omkleden.
- ML sluit nog kort met politie dat er bij de binnenring gecontroleerd wordt dat de pakken gedragen worden.

Informatie politie:
- politie stelt voor om asbestbescherming niet meer toe te passen in de gebieden waar zeker geen asbest is. ML is daar niet voor i.v.m. de onhelderheid (betreden binnenring is zeer herkenbaar, handhaving protocol aldaar eenvoudiger).

Informatie ML:
- er lijkt een nieuw dodelijk SO te zijn gevonden;
- de asbestbrief aan de bewoners (in de maak door "milieuteam") wordt zo mogelijk vandaag nog verspreid;
- milieuteam ook bezig met brieven voor de hulpverleners. Daarbij is er speciale aandacht voor de adembescherming.

Volgende briefing: 19.30 u.

Fax van 5.1.2e ontvangen. Verslag onderzoek LUVO door RIVM. Conclusie: geen gezondheidsbedreigende situatie.

17.45: Er komt iemand van de arbeidsinspectie (AI) bij de ML (5.1.2e): gebied I is om 17.00 u vrijgegeven. Maar de arbeidsinspectie heeft dit gebied nog niet geschouwd op aanwezigheid van asbest. Dit geldt ook voor gebied II dat om 19.00 u wordt vrijgegeven.
Dit laatste wordt alsnog zo snel mogelijk gedaan. Hij wil de ML hierover informeren.

De ML belt vervolgens 5.1.2e hierover. En daarna de 5.1.2e 5.1.2e 5.1.2e , die de coördinatie heeft van het milieuteam. De bouwkundige schouw gebeurt door de bouwdienst, maar de arbeidsinspectie schouwt op asbest.

Om ongeveer 18.00 uur: overleg met OVDG: deze regelt bevoorrading (pakken/maskers/zakken) van de tent aan de binnenring. Kortgesloten met de politie dat zij het gebruik controleren.

5.1.2e gaat naar huis.

Om ongeveer 18.00 uur telefonisch contact gezocht met 5.1.2e i.v.m. afstemming asbestzaken: zij belt mij terug.
Om 19.15 uur belt 5.1.2e terug. Rol van het Coördinatiepunt Gevaarlijke Stoffen:
- coördinatie metingen;
- idem maatregelen;
- idem verschillende diensten;
- in kaart brengen van de blootstellingen (in dat kader wordt er gedacht aan het aanbieden van een loodonderzoek aan hulpverleners).

ML informeert 5.1.2e over briefing en asbestschouwing AI.

BRIEFING 19.30 UUR

Informatie brandweer:
- salvage is aan het werk zonder mobiele eenheid (ME). De ME heeft bezwaren i.v.m. asbest;
- de brandweer checkt bij het beleidsteam of de grens voor de maatregelen (binnenring) gehandhaafd moet blijven;
- vak 2 gaat om 20.30 uur open;
- vak 3 wordt vanavond door bouwtoezicht geschouwd en daarna door de AI;
- de brandweer regelt de uitgifte van beschermingsmiddelen bij de binnenring (de GGD blijft de bevoorrading doen).

Morgenochtend komt het asbestonderwerp terug tijdens de briefing.
Volgende briefing: 23.00 uur.

Om 20.15 uur: telefonisch overleg met 5.1.2e
Zij is tot 22.00 uur operationeel.
Brief voor de bewoners wordt morgen pas verspreid.

Brief voor de hulpverleners is nog steeds onderwerp van discussie.

20.40 uur:

- meetresultaten/testresultaten; in het beleidsteam wordt een plan van aanpak gemaakt 5.1.2e betrokken);
- vraag: verkleining binnenring: hoe is dat mogelijk te maken - moet zijn afgedekt door het beleidsteam (5.1.2e betrokken);
- de binnenring zal opnieuw bemonsterd moeten worden, alleen al vanwege de opgetreden verwaaiing van asbest houdend stof ; er wordt een plan van aanpak gemaakt. Er moet rekening worden gehouden met een gaspakprocedure.

De ML draagt over aan de OVDG en gaat om ongeveer 21.30 uur naar huis.

5. *WOENSDAG 17 MEI 2000*

5.1.2e is aanwezig voor de administratieve ondersteuning van de ML.
5.1.2e is GL.

BRIEFING 9.00 UUR

Informatie brandweer:
- -Vak I vrijgegeven;
  -Vak II ook m.u.v. flat;
  -Vak III B bezig;
  -Vak III A nog in vervolgtraject;
- grens oude asbestgebied vooralsnog aangehouden (binnenring);
- nieuwe asbestkaart komt vandaag (= nieuwe binnenring);
- vannacht verdere afschaling ambulances voorgesteld: komt ML op terug;
- RIT: behoefte aan lijst van de kelders in het gebied. Afstemming met brandweer.

Volgende briefing: 11.30 uur.

Overleg OVDG en centralist over verdere afschaling:
voorstel over te gaan naar 2 ambu's overdag, 1 ambu 's nachts, ZAUSTAT van ongeveer 19-8 uur onbemand, wel 24 uur /dag een OVDG aanwezig, ML 's avonds en 's nachts oproepbaar.

Telefonisch overleg 5.1.2e ongeveer 11.15 uur:
info WM: 945 SO's / waarvan nog 36 in ziekenhuizen / waarvan 5 op de IC / 16 dodelijke SO's.

BRIEFING 11.30 UUR

Informatie brandweer:
- er wordt een nieuwe tekening van het gebied uitgedeeld;
- vak 1: vrij;
  vak 2: vrij zodra dat technisch kan;
  vak 3A: deels vrij te geven;
  vak 3B: diverse verbrande panden. Schouw RIT nodig.
  vak 3C: idem;
  vak 4: schouw moet nog plaatsvinden (RIT al wel geweest);
  vak 5: idem;
  gebied A: salvage bijna afgerond;
  gebieden B en C: schouwing door salvage;

gebied E: ligt binnen de asbestcirkel;
- Grolsch terrein: beschikbaar als tweede stortplaats;
- voor de binnenring / asbestgebied: volledig protocol van toepassing;
- er is een nieuwe asbestkaart beschikbaar n.a.v. de metingen van 16 mei. Het beleidsteam moet beslissen over eventuele inkrimping gebied waarvoor het asbestprotocol geldt.
- de ontsmettingsplaats wordt verplaatst van de Deurningerstraat naar de Roomweg;
- het logistiek eiland van het RIT gaat naar het Grolsch terrein.

Informatie ML:
- voorstel over te gaan naar 2 ambu's overdag, 1 ambu 's nachts, ZAUSTAT van ongeveer 19/20-8 uur onbemand, wel 24 uur /dag een OVDG aanwezig, ML 's avonds en 's nachts oproepbaar;
- 945 SO's / waarvan nog 36 in ziekenhuizen / waarvan 5 op de IC / 16 dodelijke SO's;

Informatie politie:
- hulpverleners kunnen met een busje het binnengebied in voor traumaverwerking;
- er zijn problemen geweest i.v.m. persmensen die met de bewonersbusjes meereden. Zij mogen echter net als alle andere niet-bewoners pas het gebied in na vrijgave.
- voorstel: de brief voor hulpverleners over asbest-risico's en maatregelen door de eigen organisaties laten verspreiden;
- er zijn lichaamsdelen gevonden op de plaats delict (PD) (=fabrieksterrein)

Voorstel CoRT: CoRT in stand houden tot het werk van het RIT klaar is. Er is een voorzichtige (optimistische) inschatting gemaakt over de duur daarvan: in elk geval tot zaterdag.
Volgende briefing: 15.00 uur.

Telefonisch overleg met 5.1.2e om 12.15 uur:
- nog geen volledige duidelijkheid aantal vermisten;
- voorgestelde afschaling is akkoord.

13.55 uur: ML belt met 5.1.2e over aflossing zodat zij wat vroeger naar huis kan: om ongeveer 15.30 uur lost 5.1.2e af als ML, 5.1.2e lost dan 5.1.2e af als lijkschouwer. Dit is afgestemd telefonisch met het actiecentrum GGD te Almelo.

12.30 uur: ML belt met 5.1.2e actiecentrum GGD:
- Hermie overlegt met 5.1.2e over administratieve ondersteuning van de ML (voorkeur: 5.1.2e die al enigszins zijn ingewerkt);
- ML geeft door: GGD Amsterdam biedt aan om forensisch geneeskundigen te sturen voor ondersteuning van alle forensische taken.

BRIEFING 15.00 UUR

Informatie brandweer:

- vakken IIIa en IV worden om 15.30 uur vrijgegeven. Ongeveer twee uur later toegankelijk voor pers en publiek.
- RIT loopt goed;
- met Grolsch worden afspraken gemaakt;
- incident buitengebied: ontploffing/gaslek? Bij politie wel en bij brandweer niet bekend. Wordt nagevraagd.
- gemeentelijke rampenstaf: nog 2 personen bereikbaar vanaf ongeveer 22.00 uur;
- asbest-gebied is kleiner geworden maar de oude asbestlijn blijft nog gehandhaafd;
- er is vanochtend vroeg tijdens een briefing waar de ML niet en de OVDG wel bij aanwezig was, afgesproken dat i.v.m. de regen er gewerkt zou kunnen worden zonder pakken en maskers. De ML is het daar niet mee eens. Afspraak: het asbestprotocol is volledig van toepassing.

Volgende briefing: 19.00 uur.

Aangezien het asbestprobleem op dit moment zeer actueel is, besluiten 5.1.2e 5.1.2e dat 5.1.2e ML blijft en niet wordt afgelost, zoals het plan was.

Om 16.30 uur tussentijds overleg CTPI:
Er is een brief gekomen van de arbeidsinspectie, na overleg met Mans, gedateerd 16-05-2000, waarin andere maatregelen staan beschreven m.b.t. asbestbescherming voor de hulpverleners dan tot nu toe zijn gehanteerd. De huidige maatregelen zouden niet afdoende bescherming bieden.
De brief wordt na overleg in het CTPI teruggekoppeld met het beleidsteam met het verzoek om hierover een beslissing te nemen. Tot die tijd werken we volgens het afgesproken protocol door.
Brief is gefaxt aan 5.1.2e (fax nr. 5.1.2e).

ML heeft ook de onduidelijkheid over het aantal dodelijke slachtoffers bij 5.1.2e neergelegd. Het aantal slachtoffers gaat via RIT naar ML naar CTPI. Er waren 16 dodelijke slachtoffers, nu lijken het er, op de vliegbasis, 14 te zijn. 5.1.2e (RIT) kan geen helderheid geven. 5.1.2e gaat dit na en neemt hierover weer contact op met de ML.

De geneeskundige discipline krijgt kopieën van alle beschikbare SITRAPS vanaf het begin via de administratieve ondersteuning van de brandweer. Dit wordt morgen geregeld.

Om 15.40 uur korte terugkoppeling met de arbeidsinspectie (5.1.2e) in het CTPI over de brief. Bovengenoemd beleid meegedeeld. Verder korte bespreking betreffende de asbestschouwing door de AI. In woningen aan de Boddenkamsingel (nr. 101 + 107) is asbest aanwezig, evenals in woning 98 die al is vrijgegeven.

BRIEFING 19.00 UUR

Informatie brandweer:
- er is een condoléance register hier aanwezig. Dit kan iedereen die dat wil hier tekenen.
- gebied IIIa en IV zijn vrijgegeven voor bewoners; pers en publiek duurt nog langer i.v.m. vele werkzaamheden die nog moeten gebeuren;
- IIIb en IIIc zijn grotendeels onbewoonbaar en kunnen niet teruggegeven worden;
- in de gebieden V,C en E zijn RIT, bouwdienst en AI (geen asbest) klaar;
- V morgen wellicht vrijgeven, hekken plaatsen, aannemers, bewoners;
- veel dieren nog in woningen, worden nu eruit gehaald door brandweer.

Informatie ML:
- onduidelijkheid over het aantal dodelijke slachtoffers, officieel 16, lijkt nu 14 te zijn. ML heeft afstemming gevraagd op een niveau hoger, het OT. Komt terug.

Informatie politie:
- indien er in gebied F gesloopt gaat worden, moet duidelijk zijn wat voor bedrijven daar hebben gezeten, wat kan men tegen komen;
- in gebied D en B is salvage niet geweest i.v.m te grote risico's

M.b.t. de brief van de AI wordt de afspraak aangehaald dat het CTPI het standpunt van het beleidsteam afwacht. De AI is hiervan in kennis gesteld.
Volgende briefing: 22.00 uur.

De ML vertrekt na de overdracht aan de OVDG om ongeveer 21.00 uur.

6. *DONDERDAG 18 MEI 2000*

Om ongeveer 9.00 uur is de ML weer ter plaatse.
Uit de overdracht van de OVDG komen geen bijzonderheden.
5.1.2e verzorgt de administratieve ondersteuning.
5.1.2e is GL.

Om 09.40 uur telefonisch contact met 5.1.2e

- omwonenden klagen over lijkenlucht. Dit heeft de aandacht. Verwarring met bedorven voedsel (vlees) is zeer goed mogelijk.
- afstemming over het aantal dodelijke slachtoffers vindt voortaan plaats i.o.m. het RIT in het beleidsteam;
- met de asbestproblematiek is men nog steeds bezig in het beleidsteam. Het RIT en de brandweer doen mee met de discussie. Het RIT heeft aangegeven niet met de door de AI voorgeschreven richtlijnen uit de voeten te kunnen. Met name het dragen van volgelaatsmaskers belemmerd het zicht te veel.
- bij de beslissing welk terrein vrijgegeven kan worden voor bewoners speelt het CTPI een belangrijke rol.

Om 09.45 uur telefonisch contact met 5.1.2e

- in luchtmonsters tot nu toe niet/nauwelijks asbest aangetroffen. Wel blijken veel gevonden brokken asbestgelijkend materiaal ook daadwerkelijk asbest te bevatten.
- om 11 uur vindt er overleg plaats in het college over deze problematiek;
- eventueel worden er nieuwe metingen in het kerngebied uitgevoerd;
- om ongeveer 11 uur gaat 5.1.2e weg.

BRIEFING 10.07 UUR

Informatie brandweer:

- binnenterrein is onveranderd, RIT is bezig;
- er schijnt een brandende silo te zijn, heli zoekt dit uit, aandacht hiervoor;
- flats in vrijgegeven vak IV komen nu ook vrij voor bewoners, bouw en woningtoezicht zeggen dat dit nu wel kan;
- vak I, II, IIIa en IV: volledig vrij op enige onbewoonbare objecten na;
- vak IIIc: schouw bezig;
- vak IIIb: schouw bezig en bereddering;
- prioriteit naar vak V;
- vak A bereddering afgerond, vak B bereddering bezig
- vak E en C kunnen wellicht worden vrijgegeven, liggen alleen in het asbestgebied. Milieudienst erbij betrokken. Ze zijn slechts vrij te geven na formele goedkeuring van het beleidsteam.
- vak F wordt gesloopt;
- brandweer en dierenambulance zijn bezig om uit alle vakken levende dieren te halen;

- protocol, plan van aanpak ligt er tot vrijdagavond. Iedereen moet nadenken over hoe verder te gaan na vrijdagavond. In de briefing van vanmiddag wordt hier verder op in gegaan.
- beleidsteam vraagt om vrijgeven van een deel van vak V. Voorstel van CTPI om heel vak V te gaan vrijgeven in plaats van in 2 delen.
- busjes met bewoners willen meer zien, verder het gebied in. Vraag beleidsteam: kan dat? CTPI: doen we niet, ze komen dan al snel in het asbestgebied en bewoners die al in het gebied zijn geweest willen dan wellicht opnieuw.
- klachten van omwonenden over voormalig vak IV: penetrante lijkengeur. ML meldt dat hier al actie op ondernomen wordt vanuit het OT.
- twee families van omgekomen brandweermensen gaan vanmorgen het terrein op. Zorgvuldig opvangen. Regelt brandweer.
- hoe gaan we om met de werkzaamheden tijdens begrafenissen/herdenkingstocht? Komt vanmiddag terug.
- veiligheidsprotocol: er wordt gewerkt met verschillende maskers, zijn ze kwalitatief hetzelfde? Het RIT blijkt nu P3-filterbussen te gebruiken. ML zoekt dit uit. ML stelt dat P3 maskers goed zijn. Uit asbestmetingen in diverse luchtmonsters blijkt de aanwezigheid van slechts incidentele vezels.
- het condoléance register ligt in de VC2;
- brief voor hulpverleners over betreden asbestgebied e.d. is inmiddels beschikbaar en kan verspreid worden voor alle hulpverleners.

Informatie politie:
- geen bijzonderheden.

Informatie ML:
- n.a.v. de onduidelijkheid over het aantal dodelijke slachtoffers is afgesproken dat de informatie daarover door het RIT rechtstreeks wordt ingebracht in het beleidsteam;

Volgende briefing: 14.00 uur.

Info 5.1.2e (brandweer):
Reactie brandweercommandant op brief van arbeidsinspectie (dd.16-05-2000) gericht aan korpschef KLPD, korpschef van de regiopolitie en commandant van de regionale brandweer: de huidige werkwijze rondom het veiligheidsprotocol wordt niet gewijzigd; overleg met het beleidsteam en met deskundigen uit het land wijst uit dat de huidige veiligheidsmaatregelen afdoende zijn. Indien de situatie verandert, wordt dit opnieuw bekeken. (opgenomen in het logboek op 17-05-2000 om 21.30 uur)

Om 11.05 uur overleg ZAUSTAT:
moet de ZAUSTAT vrijdagavond naar het volkspark tijdens de stille tocht?
Er gaan 3 ambulances naar de stille tocht voor eventuele hulpverlening.

Om 11.15 uur telefonisch overleg met 5.1.2e over maskerproblematiek. Ze gaat echter weg en verwijst naar 5.1.2e

Om 11.30 uur telefonisch contact met 5.1.2e

indien er nog gemeentelijk lijkschouwers in het weekend nodig zijn, wellicht mensen uit Amsterdam inschakelen? (aandachtspunt)

Om 11.45 uur telefonisch contact met 5.1.2e (vervanger 5.1.2e in beleidsteam). ML vraagt of hij wil laten uitzoeken of de flexibele P3 maskers die wij nu gebruiken dezelfde werking hebben als de P3-filterbuismaskers.
Hij komt hier op terug.

Om ongeveer 12.00 uur telefonisch overleg met 5.1.2e (medisch milieukundige Groningen).

- P3 zegt iets over de grootte van de poriën;
- een volgelaatsmasker kiert minder dan een halfgelaatsmasker (filterbus);
- een halfgelaatsmasker kiert minder dan een mondkapje;
- mechanische aanblazing vermindert slechts de ademinspanning en is voor de bescherming geen factor van belang;
- gezien de informatie over de uitkomsten van de luchtmonsters tot nu toe: een masker volstaat. Wel ook de andere maatregelen blijven uitvoeren, met name het nat houden.
- in alle gevallen blijft het cruciaal dat de filters tijdig worden vervangen.

BRIEFING 14.15 UUR

Informatie brandweer:

- stand van zaken in het veld: weinig veranderd;
- vak V wordt nu vrijgegeven;
- vak C wordt voorbereid om vrijgegeven te worden;
- de herkomst van de lijkengeur is nog niet achterhaald;
- voorstel blijft CTPI vrijdagavond opheffen;
- sector A: bouwtoezicht gaat opnieuw kijken;
- vak E→asbest } beleidsteam moet akkoord gaan, proberen
- vak C→brand moet uit zijn, asbest vandaag vrij te geven
- morgen vrijgeven: vakken IIIc + IIIb + vak A;
- tijdens de begrafenissen van de omgekomen brandweermensen wordt het werk in het veld zo'n 5-10 minuten stil gelegd. Tijdens de stille tocht wordt doorgewerkt.
- om 14.30 uur vindt er overleg plaats met 5.1.2e van de arbeidsinspectie over de maskerproblematiek. Er is snel duidelijkheid nodig, anders moeten wellicht de werkzaamheden worden stilgelegd.

Informatie politie:

- veiligheidsprotocol: arbeidsinspectie heeft overleg gehad met de politie: deze willen halfgelaatsmaskers met P3-filter gaan gebruiken, dus een opschaling van de veiligheidsmaatregelen. De ML geeft aan dat een dergelijke wijziging inhoudelijk niet nodig is, gezien het nauwelijks kunnen meten van asbest in de lucht. Verder acht de ML het van belang dat in het kader van de onderlinge afstemming afspraken over het veiligheidsprotocol worden gemaakt in het CTPI. Dus pas terugkomen op afspraak in

een volgend CTPI. Verschillende regimes geven onduidelijkheid. Elke discipline dezelfde bescherming: afstemmen in beleidsteam en CTPI.

- het RIT is t/m zondag bezig op terrein; ondersteuning nodig. Vraag ML: hebben ze ook behoefte aan een lijkschouwer in het veld t/m zondag? Komt terug.

Volgende briefing; 18.00 uur

Om 14.35 uur: overleg met arbeidsinspectie 5.1.2e, ML., brandweer (5.1.2e, hoofd CTPI.
Onderwerp: veiligheidsprotocol asbest binnenring.
Van dit overleg wordt een verslag gemaakt door de brandweer.
5.1.2e verwijst naar afspraken die gisteravond zijn gemaakt en vastgelegd, waarbij de AI betrokken was: het vigerende advies van de rampenstaf aan het CTPI is het huidige protocol handhaven omdat dit voldoende bescherming biedt. Constatering: de arbeidsinspectie geeft ondertussen instructies in het veld voor strenger regiem. Dit geeft spanning. We moeten werken naar een zelfde bescherming voor iedereen.
De AI licht toe: zie brief AI van 16 mei. Alleen mensen die in het puin werken hebben meer bescherming nodig. De rest die in het veld werkt heeft voldoende aan een P3 masker. Er is gisteren overlegd met oa. 5.1.2e (RIT) en afgesproken dat de huidige maatregelen voldoende beschermen. Op het ministerie bleek daarvoor vervolgens geen draagvlak te zijn en is aangegeven dat er een aanpassing van de procedure moet plaatsvinden: degenen die echt graven in het puin moeten een halfgelaatsmasker dragen met mechanische aanblazing. Aangezien deze er nog niet zijn, worden er nu filterbussen gebruikt.
Discussie tussen de ML en de AI levert op: constatering: P3-kapje en halfgelaatsmasker met hard P3-filter geven dezelfde bescherming; het halfgelaatsmasker sluit wat beter af.
Het blijkt echter zo te zijn dat de AI niet expliciet de instructie heeft gegeven het filter tijdig te verwisselen. Bovendien blijkt de voorraad filters voor de bussen op of minimaal te zijn.
Met andere woorden: indien er geen goede instructie vooraf gegeven wordt over het gebruik van deze bussen en over de vervanging van het filter, en dit is tot op dit moment nog niet gebeurd, kunnen we constateren dat het P3-kapje, waarvan er voldoende voorradig zijn en waarvan de instructies helder zijn, onder deze omstandigheden beter beschermt. Over het gebruik van de P3-kapjes zijn alle hulpverleners geïnstrueerd.
Het RIT is met zo'n 30/40 personen aan het werk in het puin met ondersteuning van een brandweerpeloton (30 mensen). Zij hebben dus mechanisch aangedreven halfgelaatsmaskers nodig.
Afspraak: mensen in puin mogen doorwerken met P3 mondkap, volgens het tot nu toe geldende protocol. 5.1.2e onderschrijft dit vooralsnog.
ML zorgt voor een instructie over de beschermingsmiddelen.
Door tussentijdse wisseling van het regiem is er dus een achteruitgang in veiligheid geweest.
Er vindt momenteel een arbeidshygiënisch overleg plaats. De uitslag daarvan zal het standpunt van de AI bepalen. Het is onduidelijk aan wie de AI rapporteert. Het Coördinatiepunt ("milieuteam") is dinsdagavond opgeheven. Afgesproken dat de AI zaken kortsluit met de brandweer in het CTPI.
Einde overleg.

Telefonisch overleg met 5.1.2e: 5.1.2e geïnformeerd over het overleg met de AI. Gevraagd of zij een instructie wil uitwerken over de beschermingsmiddelen.

Telefonische terugkoppeling van het overleg met de AI met het OT.

5.1.2e ; 5.1.2e

BRIEFING 18.15 UUR

Informatie brandweer:

- terugkoppeling van overleg met de arbeidsinspectie. Het asbestprotocol blijft vooralsnog van toepassing. Morgenochtend om 8 uur is de AI bij de briefing 5.1.2e 5.1.2e om opnieuw de procedure te bespreken.
- in vak E is bouwtoezicht geweest. Op Lasondersingel 101 t/m 127 (in elk geval 101 en 107), Boddenkampsingel 140, Deurningerstraat 117 schijnt asbest te liggen. Dit ruimt de Bouwdienst op.
- hekken tot op de grond met plastic bekleden tussen vak E en fabrieksterrein i.v.m. verwaaiing van asbest;
- vak Vb gedeeltelijk;
- silo is geblust in vak C. Er is asbest in vak C (=raapstukken). In de buurt zijn ze nog aan het slopen. Dus voor vrijgeven vak C eerst silo slopen, vak F slopen, dan asbeststukken rapen, asbest meten en dan pas C vrijgeven, op zijn vroegst maandag.
- Kottendijk is vrijgegeven, hekken zijn erachter geplaatst;
- er komt licht voor vannacht voor het slopen en de dump;
- flats in de fazantenstraat zijn vrijgegeven;
- vier torenflats (zie kaart 18-05-2000) zijn bouwkundig niet toegankelijk;
- brandweer: lijsten overhandigd waar de slangen nog liggen;
- groene containers afvoersluis (wegwerppakken) zijn bijna vol. Wie voert die af en hoe?

Informatie politie:

- 5.1.2e Damstraat 106 heeft gasflessen op haar woning gevonden;
- 5.1.2e Renbaanstraat 76: pand is onderkelderd. RIT wordt ook geïnformeerd.
- politie gaat zich richten op consolidering definitieve binnenring.

Informatie ML:

- ZAUSTAT evenals afgelopen nachten "technisch dicht", OVDG aanwezig, ML oproepbaar;
- ML vraagt nogmaals om kopieën van de SITRAP's en CTPI-verslagen. Wordt aan gewerkt.

Alle dieren zijn nu waarschijnlijk uit de huizen.
Volgende briefing: 22.00 uur.

Om ongeveer 19.00 uur telefoon 5.1.2e : hij geeft aan dat het beleidsteam de Lasondersingel vrijgegeven heeft. Er zijn onduidelijkheden t.a.v. de lijn die het CTPI kiest. ML geeft aan dat het CTPI onder verantwoordelijkheid van de brandweer als hoofd CTPI heeft besloten dat dat stuk nog niet kan worden vrijgegeven i.v.m. asbestproblemen. Er moeten eerst hekken worden geplaatst met plastic tot op de grond i.v.m. aanliggend asbestterrein (vanwege verwaaiing). Dus beleidsteam moet terugdraaien dat dit vrijgegeven wordt. ML steunt het beleid van het CTPI.

Tijdens het telefonisch contact blijkt het niet goed mogelijk om de feiten te vergelijken. De ML gaat zo even langs bij het BT 5.1.2e om e.e.a. kort te sluiten.

Tijdens het bezoek van de ML aan het BT blijkt dat het BT ander kaartenmateriaal gebruikt dan het CTPI. Op dat moment blijkt ook dat de brandweer daar net achter is gekomen. Dit leidt onder andere tot veel verwarring over vakken en indelingen van gebieden.
M.b.t. de kaarten neemt de brandweer het initiatief tot afstemming.

BRIEFING 22.00 UUR

Informatie brandweer:
- de afstemming met het beleidsteam blijkt niet optimaal, oa. blijkend uit verschillende situatieschetsen. De ML onderschrijft dit vanuit haar bevindingen van het bezoek aan het BT zojuist. M.b.t. asbest zijn afstemming van gebieden en een stappenplan nodig. Vanavond wordt dit uitgewerkt. Ook verder nog veel onduidelijkheden m.b.t. asbest. Informatiestromen en afstemming niet helder.

Informatie politie:
- RIT constateert lekken in binnenring;
- morgen om 8 uur vindt tijdens de CTPI-briefing overleg met de A.I. plaats. 5.1.2e 5.1.2e (RIT) kan er niet bij zijn. Graag aandacht voor: praktische afspraken, bv. afstemming met etenstijd e.d.
- stankoverlast t.g.v. koelkasten met bedorven inhoud. Deze moeten geleegd worden. Er wordt gevraagd om een protocol van de GGD daarvoor.
- RIT: zondag is een rustdag, maandag wordt eventueel nog kort gewerkt;
- voorstel CTPI handhaven t/m de duur van de werkzaamheden van het RIT (zaterdagmiddag?). Hier komen we morgen op terugkomen, i.v.m. de inzet van geneeskundig potentieel.
- uitrijden puin gaat goed;
- sector V: vrijgegeven. Maar nog niet alles goed dichtgetimmerd. Problemen met ramptoeristen bij V.

Volgende briefing: 19 mei om 8.00 uur.

De ML draagt over aan de OVDG en gaat om ongeveer 23.00 uur naar huis

7. *VRIJDAG 19 MEI 2000*

De ML is om 8.00 uur weer aanwezig.
Er is weer administratieve ondersteuning van 5.1.2e
Er is weer een GL.

Overleg OVDG / ML: voorstel om na de stille tocht te gaan afbouwen. Ambu's plaatsen bij de post in Enschede, niet meer bij het CoRT. Waarbij wel gezorgd wordt voor paraatheid m.b.t. calamiteiten op het rampterrein.

BRIEFING 8.00 UUR

Informatie brandweer:
- in tegenstelling tot de gemaakte afspraak, is de AI niet aanwezig;
- vannacht is er weinig gebeurd: puin gereden en gesloopt;
- vannacht was er een brandje naast F;
- F: cave stof. Blijven nat houden.
- deel van gebied V is door bewoners betrokken maar er zijn nog diverse problemen, zowel bouwtechnisch als wat betreft asbest;
- CV-installatie in ouderenflat in het asbestgebied is vannacht gaan knetteren en roken;
- protocol schouw / terugkeer bewoners: zie voorstel 5.1.2e 19-5-2000, 01.00 uur). Het CTPI wil volgens dit protocol werken en adviseert het beleidsteam over het vrijgeven en controleert vervolgens. (GGD krijgt kopie voorstel)
- vak E is nog niet vrijgegeven want het CTPI heeft besloten dat eerst plastic gespannen moet worden tot op de grond langs de afzetting. Pas dan kan E worden vrijgegeven.
- vak C wordt waarschijnlijk pas na het weekend vrijgegeven i.v.m. asbestverwaaiing door slopen in vak F;
- afzetting van IIIc is geregeld;
- gaslucht geroken in Vb: bleek rioollucht te zijn;
- er waren een aantal lokaties met asbestproblemen. Wordt bekeken i.o.m. BoWoTo.
- vandaag gaat er een TV-ploeg het gebied in (binnenring) voor het maken van een reportage t.b.v. het archief (gemeente) vanaf 10 uur;
- vandaag komt er duidelijkheid over de afbouw van het CTPI (beleidsteam);
- i.v.m. de problemen betreffende de adembescherming gisteren, wordt er een aantal maskers van gisteren vastgehouden voor eventueel asbestvezelonderzoek;
- RIT gaat zaterdag werken, zondag niet;
- de brandweer gaat de compagniestructuur afbouwen naar een pelotonstructuur, waarbij dit het liefst voor de stille tocht is afgerond;
- vannacht zullen er minder mensen in het CoRT zijn;
- afspraak: werkzaamheden 5 minuten stilleggen tijdens begrafenissen: om 11.00 uur en 16.00 uur bij het begin. Ambulances tijdens begrafenissen signaleringsstilte bij passage uitvaartlokaties.

Informatie ML:

- m.b.t. de gisteren gesignaleerde problemen van de koelkasten met bedorven inhoud: gewoon via reiniging regelen;
- gaan de in het CTPI gebruikte geplastificeerde kaarten ook naar het beleidsteam? Ja, dat gebeurde al. Maar het beleidsteam hanteert te oude exemplaren.
- ambulances willen gaan afbouwen na de stille tocht; dan via gewone post in Enschede.

Informatie politie;
- Vannacht zullen er minder mensen in het CoRT zijn;
- politie extra aandacht voor mensen die richting terrein gaan na de stille tocht.

Volgende briefing 10.00 uur

Om ongeveer 9.00 uur telefonisch overleg met 5.1.2e van het RIVM/TNO.
Voor wat betreft de actuele stand van zaken betreffende de metingen verwijst hij naar 5.1.2e 5.1.2e afdeling Milieu van Enschede), eventueel naar 5.1.2e Het RIVM rapporteert volgens afspraak aan de gemeente, die het weer verder moet terugkoppelen.
Tot nu toe gaven de metingen geen verontrustende uitslagen te zien, zowel wat betreft algemene LUVO als wat betreft asbest. Er zijn asbestresten in het gebied aanwezig, die opgeruimd moeten worden. Bij beschadiging van dergelijke brokken kunnen er hogere vezelconcentraties in de lucht komen. Wordt geregeld.
Gezien de meetresultaten is het gehanteerde protocol zeker voldoende geweest (P3-mondkapje, overalls, decontaminatie, nat houden puin). De AI kiest er kennelijk toch voor zich zeer strikt op te stellen en adviseert/controleert de betrokken werkgevers als zodanig.
Wat betreft de voorlichtingsbrieven (bewoners, hulpverleners) moet worden geconstateerd dat er veel vertraging is geweest. E.e.a. niet meer goed terug te halen. De concepten lagen er al sinds maandag/dinsdag (?)

BRIEFING 10.10 UUR

Informatie brandweer:
- nieuwe kaart wordt gemaakt;
- RIT zaterdag nog nodig (straten), zondag rustdag, maandag fabrieksterrein (daar waarschijnlijk geen vermisten);
- er komen schuttingen om het terrein buiten de asbestring, definitieve afscherming voor komende weken, daarna gemeentelijke aangelegenheid;
- vak E: bezig met vrij geven;
- vak C: RIVM verricht asbestmetingen. Eerst moet brand in bunker uit zijn.
- het overleg met de arbeidsinspectie vindt zo dadelijk plaats. Inmiddels zijn er genoeg filterbussen. Waarschijnlijk vindt er een overgang plaats naar filterbussen i.p.v. de mondkapjes. Gezien de afschaling wordt voorgesteld de coördinatie van de persoonlijke beschermingsmiddelen door de ontsmettingspost te laten plaatsvinden. Akkoord.
- begrafenissen om 11 uur en 16 uur. Dan 5 minuten stilte.
- vanavond werkzaamheden om 18.00 uur stoppen i.v.m. stille tocht;

- n.a.v. briefing 8 uur: verzoek aan elke discipline: van de ingenomen filters van gisteren noteren van wie ze zijn, waar deze persoon heeft gewerkt en hoelang. Dit is niet van toepassing op ambulancepersoneel, die zijn het terrein niet in geweest.
- er wordt extra nat gehouden op de dump.

Informatie ML:
- de ML geeft de informatie die zij van [redacted] heeft ontvangen om 9 uur.

Volgende briefing: 14.00 uur.

Om 10.40 uur overleg politie, brandweer en ML met [redacted] van de arbeidsinspectie.
De stand van zaken na de overleggen van gisteren wordt door de brandweer toegelicht. AI onder de huidige omstandigheden akkoord met het werken met de P3-mondkapjes.
De brandweer geeft aan dat er inmiddels 1000 filterbussen met een aantal vervangingsfilters binnen zijn. Aan vervangingsfilters wordt druk gewerkt.
[redacted] vertelt gisteravond hier te zijn geweest. Er was niemand. Wel heeft hij telefonisch overlegd met [redacted]
Bosch geeft aan de afspraken van [redacted] niet acceptabel te vinden. Hij houdt vast aan de brief van 16 mei. Onafhankelijk van meetuitslagen en de meningen van andere deskundigen (ML rapporteert overleg met [redacted].
Hierdoor besluit [redacted] om 10.50 uur het werk stil te leggen en de hulpverleners uit het veld te halen. Bescherming is volgens de AI onvoldoende: volgens arbeidsinspectie moeten er halfgelaatsmaskers gebruikt worden met aangedreven luchtfilters.
Stand van zaken:
- tot op heden "oude" asbestprotocol geaccordeerd door BT;
- kantelpunt niet helder;
- de afspraken met de AI van 18 mei zijn teruggenomen.

Het overleg wordt opgeschort i.v.m. de 5 minuten rust om 11 uur.

Om 11.20 uur is iedereen weer terug, ook brandweer en politie.
ML meldt dat vanaf het begin af aan erg hard gewerkt is, ook aan goede asbestbescherming, met erg veel zorg voor veiligheid van hulpverleners en daar mag best respect voor zijn. Dit mist zij van de arbeidsinspectie.
[redacted] vindt dat hij lang genoeg gewacht heeft met "optreden".
Het overleg wordt beëindigd.

Om 11.45 uur uitslag asbest meting RIVM: een waarde van 10 x beneden de drempelwaarde.

Om 12.00 uur zal er overleg zijn van het beleidsteam met burgemeester Mans. Dit komt terug in het CTPI.

Om 11.45 uur telefonische terugkoppeling van de gebeurtenissen met het OT [redacted]

13.30 u: vanuit het beleidsteam komt bericht:

- RIT wacht op een schriftelijke bevestiging van het beleidsteam om verder te werken zoals tot nu toe is gedaan; mondeling is het BT akkoord.
- de ondersteuning van het RIT in het veld (brandweer) moet halfgelaats aangedreven maskers dragen en tot die gearriveerd zijn perslucht.

Telefonisch contact 5.1.2e mening BT helder: werken volgens richtlijnen AI, met uitzondering van het RIT.
Op een vraag van de ML antwoordt 5.1.2e dat de GL dan ook inderdaad volledig beschermd het veld in moet. De ML geeft aan daar grote moeite mee te hebben en vraagt 5.1.2e deze mening te herzien, zeker op inhoudelijke gronden.

15.00 uur: bericht vanuit beleidsstaf: 5.1.2e (politie) onder meeluisteren van de heer Mans: RIT kan verder werken onder dezelfde procedure (witte pakken en mondkapje); het ondersteuningspeloton van de brandweer wordt onder het commando van het RIT gesteld en is daarmee gehouden aan dezelfde beschermingsmiddelen als het RIT.

5.1.2e zijn betrokken bij het opstellen van een persbericht over deze materie.

Telefoon van 5.1.2e : de lijkschouwer in het veld doet mee met het RIT regiem wat betreft de veiligheidsnorm.

BRIEFING 16.30 UUR

Informatie brandweer en diverse afspraken:

- planning: RIT werkt morgen vanaf 7.00 u en maken in zoverre alles af zodat alleen het fabrieksterrein nog overblijft. Zondag is een rustdag tenzij men het zaterdag niet afkrijgt. Het RIT komt dan terug met een kleine ploeg om het af te maken. Maandag gaat men verder met het fabrieksterrein.
- vak E is vrijgegeven (enige asbeststukken in tuinen worden opgeruimd);
- vak C wordt voorbereid: asbest en RIT vrij. Er moeten door de gemeente nog hekken worden geplaatst.
- vak A1: nog niet vrij te geven. Afstemming met politie en BT nodig.
- vak A2: te zeer beschadigd, nog niet vrij te geven;
- vakken B en D: morgen;
- voor de dieren staan er lokdozen op het terrein, wanneer er een dier in zit kan men de dierenambulance bellen;
- op politieniveau is nog geen antwoord wat betreft de asbestbescherming. De afspraken met het RIT zijn helder. Idem met de TR (eigen materiaal?).
- CTPI gaat vanavond verder in een andere vorm. Aanwezig zijn nog brandweer en politie. Medisch leider is oproepbaar via de CPA. Ambulances weer via CPA. Er wordt op de post in Enschede voorlopig 1 ambulance achtergehouden voor hulpverleners.

- commandowagens worden zondagnacht of maandagochtend verplaatst zodat de singel weer vrijkomt;
- logistiek m.b.t. maskers / pakken / zakken wordt overgenomen door de brandweer via VC-2;
- op de Bamshoeve zou een gasolietank aanwezig zijn; wordt naar gekeken.

Informatie ML:

- voor mensen in nood tijdens de stille tocht is een opvangcentrum ingericht bij de GGD aan de Tromplaan 47;
- voor de GL geldt hetzelfde asbestprotocol als voor het RIT (afgestemd met OT);
- morgen is Karel Soethoudt GL. Vervolgafspraken voor de inzet van een GL de komende dagen vinden morgen via hem plaats.
- 5.1.2e vraagt: morgen filterbussen of gelaatsmaskers? ML gezien meetresultaten, het feit dat de beschermingsgraad hetzelfde is en natte weer voldoen de huidige maatregelen.

Volgende briefing in kleiner verband is om 20.00 u.

Telefonische terugkoppeling met OT van het bovenstaande.

Afrondend overleg met OVDG en centralist: na de stille tocht gaat de ZAUSTAT weg. Op de post in Enschede blijft 1 ambu stand by voor de hulpverleners. Alle uitrukken worden weer gewoon door de CPA geregeld.

Tijdens de stille tocht gaat de ML naar huis.

Bijlage A:

SITRAPS

SITRAP: 19-05-2000 17:14:49

Huidige toestand:
De diverse disciplines zijn weer aan het werk.
Brand in de bunker is om 10.15 uur geblust. Wordt voor de zekerheid met warmtebeeldcamera bekeken.
Wordt aangehouden ivm stilgezette werkzaamheden vanaf 10.50 uur.
Lange gevelmuur staat op instorten. Via OTC wordt dit afgebroken. Ook aangehouden!!!

Bij de Bamshoeve Schurinksweg/Roomweg zou nog een gasolietank staan. Compagniescommandant checkt dit. Aangehouden ivm stilgezette werkzaamheden vanaf 10.50 uur.

Verwachte veranderingen:
RIT begint zaterdagmorgen om 07.00 uur in de hoop toch nog de geplande werkzaamheden af te ronden.

De vernieuwde planning inzet brandweer 19-05-2000 15.00 uur is akkoord.

'ak C en vak A1 kunnen vandaag nog niet worden vrijgegeven, omdat de gebieden niet voldoende kunnen worden afgezet. Dit wordt waarschijnlijk morgen.

Van zondagnacht op maandag zal de Politie de mobiele wagens verplaatsen naar Deurningerstraat/Roomweg. Te overwegen of de Verbindingscommandowagen hierin participeert en gelijktijdig de uitgifte van bescherming overneemt. Hiervoor zal de VC een huifkar regelen.

1. Knelpunten:
De politie heeft met uitzondering van RIT nog geen bericht gekregen over de soort te dragen bescherming.

2. Aandachtspunten:

NIET TE VERGETEN, BEDANKJES STUREN NAAR:
De bedrijven /instanties/personen die meegewerkt hebben.
- 5.1.2e : heeft een rooster ingesteld zodat de mensen ook 's nachts gebruik konden maken van de faciliteiten (wc / koffie / thee)
- 5.1.2e voor de verzorging van drinken en broodjes.
- dagblad Tubantia die elke dag 100 kranten klaar hebben gelegd voor de mensen in het veld en CTPI
- Vastgoed voor het leveren van plattegronden die elke dag ingetekend werden
- 5.1.1c , 5.1.2e voor het elke dag vergroten, dupliceren en plastificeren van het rampgebied.
- Politie voor het beschikbaar stellen van mobiele wagen voor Ctpi + verbindingen.

Monsteren van filtermaskers. Een aantal exemplaren voorzien van registratie van elke discipline en innemen.

Er zitten lokdozen in het veld voor de dieren.

3. VERZOEKEN AAN BELEIDSTEAM:

1. Er moet overleg gaan plaatsvinden over de doorstart van de sloop c.q. sanering van het terrein (na beëindiging werkzaamheden RIT) . wie coördineert dit en wat is de rol van OTC hierin? Aandachtspunt: Werkzaamheden zouden naadloos door moeten gaan.
2. Graag bevestiging werkwijze RIT: Morgen schouwt RIT delen van de openbare weg (vak b). Zondag is een rustdag. Maandag gaat RIT naar fabrieksterrein
3. Vanuit het Ctpi wordt geadviseerd om het terrein te laten ruimen door OTC omdat de mogelijkheid nog steeds bestaat lichaamsdelen te vinden of asbest. Protocol met OTC is volledig doorgesproken en goedgekeurd. Ook vanuit de Arbeidsinspectie wordt geadviseerd door te gaan met OTC ivm deze week opgebouwde deskundigheid.
4. Advies over verplaatsing verbindingscommandowagen. (zie verwachte veranderingen)
5. Een extra verbindingscommandowagen laten komen voor informatie en registratie. Nu wordt dit geregeld in de grote mobiele wagen van de Politie. Deze wagen gaat weg.

5.1.2e

19-05-2000 17:15:09

Faxbericht

Gemeente Enschede

Postbus 20
7500 AA Enschede

Datum: 19 mei 2000/16.10
Aan: [redacted] 5.1.2e
Bedrijf:
Faxnummer: [redacted] 5.1.2e
Onderwerp:

Van: R.C.C.
Dienst:
Afdeling:
Telefoon

U hoort in totaal ..... pagina(s) te ontvangen inclusief deze.
Als u niet alle pagina's ontvangen hebt, bel dan de afzender

Bericht: CTPI

1e) Gebied A1 - Dr. J. Van Damstraat huis nº 1 t/m 35 door afd. Bo&Mil. vrijgegeven m.u.v. nr. 17/dicht gespijkerd. Hekken verplaatst naar tuinbrandgang

2e) Gebied E - Lasondersingel nº 107 t/m 127 vrijgegeven met dien verstande dat nº 101 + 107 bedrijf Siarch de tuin vrij maakt/beoordeeld of er stukjes asbest aanwezig zijn en opruimt

3e) Gebied C - Dit wordt nu geïnspekteerd door Bouwen/Milieu in samenwerking met bouwbeheer [redacted] 5.1.2e
Overzicht komt nog.

Faxnummers gemeente Enschede (053)

Hoofdfax gemeente Enschede	4317445	Bouw- en Milieudienst (BMD)	4815111
Concernstaf (cs)	4818145	BMD economische zaken	4818582
CS/communicatie	4818183	BMD reiniging en techniek	4322042
Secretariaat Wethouders	4818100	Brandweer	4826846
Secretariaat burgemeester/secretaris	4818197	Dienst Compl. Werkgelegenheid (DCW)	4306055
Dienst BAZ/directie & facilitair bedrijf	4818836	DMO/gsd	4304975
Afdeling BAZ/pbz	4818914	DMO/wd p&o/iz/i&a/v&c	4884590
Afdeling BAZ/ict	4818371	DMO/wd sport-fin-cult	4884591
Afdeling BAZ/bel	4818755	DMO/wd ond-wijkw-sportact	4884592
Afdeling BAZ/ca	4818754	Overig	
Afdeling BAZ/m&o + pa	4818097	Politie Twente	4555325

SITRAP: 19-05-2000 14:11:57

Huidige toestand:
Brand in de bunker is om 10.15 uur geblust. Wordt voor de zekerheid met warmtebeeldcamera bekeken.
Wordt aangehouden ivm stilgezette werkzaamheden vanaf 10.50 uur.
Lange gevelmuur staat op instorten. Via OTC wordt dit afgebroken. Ook aangehouden!!!

Bij de Bamshoeve Schurinksweg/Roomweg zou nog een gasolietank staan. Compagniescommandant checkt dit. Aangehouden ivm stilgezette werkzaamheden vanaf 10.50 uur.

Om 14.50 uur: bericht van 5.1.2e (Politie) vanuit beleidsteam onder gelijktijdig meeluisteren van burgemeester Mans:
RIT werkt met beschermingsmiddelen zoals voorheen is gewerkt (code wit).
Brandweer wordt onder commando gesteld van 't RIT en werkt dus met dezelfde bescherming.

1. Verwachte veranderingen:
Zie het faxbericht van Gemeente Enschede 19 mei 2000 om 13.45.
Nadere detaillering mbt bezetting Ctpi brandweer:
Vanaf 18.00 uur wordt de bezetting teruggebracht naar 1 compagniescommandant.

2. Knelpunten:
Actielijst is niet toegevoegd : aanvullend punt = monstering filters

3. Aandachtspunten:
Er wordt gewerkt volgens het asbestprotocol.
Monsteren van filtermaskers. Een aantal exemplaren voorzien van registratie van elke discipline en innemen.

4. VERZOEKEN AAN BELEIDSTEAM:
1. Ligt gebied C en E nog steeds binnen het 'asbestgebied' (zie voorgaande sitraps)
2. Wat is uw beslissing om het CTPI na vrijdagavond af te bouwen en de coördinatie vanuit de gemeente verder te organiseren (zie voorgaande sitraps)
3. Er moet overleg gaan plaatsvinden over de doorstart van de sloop c.q. sanering van het terrein (na beëindiging werkzaamheden RIT) . wie coördineert dit en wat is de rol van OTC hierin? Aandachtspunt: Werkzaamheden zouden naadloos door moeten gaan.
4. Graag bevestiging werkwijze RIT: Morgen schouwt RIT delen van de openbare weg (vak b). Zondag is een rustdag. Maandag gaat RIT naar fabrieksterrein
5. Graag contact opnemen voor 17.00 uur met 5.1.2e mbt broodjes en drinken voor de groepen vanaf vrijdagavond 18.00 uur en de landmacht met betrekking tot warme maaltijden.

5.1.2e

19-05-2000 15:20:29

Voorbespreking medisch leider/politie/brandweer 19-05-2000 12:13:10

Stand van zaken:
Nieuwe asbestkaart aan de hand van metingen die gisteren en vandaag zijn verricht door RIVM. De kaart moet komen van milieudienst enschede, via beleidsteam Enschede.

Stand van zaken met betrekking tot bescherming hulpverleners:
Afspraken die zijn gemaakt en akkoord bevonden door het Beleidsteam: code wit.
Medisch leider 5.1.2e heeft contact gehad met 5.1.2e van TNO. Op grond van uitslag van huidige metingen is huidige bescherming ruim voldoende.

Bespreking 10.42:

Aanwezig: medisch leider 5.1.2e Politie 5.1.2e, brandweer 5.1.2e (hoofd Ctpi) en de h 5.1.2e Arbeidsinspecite 5.1.2e. leverancier filterbusmaskers 5.1.2e

Gesprek van huidige manier van asbestbescherming en aangegeven waarom huidige bescherming voldoende is. Doel is om te bespreken hoe met het veiligheidsprotocol in de asbestring om te gaan.
Geconstateerd is dat werken volgens het regime dat gisteren besproken is met 5.1.2e niet geaccepteerd wordt door 5.1.2e Het overleg vanmorgen om 08.00 uur zou plaatsvinden over het regime voor de komende dagen. Dat gesprek vindt nu -in dit overleg- plaats.

Er zijn voldoende filterbusmaskers gearriveerd om de huidige hulpverleners te voorzien. De verversing kan echter problemen opleveren. 5.1.2e geeft aan nog te kunnen beschikken over 450 uit België en 7000 uit Lübeck. (op afroep beschikbaar)

5.1.2e houdt zich vast aan zijn brief van 16 mei 2000, die overigens door het Ctpi is ontvangen op 17 mei 2000 om 16.35 uur en is gefaxt naar het beleidsteam met het verzoek om reactie, op 17 mei om 16.47 uur..

5.1.2e vraagt nadrukkelijk of de huidige manier van bescherming niet voldoende is en de veiligheid van de mensen niet gegarandeerd is. Dit wordt bevestigd door de heer Bos.

5.1.2e laat op 19 mei 2000 om 10.50 uur dit moment alle hulpverleners uit het veld komen en het werk stilleggen.

Om 11.45 uur komt de uitslag van RIVM-metingen met als resultaat: 10 x zo laag drempelwaarde.

5.1.2e

SITRAP: 19-05-2000 12:27

Huidige toestand:

Nieuwe kaart is in de maak.
Brand in de bunker is om 10.15 uur geblust. Hier is spuitasbest gebruikt. Wordt voor de zekerheid met warmtebeeldcamera bekeken.
Lange gevelmuur staat op instorten. Via OTC wordt dit afgebroken.

Tollensstraat afsluiting water door WMO
Roomweg/Nachtegaal straat worden een hoofdleiding gerepareerd. Water wordt derhalve afgesloten.
Gasflessen aan de Blijdensteinlaan zijn opgehaald
Dump wordt extra nat gehouden

Bij de Bamshoeve Schurinksweg/Roomweg zou nog een gasolietank staan.
Compagniescommandant checkt dit.

1. Verwachte veranderingen:

Plan van aanpak : Schuttingen worden geplaatst rondom gebied . Afscherming hekken wordt hierdoor vervangen.
Bezig met vrijgeven van vak E Brokstukken worden nu geruimd.
Vak C : RIVM is bezig met verrichten asbestmetingen. Wordt echter pas vrijgegeven wanneer brand bunker is geblust en hierover door middel van warmtebeeldcamera zekerheid is gekregen.

Rooster bezetting Ctpi in een andere organisatievorm voortzetten.

2. Knelpunten:

Actielijst is niet toegevoegd : aanvullend punt = monstering filters

5.1.2e van de Arbeidsinspectie komt tijdens briefing 10.00 uur binnen. Vriendelijk verzocht even te wachten tot einde briefing. Gesprek vindt plaats om 10.42.
Om 10.50 wordt het werk stilgelegd. Verslag van dit gesprek wordt nog per fax toegestuurd.

3. Aandachtspunten:

Er wordt gewerkt volgens het asbestprotocol.
Monsteren van filtermaskers. Een aantal exemplaren voorzien van registratie van elke discipline en innemen.

Beleidsteam heeft tijdig de beschikking over nieuwe bijgewerkte kaarten. Er wordt echter gebruik gemaakt van oud materiaal.

4. VERZOEKEN AAN BELEIDSTEAM:

1. Ligt gebied C en E nog steeds binnen het 'asbestgebied' (zie voorgaande sitraps)

2. Wat is uw beslissing om het CTPI na vrijdagavond af te bouwen en de coördinatie vanuit de gemeente verder te organiseren (zie voorgaande sitraps)
3. Er moet overleg gaan plaatsvinden over de doorstart van de sloop c.q. sanering van het terrein (na beëindiging werkzaamheden RIT) . wie coördineert dit en wat is de rol van OTC hierin? Aandachtspunt: Werkzaamheden zouden naadloos door moeten gaan.
4. Graag bevestiging werkwijze RIT: Morgen schouwt RIT de openbare weg (vak b). Zondag is een rustdag. Maandag gaat RIT naar fabrieksterrein

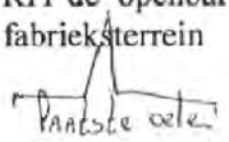

Volgende briefing 14.00 uur

5.1.2e

DRAAIBOEK UITRUKDIENST BRANDWEER ENSCHEDE VAN DONDERDAG 18 MEI 12.00 UUR TOT EN MET MAANDAGMORGEN 21 MEI 08.00 UUR

Datum	Eenheden	OVD	Bijzonderheden	Lokatie uitrukeenheden	Begeleiding	Alarm
donderdag 18 mei 12.00-08.00	TS (HV)Neede TS (HV) Enter AL Hengelo HV1 kazerne Hengelo	5.1.2e ..... Hengelo 14.00-18.00 lokatie Hengelo ..... Hengelo 18.00 - 23.00 Lokatie zuid	Briefing 12.00, ploegchef ..... Herdenkingsdienst 19.30 uur Hoofdpost Enschede	Hoofdpost 12.00-18.00 + 23.00-08.00 ..... post zuid 18.00 - 23.00	Politie	pieper
vrijdag 19 mei 08.00 - 08.00	TS (HV) Vriezenveen TS (HV) Borne AL Hengelo HV1 kazerne Hengelo	5.1.2e ..... Hengelo 8.00-20.00 lokatie hoofdpost Enschede 5.1.2e 20.00-08.00	Briefing 08.00, ploegchef uitvaart 5.1.2e, 11.00 uur uitvaart 5.1.2e 16.00 uur ..... Stille tocht: Molenplein/ Molenstraat/brw. kazerne Prinsestunnel/Parkweg 20.00 uur	Hoofdpost 08.00 - 19.00 21.00 - 08.00 ..... TS + AL De Ruyterlaan TS Hengelosestraat 19.00 - 21.00	Politie	pieper
zaterdag 20 mei 08.00-08.00	TS (HV) Haaksbergen TS (HV) Tubbergen AL Hengelo HV1 kazerne Hengelo	5.1.2e ..... Hengelo 10.00-18.00 lokatie hoofdpost Enschede	Briefing 08.00, ploegchef uitvaart 5.1.2e 1.00 uur uitvaart 5.1.2e 14.30 uur	Hoofdpost 08.00-08.00	Politie	pieper
Zondag 21 mei 08.00-08.00	TS (HV) Losser TS (HV) Almelo AL Hengelo HV1 kazerne Hengelo	5.1.2e 08.00-08.00	Briefing, ploegchef 08.00	Hoofdpost 08.00-08.00	Politie	pieper

NIEUWSBRIEF BRANDWEER ENSCHEDE nr. 3

Datum: 17 mei 2000
Tijd : 20.00 uur

1. De tijden en de locaties van de begrafenissen en crematies van onze overleden collega's zijn bekend en zien er als volgt uit:

5.1.2e

donderdag 18 mei: gelegenheid tot afscheid nemen in aula Vredehof, M.H. Tromplaan 15
vrijdag 19 mei
10.15 uur: de rouwstoet arriveert bij de brandweerkazerne waar een korte ceremonie plaatsvindt
11.00 uur: kerkdienst in OL Vrouw van de Allerheiligste Rozenkrans, Kerkstraat 14
13.30 uur: begrafenis op de begraafplaats aan de Kerkstraat

5.1.2e

donderdag 18 mei: gelegenheid tot afscheid nemen in aula Vredehof, M.H. Tromplaan 15
vrijdag 19 mei
15.30 uur: de rouwstoet arriveert bij de brandweerkazerne waar een korte ceremonie plaatsvindt
16.00 uur: kerkdienst in de Verrijzeniskerk, Het Leunenberg 588
18.00 uur: crematie in het crematorium in Usselo

5.1.2e

donderdag 18 mei: gelegenheid tot afscheid nemen in de aula van de Stichting Hervormde Uitvaartonderneming, Varviksingel 141
zaterdag 20 mei
11.00 uur: kerkdienst in de Vredeskerk, Varviksingel
12.15 uur: de rouwstoet arriveert bij de brandweerkazerne waar een korte ceremonie plaatsvindt
13.00 uur: begrafenis op de begraafplaats in Usselo, Haaksbergerstraat

5.1.2e

donderdag 18 mei: gelegenheid tot afscheid nemen in aula De Emmahof, Emmastraat
zaterdag 20 mei
13.45 uur: de stoet arriveert bij de brandwerkazerne waar een korte ceremonie plaatsvindt
14.30 uur: kerkdienst in de Goede Herder, Velveweg 70
17.00 uur: crematie in het crematorium in Usselo

2. BOT
De BOT-teamleden beperken zich tot de begrafenis tot de individuele en familiebegeleiding.

Aandachtspunten bij kazernering Enschede van donderdag 18 mei t/m maandagmorgen 8.00 uur.

- Intercomsysteem brandweer Enschede gaat er helemaal uit van donderdag 12.00 uur tot maandagmorgen 8.00 uur. Alarmering via piepers.

- Bij elke briefing is iemand van de RAC aanwezig (5.1.2e of 5.1.2e 5.1.2e). Contacten met de RAC:
  5.1.2e

- Rustig uitrukken van af de kazerne, hou rekening met de plechtigheden.

- Er zijn motoragenten geregeld voor de begeleiding van de uitruk, bevelvoerder moet daar even afspraken mee maken.

- Contactpersoon Enschede is 5.1.2e of 5.1.2e 5.1.2e

- Briefing van alle bevelvoerder vind plaats donderdag 16.00 uur door ploegchef Enschede (ergens in kazerne Enschede)
  Hier komen specifieke operationele zaken van Enschede aan de orde.
  Kleding voor de uitruk, uniform.

- Briefing + indeling van de ploegen vind plaats donderdagmiddag om 12.00 uur, verder alle ochtenden om 8.00 uur. Deze briefing vind plaats door de ploegchef van Enschede.

- Gedurende een aantal uren (zie schema) zal de OVD van Hengelo de OVD functie van 5.1.2e overnemen.

- Een kopie van de planning:
  Hengelo
  Neede, Enter, Vriezenveen, Borne, Haaksbergen, Tubbergen, Losser, Almelo
  Alarmcentrale
  5.1.2e ploegchef Enschede, 5.1.2e

- De HV1 van Hengelo is gekazerneerd in Hengelo als back up.

- Bij elke melding de OVD alarmeren

Uitrukeenheden Enschede	:	kanaal 5
uitrukeenheden Hengelo	:	kanaal 12
uitruk OVD Enschede	:	kanaal 5
uitruk OVD Hengelo	:	kanaal 12

5.1.2e

CONCEPT ASBEST-PROTOCOL

Doel van het stappenplan:
- De terugkeer van bewoners naar bepaalde vakken goed te laten verlopen.

Problematiek:
- Diverse (ingehuurde) organisaties die gebruik maken van diverse meetstrategieën leveren onduidelijke en onvoldoende overzichten aan de 2 coördinatiecentra aan (Beleidscentrum en CTPI).
- Op basis hiervan worden acties ondernomen die zowel de terugkeer van de burger naar zijn woning als wel de veiligheid van de burger negatief beïnvloedt.

Uitgangspunten:
Voordat de bevolking terug kan keren naar een vak zal er aan de volgende punten nog aandacht besteed moeten worden.
- Het gebied moet asbestvrij zijn;
- Constructie / veiligheid woningen en woongebouwen e.d.;
- Loszittende risicovolle onderdelen aan woningen moeten verwijderd worden;
- Politie moet op sterkte zijn.
- De afzetting moet geregeld zijn.
- Nadat deze criteria positief zijn bevonden kan een plan voor terugkeer van de bewoners naar hun woningen plaatsvinden; eventueel begeleid met aannemers, verzekeraars enz.
- Samen met bewoners wordt duidelijk gemaakt of de woning direct kan worden bewoond of moet worden gesloopt.
- Nadat er voldoende ruimte aan bewoners is gegeven om een voldoende veiligheidsgevoel voor hen zelf te creëren kan het vakgebied vrij worden gegeven.

Oplossingsrichting :
Het bepalen van de keuze welk coördinatiecentrum de leiding heeft over de terugkeer van bewoners. Volledige informatie zal in ieder geval doorgesluisd moeten worden naar andere coördinatiecentra.
Het definitief vaststellen van voorgaande criteria zal centraal bij een van de coördinatiecentra in beeld moeten worden gebracht. Pas dan kan het beleidscentrum de terugkeer van bewoners in een vak naar buiten brengen.

N.B.
Inmiddels heb ik begrepen dat de dienst Bouwbeheer een vergelijkbaar protocol aan het samenstellen is.
Wellicht dat ons voorstel naadloos past.

5.1.2e

19-5-2000 01.00 uur.

5.1.2e

Aanvulling sitrap 19-05-00 07:30:00 :

Advies: Het advies is om aankomende nacht (vrij-zat) het RCC bij het CTPI plaats te laten nemen, zonder ondersteunend personeel.

SITRAP: 19-05-2000 06:01:44

1. Huidige toestand:

- De melding van de vorige avond (gaslucht Boddenkampsingel/Boddenkampstraat nabij lyceum) heeft na meting niets opgeleverd. Waarschijnlijk komt deze lucht uit het riool. Graag Bouwbeheer ter plaatse voor controle.
- Het puin afvoeren loopt.
- 02.50 uur: Politie meldt dat de ME graag de brandweer ter plaatse wil voor het nathouden van het puin want het stuift behoorlijk. Is inmiddels gebeurt.
- 05.55 uur; Rookontwikkeling op de plaats waar de containers hebben gestaan (plaats van ontploffing, waar de opslag oud papier zat). 06.15 uur; melding dat op deze plaats smeulende resten zijn gevonden. Deze zijn inmiddels afgeblust.

2. Verwachte veranderingen: -

3. Knelpunten:

- Locaties asbest:
- Schurinksweg; nr 10; zolder, platen dakbeschot
  nr 16; in woning (geen nadere aanduiding)
  nr 22; in schuur
  Lasondersingel; nr 101; tuin
  nr 107; vanaf dak, zijkant woning
  nr 160-246; gehele complex
  Deurningestraat; 117; geen nadere aanduiding

4. Aandachtspunten:

- Bouwbeheer waarschuwen i.v.m. de gaslucht Boddenkampsingel/Boddenkampstraat (zie huidige toestand).
- 04.45 uur; melding van knetterend geluid aan de Blijdensteinsingel 170-240. Dit blijkt een vastgelopen pomp van de cv te zijn. De stroom is eraf gehaald.Graag even ter plaatse voor controle.
- 05.30 uur: melding filters wasplaats verstopt. Graag vervangen.
- Asbest protocol moet nog besproken worden.
- Graag nieuwe geplastificeerde kaarten.

5. Verzoek aan RCC:

- Bouwbeheer waarschuwen voor controle Boddenkampsingel/Boddenkampstraat.
- Vervanging van de filters (wasplaats) regelen.

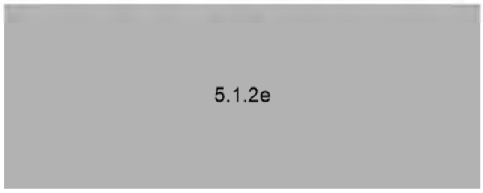

Verslag 18-5-2000 bijeenkomst 22.00 uur.

Sitrap van 18.00 uur is uitgedeeld. Deze kan tevens als verslag worden beschouwd.

De situatieschets van de CTPI dd. 18-5-00 van 18.00 uur komt niet overeen met de door het beleidsteam aangeleverde situatieschets dd. 18-5-00 van 19.00 uur.
De verschillen hebben met name betrekking op de asbestbesmetting. Het CTPI-overleg acht het zinvol om voor 19-5-00 te 08.00 uur een concept-stappenprotocol ten behoeve van de terugkeer van bewoners naar bepaalde vakken goed te laten verlopen.
5.1.2e zal hiervoor een concept maken.

Asbestproblematiek:
Enkele gemaakte opmerkingen:
- gebieden worden vrijgegeven terwijl eventuele asbestbesmetting nog niet concreet is bemeten;
- opheffen coordinatiepunt asbest zonder dat de CTPI hiervan op de hoogte is;
- wie meet wat en waar en wat gebeurt er met de resultaten en wie ontvangt de informatie;
- totaal overzicht dient bij het CTPI bekend te zijn.

Opmerkingen RIT (5.1.2e van 18-5-00 om 21.00 uur met alleen 5.1.2e
De binnenring is niet echt waterdicht. Dit behoeft extra aandacht van de politie.
Veiligheidsprotocol asbest voor hulpverleners welke wordt besproken in het CTPI overleg op 19-5-00 om 8.00 uur. 5.1.2e is hierbij niet aanwezig en wordt vervangen door 5.1.2e Verzoek het volgende in te brengen: s.v.p een praktische oplossing aandragen voor het gebruik van beschermende middelen (bv. de relatie leggen met de rust- en eetpauzes.
De sloop van vak F is bijna gereed, stankoverlast hoek Idenburgweg / Drienerweg en Deurningerstraat waarschijnlijk afkomstig van onvoldoende werkende koelkasten aan de Walhofstraat; **aktie door GGD en Gemeente.**

Opmerkingen Politie:
Politie heeft problemen met ramptoeristen aan de westzijde van vak V (Oldenzaalsestraat). Politie heeft hier extra middelen op in gezet. Het deel van de teruggekeerde bewoners in vak V heeft onveiligheidsgevoelens i.v.m. de slecht afgetimmerde woningen, waardoor deze gemakkelijk toegankelijk zijn door derden.
Politie geeft aan, dat er aanwijzingen zijn dat de stille tocht van morgen verstoord zal worden.
Politie geeft aan, dat morgen mogelijk een door de gemeente ingehuurde TV-ploeg opnames gaat maken in het kerngebied van de ramp. Akkoord onder voorwaarden dat de ploeg wordt begeleid en gebruikt maakt , indien noodzakelijk, van beschermende middelen.

Het afbouwen van het CTPI zal parallel moeten lopen met de afbouw van de werkzaamheden van het RIT. Naar alle waarschijnlijkheid zal dit in de loop van zaterdag gebeuren.
Het RIT wil vanaf maandag a.s. in geringe bezetting de werkzaamheden in het centrum van het gebied afronden.

Volgende CTPI –overleg op 19-5-00 om 08.00 uur.

5.1.2e

SITRAP: 18-05-2000 18.00 uur

1. Huidige toestand:

A. Schoorsteen is geblust.
Vak C kan nog niet worden vrijgegeven i.v.m.:
- raapstukken asbest;
- sloop toren;
- sloop vak F

Als deze akties zijn ingezet en verricht en na metingen asbest zijn vrijgegeven, zal bouwkunde vak C moeten schouwen.
Pas als dit is is gepasseerd, kan vak C worden vrijgegeven. **Verwachting vrijgifte na enkele dagen (20 of 21 mei a.s.)**

B. Veiligheidsprotocol Asbest.
Afgesproken is om bij de CTPI wisseling van vrijdagochtend 19-5-00 om 08.00 uur (briefing) overleg te voeren met de Arbeidsinspectie (5.1.2e .
Arbeidsinspectie houdt zich vanavond alleen met transport bezig.

C. Vak III B:
Kottendijk 34 – 110 is vrijgegeven om 18.00 uur. Hekwerk wordt halverwege de walhofstraat t.h.v. nr. 40 en nr. 35 geplaatst, aan de achterzijde wordt gebruik gemaakt van de natuurlijke afscheidingen (garages en muren).

D. Vak E kan nog niet worden vrijgegeven.
16-5-00 is er door de Arbeidsinspectie asbest geconstateerd bij de nrs 101 en 107.
Bouwtoezicht zal eerst moeten saneren plus het gebied E bouwkundig moeten schouwen.
Pas na deze twee akties kan vak E worden vrijgegeven. Hekwerken kunnen van de voorzijde naar de achterzijde worden verplaatst. **Extra aandacht voor het spannen van plastic tot op de grond i.v.m. mogelijke asbestbesmetting van het naburig gebied.**
Verwachting vrijgift: **vrijdag 19-5-00 in de loop van de ochtend ?**

E. In uw memo van 18-5-00 om 17.16 uur zijn een aantal fouten geslopen.
- asbest is geconstateerd op de Lasondersingel 140 i.p.v. de genoemde Boddenkampsingel 40.
- asbest in gebied V B Blydesteinlaan 160-246 is afgezet.

F. Terrein Grolsch is door de Arbeidsinspectie geschouwd.
Advies om ook hier Bouwtoezicht de constructies te laten schouwen voordat Grolsch productieprocessen etc. kan opstarten.

2. **Verwachte veranderingen:**
- Vak C vrijgifte 20 of 21 mei 2000 (zie 1a);
- Vak E vrijgifte 19 mei 2000 in de loop van de ochtend (zie 1d)
- Grolschterrein vrijgifte voor produktie enz 19 mei 2000 ochtend/middag.
- CTPI opheffen na vrijdagavond . In verband hiermee consolideerd de politie de binnenring.

Sitrep 19-5-00 18.00 uur

3. **Knelpunten:**

Zie aktielijst 18-05-2000, versie ca. 20.00 uur.

- Gebied A moet opnieuw door bouwtoezicht geschouwd worden . Waarschijnlijk wordt morgen gedeeltelijk vrijgegeven.
- Torenflats (4x) ten Noorden van Damstraat zijn i.v.m. instortingsgevaar geheel afgezet.
- Van Damstraat 106 staan diverse gasflessen; s.v.p verwijderen.
- Renbaanstraat 76 is onderkelderd; **aandachtspunt RIT.**
- Hoek Idenburgstraat/Deurningerstraat/Drienerweg is een penetrante geur waargenomen; **aandachtspunt RIT.**
- Afvalcontainers ontsmettingssluis zijn vol , s.v.p regelen dat deze vervangen worden;
- 5.1.2e wil 19-5-00 om 13.00 uur vervangen worden i.v.m. het bijwonen van de begrafenis (middag), s.v.p. regelen.
- Vanaf 19-5-00 om 08.00 uur s.v.p 4 TS'en i.p.v. 2 TS'en
- Slangenwegen worden opgeruimd; s.v.p vervoer regelen voor afvoer naar Demmerweg.
- Alle dieren in dichtgetimmerde woningen zijn inmiddels i.s.m. de Dierenambulance bevrijd.
- Extra verlichting regelen s.v.p. (3 lokaties)

Verzoek aan Beleidsteam:

- **uitspraak veiligheidsprotocol asbest (brief arbeidsinspectie) Voorlopig wordt gewerkt volgens de afspraak met de Arbeidsinspectie.**
- **Nog steeds verzoek onbewoonbare woningen in vakken I, II, IIIa en IV.**
- **Gaarne terugkoppeling over overdracht werkzaamheden Ctpi aan andere vorm van coördinerend overleg. Gedachte opheffing Ctpi vrijdagavond.**
- **Uitslag nieuwe asbestmeting**

Volgende briefing 19-5-00 om 22.00 uur.

5.1.2e

AKTIELIJST 18-05-2000

Nr	omschrijving	Aktie door:	Soort aktie/ oplossing
1	Plan van aanpak asbestverwijdering	RCC	Is ontvangen
2	Uitslag asbestmetingen	RCC	Is ontvangen, heldere tekening komt van BT
3	Meldingen asbest buiten binnenring; wie is hiervoor verantwoordelijk	RCC	Is bepaald: door Milieu
4	Slangenbruggen, rijplaten. Anders oplossen ivm kapotrijden banden	CtpiBw	Alle kruisingen ingraven
5	Toelating kraanchauffeurs e.d. die voorzien zijn van identificatie verloopt moeilijk	Pol	Politie neemt dit mee Is ivm aflossing
6	Brandstofvoorziening aggregaten	RCC Maj F	Besteld bij vliegbasis, zodra aanwezig bericht
7	Persberichten	voorlE	Elk bericht per fax
8	Aandacht voor 't vinden v menselijke resten in tuinen (van Heekpark)	Pol	Politie neemt dit mee
9	6" slangen weghalen en geulen dichten	CtpiBw	Word aan gewerkt 1 slang blijft liggen
10	Rooster planning CTPi: controleren en nw exemplaar		Is bijgevoegd
11	5 ambu's stand-by		Teruggebracht naar 2 miv 17 op 18 mei
12	Bij afwezigheid RIT: eigen initiatief zoeken slachtoffers		Is besproken met div disciplines
13	Puinvervoer/verwijderen vannacht niet helemaal geklaard		Getracht wordt: bij Grolsch substort is gerealiseerd
14	Ontsmettingsgebied wordt verplaatst	CtpiB 17-05	18-05 geklaard
15	Verzoek van 5.1.2e toestemming aannemers in gebied III / coördinatie Bouwen	Pol	
16	Hulpverleners van 'eerste uur' toestemming geven om rampterrein nogmaals te bekijken ivm verwerking	CtpiB	goedgekeurd
17	Materieel inhuren om taartpunt fabrieksterrein te slopen	RCC/Ctpi/ OTC	goedkgekeurd
18	Materieel afstemmen op snelheid RIT	RCC	
19	Pers ging mee met eerste ronde vrijstelling. Moet naar 2e ronde. (verwerking bewoners)	RCC	Wordt geregeld
20	Inzet pelotons vanaf nu: Twente en Drenthe Schema aan te passen	RCC	RCC heeft schema in behandeling.goedgekeurd
21	Condoleanceregister tekenen	VC	Register ligt in de VC
22	Brief Arbeidsinspectie gedateerd 16 mei 2000	RCC	In behandeling BT
23	Toetreding arbeidsinspectie tot rampenterrein	RCC	
	Standplaatsen legertenten: 1 bij de dump / 2 bij de ontsmettingsplaatsen 1 bij Ctpi + 2 reserve bij Ctpi		
24	Slangebruggen zijn gekomen van Zoetermeer	VC	Almelo zorgt voor distributie (oa Deurningerstraat)
25	RIT wil groter materieel inzetten in de binnenste ring ,mag dit?	CTPI	Blijft OTC doen.
26	Brandweer Leeuwarden, containerwagen voo r oprollen 6" slangen	RCC	Om 09.10 uur aanwezig Compcdt.
27	Schurinksdwarsweg Voortsweg, Schurinksweg wordt ongeveer 11.00 uur vrijgegeven: is de brand onder controle . Komt er veel CO vrij	Ctpi	
28	Mogen de busjes vaker rijden in het gebied en een groter gebied	Ctpi	Wordt niet gewijzigd, blijft zoals afgesproken.

29	Penetrante (lijk)-geur in gebied Fazantstr./Beekstraat	Ctpi	
30	Begrafenissen en herdenkingstocht vrijdag 19-05-00	Ctpi	
31	Natrekken van aantal en soort betrokken voertuigen en manschappen van eerste inzet	RCC	
32	Brand bunker: via teleheli schoorsteen	Ctpi compcdt	Schoorsteen omtrekken daarna blussen
33	Verwarring Extra materieel Groningen/Leeuwarden	L. Klaasen	
34	Nieuwe asbestmeting 18-05-2000 rond 12.00 uur	RCC	
35	Martin Kunst als intermediair arbeidsinspectie /Ctpi	Ctpi	Wordt anders opgelost.
36	In- en uitgang politie probleem 18-05	Pol	Wordt aandacht aan besteed
37	Vak IIIb IIIc en A zo spoedig mogelijk vrijgeven	Ctpi	Lasondersingel 101-127 worden na verwijdering brokstukken vrijgegeven
38	Panden achter Fireworks bevatten waarschijnlijk spuitasbest. (vraag van arbeidsinspectie)		
39	Logistieke regeling	Ctpi	Blijft bestaan zoals afgesproken
40	Vrijdag 19-5: niet 2 TAS maar 4 TAS sturen (1 pel)	RCC	
41	Verzoek extra verlichting bij sloopploeg brandende bunker Schurinksweg ,ook bij de dump en bij de hoge kraan aan de Lasondersingel.	RCC	
42	Afvalcontainers ontsmettingssluis zijn vol , s.v.p. regelen dat deze worden vervangen	RCC	
43	Extra verlichting regelen s.v.p.	RCC	
44	Vervanging 5.1.2e i.v.m. begrafenis vrijdagmiddag.	RCC	
45	Vanaf 19-5-00 om 8 uur 4 TS'en i.p.v 2 TS'en	RCC	
46	Slangenwegen worden opgeruimd, vervoer regelen naar Demmerweg	Pel CDT	

18-05-2000 om 20.00 uur

Overleg Arbeidsinspectie:

Aanwezig: medisch leider: 5.1.2e **Commandant tpi:** 5.1.2e, 5.1.2e **Regio Twente:** 5.1.2e
Notuliste: 5.1.2e

Doel: Zelfde veiligheidsprotocol afspreken voor alle hulpverleners in de binnenring.

Op dit moment zijn meerdere soorten filtermaskers in gebruik. P3-maskers zijn allen gelijk (slechts uiterlijke verschillen)

Mensen die geen specifieke werkzaamheden verrichten kunnen volstaan met een mondkapje. Mensen die in het veld met puin gaan werken moeten volgens de brief van de arbeidsinspectie half aangedreven gelaatsmaksers dragen.

Mandaat gekregen van de Arbeidsinspectie 5.1.2e om te werken met mondkapjes tot nader bericht van 5.1.2e (overleg Molenstraat).

Door wisseling van mondkapje P3 naar filterbusmasker (volgens instructie arbeidsinspectie) is men slechter beschermd geweest. Dit heeft er mee te maken dat mensen met filterbusmaskers te lang hebben doorgelopen met vervuilde maskers. Over het wisselen van filters is geen instructie verstrekt door de arbeidsinspectie aan het personeel.
Filterbus kiert minder dan mondkapje, maar de bescherming is pas voldoende als het filter tijdig wordt verwisseld.
Er is duidelijk afgesproken dat de arbeidsinspectie overleg voert met Ctpi en **niet met andere disciplines**. Vanuit Ctpi wordt dit gecoördineerd.

De medisch leider zorgt voor veiligheidsinstruccties en het omzetten van de filterbusmaskers naar de P3 mondkapjes.

Samengevat.
- Kapje P3 is gelijk aan masker P3 (met uitzondering van het kieren)
- Iedereen in het terrein gaat weer werken met kapjes (zoals vanaf het begin is gehanteerd)
- Door deze wisseling (van kapje naar masker) is een verslechtering in veiligheid Opgetreden.
- 5.1.2e koppelt overleg op hogere echalons terug.

18-05-2000 16:35:48

5.1.2e

SITRAP: 18-05-2000 16:04:42

1. Huidige toestand:

Werkzaamheden zoals in Sitrap 18-05-2000 11:34:12

Brand bunker bekeken. Voorkeur is schoorsteen vol laten lopen met water. Met slopen is een halve dag gemoeid.

Vak C wordt geschouwd. Er wordt extra ingezet om de branden te blussen.

Veiligheidsprotocol Asbest: afspraak met Arbeidsinspectie en RIT masker met filterbussen P3 .Medisch leider is hiervan niet op de hoogte en wacht nog steeds op besluit c.q. aanwijzingen Beleidsteam. Omdat de diverse disciplines nu verschillend handelen moeten hierover concrete afspraken worden gemaakt en dienen de disciplines binnen de asbestring volgens afspraken Ctpi werken. Het besluit hierover wordt in het veld door de compagniescommandant en hoofd RIT teruggekoppeld. Er vindt nog nader overleg plaats met Arbeidsinspectie. Binnen twee uur moet hierover besloten worden. Zo niet wordt het werk stil gelegd.

Kottendijk gebied is geschouwd . Hier worden geen slachtoffers verwacht.

2. Verwachte veranderingen:

RIT werkzaamheden verlopen volgens gisteren ingediend schema. Dat betekent dat er tot en met zondag nog brandweerondersteuning nodig is. Navragen of er een lijkschouwer nodig is Vak A wordt voorbereid om vrij te geven. Gewacht wordt op toestemming Beleidsteam.

Ctpi opheffen na vrijdagavond.

Flats aan de Fazantstraat gebied IV wordt vrijgegeven.

3. Knelpunten:

Zie aktielijst 18-05-2000.

4. Aandachtspunten:

Gebied A moet opnieuw door bouwtoezicht geschouwd worden. Waarschijnlijk wordt dit morgen gedeeltelijk vrijgegeven.

In gebied V zijn nu ook de aannemers toegelaten.

Gebied E geen asbest geconstateerd. (graag bevestigen door Beleidsteam) !!!!!

Gebied C kan nog niet worden vrijgegeven. Brand moet zijn geblust en de 'asbestbesmetting' moet bekend zijn.

Hekwerk Roomweg: Zeil met hekwerk is omgewaaid . Bouwdienst mag dit gaan repareren.

Huizen rand Kottenparkweg kunnen met behulp van hekwerk een stukje worden vrijgegeven.

18-5 16.04 uur

Bezoeken gebied door familie van overleden brandweermensen. Compagniescommandant 5.1.2e begeleidt hen.

In het gebied IV Fazantstraat, Beekstraat hangt een penetrante lijkengeur. Wordt onderzocht.

Vaststelling aantal slachtoffers wordt nu via het beleidsteam naar buiten gebracht om verwarring te voorkomen (toevoeging iemand van het R.I.T aan het beleidsteam).

Tijdens plechtigheden begrafenissen brandweermensen en stille tocht bij het begin een ieder de kans geven even het werk ongeveer 5 tot 10 minuten neer te leggen

Logistieke regeling zoals afgesproken blijft van kracht.

Verzoek aan Beleidsteam:

- **Nog steeds verzoek om uitspraak veiligheidsprotocol asbest (brief arbeidsinspectie) Voorlopig wordt gewerkt volgens de afspraak met de Arbeidsinspectie.**
- **Nog steeds verzoek onbewoonbare woningen in vakken I, II, IIIa en IV.**
- **Gaarne terugkoppeling over overdracht werkzaamheden Ctpi aan andere vorm van coördinerend overleg. Gedachte opheffing Ctpi vrijdagavond.**
- **Uitslag nieuwe asbestmeting**

Volgende riefing 18.00 uur.

5.1.2e

SITRAP: 18-05-2000 11:34:12

1. Huidige toestand:

Peloton Drenthe ingezet ondersteuning RIT en Twente voor overige werkzaamheden
Drenthe is voorzien van brandstof via brandweer Hengelo.

RIT bezig in twee vakken:
Woningen Renbaanstraat en Tollensstraat en Fabrieksterrein

Vermoedelijk nog een gloedbrand op silo fabrieksterrein, wordt gemonitord door telehelikopter.

Ontsmettingsplaats verplaatst naar Roomweg.

Samen met een aantal dierenambulances worden dieren gered in ontruimde gebieden.

Grolschterrein is toegankelijk gemaakt voor personeelsleden Grolsch.
Logistiek eiland RIT en tweede stort op Grolschterrein blijven gehandhaafd.

De politie schouwt de Kottendijk. De voorkant ziet er redelijk uit de achterkant is echter slecht. Nader onderzoek van RIT gewenst.

2. Verwachte veranderingen:

Gebieden IIIa en IV kunnen binnenkort worden vrijgegeven voor publiek daarna prioriteit op gebied V.

We verwachten vanavond een overzicht te hebben over de inzet vanaf vrijdagavond in overleg met RIT. Wij zullen met een voorstel komen met betrekking tot inzet personeel zowel 'in het veld' als coördinatie-invulling.

Watertransportleidingen worden opgeruimd en 1 blijft liggen.

Flats aan de Fazantstraat gebied IV wordt vrijgegeven.
Politie laat de gebieden C en E opnieuw schouwen. (als voorbereiding voor vrijgave)

3. Knelpunten:

Zie aktielijst 18-05-2000.

4. Aandachtspunten:

Stand van zaken bunkers. Er ligt een verzoek bij RCC om toestemming om telehelikopter in te zetten met warmtebeeldcamera.
Is de openstelling Schurinksweg/Voortsweg/Schurinksdwarsweg in gebied Va om ongeveer 11.00 uur door de brandweer toegestaan.

De druk om busjes vaker en in een groter gebied te laten rondrijden. Het gebied en tijden blijven zoals afgesproken.

VB - 5 11.34 uur

Bezoeken gebied door familie van overleden brandweermensen. Compagniescommandant 5.1.2e begeleidt hen.

In het gebied IV Fazantstraat, Beekstraat hangt een penetrante lijkengeur. Wordt onderzocht.

Begrafenissen en herdenkingstocht in brandweer Enschede. Vanmiddag terugkoppelen.

In het veld wordt gebruik gemaakt van verschillende soorten gebruikte mondkapjes. Medisch leider verifieert of beide (huidige P30 afdoende zijn.

Vaststelling aantal slachtoffers wordt nu via het beleidsteam naar buiten gebracht om verwarring te voorkomen (toevoeging iemand van het R.I.T aan het beleidsteam).

Om 12.00uur wordt gebied V in zijn geheel vrijgegeven voor bewoners.

Verzoek aan Beleidsteam:

- Nog steeds verzoek om uitspraak veiligheidsprotocol asbest (brief arbeidsinspectie)
  Voorlopig wordt nog steeds gewerkt volgens de eerder gemaakte afspraak.
- Nog steeds verzoek onbewoonbare woningen in vakken I, II, IIIa en IV
- Verzoek om het hele gebied V in één keer vrij te geven (en niet in Va en Vb)
- Gaarne terugkoppeling over overdracht werkzaamheden Ctpi aan andere vorm van coördinerend overleg. Gedachte opheffing Ctpi vrijdagavond.

Volgende briefing 14.00 uur 5.1.2e

5.1.2e

SITRAP: 18-05-2000 07:00:00

1. Huidige toestand:

- Ondertussen zijn er kranen gearriveerd (07.06 uur). Ze staan aan de Fazantstraat, moeten terug naar Dr. Van Damstraat. Hier moeten ze wachten op Bouwbeheer 5.1.2e van de gemeente.
- Aan de Schurinksweg zit nog brand, maar deze is onder controle. Deze zit in sector C. Een ladderwagen is geregeld voor het controleren van bovenaf.
- RIT begint met werkzaamheden bij de fabriek van 5.1.2e

GGD heeft 2 ambulances paraat.

2. Verwachte veranderingen:

- Gebieden 3a en 4 zijn vrij gegeven voor bewoners. Niet toegankelijk voor anderen.
- Sector 5 wordt in de loop van de ochtend vrijgegeven.
- Nieuw meteorapport is pas om 07.45 uur beschikbaar. VC zal deze via de fax ontvangen.

3. Knelpunten:

- De Lasondersingel wordt nog niet geheel vrijgegeven omdat er nog een aantal knelpunten zijn. Dus 1 baan blijft toegankelijk en 1 baan blijft afgesloten.

4. Aandachtspunten:

- De aan- en afvoerroute van Grolsch loopt via de Beekstraat /Brouwerijstraat.
- De ontsmettingsplaats is verplaatst naar Deurningerstraat / Roomweg, zandzakken en zand hiervoor worden door bouwtoezicht geleverd.
- Renbaanweg /Deurningerstraat afsluiten als ontsmettingsplaats verplaatst wordt. Wordt gerealiseerd.
- Er worden nog huisdieren uit 1 van de gebieden gehaald (exacte sector onbekend). Een 5.1.2e van 5.1.1c 5.1.2e zal hiervoor gebeld worden. Deze kan alles regelen voor opvang i.s.m. de dierenambulances. Brandweer zal ervoor zorgen dat de beplating van de woningen gehaald worden, dierenambulance-personeel gaat naar binnen voor de redding en timmermannen zorgen ervoor dat de woningen weer dichtgetimmerd worden.
- Politie vraagt om discretie wat betreft het portofoonverkeer. (er zijn over de portofoon om lijkenzakken gevraagd. Dit soort verzoeken liever regelen via de telefoon.
- Op de Schurinksdwarsweg staat nog een voertuig met kapotte achterruit. Deze moet nog afgevoerd worden.
- Het voorstel is om 1 toevoerleiding (6-duimers) met een dompelpompunit op te ruimen. Hiervoor zijn ondertussen wagens voor aangevraagd in Leeuwarden. Deze zijn onderweg.
- In het pand van 5.1.2e zouden mensen vlak voor de explosie een kantoor ingevlucht zijn. Daar zouden dus slachtoffers kunnen liggen. De eigenaar van dit pand heeft gevraagd of hij zijn administratie uit zijn pand zou mogen halen. Het RIT zal zich hier mee bezig houden.

- Verzoek aan RCC:

- Is de Grolsch-procedure nu definitief ? Kunnen de grolsch-mensen toegelaten worden. Zie ook de aan- en afvoerroute.
- Peloton Drente wil graag voorzien worden van brandstof.
- Graag pelotonsinvulling vanaf zaterdag 08.00 uur.
- Graag 5.1.2e bellen voor het bevrijden van

Volgende briefing: 10.00 uur.

5.1.2e

SITRAP: 18-05-2000 02:00:00

1. Huidige toestand:

- Op dit moment is het vrij rustig.
- Aan de Schurinksweg zit nog brand, maar deze is onder controle. Deze zit in sector C. Gekeken wordt of daar iets aan gedaan kan worden. Desnoods m.b.v. hoogwerker.

GGD heeft 2 ambulances paraat.

2. Verwachte veranderingen:

- Gebieden 3a en 4 zijn vrij gegeven voor bewoners. Niet toegankelijk voor anderen.
- Sector 5 wordt in de loop van de ochtend vrijgegeven.

3. Knelpunten:

- De Lasondersingel wordt nog niet geheel vrijgegeven omdat er nog een aantal knelpunten zijn. Dus 1 baan blijft toegankelijk en 1 baan blijft afgesloten.

4. Aandachtspunten:

- De aan- en afvoerroute worden verlegd (zie kaart).
- De ontsmettingsplaats wordt verplaatst naar Deurningerstraat / Roomweg
- Renbaanweg /Deurningerstraat afsluiten als ontsmettingsplaats verplaatst wordt.
- Er worden nog huisdieren uit 1 van de gebieden gehaald (exacte sector onbekend). Een mevrouw van Salvage zal hiervoor gebeld worden. Deze kan alles regelen voor opvang i.s.m. de dierenambulances. Brandweer zal ervoor zorgen dat de beplating van de woningen gehaald worden, dierenambulance-personeel gaat naar binnen voor de redding en timmermannen zorgen ervoor dat de woningen weer dichtgetimmerd worden.
- Grolsch: de mensen melden zich in de ochtend bij de politie. Gekeken wordt hoe en waar de mensen toegelaten worden.
- Politie vraagt om discretie wat betreft het portofoonverkeer. (er zijn over de portofoon om lijkenzakken gevraagd. Dit soort verzoeken liever regelen via de telefoon.
- Op de Schurinksdwarsweg staat nog een voertuig met kapotte achterruit. Deze moet nog afgevoerd worden.
- Het voorstel is om 1 toevoerleiding (6-duimers) met een dompelpompunit op te ruimen.

Verzoek aan RCC:

- Graag een ladderwagen toevoegen aan het peloton wat op de aflossing staat. Is ondertussen al geregeld.
- 5.1.2e van 5.1.1c bellen voor de bereddering van huisdieren.
- Graag pelotonsinvulling vanaf zaterdag 08.00 uur.

Volgende brieving: 07.00 uur.

5.1.2e

Sitrap: 17-5-00 om 22.15 uur.
Samenstelling briefing Ctpi: Compagniescdt, 1 persoon Medische Dienst/GGD, 1 persoon Politie, 1 persoon Nibra en 3 personen Brandweer.

Vanuit de Brandweer is weinig nieuws te melden.
Richting Politie wordt aangeven, dat er morgen een stappenplan komt van Grolsch i.v.m. werkzaamheden op het Grolschterrein o.a. afvoeren van diverse kratten, leegmaken tanks en aanvoer extra personeel i.v.m. herstel- en opruimwerkzaamheden.
Morgenochtend zal een begin worden gemaakt met het bevrijden van achtergebleven huisdieren. De brandweer zal hierbij assisteren. Ook zullen timmerlieden aanwezig zijn om de panden na afloop weer dicht te timmeren. De dierenambulance zal hierbij ook aanwezig moeten zijn. De dierenambulance wordt gecoördineerd door 5.1.2e van 5.1.1c

Politie:
De vakken IIIa en 4 worden nog niet vrijgegeven. De ME blijft op de post., alleen bewoners hebben toegang. Waarschijnlijk zal morgen de vakken worden vrijgegeven. Vak V is doorzocht door de RIT. Schurinksdwarsweg nr. 1 en 160 t/m 194 en 196 t/m 246 is bekeken door BWT, maar er is hier asbest aangetroffen. Ook geeft de Schurinksdwarsweg nog problemen.
Morgenvroeg zal de gemeente bekijken of het gebied vrijgegeven kan worden. Het streven hierbij is 10.30 uur.
Voorstel richting beleidsteam om Salvage + bewoners samen spullen uit de huizen te laten halen. Dit gebeurt per sektor.
Er wordt overlegd om de Lasondersingel weer vrij te geven. Dit stuit op problemen bij de hulpverleners i.v.m. de aan- en afvoerroute. Bovendien zal het ramptoerisme toenemen.
Verzoek is om indien er sprake is van slachtoffers niet via de portofoon of mobilofoon te vragen om een lijkzak, maar dit telefonisch te doen dit i.v.m. de scannerluisteraars.

Brandweer:
Aangeleverde slangenbruggen voor 6" slangen zijn enkelvoudig en dus in huidige situatie niet bruikbaar. De dubbele 6" slangleiding aan de Roomweg zijn door de pelotonscommandant bekeken. Besloten wordt om 1 leiding gedeeltelijk weg te halen aan de Deurningerstraat. De slangenbruggen uit Zoetermeer kunnen nu wel ingezet worden voor de bedrijven aan deze straat.

Volgende briefing: **donderdag 18-5-00 om 02.00 uur.**

5.1.2e

SITRAP: 17-05-2000 om 19.00 uur.
Samenstelling briefing Ctpi: 4 personen Medische dienst/GGD; 1 persoon Politie, Compagniescdt; 1 persoon Nibra en 3 personen Brandweer.

Mededeling: in de VC ligt een condeleanceregister.
1. Huidige toestand:
In vak III B en III C zijn veel onbewoonbare panden. Deze worden nog niet teruggegeven. De Bouwdienst heeft hierover overlegd met de politie. E.e.a. zal met het Beleidsteam worden teruggekoppeld.
In vak V C en V E is de politie door geweest. Ook de Bouwdienst heeft hier rondgekeken. Volgt inventarisatie van probleempanden.

Morgenochtend zal omstreeks 08.00 uur-08.30 uur door de hekkenbouwers een nieuwe lijn gebouwd worden aan de Schuriksweg, Bleijdesteinlaan, Voortsweg, Roomweg.
Morgenochtend bekijken of het gele cirkelgebied gedeeltelijk kan worden teruggebracht naar het bruine cirkelgebied.
De Ger. Kerk staat nu zo in de hekken, dat het voor het verkeer op de Lasondersingel geen gevaar meer oplevert.
Er wordt gesproken, om de Deurnigerstraat voor het verkeer vrij te geven. De politie adviseert dit zeker niet voor het weekend te doen.

- Er is navraag gedaan of de dump voldoende verlichting heeft. Dit is wel het geval.
-De slangenbruggen zijn gearriveerd, Almelo zal voor verspreiding o.a. bij de particulieren, zorg dragen.
- Brandweer Hengelo (met de hoogwerker) bekijken samen met de dierenambulance een aantal flatwoningen of hier nog dieren in zitten. Er wordt hiervan een lijst opgesteld.
- Er is een overcapaciteit aangaande de maaltijden. Voorstel is om bij het log. Eiland aan de Deurningerstraat te gaan eten.
- Er ligt en vraag of de 686 van Nijverdal nog in het gebied moet blijven voor het nathouden van de wegen. Dit is wel het geval. Blijft boven de pelotonssterkte. Moet dus voor aflossing personeel gezorgd worden.

GGD:
Deze hebben geen bijzonderheden. Er bestaat onduidelijkheid over het aantal dodelijke slachtoffers. Officieel staat het aantal op 16, terwijl er ook sprake is van 14. Dit moet 100 % duidelijk zijn.

17-05-00 19.00 blad 2

Politie:
Vraagt welke bedrijven in de grote hallen hebben gezeten i.v.m. gevaarlijkestoffen op het explosieterrein. Dit i.v.m. eventuele gevaren tijdens het slopen. Dit is na te vragen bij de gemeentelijke milieudienst of bouw- en woningtoezicht. Politie neemt hierin actie.

Salvage is niet in het tussengebied geweest, dit i.v.m. de te grote risico's.
Nibra heeft gebeld over de inzet van 3 voertuigen. Dit is afgewezen.

Arbeidsinspectie is bij de Ctpi geweest aangaande de omgang met asbest en de beschermmiddelen. Het huidige beleid aangaande beschermingsmiddelen wordt aangehouden zoals in eerste instantie is afgesproken.

Brief arbeidsinspectie aangaande asbest.
Bespreking tussen 5.1.2e in Ctpi over brief asbest arbeidsinspectie regio Oost dd. 16 mei 2000.
De brief van de 5.1.2e is besproken en we hebben hier kennis van genomen. Besloten wordt vooralsnog de asbestprocedure zoals we nu kennen en door de gemeentelijke rampenstaf is goedgekeurd te handhaven. Mocht de situatie wijzigen en de procedure bijgesteld moet worden, dan zullen we hierover advies vragen bij de gemeentelijke rampenstaf.

GROLSCH (20.25 uur)
Gesprek met 5.1.2e van Grolsch betreffende het stappenplan van het bedrijf.
Betreft de brief van 17 mei 2000.
Ctpi en RCC gaan akkoord. Beleidsteam wens enkele aanpassingen van stappenplan, de heer 5.1.2e van Grolsch is in het beleidsteam aanwezig en wordt hiervan in kennis gesteld. Er komt een gewijzigd stappenplan welke morgen opnieuw (18-5-00) aan het beleidsteam ter goedkeuring zal worden voorgelegd.

Volgende briefing 17-05-2000 om 22.00 uur.

5.1.2e

SITRAP: 17-05-2000 17:08:31
Samenstelling briefing Ctpi: 2 pers. Medische dienst/DGD; 1 pers. (Politie); compagniescdt ; 1 pers Nibra; 5 pers brandweer

1. Huidige toestand:

Binnenring per vak vrijgeven.

Vak III en IV

Volgende woningen zijn niet bewoonbaar:
Beekstraat 5, 7, 9 en 11.
Drienerweg 30, 32, 85 en 87
Binnenhof 41, 43 en 45
Fazantstraat 3 t/m 37, 51 t/m 83 en 99 t/m 129

Om 15.30 uur zijn de vakken III A en IV vrijgegeven voor bewoners en aannemers. Voor publiek om 17.30 uur. Daarna vak V en III B en III C.

Grolschterrein:
Is in principe vrijgegeven voor Salvage op het terrein. Nog niet toegankelijk voor medewerkers. Kant Roomweg blijft beschikbaar voor RIT en tweede stort ivm weersomstandigheden.

1 peloton fascileert RIT in de dagsituatie en 1 peloton voor overige werkzaamheden.
Afhankelijk van weersomstandigheden wordt door middel van een rijdende tankautospuit nat gehouden.
Op verdachte plekken op het fabrieksterrein is niets gevonden.
In de nachtsituatie is 1 peloton voldoende.

De nieuwe asbestkaart is inmiddels verwerkt op eigen kaarten

2. Verwachte veranderingen:

Politie is bezig toegangsregeling te treffen voor flats in gebied II.
Gereformeerde kerk die niet is vrijgegeven in vak I wordt opnieuw bekeken met bouwtoezicht.

Verplaatsing ontsmettingsplaats naar Roomweg.

Planning van RIT werkzaamheden tot en met zondag. (onder enig voorbehoud)
RIT verwacht dat de woningen vrijdagavond zijn geschouwd en geruimd en het gebied Roomweg 42 t/m 68 wellicht een klein gedeelte van de zaterdag. Het fabrieksterrein tot en met zondag.

Bevestiging aflossingsschema eenheden Twente en Drenthe.

3. Knelpunten:

Zie aktielijst 17-05-2000 (bijgevoegd)

4. Aandachtspunten:

Er bestaat verwarring over het dragen van persoonlijke beschermingsmiddelen. Dit blijft ondanks gewijzigde weersomstandigheden: code wit 'beschermende pakken en mondkappen'.

blad 2 17.03

Bedrijfspanden in de binnenring worden niet vrijgegeven.

Gaslek hoek Deurningerstraat / Van Damstraat is gedicht.

In de flats Fazantstraat (zie nummers onder onbewoonbaar verklaarde woningen) zullen de aanwezige dieren gered worden met behulp van Autoladder Hengelo en de dierenambulance.

Plan van aanpak van Grolsch komt om 19.00 uur per fax van RCC 5.1.2e

RCC heeft kranen geregeld met Bouwdienst Enschede. Ctpi overlegt dit verder met 5.1.2e 5.1.2e

De overdracht van CTPI naar andere coördinatievormen (voorlopig gedacht tijdstip van opheffing CTPI vrijdagavond),

Verzoek aan RCC:

- Kunnen vak C en E buiten asbestgebied komen?
- Lijst van vak IIIA en IV met betrekking tot onbewoonbare woningen
- Goedkeuring betreden rampterrein door Arbeidsinspectie

Volgende briefing: 19.00 uur

5.1.2e

SITRAP: 17-05-2000 13:23:02
Samenstelling briefing Ctpi: 3 pers. Medische dienst/DGD; 1 pers. (Politie); compagniescdt ; 1 pers Nibra; 5 pers brandweer

1. Huidige toestand:

Binnenring per vak vrijgeven.
Vak I vrijgeven met uitzondering van Gereformeerde Kerk
Vak II wordt vrijgegeven is afhankelijk van reparatieactiviteit gemeente (bouwtoezicht: inventariseert). Nadat de werkzaamheden zijn begonnen wordt dit vak door Politie vrijgegeven zonder overleg.
Vak III
A. Noordkant wordt volgens plan van aanpak vrijgegeven.
B. Van de onevennummers Walhofstraat zijn er een aantal dusdanig beschadigd. Moet geschouwd worden door RIT
C. Verbranden panden worden nog door RIT beschouwd.

Vak IV
RIT is hier klaar.
Bouwtoezicht moet werkzaamheden afronden.

Vak V
Nog te schouwen door RIT

Grolschterrein:
Is i n principe vrijgegeven voor 5.1.1c op het terrein. Nog niet toegankelijk voor medewerkers. Kant Roomweg blijft beschikbaar voor RIT en tweede stort ivm weersomstandigheden.
Asbestlijn wordt als grens aangehouden met betrekking tot vrijgeven woningen (mits constructief verantwoord).

Vakken B en D worden door 5.1.1c geschouwd.

2. Verwachte veranderingen:
Politie is bezig toegangsregeling te treffen voor flats in gebied II.

Politie heeft communiqué met Salvage samengesteld. Spullen van mensen (vak A, B, C en D) worden overgebracht naar depot Almelo.

Om 15.00 uur worden de vakken III A en IV vrijgegeven voor bewoners en aannemers. Voor publiek om 17.30 uur. Daarna vak V en III B en III C.

3. Knelpunten:
Zie aktielijst 17-05-2000 13:17:36 (bijgevoegd)

4. Aandachtspunten:
Politie verzoekt om afscheiding zoveel mogelijk in straten te plaatsen.

Verplaatsing ontsmettingsplaats van Deurningerstraat naar Roomweg: rekening houden met toegankelijkheid RIT

Voorstel van medisch leider om ambu's af te schalen.

Voorstel van medisch leider om ambu's af te schalen.
Overdag: 2 ambulances
's nachts: 1 ambulance
Ziekenautostation 'snachts met 1 persoon bemand voor uitgifte beschermingsmiddelen.
Medisch leider wel bereikbaar.

In asbesteirkel persoonlijke beschermingsmiddelen wederom code wit 'beschermende pakken en mondkappen'.

Eenheden in binnenring erop wijzen dat ze niet op eigen initiatief op het fabrieksterrein gaan zoeken naar resten van slachtoffers!!!!!

Plan van aanpak van Grolsch is nog niet binnen. Daarom nog geen toestemming gegeven om bouwploegen toe te laten.

Filter van de ontsmettingstraat is verstopt, wordt nu aan gewerkt.

Lijst met kelders: is bekend bij RIT

Nieuwe asbestkaart (naar aanleiding van asbestmetingen 16-05-2000) is aanwezig. Beleidsteam zorgt dat er een 'heldere' kaart komt.

Verzoek aan RCC:

a. Te Bevestigen om materieel in te huren om taartpunt (vak F) fabrieksterrein te slopen (3 kranen uit Duitsland ongeveer een week)
   Ivm afstemming materieel op snelheid RIT
b. Op welke wijze wordt voorzien in overdracht CTPI naar andere coördinatievormen.
   (voorlopig gedacht tijdstip van opheffing CTPI vrijdagavond)

Aflossing:
Zie bijlage
Uitgangspunt inzet door eenheden Twente en Drenthe waarbij steeds een harde kern aanwezig is, dit in verband met minder problemen met inwerken.

Aandachtspunt is het afmelden van eenheden van voorgaande schema's (bijv. Rijnmond).

Volgende briefing: 15.00 uur

43
21

5.1.2e

Sitrap 17-05-2000

07.35 uur

1. Huidige toestand: - RIT gestationeerd bij Grolsch.
   - Eenheden Twente, binnenring
   - Eenheden Drente zijn net weer gearriveerd ter ondersteuning van RIT
   - Persoonlijke bescherming (maskers/overalls) worden niet gebruikt zolang het regent m.u.v. mensen die aan het graven zijn
   - Asbestmetingen 16 mei verricht, uitslagen onbekend.
   - Menselijke resten gevonden bij 1 van de verbrande tankautospuiten. RIT gaat hier naar toe.
   - Menselijke resten gevonden in het Van Heek Park. Deze resten zijn afgevoerd naar Vliegbasis waar het RIT een onderzoek start. Proberen voor 09.00 uur bericht te geven.

2. Verwachte veranderingen: In de loop van de ochtend wordt bekeken welke gebieden vrijgegeven worden.
   Gebied 1: gebied 1 is vrijgegeven.
   Gebied 2: vrijgegeven voor bewoners, behalve 4 flats.
   Gebied 3: in noordelijke gedeelte zijn een aantal gebouwen slecht, het middengebied gaat het RIT in de ochtend nog bekijken, het zuidelijke gedeelte is geen informatie over bekend.
   Indeling van gebied 3 moet herzien worden. Eventueel indelen in 3a en 3b. Dit heeft gevolgen voor het plaatsen van de hekken. Gebied 3b zal dan niet vrij gegeven worden.
   Gebied 4/5: 4: is afhankelijk van bouwwoningtoezicht. 5:RCC neemt initiatief voor vrijgave.
-Gebieden A t/m D: Salvage heeft gebied A voltooid, in de ochtend wordt begonnen aan gebieden B en D.
-Bereddering in gebieden B en D waarschijnlijk pas op 18 mei.
-Gebied C; uitsluitend als gebied buiten asbestcontouren vallen, grenzen nader vast te stellen.

Er zouden nog 4 slachtoffers liggen in de Tollenstraat.

GGD: er zijn 3 ambulances paraat. Voor s'nachts is 1 genoeg, overdag zouden er dat 2 moeten zijn. Overleg zal in de ochtend plaats vinden om hiervoor toestemming te krijgen.

3. Knelpunten: - Hekken aanbrengen t.b.v. gebieden die vrijgegeven worden.
   - 4 x asbest geconstateerd tussen huisnummer 103/111 (Lasondersingel, is dat juist?)
   - Grolsch moet wachten op advies van bouwwoningtoezicht en de arbeidsinspectie. Deze worden geregeld door de politie.

4. Aandachtspunten:

- Druk zetten achter het in kaart brengen van het nieuwe asbestgebied. RCC
- Hekken van de binnenring. Graag laten staan of ergens opstapelen zodat ze later weer gebruikt kunnen worden. Dus niet af laten voeren.
- De tenten zijn geleverd en ondertussen ook opgebouwd.
- Er moet geregeld worden dat de vervuilde overalls en mondkapjes opgehaald worden door gemeente reinigingsdienst. RCC
- Graag rooster controleren van de planning inzet personeel in CTPI, vanaf 17 mei. Daar zouden wij graag een duidelijk en correct exemplaar van willen ontvangen. Er is ondertussen contact geweest met het RCC, op dit moment is het rooster nog niet bij te werken omdat de mensen slapen. Komen ze in de ochtend op terug.
- Rijplaten ter plaatse. Gebrijde
- Op de 6-duimers zit op dit moment geen water. Zo lang het RIT geen water nodig wordt er geen spanning op gezet. De slangen blijven wel liggen.
- Hekken plaatsen Lasondersingel/Kottendijk.
- Politie wil 1 aanspreekpunt met bouwwoningtoezicht.

5.1.2e

Sitrap 17-05-2000
07.35 uur

1. Huidige toestand: - RIT gestationeerd bij Grolsch.
   - Eenheden Twente, binnenring
   - Eenheden Drente zijn net weer gearriveerd ter ondersteuning van RIT
   - Persoonlijke bescherming (maskers/overalls) worden niet gebruikt zolang het regent m.u.v. mensen die aan het graven zijn
   - Asbestmetingen 16 mei verricht, uitslagen onbekend.
   - Menselijke resten gevonden bij 1 van de verbrande tankautospuiten. RIT gaat hier naar toe.
   - Menselijke resten gevonden in het Van Heek Park. Deze resten zijn afgevoerd naar Vliegbasis waar het RIT een onderzoek start. Proberen voor 09.00 uur bericht te geven.

2. Verwachte veranderingen: In de loop van de ochtend wordt bekeken welke gebieden vrijgegeven worden.
   Gebied 1: gebied 1 is vrijgegeven.
   Gebied 2: vrijgegeven voor bewoners, behalve 4 flats.
   Gebied 3: in noordelijke gedeelte zijn een aantal gebouwen slecht, het middengebied gaat het RIT in de ochtend nog bekijken, het zuidelijke gedeelte is geen informatie over bekend.
   Indeling van gebied 3 moet herzien worden. Indelen in 3a (noord)en 3b(zuid). Dit heeft gevolgen voor het plaatsen van de hekken. Gebied 3b zal dan niet vrij gegeven worden.
   Grens tussen 3a Noord en 3b Zuid is Binnenhof en Landstraat.
   Gebied 4/5: 4: is afhankelijk van bouwwoningtoezicht. 5:RCC neemt initiatief voor vrijgave.
-Gebieden A t/m D: Salvage heeft gebied A voltooid, in de ochtend wordt begonnen aan gebieden B en D.
-Bereddering in gebieden B en D waarschijnlijk pas op 18 mei.
-Gebied C; uitsluitend als gebied buiten asbestcontouren vallen, grenzen nader vast te stellen.

Er zouden nog 4 slachtoffers liggen in de Tollenstraat.

GGD: er zijn 3 ambulances paraat. Voor s'nachts is 1 genoeg, overdag zouden er dat 2 moeten zijn. Overleg zal in de ochtend plaats vinden om hiervoor toestemming te krijgen.

3. Knelpunten: - Hekken aanbrengen t.b.v. gebieden die vrijgegeven worden.
   - 4 x asbest geconstateerd tussen huisnummer 103/111 (Lasondersingel, is dat juist?)
   - Grolsch moet wachten op advies van bouwwoningtoezicht en de arbeidsinspectie. Deze worden geregeld door de politie.

4. Aandachtspunten:

- Druk zetten achter het in kaart brengen van het nieuwe asbestgebied.
- Hekken van de binnenring. Graag laten staan of ergens opstapelen zodat ze later weer gebruikt kunnen worden. Dus niet af laten voeren.
- De tenten zijn geleverd en ondertussen ook opgebouwd.
- Er moet geregeld worden dat de vervuilde overalls en mondkapjes opgehaald worden door gemeente reinigingsdienst.
- Graag rooster controleren van de planning inzet personeel in CTPI, vanaf 17 mei. Daar zouden wij graag een duidelijk en correct exemplaar van willen ontvangen. Er is ondertussen contact geweest met het RCC, op dit moment is het rooster nog niet bij te werken omdat de mensen slapen. Komen ze in de ochtend op terug.
- Rijplaten ter plaatse.
- Op de 6-duimers zit op dit moment geen water. Zo lang het RIT geen water nodig wordt er geen spanning op gezet.
- Hekken plaatsen Lasondersingel/Kottendijk.
- Politie wil 1 aanspreekpunt met bouwwoningtoezicht.
- Mogelijkheden van vrijgeven gebied 3a en 3b apart.

5.1.2e

Sitrap 17-05-2000

03.10 uur

1. Huidige toestand: - RIT gestationeerd bij Grolsch.
   - Eenheden Twente, binnenring
   - Eenheden Drente gedurende de nacht terug getrokken.
   - Persoonlijke bescherming (maskers/overalls) worden niet gebruikt zolang het regent m.u.v. mensen die aan het graven zijn
   - Asbestmetingen 16 mei verricht, uitslagen onbekend.

2. Verwachte veranderingen: In de loop van de ochtend wordt bekeken welke gebieden vrijgegeven worden.
   Gebied 1: gebied 1 is vrijgegeven.
   Gebied 2: vrijgegeven voor bewoners, behalve 4 flats.
   Gebied 3: in noordelijke gedeelte zijn een aantal gebouwen slecht, het middengebied gaat het RIT in de ochtend nog bekijken, het zuidelijke gedeelte is geen informatie over bekend.
   Gebied 4/5: 4: is afhankelijk van bouwwoningtoezicht. 5:RCC neemt initiatief voor vrijgave.
-Gebieden A t/m D: Salvage heeft gebied A voltooid, in de ochtend wordt begonnen aan gebieden B en D.
-Bereddering in gebieden B en D waarschijnlijk pas op 18 mei.
-Gebied c; uitsluitend als gebied buiten asbestcontouren vallen, grenzen nader vast te stellen.

Er zouden nog 4 slachtoffers liggen in de Tollenstraat.

GGD: er zijn 3 ambulances paraat. Voor s'nachts is 1 genoeg, overdag zouden er dat 2 moeten zijn. Overleg zal in de ochtend plaats vinden om hiervoor toestemming te krijgen.

3. Knelpunten: - Slangenbrug Dr. J. van damstraat wordt verdiept aangelegd
   - Hekken aanbrengen t.b.v. gebieden die vrijgegeven worden.
   - 4 x asbest geconstateerd tussen huisnummer 103/111 (Lasondersingel, is dat juist?)
   - Toestemming arbeidsinspectie bij grolsch.

4. Aandachtspunten:

- Druk zetten achter het in kaart brengen van het nieuwe asbestgebied.

- Hekken van de binnenring. Graag laten staan of ergens opstapelen zodat ze later weer gebruikt kunnen worden. Dus niet af laten voeren.

- Er worden 6 legertenten afgeleverd op locatie CTPI. Plaats: 2 bij toegangspost politie (bij ontsmettingsgebied) deze zijn wel o.l.v. het brandweer ontsmettingsteam, 1 komt er bij de opslag van puin, en 1 op de CTPI locatie. 2 hebben er nog geen bestemming.
  De tenten zijn inmiddels gearriveerd.

- Er moet geregeld worden dat de vervuilde overalls en mondkapjes opgehaald worden door gemeente reinigingsdienst.

- Graag rooster controleren van de planning inzet personeel in CTPI, vanaf 17 mei. Daar zouden wij graag een duidelijk en correct exemplaar van willen ontvangen. Er is ondertussen contact geweest met het RCC, op dit moment is het rooster nog niet bij te werken omdat de mensen slapen. Komen ze in de ochtend op terug.

- Graag rijplaten ter plaatse t.b.v. tijdelijke stort indien regen aanhoud.

- Er is een nieuw weersbericht bij de AC aangevraagd, is nog niet binnen.

5.1.2e

Sitrap 17-05-2000

01.35 uur

1. Huidige toestand: - RIT gestationeerd bij Grolsch.
   - Eenheden Twente, binnenring
   - Eenheden Drente gedurende de nacht terug getrokken.
   - Persoonlijke bescherming (maskers/overalls) worden niet gebruikt zolang het regent m.u.v. mensen die aan het graven zijn
   - Asbestmetingen 16 mei verricht, uitslagen onbekend.

2. Verwachte veranderingen: In de loop van de ochtend wordt bekeken welke gebieden vrijgegeven worden.
   Gebied 1: vrijgave afhankelijk van aannemers
   Gebied 2: vrijgegeven voor bewoners, in de loop van de dag ook voor anderen.
   Gebied 3: afhankelijk van bevindingen van RIT, indien akkoord, ook voor anderen.
   Gebied 4/5: RCC neemt initiatief voor vrijgave.

-Gebieden A t/m D: vindt bereddering plaats door salvage onder toezicht van politie.
-Bereddering in gebieden B en D waarschijnlijk pas op 18 mei.
-Gebied c; uitsluitend als gebied buiten asbestcontouren vallen, grenzen nader vast te stellen.

3. Knelpunten: - Slangenbrug Dr. J. van damstraat wordt verdiept aangelegd
   - Hekken aanbrengen t.b.v. gebieden die vrijgegeven worden.
   - 4 x asbest geconstateerd tussen huisnummer 103/111 (Lasondersingel, is dat juist?)
   - Toestemming arbeidsinspectie bij grolsch.

4. Aandachtspunten:

- Druk zetten achter het in kaart brengen van het nieuwe asbestgebied.

- Vak 3 wil men openen voor bewoners, maar eerst moet het RIT hun onderzoek afgerond hebben.

- Hekken van de binnenring. Graag laten staan of ergens opstapelen zodat ze later weer gebruikt kunnen worden. Dus niet af laten voeren.

- Er worden 6 legertenten afgeleverd op locatie CTPI. Plaats: 2 bij toegangspost politie (bij ontsmettingsgebied) deze zijn wel o.l.v. het brandweer ontsmettingsteam, 1 komt er bij de opslag van puin, en 1 op de CTPI locatie. 2 hebben er nog geen bestemming.

- De pers van RTL 4 is hier geweest, deze zijn doorgestuurd naar gemeentehuis.

- Er moet geregeld worden dat de vervuilde overalls en mondkapjes opgehaald worden door gemeente reinigingsdienst.

- Graag rooster controleren van de planning inzet personeel in CTPI, vanaf 17 mei. Daar zouden wij graag een duidelijk en correct exemplaar van willen ontvangen.

- Graag rijplaten ter plaatse t.b.v. tijdelijke stort indien regen aanhoud.

SITRAP

REGIONAAL COÖRDINATIECENTRUM TWENTE

NAAM VAN DE SITRAP : 22

AAN : GR Enschede afschrift CTPI

VAN : 5.1.2e

BESTEMD VOOR : B.W.

VOORRANG :

DATUM/TIJD GROEP : 16 mei 2000 **TIJD:** 02.00 **UUR**

SITUATIE RAPPORT OVER TIJDVAK 11.00 TOT 02.00 UUR

1. **HUIDIGE TOESTAND**

Huidige taken brandweer - nat houden asbest (dump)
- controleren Grolsch

Coordinerende bepalingen - asbestprocedure

Puin - wordt gedumpt aan de Roomweg en van hieruit wordt het puin langs een vastgestelde route afgevoerd naar de Boeldershoek in Hengelo

GGD: - nog 2 ambulances paraat
- er zijn nog 80 vermisten; het is de vraag of nog veel stoffelijke resten zullen worden gevonden.

2. **Actiepunten:**

1. Verkleinen binnenring: onder- en bovenkant en ten westen van de Deurningerstraat. Dit wordt gecontroleerd door de politie.
Bouw- en woningtoezicht bepaald of de woningen bewoonbaar zijn.
VERZOEK AAN GR: zorg dragen voor functionaris bouwtoezicht in CORT om 08.00 uur.

2. In de binnenring staan huizen waar nog goede huisraad in staat. Hoe gaan die beschermd worden? Derden.

3. 5.1.1c komt pas nadat het RIT is geweest. CTPI stelt plan op en legt dit voor aan ROC.

4. Werkzaamheden RIT zijn in kaart gebracht.
RIT start om 05.00 uur met het doorzoeken van het vuurwerkterrein met honden en om 08.00 uur met de woningen uit de Tollensstraat en de Renbaanstraat.

5. Weeromslag komende dagen; Gevolgen voor situatie en werkzaamheden? Uitwerken CORT

6. Afbouw ROC en bezetting CORT beoordelen. ROC maakt voorstel.

7. Bewoners gaan de binnenring in om de situatie te bekijken. CORT wil op de hoogte blijven van de tijdstippen ivm afstemmen werkzaamheden in de binnenring .

8. Museum personeel gaat weer aan het werk.

9. Grolsch wil graag bier afvoeren.
Afwijzend advies:
- precedentwerking
- niet vrij gegeven door RIT
- niet vrij gegeven door bouw- en woningtoezicht.

10. Hekken (200m) voor afzetting CORT worden door ROC besteld.

Meteo: zoals nu

5.1.2e

Ondertekening /

5.1.2e

Briefing 23.30 16 mei 2000.

Woensdag 17-05 gaat het R.I.T. zoeken op tenminste 4 locaties waar slachtoffers verwacht worde start vanaf 08.00 uur.

* Asbest : i.v.m. regenval kan er zoeking het nat is zonder overalls en kapjes gewerkt worden.

Het ontsmettingsfilter in de ontsmettingstraa zit verstopt

Vak 3 ; de politie meld dat er eerst nog goed door Bouwzaken gekeken moet worden of dit veilig gebied kan zijn (belangrijk !)

De legertenten die nu nog bij de Diekmanhal staan worden als volgt verdeelt: 2 stuks bij de ingang , 1 x bij de V.C. , 1 x bij de puinstort of dump en dan 2 x reserve tenten nog naden te bepalen.

* Volgende briefing 03.00 uur

19.40 briefing C.T.P.I. 16-5-2000

ter info.

Er is een nieuwe leiding bij de G.G.D.
Nog 2 ambulances vanaf 22.00 uur
5 ambulances van 0800 (17-5) uur.

Toegangscontrole terrein wordt versterkt om ongewenste bezoekers te krijgen
Hier zullen tenten bij de ingang van het terrein worden geplaatst waar ook de beschermende middelen tegen asbest verstrekt worden door brandweer

Politie regelt in gebied A (waar 5.1.1c bezig is) de wijziging van de in- en uitgangen →
Ingang bij het schone gebied en de uitgang aan de vuile kant.

Lasondersingel woningen 101 tm 127 onderzocht door Arbeidsinspektie resultaat: nr 101 en 107 zijn vervuild met asbest (alsmede nr 98 buiten het gebied)
Van nr 111 staat de erker op instorten.
(Dit doorgegeven aan bouwtoezicht)
De tenten van het leger komen om ongeveer 20.30 uur (om 21.00 wordt het slecht weer)

23.00 volgende briefing.

Sitrap 17.00 16-5-2000 blad I

RIT (5.1.2e) staat loopt vol, moet leeg
nat houden i.v.m. asbest en stof

Politie : asbestbescherming alleen gebruiken in
het besmette gebied.
Nieuwe uitgavepleh maken van beschermende
kleding maken (met tent i.v.m. het weer)
Hierbij moet een schriftelijke instructie komen
aan ook de kleding weer af te geven is bij
een afgifte punt.

Gezondheidsdienst maakt instructie voor bewoners
met info en tel. nrs. over asbest en eventuele
gezondheidsklachten. Voorlichting Enschede zorgt
voor de verspreiding.

- Belangrijk: vrijgave Zone I om 17.00 uur.
vrijgave Zone II om 20.30 uur
i.o.m. Mans en Arbeidsinspektie.

150 mm slangen worden ingegraven bij
5.1.2e regelt glas- en
dakpan gevaar opheffing in zone 2 (gedeeld door
5.1.2e met 5.1.2e

* Kelderkand geblust door Amsterdam, silo nog niet.

Sitrap 1700 , 16-5-2000

blad 2.

F Aantal slachtoffers met 1 toegenomen.

: Bouwdienst vraagt of de woningen aan de Lasondersingel 101 tm 127 nog asbestgevaarlijk zijn (hierover is met jullie gebeld → RCC)

: Is het logistiek centrum verhuist naar het Golsch terrein?

: Meteo, er worden zware windstoten verwacht, is het wel verstandig toch mensen terug te laten keren naar de zone's I en II?

: Volgende vergadering om 19.30 uur.

blad 1

SITRAP 16 5-2000

Afgesproken dat aan Beleids Team wordt doorgegeven
van vak wordt vrijgegeven.

Aantal slachtoffers ; (vooralt nog bewerstigd via officiele lijn)

Bezig met voorbereiding operatiebevel AVOND

5.1.2e is een medisch-chemisch adviseur toegevoegd.

Peloton ME. Utrecht is onderweg (politie) voor begeleiding vrijgeven terrein I

Bezig met vrijgeven vak 1 Als bouwtoezicht vak vrij geeft dan bij dit ook → Beleidsteam heeft dit nog niet gecommuniceerd
Aan bewoners wordt voorlichting gegeven bij binnenkomst
Het vrijgeven wordt per vak afgerond.

Water kan er nog niet af! = advies van bru.

GGD vanavond 2 ambu's stand.by
morgen 5
Medisch leider is weer oproepbaar.

Dierenambulance gaat tesamen met Salvage en Bouw en Woningtoez het gebied in.

Mbt. evaluatie: GGD nog geen gegevens in verslagvorm aanwezig
Politie: verslag vanaf zondag 700

blad 2

16-5

Dir lid Grolsch: I worden begeleid door comp adt i.v.m. herstellen dak van Grolsch, zodat een plan van aanpak kan worden geschreven.

Personeel instrueren dat bij verlaten besmet gebied, overalls worden uitgedaan en mondkapjes worden afgedaan.

2.30 Toestemming aan astbest meetploegen gegeven voor betreden gebied.

Logistieke eiland wordt verplaatst naar bedrijfskantine Grolsch i.v.m. weersomslag

Volgende briefing 17.00

11.00 SITRAP 16.5.2000

- Werkingsgebied CTPI alleen binnenring
  daarbuiten ROC - BT

Aktiepunten:

- continueren, schouwen, ruimen gebied
  stabiliseren asbestgebied
- gefaseerd vrijgeven randgebieden binnenring

1) Plan van aanpak:
   schouwen en ruimen gebied ongewijzigd
   terugbrengen binnenring in de:
   I. II. III. IV. V

   Volgorde:
   schouwen politie
   " bouwtoezicht
   vrijgeven volgens systematiek buitenring

2) Dichttimmeren c.q. plegen Salvage in de gebieden A, B, C, D
   i.v.m. veranderende weersomstandigheden

   Aandachtpunt: vak C ligt in asbestgebied!

   Volgorde:
   schouwen politie
   " bouwtoezicht
   dichttimmeren salvage gecoördineerd volgens verzekeraarshulpdienst.

Aandacht punten:
- mensen uit [illegible]dreid [illegible] busjes mogen NIET uit de bus!
- verzoek [illegible] bevestiging of mondkap [illegible] P3 nu in gebruik voldoende bescherming bieden
- hernieuwde monitoring asbestgebied door milieudienst om te kijken of asbestring zo groot moet blijven als op dit moment aan de orde is.

- Aflossing: compagnie A'dam werkt tot 20.00
nachtsituatie 1 peloton nog steeds voldoende
Inzet morgen overdag met (bekende) eenheden.
Argument: inwerken nieuwe eenheden kost veel te veel tijd!

Coördinerende bepaling: CTPI heeft bevestigd gekregen van ROC [illegible] hebben binnen de binnenring
A4 kaart volgt over de fax.

Volgende briefing 14.00

Verzoek van CTPI aan ROC om verslagen van jullie naar CTPT te faxen.

SITRAP 16-5-2000

Overleg politie / RIT 9.00

Rit-ring loopt niet synchroon met binnenring

Hele RIT wordt vrijgemaakt voor binnengebied
Politie markeert ponden die niet betreed kunnen worden. ~~door~~ Deze zijn voor RIT

Politie gefaseerd bezig ge[illegible] gefaseerd vrij te geven
Hekken op nieuwe locatie plaatsen, gebied controleren, toelaten bouw & woningtoezicht, bewoners.
Boddenkampsingel wordt afgezet.

Gebied: 1 Zeggelt
2: Mekkelland
3: Deurningerstr. West

Terugkeer verloopt goed.
Eigendommen mensen uit huizen halen
spullen uit besmet gebied → afvoeren naar depot volgens schoonmaakprotoc
niet besmet gebied ook naar depot.

Honden om 6.00 over Fabrieksterrein laten lopen → zijn aangeslage
Wordt nader onderzocht.

Iedereen in besmet gebied gaat in beschermende kleding werken.

Voor RIT wordt een eiland ingericht waar men zich kan ontsmetten en eten.
Politie gaat werken met motorpolitie in gebied en buiten gebied.
2 aparte groepen.

RIT verzoekt voor vanavond 2 TAS'en

g.35 Wordt geluid waargenomen aan de Renbaanweg prioriteit!

Volgende briefing 11.00

Uitgebreide sitrap volgt over ± 1 uur

Sitrap 16-05-2000

07.15 uur

Huidige taken brandweer; - 02.30 men heeft geluiden gehoord in de Rembrandstraat. (Roepen om hulp.)
5 Personen hebben dit gehoord. Nogmaals bevestigd door politie. Een zoekactie is gestart.

04.00 uur inmiddels is een loca-sonde ter plaatse met mensen die dat kunnen bedienen. Zoekactie wordt vervolgd. De politie heeft een lijst aangeleverd waarop de huisnummers en straatnamen staan van de woningen waarvan de bewoners nog worden vermist. (Kroedhofstraat)

07.00 uur zoekactie heeft niets opgeleverd.

Brandweer meldt nog een kelderbrand die op dit moment niet te blussen is. Dit zal een aandachtspunt zijn voor brandweer Amsterdam.

Brandweer is nog steeds bezig met het nat houden van asbestpuin in de dump.

Grolsch: staat continu een tas bij. Trafo is onvoldoende afgeschermd. Verdere werkzaamheden zijn niet toegestaan, zie punt 9.

Opruimen puin loopt.

GGD: 2 ambulances paraat

Coördinerende bepalingen:

- Van toepassing gemaakte afspraken asbest, zie asbest procedure d.d. 15-05-2000,
- Binnenterrein alleen te betreden via toegangssluis en ook hier weer via de ontsmettingsplaats te verlaten.

Actie punten;

1. Verkleinen binnengebied gebeurd gefaseerd; onder, boven en ten westen van Deurningerstraat. Gebied wordt vrijgegeven nadat: RIT akkoord is, Bouwwoning toezicht onderzocht heeft wat wel/niet voor bewoning geschikt is, aannemer voorzieningen heeft getroffen. Daarna bewoners en bedrijven binnen laten. Gebied onder vermoedelijk vanaf 9 uur open.

2. Werkzaamheden RIT: overleg geplant om 8.00 uur over werkwijze. RIT onderzoekt panden aan de Renbaanstraat met honden.

3. Weersomslag: Wat te doen met panden bij weersomslag waar inventaris in aanwezig is? Deze beschermen leeghalen of zo laten? RCC? → meegenomen in voorstel aan 5.1.2e

4. Bewoners gaan om 10.00 uur in de wijk rondrijden 8 busjes.

5. Waar blijven de hekken? RCC? → zijn gearriveerd

6. Aanvraag kaartmateriaal: waar blijft kaart materiaal? RCC? → navragen bij gemeente Elde (plotterkaarten)

7. Waar blijft de vertegenwoordiger bouw en woningtoezicht. RCC?

Sitrap 16-05-2000

04.05 uur

Huidige taken brandweer; - 02.30 men heeft geluiden gehoord in de Rembrandstraat. (Roepen om hulp.)
5 Personen hebben dit gehoord. Nogmaals bevestigd door politie. Een zoekactie is gestart.

04.00 uur inmiddels is een loca-sonde ter plaatse met mensen die dat kunnen bedienen. Zoekactie wordt vervolgd. De politie heeft een lijst aangeleverd waarop de huisnummers en straatnamen staan van de woningen waarvan de bewoners nog worden vermist. (Kroedhofstraat)

Brandweer meldt nog een kelderbrand die op dit moment niet te blussen is. Dit zal een aandachtspunt zijn voor brandweer Amsterdam.

Brandweer is nog steeds bezig met het nat houden van asbest.

Grolsch: staat continu een tas bij. Grolsch is een redelijk ongemarkeerd gebied. De bedrijfsbrandweer Grolsch is gevraagd om dit beter te markeren. (O.a. de trafo). Verdere activiteiten bij Grolsch niet toegestaan zie actiepunt 9
3 Personen van Grolsch zijn aanwezig op het terrein.

Opruimen puin loopt.

Coördinerende bepalingen:

- Van toepassing gemaakte afspraken asbest, zie asbest procedure d.d. 15-05-2000,
- Binnenterrein alleen te betreden via toegangssluis en ook hier weer via de ontsmettingsplaats te verlaten.

Actie punten;

1. Verkleinen binnengebied gebeurd gefaseerd; onder, boven en ten westen van Deurningerstraat. Gebied wordt vrijgegeven nadat: RIT akkoord is, Bouwwoning toezicht onderzocht heeft wat wel/niet voor bewoning geschikt is, aannemer voorzieningen heeft getroffen. Daarna bewoners en bedrijven binnen laten

2. Werkzaamheden RIT: politie adviseert RIT om toch nog een keer een grondige controle uit te voeren. (gebieden 1, 2, 3) en overige deel binnenring dat niet de eerste prioriteit had, zie kaart politie.

3. Weersomslag: Regen wordt verwacht. Bij regen is er minder kans op asbestbesmetting. Er wordt geen extra wind verwacht. Geen aanvullende acties, zoals plaatsen tenten oid noodzakelijk

4. Bezetting CTPI: bezetting blijft in tact. Locatie CTPI blijft voor garage Roeloffzen. Bezetting 24 uur per dag handhaven.

5. Bewoners gaan om 10.00 uur in de wijk rondrijden 8 busjes.

6. Voorbereiding taken Amsterdam: om 6.00 uur overleg met pelotons-cdt.

7. Aanvraag kaartmateriaal.

8. Wanner komt vertegenwoordiger bouw en woningtoezicht.

9. Verzoek van Grolsch om biervoorraad af te voeren niet gehonoreerd, in relatie met punt 1

OPERATIE BEVEL

1a. Huidige toestand:

02.30 men heeft geluiden gehoord in de Rembrandstraat. (Roepen om hulp.)
5 Personen hebben dit gehoord. Nogmaals bevestigd door politie. Een zoekactie is gestart.

04.00 uur inmiddels is een loca-sonde ter plaatse met mensen die dat kunnen bedienen. Zoekactie wordt vervolgd. De politie heeft een lijst aangeleverd waarop de huisnummers en straatnamen staan van de woningen waarvan de bewoners nog worden vermist. (Kroedhofstraat)

Brandweer meldt nog een kelderbrand die op dit moment niet te blussen is. Voor locatie zie kaart.

Brandweer is nog steeds bezig met het nat houden van asbestpuin.

Grolsch: staat continu een tas bij. De locatie van de trafo moet beter gemarkeerd worden. Verdere werkzaamheden bij Grolsch niet toegestaan.
3 Personen van Grolsch zijn aanwezig op het terrein.

Opruimen puin loopt.

GGD: 2 ambulances paraat.

1b. Coördinerende bepalingen:

- Extra benodigd materiaal aanvragen via CORT
- Aanwezigheid personeel: Grolsch (3), museum (?). Connexion (?)
- Handhaven vuile en schone route in binnenring

2. Verwachte veranderingen:

- Weer: Weersverandering (regen, wind, temperatuur)
- Overig: aanpassen binnenring

3. Opdrachten:

- Zoeken naar vermiste personen (na indicatie), en ondersteunen RIT. } 2 1=21
- Blussen brandjes voor zover bekend, zie kaart
- Ontsmettingsgebied bemannen.
- Puindepot nat houden incl. straat. } 1 1=21
- Bemensen dompelpomp.

4. Komende acties:

- Bezoek 10.00 uur bewoners binnenring.
- Aanpassen binnenrand gefaseerd.

5. Communicatie:

5a. verbindingen:

- Locatie.
- Kanaal.

5b. volgend overleg:

Sitrap 16-05-2000

01.45 uur

Huidige taken brandweer; -Nat houden asbest (o.a. dump)
-Controleren Grolsch

Coördinerende bepaling - Asbestprocedure (zie kaart)

Puin – wordt gedumpt aan de Roomweg en van hier uit wordt het puin afgevoerd naar de Boeldershoek in Hengelo. Routing is bepaald. (zie kaart)

GGD; nog 2 ambulances paraat

Er zijn nog 80 vermisten. De vraag is of er nog veel stoffelijke resten van overledenen zullen worden gevonden.

Actie punten:

1. Verkleinen binnenring; - onderkant, bovenkant en ten westen van Deurningerstraat. Dit wordt gecoördineerd door de politie. Bouwwoningtoezicht bepaald of de woningen bewoonbaar zijn.

2. In de binnenring staan huizen waar nog goede huisraad in staat. Hoe gaan wij die beschermen? Eventueel wordt dit uitbesteedt aan derden. O.a. een woning aan de Renbaanstraat 27. Salvage kan pas komen nadat het RIT geweest is. Plan van aanpak opstellen en voorleggen aan het ROC.

3. Werkzaamheden RIT; zijn in kaart gebracht. RIT start om 05.00 uur met werkzaamheden (doorzoeken van vuurwerkterrein met honden) en om 08.00 uur beginnen ze met de woningen aan de Tollenstraat en de Renbaanstraat i.s.m. brandweer Amsterdam.

4. Weeromslag van de komende dagen; welke gevolgen zal dat hebben voor de situatie en de werkzaamheden. Uitwerken CORT.

5. Afbouw ROC; bezetting van het Cort beoordelen. ROC komt met voorstellen in de loop van de dag. 5.1.2e 5.1.2e kan nog een dienst vervangen. 5.1.2e vervangt 5.1.2e zie schema, 5.1.2e blijft beschikbaar.

6. Bewoners en brandweermensen gaan de binnenring om de situatie te bekijken. Cort wil hiervan graag op de hoogte blijven van tijdstippen en aantallen ivm afstemmen werkzaamheden in de binnenring.

7. Hekken; voor afscherming van locatie CORT. (gebied bij garage Roelofs) zouden zijn besteld ?

8. Museum personeel gaan weer aan het werk.

9. Grolsch wil graag bier afvoeren. Informatie volgt? Gaarne overleg met Cort ivm coördinatie.

Volgende Sitrap na 04.00 uur, het volgend overleg.

SITRAP

REGIONAAL COÖRDINATIECENTRUM TWENTE

NAAM VAN DE SITRAP : 19

AAN : GRS Enschede afschrift CTPI

VAN : 5.1.2e

BESTEMD VOOR : Brw

VOORRANG : 19

DATUM/TIJD GROEP 15 mei 2000 **TIJD:**02.00 **UUR**

SITUATIE RAPPORT OVER TIJDVAK 2000 TOT 223.00 UUR

1. HUIDIGE TOESTAND

1a. Voorval:

brw
Afwijking van vorige sitrap
* Binenring aanpassen i.v.m. bewoning in de buurt Potgieterstraat
* CTPI stelt asbestprotocol op voor het werken ter plaatse (sitrap CTPI 01.40 uur).
* Werkwijze RIT en duur nader bepalen in de loop van de ochtend, start 08.00 uur.
* Vraag CTPI: geldt noodverordening zowel voor de binnen als buitenring?

.c Meteo: zoals nu

2. VERWACHTE VERANDERINGEN

2a. Voorval:

2.b Ingezette organisatie onderdeel:

3. KNELPUNT(EN)

SITRAP 19.00 uur 15-5-2000

Buitenring is nu open.
Politie regelt de bewaking van de panden op de grens buiten- en binnenring : 150 man.
Deze moeten ook nog dichtgetimmerd worden.

Brandweer Gronau is gekomen (± 5 man) gaat kijken.
Er zouden 8 busjes met bewoners komen kijken, maar dit is om veiligheidsredenen (asbest) niet toegestaan door de gezondheidsdienst. Deze verzoeken graag eerst direkt regelen met het CIPI

5.1.2e

gaat met de directie van Grolsch naar het bedrijf om o.a. de stroom-voorziening beter te regelen en de produktie- en logistieke zaken te bespreken.
Rijksmuseum wil vannacht 2 bewakers in het museum. (20.30 uur). Morgen willen 20 mede werkers naar het gebouw; eerst overleg wat deze mensen willen doen, daarna moeten deze mensen herkenbaar zijn als museum medewerkers en een lijst met namen gemaakt worden.
Afvoer van puin met vrachtwagens gaat zonder begeleiding van Politie. wel eerst ontsmetten Zoustat wordt afgeboomd.
Stedendriehoek (Deventer) is met peloton gearriveerd om ± 19.15 uur

1700 SITRAP 15-5-2000

Verzoek aan politie om goede toegangsregeling morgen voor de binnenring (rit in burger, ata etc). (doorgang conv. brandstof)
Boddenkampsingel vrijhouden

Verzoek aan gemeente om mandatering voor zaakwaarneming voor de politie voor mensen die niet thuis zijn. (buitenring)

Asthest protocol brandweer blijft overeind

Ruiming vogelbuurt: streven om dit vandaag af te krijgen

Streven om Roomweg morgen/overmorgen gecontroleerd en geruimd te hebben incl. Grotsch

Brw. alles onder controle, ontsmetting loopt goed
Afschaling vanacht naar 1 peloton
morgen 1 peloton +

Brw. heeft van ROC toestemming om in binnenring te werken volgens hun eigen asthest protocol.

Puin wordt waarschijnlijk na 20.00 weggevoerd
Slangenbruggen op de Van Damstr.

GGD gaat afschalen vanacht 2 ambus stand-by
morgen 5 " " "
i.v.m. grootschalig puinruimen

Zautstat vanacht bemand door 1 persoon. Medisch leider indien nodig beschikbaar, morgen weer aanwezig

Sitrap 15-5-2000 1700 blad 2

3 ambu's stond. by in het veld i.v.m. psycho-sociale opvang terugkerende bewoners

Voorlichtingsbrief GGD = afgekeurd door voorlichting

OTC heeft met arbeidsinspectie te rijden route voor eventueel afvoeren puin gereden.

Verzoek om verlichting bij het depot.
Bij ontsmettingsplaats wordt straatkolk dichtgemaakt
← pomp geplaatst voor opvang besmet water. (aggregaat voor nodig
Ve[illegible]water t.b.v. containmentunit op depot

Plan van aanpak afvoeren puin wordt gemaakt en opgestuurd naar de arbeidsinspectie.

Dir. Grolsch verzoekt om elektrische aansturing t.b.v. koeling

Ontsmettingsplaats brw blijft ontsmettingsplaats voor iedereen!

Volgende briefing 18 30

1

14 50

SITRAP 15-5-2000

Gisteren auto's afgevoerd door firma 5.1.1c die niet ontsmet zijn. Hoe om te gaan met deze auto's.
Graag protocol. Roc contact opnemen met firma 5.1.1c
tel. 06-29510038
! Actie Roc graag terugkoppeling naar Cort.

Hulpdiensten verzocht stofkapje af te doen bij verlaten van het gebied.

13 yo Strooinksbleekweg bijna ontruimd

Hulpdiensten verzocht stofkapjes af te doen bij verlaten gebied.

Strooinksbleekweg is bijna klaar

Geen extra slachtoffers. Blijft 13

Het RIT werk tot 20.00. Daarna wordt puin gecontroleerd door lijkenhonden RIT. Is dit schoon dan wordt bekeken of puin kan worden afgevoerd.
Huidige ontsmettingsplaats blijft gehandhaafd! = overgang van besmet naar schoon gebied. Straatkolken zullen moeten worden gedicht, later leegpompen
→ ook voor afvoer puin
In klein comité wordt rijroute bepaald, in binnenring
Roc bepaalt verdere rijroute en ~~[illegible]~~ stortplaats
! Protocol: afvoeren puin opzetten.

! vraag en bevestiging aan 5.1.2e Is connexion vrijgegeven?
bevestiging naar CORT

Sitrap 14.50 blad 2

Ruimen vogelbuurt gaat voorspoedig

Buitenring vermoedelijk om 15.00 vrijgeven voor bewoners
akties - binnenring goed afsluiten!
- regelen toegangscontrole
- nutsvoorzieningen buitenring ~~rege~~ checken
- voorlichting bewoners. Brief van GGD volgt later

! Alles uit binnenring wordt ontsmet langs besmettingsveld brw
Waar komt publiek binnen. Wordt in beleidsteam afgesproken.
Fax van hun volgt.

Grolsch fabriek wordt onder controle gehouden door brw. Grolsch
en brw. Twente
Directie Grolsch wil maatregelen treffen over hun apparatuur.
! Vernen contact op met comp. cdt.

Aandachtspunt GGD: korte info aan hulpverleners die binnenring
betreden
! Rapportage ontmanteling zowistad en afschalen stand-by
ambu's volgt. Dit eventueel samen laten vallen met
vertrek RIT

Nuts voorzieningen die in buitenring niet werken storingsnrs.
beschikbaar.
5.1.2e zet aggregaat neer bij Deurningerstr / Rembrandstr

Verandering weer voorlopig 3 legertenten + licht beschikbaar
binnenring t.b.v. RIT

Sitrap 14.50 blad 3

Verzoek aan Roc alleen nog warme maaltijden te regelen.
rest is rechtstreeks geregeld met 5.1.2e
t/m woensdag.

Volgende briefing 16.00

1

12.30

15-5-2000 SITRAP

9.50 Verrichten astbest-metingen kantoor Connexxion

10.00 Kraan 80 mtr. komt i.v.m. inspectie gebouwen

Probleem met verkeer over slangen Rysterweg / Deurningerstr.
Openbare Werken regelt dit.

14.00 Buitenring open voor bewoners
3.00 " " " iedereen

11.00 Honderdenteams niet nodig voor inzet
hondenteams RIT blijven inzetbaar
RIT stopt donderdag om 17.00

Vraag aan ROC: uitslag al bekend van astbest-metingen
bij Connexxion aktie 5.1.2e

RIT op 2 plekken aan het ruimen
Vogelbuurt / noordkant
h k Roomweg / Renbaanweg richting Deurningestr.

Loopt h
voorspoor

Moet protocol komen voor afvoer puin / astbest
via persoon milieudienst!

Nazorg brw in eigen beheer regelen

3 plekken mensen aan het werk Grolsch, Museum (salvage),
Connexxion (bustading)

Werkzaamheden binnen buitenring via Cort organiseren.

Beleidsteam (politie) beslist dat onderkant binnenring
Bentumstr. Oostkant → Oldenzaalsestr.
Links → Deurningerstr.
i.v.m. instorting.

Met firma 5.1.1c afgesproken dat op aangeven RIT auto's worden afgevoerd. Alles uit binnenring moet langs ontsmetting bru!

Vraag aan ROC. nazorg over wel of niet ontsmetten.
ook. NAAR slopers/ shovelbe...

Opvang personeel shovels via dish-hotel.

Verzoek aan ROC: bevestigen voertuig komst van Hellendoorn.

Fietsen/vuurwerkhandel is geinspecteerd door comp. cdt
Advies aan ROC niet volpompen met water.
Pand heeft geen schade. Graag reactie aan Cort.

Schema aflossing vandaag van 8.00 - ~~[illegible]~~ 19.00
" morgen van 8.00 - 20.00

Avondeten graag om stipt 18.00 i.v.m. aflossing

Overdag 1 bru. compagnie Twente
s'Nacht 1 bru. peloton Regio

buitenring

Richtlijd! terugkaar bewoners is 14/00 uur.

GGD heeft voorlichtingsbrief voor bewoners in voorbereiding
Zgn. asbestbrief wordt ~~teruggekoppeld~~ teruggekoppeld
aan ROG.

Pamflet voor hv. leners die in 1e instantie zijn blootgesteld
volgt.

Nu nadenken over maatregelen die moeten worden genomen
i.v.m. wijzigende weersomstandigheden

Binnenring beter dichthouden

Herstel woningen buitenring. alleen aannemers die zich kunnen
identificeren worden toegelaten. (zowel voor huur als
koopwoningen)

RIT stopt donderdag 100. (planning)
's Nachts wordt daar hun niet gewerkt.

Volgende briefing 13 30 uur.

CTPI wordt uitgebreid met vertegenwoordiger
milieu / bewoto

15-5 8.45 uur

Stand van zaken:

- klein brandje bij Grolsch. TS stand-by houden.
- alleen contact pers Grolsch + medew. Rijksmuseum in binnenring is acc. + aannemers.
- CU in schurinksweg/Roomweg handhaven i.v.m. windrichting, tevens uitvalsbasis RIT.
- puin dump wordt weggehaald.
- één ingang voor toetreding binnenring hoek Deurningerstr/Lasondersingel.

Aktie's.

- hoek Deurningerstr/Lysterstr, aanbrengen slangen-brug, evt verdiept aanleggen
- ± 1400 uur, bewoners wellicht toegang tot buitenring
- vrijgeven van ring is afhankelijk van inventarisatie dat alle woningen bewoond of beveiligd zijn
- 09.00 - 09.30, 4 bussen pers, langs binnen lijn.
- procedure asbest wordt uitgereikt.
- waar heen wordt het puin afgevoerd.
- uitwerken afvoer puin i.v.m. routing, capaciteit el
- RIT contact en werkwyze, planning, i.v.m. voortgang van werkzaamheden.

Volg. verg. 11.00 uur.

15-5 6,45 uur

Toestand aanvullingen/wijzigingen:
- geen branden, enkele smeulplekken
- in dump 150 auto's, deel gevels Nieuwstr, Nachtegaalstr, Stroinkbleekweg, omgetrokken.
- zee containers zijn open, kunnen geen gevaar
-

Akties:
- asbest: protocol is voor ieder verplicht, wasplaats i: gereed, overalls/afvalzakken/kapjes aanwezig, Deurningerstr/Lasondersingel.
  Wasplaats t.b.v. schoenen/voertuigen.
  ↳ toegang voor iedereen via dit kruispunt
- binnenring aan zuidzyde aangepast: Lasondersingel Nic. Beetstr, Da Costastr, Havensmidstr.. doortrekk naar Deurningerstr.
- 4 bussen met pers. Langs de binnenring, 09.05 -, o.l.v pol.
- werkzaamheden m.b.t rekeningen: in overleg met CC i.v.m. de uitbetaling.
- afstemming stickers voor toetreden gebied: ME regelt
- afl. compagnieen mogelijk 1 compagnie in komende 2 i.v.m. bystand RIT en overige werkzaamheden.

08.00 uur gem. milieu afd. naar CORT, GGD ook.

10 00 uur volg. verg.

15-5-2000, 05.05 m

Wyziging toestand. → gaan gewaar/meubelen onderzoek
- zeecontainer in binnenring staat bol, wordt gekoeld, veilige afstand in acht nemen, tel. nr. op container wordt gebeld, nazien of er meer containers zijn
- gaan kwam

Aktiepunten
- peloton, poli's middags in met asbest ~~onbescherm~~ besmet gebied geweest. GGD onderneemt aktie.
- dump plaats auto's = grasveld is acc, mits terrein nat gehouden wordt. tot afsluiten
- voor 05.30 duidelijkheid binnenring i.v.m. afritten.

Aktiepunten t.b.v. asbest procedure.
- onderzoek en overleg met deskundig afvoer asbest besmet punt: oplossingen
  1. direct afvoeren → ry routes
  2. tijdelijk opstellen op terrein vuurwerkgebied, deze ruimte dient dan ingericht te worden.
- lint t.b.v. afzetting en plaatsen, lengte 1,5 km. 2 terreinen besmet gebied en dump. wie zet dit af, brw. geen mensen,
→ bouw en woning toezicht?
- broodjes t.b.v. CORT (100 x) gaarne antwoord retour aan CORT.

datum 15-5 - 14,55

- binnenring wijzigen, hekken voor afzetting worden geplaatst, pol brengt voorstel in BT. In binnenri is dan noodverordening van toepassing.
- RIT werkzaamheden 15/5/2000, 08.00 uur.
- binnenring wijzigen: zuid zijde, ~~start hoek Schuringsw~~ Louwkundig niet veel aan de hand, zal worden beleid door Beleidscentrum, na accoord bekend maken aan Cort/GGD.
- pol. onderneemt actie dat bijna alle bewoners huizen in tussen ring binnen kunnen, plan volgt. Voorstel buitenring langer handhaven omdat onduidelijk is of bewoners in tussen ring kunnen/willen blij
- zorg dragen dat hapjes worden gedragen, actie: asbes protocol opstellen 03.30
- pol werkt aan nieuw circulatie verkeersplan (spitsverk
- 09.00 uur, persrondgang. 4 bussen, alleen in tussen gebied, route nader bepalen, pol. maakt voorst
- pasjes voor toetreden gebied. pol werkt hieraan
- onderzoek mogelijkheid, 200 weg werp overalls, voo 20.00 uur.
- 04.30 uur, uitgewerkt asbest protocol beschikbaar.
- volg. verg. 04.00 uur.

BRANDWEER regio

Sitrap

Naam van de sitrap 01.40 15 mei 2000

Aan : ROC
Van : CORT
Waarmerk :

5.1.2e

1. Huidige toestand
   1a. Voorval geen wijzigingen
   1b. Ingezette organisatieonderdelen cie Ede in binnenring

2. Verwachte veranderingen
   2a. Voorval geen wijzigingen
   2b. Ingezet(te) organisatie(onderdeel) " "

3. Knelpunt(en)
   3a. Ten aanzien van onvoorziene ontwikkelingen geen
   3b. Ten aanzien van het uitvoeren van de gekregen opdracht geen

4. Oplossingsvoorstel(len)/beslispunt(en)
- binnenring aanpassen i.v.m. bewoning in de buurt Potgieterstraat
- hekken plaatsen binnenring door politie
- asbest protocol opstellen z.o.z.
- actie tussen binnen- en buitenring door politie bewoonbaarheid woningen i.v.m. mogelijke terug keer

5. Terugkoppeling

z.o.z.

- werkwijze RIT en duur nader bepalen in de loop van de ochtend, start 08.00 uur met medewerking
- [illegible] bemoeienis met verkeerscirculatie plan

Aandachts punten.

- asbest protocol : zie kaart
- in gehele binnenring kapjes verplicht, na betreding besmet gebied kleding uit doen e schoenen schoonmaken.
- mogelyke ontsmettingsgebieden inrichten
- bevel terrein markeren
- afvoer bevuild puin naar braakliggend terre zie kaart,
  daarna afvoer naar andere locatie, verzor door gemeentelijke diensten, gaarne antwoord.

- binnenring is afgesloten, voor niemand toegankelij m.u.v. museum personeel en anderen ter ondersteuning operationele diensten.
- vraag : geldt noodverordening zowel voor binnen als buiten ring.
- veiligheid in asbest terrein : zie procedure
- mogelijk nog los vuurwerk.
- container met vuurwerk op terrein vuurwerkfabriek zwaar beschadigd.

SITRAP

REGIONAAL COÖRDINATIECENTRUM TWENTE

NAAM VAN DE SITRAP : 18

AAN : GRS enschede afschrift CTPI

VAN : ROC, 5.1.2e

BESTEMD VOOR : brw

VOORRANG :

DATUM/TIJD GROEP : 14 mei 2000 **TIJD:2200 UUR**

SITUATIE RAPPORT OVER TIJDVAK 2000 TOT 223.00 UUR

1. HUIDIGE TOESTAND

1a. Voorval:

brw
Afwijking van vorige sitrap: bij Grolsch komt Hcl vrij, er worden metingen verricht.

pol
geen bijzonderheden.

Binnenring: Voortsweg,Oldenzaalsestraat,v. Bentumstr., Deurningerstr.,Kottendijk, Lyceumlaan, Van Damstraat, Koppesstraat, Spectstraat, Merelstraat, Voortsweg.

Buitenring: Roessingbleekweg, Mozartlaan, Bachlaan, Deurningerstraat, Lijsterstraat, Voortmansweg, Oldenzaalsestraat, Molenstraat, Hengelosestraat.

Buitenring wordt pas opgeheven als binnenring fysiek is afgescheiden met hekken (wordt aan gewerkt)

gnk
laatste stand 367 SO's waarvan 42 gehospitaliseerd
13 - 14 doden
RIT verwacht nog de gehele week nodig te hebben.

Ogs/wvd.
Conclusie meetrapport RIVM: Geen volksgezondheidsrisico's
Wvd gaat over op bereikbaarheid.

.c **Meteo**: zoals nu

2. VERWACHTE VERANDERINGEN

2a. Voorval:

5.1.2e

16 mei 5.1.2e

SITRAP 21.00 uur

* Afgesproken is dat NIEMAND de binnenring in mag.

* RIT heeft de verbrande brandweervoertuigen gemarkeerd. Mogen niet weggesleept worden i.v.m. onderzoek.

* Sjovels + vrachtwagens geminderd. Komen morgen om 08.00 uur terug.

* Omgekrulden gevels mogen wel v.d. weg gehaald worden maar niet worden verwijderd.

* Asbest
In binnengebied grote hoeveelheden, wordt een kaart van gemaakt.
Buitengebied geen asbest

* Aannemers in tussengebied aan het werk. Voertuigen herkenbaar door stickers met stempel politie.

* Mogelijk extra hekken nodig voor afzetting. Bericht volgt.

* Politie maakt verkeerssituatieplan voor morgen.

* GGD geen aanvullingen
* RIT vermoedelijk hele week bezig

* Volgende briefing 23.45 uur

SITRAP 053- 4363069

REGIONAAL COÖRDINATIECENTRUM TWENTE

NAAM VAN DE SITRAP : 15

AAN : GRS enschede afschrift CTPI

VAN : ROC, 5.1.2e

BESTEMD VOOR : brw

VOORRANG :

DATUM/TIJD GROEP : 13 mei 2000 **TIJD:** 1640 **UUR**

SITUATIE RAPPORT OVER TIJDVAK TOT UUR

1. **HUIDIGE TOESTAND**

1a. Voorval:

brw
IVM geen inzet RIT voldoende aan 1 compagnie; verder geen wijzigingen

pol
situatie ongewijzigd

gnk
achten alle ambu's niet meer nodig; onderzoeken of gnk wat afgeschaald kan worden

Van coor bgm 5.1.2e

telefonisch overleg met 5.1.2e plan van aanpak gezien de huidige beeld van de verspreiding

.c Meteo: zoals nu

2. **VERWACHTE VERANDERINGEN**

2a. Voorval:

2.b Ingezette organisatie onderdeel:

SITRAP

REGIONAAL COÖRDINATIECENTRUM TWENTE

NAAM VAN DE SITRAP : 14

AAN : GRS enschede afschrift CTPI

VAN : ROC, 5.1.2e

BESTEMD VOOR : brw

VOORRANG :

DATUM/TIJD GROEP 13 mei 2000 TIJD: 1430 UUR

SITUATIE RAPPORT OVER TIJDVAK TOT UUR

1. HUIDIGE TOESTAND

1a. **Voorval:**

brw
situatie grolsch stabiel, situatie verder ongewijzigd. geen gevaar ammoniak/Co2
eenheden kleding verzamelen, korpsen zelf meenemen en wassen
stofkappen P3 asbest wordt geleverd locatie CTPI

pol
situatie ongewijzigd

gnk
dtg 1400 uur situatie 590 gemelde slachtoffers, 61 opgenomen slachtoffers, 14 doden

Van coor bgm
GRS accoord met plan van aanpak asbest, PCC geinformeerd

.c **Meteo:** zoals nu

2. VERWACHTE VERANDERINGEN

2a. **Voorval:**

2.b **Ingezette organisatie onderdeel:**

SITRAP

REGIONAAL COÖRDINATIECENTRUM TWENTE

NAAM VAN DE SITRAP : 13

AAN : GRS enschede afschrift CTPI

VAN : ROC, 5.1.2e

BESTEMD VOOR : brw

VOORRANG :

DATUM/TIJD GROEP : 13 mei 2000 **TIJD:** 1300 **UUR**

SITUATIE RAPPORT OVER TIJDVAK TOT UUR

1. HUIDIGE TOESTAND

1a. Voorval:

brw
in verband met asbest wordt voorlopig de binnen en buitenring gehanhaafd. voorlopig ook geen toegang voor aannemers het gebied te betreden.
stofkappen T3 asbest wordt in eerste instantie door akzo geregeld
shovels en dieplepels zijn ingezet
voeding geregeld
dak grolsch brand/ nu extra actiepunt
onderzoek asbest wordt met hoge prioriteit uitgevoerd
aflossing zijn we druk mee doende, overzicht volgt later

pol
politie gaf aanvankelijk toestemming voor libertel steunzenders binnen het gebied te installeren. ivm asbest even teruggehaald. verder geen bijzonderheden

gnk
541 gemelde slachtoffers, 61 opgenomen slachtoffers; 13 doden

.c Meteo: zoals nu

2. VERWACHTE VERANDERINGEN

2a. Voorval:

2.b Ingezette organisatie onderdeel:

SITRAP

REGIONAAL COÖRDINATIECENTRUM TWENTE

NAAM VAN DE SITRAP : 12

AAN : GRS enschede

VAN : ROC, 5.1.2e

BESTEMD VOOR : brw

VOORRANG :

DATUM/TIJD GROEP 13 mei 2000 **TIJD:** 1050 **UUR**

SITUATIE RAPPORT OVER TIJDVAK TOT UUR

1. **HUIDIGE TOESTAND**

1a. Voorval:

Advies WVD aan GRS/CTPI

gelet op de ouderdom woonwijken wordt er van uitgegaan dat er asbest bij betrokken is;

metingen worden door het RIVM genomen, zijn ca 11.00 11.30 aanwezig,van gisteren nog geen uitslag bekend.

onderzoek ter plaatse ook door 2 wvd deskundigen,

Bij slopen kan stof vrijkomen, indien mogelijk nat slopen

wijken enschede worden onderzocht (plan) met beschikbare mankracht

advies salvage hierin betrekken m.b.t. asbest, RIVM

Attentie en GRS voorlichting, in het buitengebied ook mogelijk aanwezig. bericht aan de bevolking hoe hier mee om te gaan.

Situatie van het CTPI:
2 personen grolsch nog vermist, grolsch nu redelijk grote brand

RIT per compagnie actievak ingezet

brw gaat schuiwen en bergen

10 ambu blijven stand-by

slopen gaat beginnen / wordt peloton extra ingezet

SITRAP

REGIONAAL COÖRDINATIECENTRUM TWENTE

NAAM VAN DE SITRAP : 11

AAN : GRS enschede en CTPI

VAN : ROC, 5.1.2e

BESTEMD VOOR : 5.1.2e

VOORRANG :

DATUM/TIJD GROEP 13 mei 2000 **TIJD:** 0850 **UUR**

SITUATIE RAPPORT OVER TIJDVAK TOT UUR

1. HUIDIGE TOESTAND

1a. Voorval:

bij de vuurwerkfabriek ligt de nodige stof CTPI, milieudeskundige komt ter plaatse voor onderzoek

grolsch nog drie vermisten,

renbaanstraat 18 en 20 meerdere personen in het pand,

brand grolsch laait weer op

fabriek met banden komt ook rook uit

RIT heeft lasondersingel doorzocht, zijn nu ten oosten daarvan bezig.

CTPI wil hoofd bouwdienst ter plaatse.

INFO VOOR CTPI,

10,30 RONDLEIDING BEATRIX, VAN KORPS ENSCHEDE (BOTTEAM) MELDEN ZICH OM 1030 UUR BIJ HET CTPI DE VOLGENDE PERSONEN, 5.1.2e , GAARNE ZORGVULDIG OPVANGEN.

AANTAL SLACHTOFFERS VIA GENEESKUNDIGE FUNCTIONARIS.

ALLE HULPVERLENERS DIE HET RAMPTERREIN VERLATEN VIA DISHOTEL VOOR NAZORG

1.c Meteo: zoals nu

2. VERWACHTE VERANDERINGEN

SITRAP

REGIONAAL COÖRDINATIECENTRUM TWENTE

NAAM VAN DE SITRAP : 8

AAN : GRS enschede

VAN : ROC, 5.1.2e

BESTEMD VOOR : 5.1.2e

VOORRANG :

DATUM/TIJD GROEP : 13 mei 2000 **TIJD:** 0720 **UUR**

SITUATIE RAPPORT OVER TIJDVAK TOT UUR

1. **HUIDIGE TOESTAND**

1a. Voorval:

binnenring is anders dan van de grs, over een uur exacte grenzen.

gas,electra afgesloten, geen gevaar

nog enkele kleine branden centrum gebied, over 2 uur BM

RIT gaat veld in, kan nog dagen duren, advies brw . proces versnellen door meer ploegen , RIT is andere mening toegedaan. Hoe hier mee om te gaan, wie beslist.

verkenning tussen binnen en buitenring tussen 8 en 9 uur

instortinggevaar bij betreding woning, hoe hier mee om te gaan. mogen gevels omgehaald worden ???
Veel woningen niet toegankelijk, mogen deze geforceerd worden

afschrift aan CTPI

1.c Meteo: zoals nu

2. **VERWACHTE VERANDERINGEN**

2a. Voorval:

2.b Ingezette organisatie onderdeel:

3. KNELPUNT(EN)

3a. T.a.v. uitvoering opdracht:

3.b T.a.v. onvoorziene ontwikkelingen:

4. OPLOSSINGSVOORSTEL(LEN) / BESLISPUNT(EN)

5. TERUGKOPPELING

6. ALGEMEEN:

Ondertekening,

.....

Operationeel Leider / Coördinerend Burgemeester

SITRAP 17.15

5.1.2e

Drank leveren zonder koolzuur
Elan nieuwe compagnie door RCC regelen

Dak vuurwerkfabriek van astbest, astbestbesmetting
binnenring v. Dragen kopjes verplicht

Wachten nog op formele goedkeuring verplaatsen buitenring

Kleine brand bassondersingel
1 peloton bezig met slopen Stroomsbleekweg

Vannacht nog niet beschikbaar

550 gevonden
70 ziekenhuisopnames
14 doden

100 plastic zakken bij bestellen voor besmette kleding

Inventariseren materiaal t.b.v. R.T.
debriefing kazerne eigen lokatie

Volgende briefing 19.00

SITRAP

16.50

- Voorstel RIT morgenvroeg 8.00 beginnen
  Renbaanweg / Tollenstraat naar Deurningerstraat
  Vervolgens met fabriek beginnen
  Verzoek om brw/ wegenstructuur te laten optimaliseren,
  en de boel nat / koel te houden
  RIT werkt vandaag tot 19.00 [illegible] / 30 man bijstand afgeblazen
- gemeentelijke lijkschouwer morgen om 9.00 t.p. laten komen
- mensen drinken, koevoeten, rieken, trekhaken etc mee laten nemen Regelen partytent of iets dergelijks voor schadu
- Lijst vermisten komt niet
- 1 compagnie voldoende
- men is verlegen om sloopmaterieel
- speciale astbestkabjes zijn aanwezig bij zoutstad
  Moet comp. call aan zijn mensen verstrekken
- Licht is vanacht aanwezig
- slachtoffer aantal = 14
- Logistiek, eten/drinken nog zelf regelen

I 16.30 overleg gevoerd met RIT
plan van aanpak voor morgen besproken
zwaartepunt redding / assistentie bergingsbedrijven
noodzakelijke assistentie brw. 30 man ondersteuning RIT
vermoedelijk pelotonen / compagnie - voor nathouden gebied
en afblussen oplaaiende branden

16.00 SITRAP

14.15 Hoek Roomweg / Renbaanweg 1 slachtoffer

Voorstel Buitenring wordt binnenring m.u.v. toevoerweg
wachten op officiële bevestiging
± 2 uur nodig om bewoners toe te laten, daarna voor
iedereen vrijgeven. Maskeradvies buitenring opgeheven

Opvang smerige kleding. kleding grondpoeten volgende dag
weer aantrekken

Stand by ambulances terug brengen van 10 naar 5

Afsluiten watervoorziening per object. /met al het water af

Asbestsanering alleen in buitenring

Heli verplaatsen naar het vliegveld

Bystand compagnie volgende, 2 gerugeld inmiddels

RIT stopt vanavond

volgende briefing 17.00

SITRAP

- I.v.m. problemen waterwinning verzoek om te kijken naar alternatieve watervoorziening.
- Vanaf 15.00 aparte telefoonlijnen beschikbaar
- Opvang smerige kleding

13.50 Inzet Rivm → monsters nemen uit de wijk.

Debriefing hotel problematisch, wordt wat anders voor gezocht

Hondenteam teruggestuurd

Binnenring aan Kattenweg iets ruimer stellen i.v.m. verzakte weggevoegde gevels

14.00 Roomweg / Tollenweg vrij van wrakken
Nu bezig met Strooinksbleek

14.00 Lijst vermiste slachtoffers wordt niet vrijgegeven i.v.m. onvolledigheid

Hulpverleners binnen/buitenring voorzien van stofkappes

volgende briefing 15.30

SITRAP RCC

13.15

Voorstel aflossing op zich akkoord.
Voor aflossing echter commando 2 uur eerder (dan tijdstip van aflossing) laten komen.

Luchtruim blijft gesloten tot slachtoffers geborgen zijn

12.40 Peloton wordt ingezet bij Grolsch

12.55 WMO. monteurs willen enkele waterleidingen afsluiten in gebied i.v.m. problemen waterlevering
Afsluiting niet akkoord.

13.00 Gevaarsindicatie Grolsch vuurhaard onder controle
drukkanis niet meer bedreigd. Continue aandacht!

Ruimen Roomweg in volle gang

Gebied Zuid situatie onder controle → stabiel
.. Noord her en der branden speerpunt Grolsch

Binnen buitenringen blijven gehandhaafd. I.v.m. astbest
Astbest resten tot aan Nijverdal
Bescherming astbest wordt geregeld

Museum: salvage is bezig

Telefonie problemen + verbindingen compagnie Drente.
Opschalen vergaderfaciliteiten.

R CC

gefaxed 12.30

Lyst vermisten nog niet ontvangen!

10 ambu's blyven stand by

Politie zorgt voor begeleiding pers bussen inmiddels gebeu.

(gas?) lucht Fazantstr / Hulsstraat
comp eetten hierover ingelicht.

Brand Bamshoeve / Lassondersingel
Tankstation blyft open

puin/autos worden op terrein gestort om weg vry te maken.

Brand op Grolsch dak vermoedelyk in tanks op dak
[illegible] ~~bo~~ co² Amoniak staat in de buurt
gevaar voor stofexplosie!
Prioriteit.

Roomweg = dump

Astbest gevaar. medewerkers stofkapjes laten dragen

Aandacht besteden aan astbestverspreiding binnen-buitenring (ook aan bevolking)

Extra peloton gearriveerd.

Onderzocht wordt nog inzet hondenteams

gefaxed 11.05

Tav RCC
fax. 074-2563311

brw. compagnien afgelost
Twente door Twente
Stedendriehoek → Drente
Taak verkenning markering slachtoffers
nablussen branden
nog grotere brand → Grolsch

Veel onbekend st[illegible] uurwerkfabriek
milieudesk onderzoekt risicos en gevaren

RIT gesplitst in 2 groepen conform compagnies-indeling
gaat slachtoffers markeren later bergen
maar eerst centrum gebied straten vrij maken
± 1 ½ uur werk
Op dit moment conureet 7 slachtoffers getraceerd worden
geborgen

Gebied Nieuwlust, Strooingsbleek nog niet volledig doorzocht
Dit gebeurt na vrijmaken straten
Nog steeds diverse kleine brandjes.
Totale binnenring wordt stroomloos gemaakt
Verzoek. aflossing RIT + 36 man ondersteuning brw. team
parallel te laten lopen

Volgend briefing cfp: 11.45

AAN ROC

REGIONALE BRANDWEER — TWENTE SITRAP. CORT

DAGBOEK VAN ..... TOT..... ONDERDEEL: ...CORT...
PLAATS : .....

TIJD IN	TIJD UIT	VOLG NR	KORTE INHOUD	AFGED.	GENOMEN MAATREGELEN
		1 *	BRANDWEER PAST BINNENRING AAN. EN VERKEND IJSELVECHT NOORD EN TWENTE ZUID.		CC neemt tek. Politie over.
		2 *	AFLOSSING ~~VOOR IJSSELVECHT~~ REGELEN 5.1.2e ALLEEN ~~[illegible]~~. MENSEN ~~[illegible]~~ MATT		LATEN STAAN;
		3 *	MARKEREN VAN EVT. SLACHTOFFERS VOOR RIT		BRANDWEER
		3A.	VOLKSGEZONDHEID ONDERZOEK DOOR GGD.		ASPEKTEN GG
		4 *	AFSPRAAK GEMAAKT MET 5.1.2e OVER AFSLUITEN GAS ± 05.30 MOET DIT UITGEVOERD ZIJN. CONTROLE DOOR BRANDWEER OF DIT ZO IS. AFSLUITING ELECTRA VANAF 06.00 UUR	06.30 klaar	
		5	HELI MAAKT RONDVLUCHT OM BEELDEN VAN HET TERREIN TE MAKEN. WORDT 06.00 MET CC. BESPROKEN.		
		5A.	BEZOEK KOK. EN ROUTE.		VOORSTEL VIA C
		6	VOLGEND OVERLEG MET ALLE INSTANTIES 06.15 UUR		
		7	VOLGEND SITRAP ± 06.45		
		7a	VOORSTEL 5.1.2e ROND. ONTVANGST IN CORT. ROUTE: ROOMWEG -		

AAN ROC

REGIONALE BRANDWEER — TWENTE SITRAP (2)

DAGBOEK VAN ..... TOT..... ONDERDEEL: ..... 07.25 uur
PLAATS : .....

TIJD IN	TIJD UIT	VOLG NR	KORTE INHOUD	AFGED.	GENOMEN MAATREGEL
		8	BINNENRING AANGEPAST M.B.V. HELIK VERKENNING WORDT UITGEVOERD		± 08.00 BERICHT
07.00		9	GASBRANDEN UIT. ELECTRA WORD NU NOG AAN GENERKT.		
		10	OM DE UHUR WERKTAAR WORDEN DE BRANDEN GEBLUST		
		11	VERKENNING TUSSEN BINNEN EN BUITENRING WORD VERKEND DOOR POLITIE EN B EN WOONINGTOEZICHT.		TUSSEN 08.00 EN 09.00
		12	VRAAG OM PROCEDURE RIT TE VERSNELLEN, ENT INZET HONDEN		
		13	KUNNEN AFGESLOTEN WONINGEN GEFORCEERD WORDEN		
		14	RIT BEGINT MET VERKENNING MET 15 PLOEGEN ENT UITBREIDEN		
		15	GRIP VRAGEN OM LIJST VAN VERMISTE PERSONEN.		
		16	VERZOEK ~~NOODVERLICHTING~~ NOODVERORDENING AANPASSEN AAN BINNENRING		
		17	MUSELIM PROBLEEM MET WATER IN DE KELDER SCHADE BERERKENDE MAATREGELEN ZIJN IN VOORBEREIDIN		
		18	VOLGENDE OVERLEG 08.15 SITRAP HIER OP VOLGEND		
		19	Aantal PERSONEN INGEZET: POLITIE 24P x NATRIX EC		

ROC

REGIONALE BRANDWEER — TWENTE SITRAP

DAGBOEK VAN ..... TOT..... ONDERDEEL: CORT. (3)
PLAATS : .....

TIJD IN	TIJD UIT	VOLG NR	KORTE INHOUD	AFGED.	GENOMEN MAATREGELEN
		20*	BRAND GROOT NEEMT WEER TOE		BRANDWEER INGEZET.
		21*	Politie heeft buitenring in sectoren verdeeld. Wachten nog op Bouwzaken		
		22*	320 slachtoffers 62 ZIEKENHUIS 1 vermist mogelijk 2 bij de Grotsch fabriek		
		23*	Bij de Rembaanstr. meerdere mensen gevonden. VERMOEDELIJK 3		Slachtoffers door brw gemarkeerd.
		23A	BIJ TOLENSTRAAT MEERDERE SLACHTOFFERS.		
		24*	Zuid oost van Vuurwerk depo rubber brand ?		BRANDWEER INGEZET.
		25*	RIT HEEFT LA SONDERSINGEL DOORZOGD ONGEVEER ½ UUR GEDUURD EN WOONWIJK	DIT HEEFT TEN OOSTEN VUUR FAC	
		26*	BIJ VUURWERKFABRIEK ASBEST STOF GEVONDEN GRAAFDESKUNDIGE TERPLAATSE EN OVERIGE STOFDELEN		
		27*	REGISTRATIE VAN PERSONEN WELKE TOEGELATEN WORDEN WORD IN OVERLEG MET CORT DOOR POLITIE GEREGISTREERD		
		28*	ELECTRA WORDT TOTAAL IN DE BINNENRING AFGESLOTEN		

VRAAG. 24 VERZOEK OM HERKENNINGS PLAATJES VOOR AFSLUITING ELECTR

ROC

REGIONALE BRANDWEER — TWENTE

DAGBOEK VAN ..... TOT..... ONDERDEEL: ..CORT... 3 A.
PLAATS : .....

TIJD IN	TIJD UIT	VOLG NR	KORTE INHOUD	AFGED.	GENOMEN MAATREGEL
		30 *	AMBUS NOG STEEDS TER PLAATSE NODIG.		
VRAAG.		31	VERZOEK OM MET SPOED HOOGWERKER OF LAADWAGEN HOGER DAN 30 MTR.		
VRAAG		32	LIST SAMENSTELLEN BEWOONBAAR OF NIET EN MET SPOED HOOFD BOUWTOEZICHT IN CORT DEELNEMEN		

Bijlage B:

Diverse documenten

R 4363069

Faxbericht

Gemeente Enschede

Postbus 20
7500 AA Enschede

Datum: 19 mei 2000/16.10
Aan:
Bedrijf:
Faxnum
Onderw

5.1.2e

Van: R.C.C.
Dienst:
Afdeling:
Telefoon

U hoort in totaal ..... pagina(s) te ontvangen inclusief deze.
Als u niet alle pagina's ontvangen hebt, bel dan de afzender

Bericht: CTPI

1) Gebied A1 - Dr.J. Van Damstraat huis nr 1 t/m 35 door afd. Bo&Mil. vrijgegeven m.u.v. nr. 17/dicht gespijkerd. Hekken verplaatst naar tuinbrandgang

2e) Gebied E - Lasondersingel nr 107 t/m 127 vrijgegeven met dien verstande dat nr 101 + 107 bedrijf Siach de tuin vrij maakt/beoordeeld of er stukjes asbest aanwezig zijn en opruimt

3e) Gebied C - Dit wordt nu geïnspecteerd door Bouwen/Milieu in samenwerking met bouwbeheer/ 5.1.2e
Overzicht komt nog.

Faxnummers gemeente Enschede (053)

Hoofdfax gemeente Enschede	4317445	Bouw- en Milieudienst (BMD)	4815111
Concernstaf (cs)	4818145	BMD economische zaken	4818582
CS/communicatie	4818183	BMD reiniging en techniek	4322042
Secretariaat Wethouders	4818100	Brandweer	4826846
Secretariaat burgemeester/secretaris	4818197	Dienst Compl. Werkgelegenheid (DCW)	4306055
Dienst BAZ/directie & facilitair bedrijf	4818836	DMO/gsd	4304975
Afdeling BAZ/pbz	4818914	DMO/wd p&o/iz/i&a/v&c	4884590
Afdeling BAZ/ict	4818371	DMO/wd sport-fin-cult	4884591
Afdeling BAZ/bel	4818755	DMO/wd ond-wijkw-sportact	4884592
Afdeling BAZ/ca	4818754	Overig	
Afdeling BAZ/m&o + pa	4818097	Politie Twente	4555325

Faxbericht

Gemeente Enschede
Postbus 20
7500 AA Enschede

Datum: 19 mei 20[illegible] 15.45.
Aan: CTPI
Bedrijf: 5.1.2e
Faxnummer:
Onderwerp:

Van:
Dienst:
Afdeling:
Telefoon

U hoort in totaal ...1... pagina(s) te ontvangen inclusief deze.
Als u niet alle pagina's ontvangen hebt, bel dan de afzender

Bericht:

kennisgeving van beslissingen beleidsstaf: dtg 191200

1 Het RIT is maandag uiterlijk dinsdag klaar met de werkzaamheden
2. Er komt een vaste ± 2,5 km lange schutting (met poorten) om het kerngebied.
3 Om 18.00 stoppen de zichtbare werkzaamheden (CTPI en RCC blijven bemand)
4 Toetreding door Salvage alleen na toestemming politie
5 Is er een inspektie gewenst (bouwkundige + bru) op Roomweg 155? (Cord finish)
6 CTPI vanavond tot minimum terugtebrengen vnl b. brandweer
Politie blijft op niveau totdat het RIT klaar is.
7 Brandweer werkt vanaf nu of met ademlucht of met speciale maskers
RIT vraagt Arbeidsinspektie uitsluitsel over huidige beschermingsmiddelen

5.1.2e 5.1.2e

Faxnummers gemeente Enschede (053)

Hoofdfax gemeente Enschede	4317445	Bouw- en Milieudienst (BMD)	4815111
Concernstaf (cs)	4818145	BMD economische zaken	4818582
CS/communicatie	4818183	BMD reiniging en techniek	4322042
Secretariaat Wethouders	4818100	Brandweer	4826846
Secretariaat burgemeester/secretaris	4818197	Dienst Compl. Werkgelegenheid (DCW)	4306055
Dienst BAZ/directie & facilitair bedrijf	4818836	DMO/gsd	4304975
Afdeling BAZ/pbz	4818914	DMO/wd p&o/iz/i&a/v&c	4884590
Afdeling BAZ/ict	4818371	DMO/wd sport-fin-cult	4884591
Afdeling BAZ/bel	4818755	DMO/wd ond-wijkw-sportact	4884592
Afdeling BAZ/ca	4818754	Overig	
Afdeling BAZ/m&o + pa	4818097	Politie Twente	4555325

→ Er zijn 70 stuks speciale (door arbeidsinspektie goedgekeurde) maskers besteld. komen eind v/d dag en deels morgen

van: coördinatie team gevaarlijke stoffen
aan: rampenstaf
datum: 16 mei 2000
tijd: 20:10 uur

Vraag: bijgaande brief aan bewoners te verspreiden bij bewoners op dit moment of tot op moment van ramp woonachting binnen de 5 sectoren. Inclusief op andere locaties met betrokkenen. Idem als met asbest bewonersbrief.

Samenvatting eerste uitslagen RIVM-onderzoek

Informatie over de vrijgekomen stoffen en de neergedaalde stofdeeltjes ten gevolge van de brand en de explosie bij het bedrijf SE Fireworks van 13 mei 2000.

Het Rijksinstituut voor Volksgezondheid en Milieu (RIVM) heeft monsters genomen van de stoffen die door de explosie verspreid zijn. Het gaat om drie soorten metingen:
Van *gasvormige stoffen*, van *stof* dat zich in de lucht bevond en van *neergedaald stof*. De metingen zijn verricht benedenwinds van de plaats van de ontploffing. Op dit moment zijn alleen de gegevens beschikbaar van de eerste metingen, die op 13/5 en 14/5 zijn gedaan.

Resultaten

Gasvormige stoffen in de lucht

Behalve CO (koolmonoxide) in een lage concentratie zijn er geen stoffen boven de achtergrond-concentratie aangetroffen.

Metingen van stof in de lucht

Zoals te verwachten was, zijn voor de meeste stoffen de concentraties verhoogd ten opzichte van elders in Nederland voorkomende waarden. Alleen voor enkele zware metalen blijkt er sprake te zijn van overschrijding van normen en wel van normen die zijn opgesteld voor lange termijn blootstelling. Kortdurende overschrijding van deze normen, vormt geen bedreiging van de gezondheid.

Metingen van neergedaald stof

In het zogenaamde veegmonster worden eveneens verhoogde concentraties aangetroffen van een aantal zware metalen. Zij zijn echter slechts weinig hoger zijn dan wat elders, bij ander onderzoek, gevonden is.

Conclusies

Zowel in het luchtstofmonster als in het veegmonster zijn verhoogde concentraties gevonden van een aantal stoffen, vooral zware metalen. Deze concentraties zijn aangetroffen benedenwinds van de rampplek, in de rook of wat daarvan na een aantal dagen nog restte. In aanmerking genomen dat de blootstelling kortdurend is, brengen dergelijke concentraties geen gezondheidsrisico's met zich mee.

NB Dit bericht gaat slechts over een deel van het RIVM-onderzoek. Definitieve conclusies kunnen dus nog niet worden getrokken

16/05/2000

zie ook eerste rapportage 14/mei.

5.1.2e

5. A.U.

Asbest Contouren

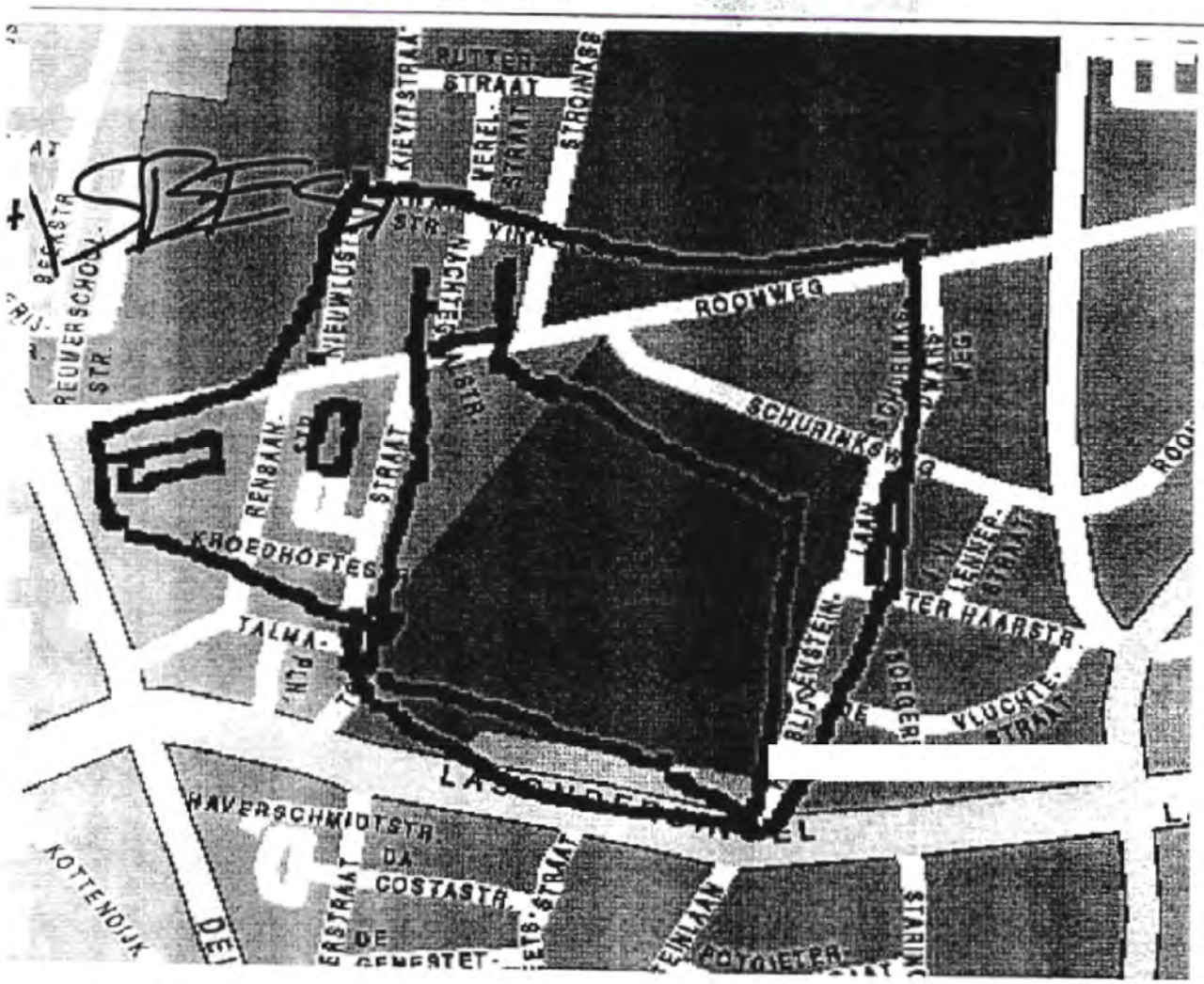

Tax. 23:39

Informatiebrief voor hulpverleners

Hulpverleners hebben tijdens en na de explosie in Enschede blootgestaan aan verschillende stoffen. Er zijn vragen gekomen over blootstelling aan asbest en aan zware metalen. Deze informatiebrief is bedoeld om de voornaamste informatie te verstrekken.

Wat is asbest?
Asbest is een verzamelnaam voor een aantal in de natuur gevormde vezelvormige mineralen. Op grond van de vezelachtige structuur wordt asbest ingedeeld in typen; het wit, blauw en bruin asbest. Asbest is verwerkt in onder andere bouwmaterialen zoals golfplaten en dakbeschot.

Gezondheidsrisico's van asbest
Bij verbranding of verpulvering van asbesthoudende producten kunnen schadelijke asbestvezels vrijkomen in de omgevingslucht. Grote vezels en asbeststof zullen in de neus, keel en bovenste luchtwegen weggevangen worden en met het slijm van de aanwezige trilharen weer uit de longen verwijderd worden. De microscopisch kleine vezels kunnen in de longen terecht komen. Langdurige inademing van asbestvezels kan longkanker, borst- en buikvlieskanker veroorzaken. De gezondheidsrisico's zijn afhankelijk van met name de concentratie en de duur van de blootstelling aan asbest.
In de gewone buitenlucht zijn altijd asbestvezels aanwezig, die een ieder in kleine hoeveelheden inademt.

Gezondheidsrisico's tijdens het verblijf op het rampterrein
Tijdens de explosies en de branden zijn de inhaleerbare asbestvezels door de hitte in de rookpluim afgevoerd. De neerslag uit deze pluim zal voornamelijk kleine stukken asbestcement hebben bevat, waaruit geen fijne vezels vrijkomen. Deze stukjes zullen op het rampterrein zelf zijn neergekomen. Door het betreden van het gebied kunnen de asbestbrokstukken op de duur verpulveren en verwaait het asbeststof, hierdoor kunnen de asbestvezels in de omgevingslucht terecht komen.

Wat is vastgesteld?
Onderzoek naar asbestvezels heeft plaatsgevonden op verschillende locaties in de wijk. In de binnenste cirkel zijn kleine brokstukjes aangetroffen. In veegmonsters zijn geen inhaleerbare vezels aangetroffen. Luchtmonsters hebben eveneens geen inhaleerbare asbestvezels aangetoond.
De grootste risico's van asbest bestaan bij langdurige blootstelling aan hoge concentraties. Door een éénmalige blootstelling bij een brand waarbij asbest vrijkomt zijn de gezondheidsrisico's in verhouding met de jarenlange blootstelling die iedereen heeft, vrijwel verwaarloosbaar. Gezien de meetresultaten en de aard van de explosie zijn geen losse vezellagen vrijgekomen (delaminatie). Bij blootstelling aan deze vorm van asbestmateriaal is het risico vrijwel nihil.
De grootste zorg is de secundaire blootstelling, wanneer brokstukjes verpulverd worden. In de situatie in Enschede zullen ook daarbij minder vrije vezels vrijgekomen zijn gezien de aangetroffen vorm van de brokstukjes.

Opruimen
Tijdens de crisissituatie heeft geen extra arbeidshygienische bescherming plaatsgevonden. Gezien de korte blootstellingsduur in relatie tot langdurige blootstelling en de meetresultaten is extra arbeidshygienische bescherming niet nodig geweest.
De arbeidsinspectie verlangt voor de huidige situatie waarbij het puin veelvuldig wordt beroerd, dat hulpverleners beschermd worden conform de daarvoor geldende regelgeving. Dat betekent dat vanaf nu met halfgelaatsmasker gewerkt zal worden door de tijdelijke hulpverleners van het RIT en volledige bescherming voor de saneerders.

Samengevat
Er kan gesteld worden dat wat betreft de blootstelling aan asbest op basis van de meetresultaten geen verhoogd risico is vastgesteld voor de hulpverleners die vanaf zaterdag op het rampterrein werkzaam zijn geweest. Voor bescherming van de beroepsbevolking wordt nu verlangd dat er volgens de richtlijnen van de Arbeidsinspectie wordt gewerkt. Dit is met name bedoeld om besmetting na verdere verpulvering bij werkzaamheden met of verwijdering van asbesthoudend materiaal te voorkomen.

Welke andere stoffen zijn vrijgekomen?
Tijdens de brand en explosie zijn verschillende gasvormige en anorganische stoffen vrijgekomen in de omgeving. Het Rijksinstituut voor Volksgezondheid en Milieu heeft de dag van de brand en de dagen daarna metingen in de rookpluim verricht. De meetlocatie bevond zich op een afstand van ongeveer 300 meter benedenwinds van de ramplocatie. Tijdens de metingen was op de meetlocatie duidelijk rook waarneembaar.

Metingen
Van de gasvormige luchtverontreinigingen werd alleen koolmonoxide waargenomen in een gehalte boven de detectiegrens. De aangetroffen waarde heeft geen gezondheidskundige gevolgen.
Van de verschillende anorganische stoffen/zware metalen zijn waarden aangetroffen die verhoogd zijn ten opzichte van waarden die elders in Nederland worden aangetroffen. Aangezien in een rookpluim gemeten is, is dat niet zo verwonderlijk. Voor Cadmium en Lood is er sprake van een overschrijding van de jaargemiddelde norm. Voor de hulpverleners kan gezegd worden dat deze waarde beneden de Maximaal Aanvaarde Concentratie is gebleven. Deze waarden zijn echter niet zo hoog dat korte- of lange termijns gezondheidseffecten verwacht kunnen worden. De mate van verontreiniging is de afgelopen twee dagen snel afgenomen.
Voor koper, zink en antimoon is er geen sprake van normoverschrijding.
Gezien het feit dat de gemeten concentraties kortdurend van aard zijn geweest kan worden geconcludeerd dat er geen concentraties van elementen zijn gemeten die moeten worden beschouwd als gezondheidsbedreigend.
In veegmonsters is een vergelijkbaar beeld aangetroffen.

Samengevat
Er van uitgaande dat de gemeten concentraties kortdurend van aard zullen zijn kan worden geconcludeerd dat ondanks de verhoging van de concentraties er op het moment van de meting voor de hulpverleners geen sprake was van een gezondheidbedreigende situatie.

Informatie voor burgers

Bericht voor bewoners

In het gebied direct rondom de eerste ring van het rampgebied is geen asbest aangetroffen als gevolg van de brand of explosie tijdens de ramp.
Uit metingen van het Rijksinstituut voor Volksgezondheid en Milieu is gebleken dat er in uw woonwijk geen asbest is gevonden buiten de binnenste ring rondom de opslagplaats. Er is wel sprake van andere verbrandingsresten en roetvorming. Wij adviseren u om deze verbrandingsresten op te ruimen. Dit afval kan in gewone vuilniszakken en hoeft niet apart gehouden te worden. In de wijken rondom het rampterrein is er wel sprake van beschadigingen van gebouwen. Deze gebouwen kunnen asbest houdende materialen bevatten.
Indien er in uw woning asbesthoudend materiaal is verwerkt, dat beschadigd is, denk bijvoorbeeld aan asbestcement dakplaten van schuurtjes, vragen wij uw aandacht voor het volgende:

Indien het mogelijk is laat het asbesthoudende materiaal liggen, ruim het asbesthoudend materiaal niet op.
Probeer niet over asbestbrokken heen te lopen. Dek de breukvlakken voor zover men met de breukvlakken in aanraking kan komen af.
Indien u twijfelt of het aangetroffen materiaal asbesthoudend is dan kunt u contact opnemen met de Milieudienst. Een milieuinspecteur zal dan ter plekke bij u komen kijken of het materiaal door een daartoe uitgerust asbestverwijderingsbedrijf moet worden verwijderd.
Heeft u nog gezondheidsvragen over asbest dan kunt u contact opnemen met de GGD Twente.

Informatienummers Milieudienst:
(053) 4815255 (overdag) /4326805 (24-uur)

Voor gezondheidsvragen bel GGD Twente
(0546) 536918/ 536916 (overdag)

Arbeidsinspectie

regio Oost

Aan de korpschef van de KLPD

De korpschef van de regiopolitie

De commandant van de regionale brandweer

Postbus 9018
6800 DX Arnhem
Janspoort 2
Telefoon 026-3557111
Telefax 026-4424046

Uw brief	Ons kenmerk	Doorkiesnummer

Onderwerp	Datum	Contactpersoon
Werkwijze rampengebied SE Fireworks Enschede	16 mei 2000	5.1.2e

Geachte heer,

Vanmiddag heeft de heer 5.1.2e regio Oost een telefonisch onderhoud met 5.1.2e van de KLPD, gehad. Aansluitend heeft hij samen met de 5.1.2e inspecteur met de burgemeester, 5.1.2e als verantwoordelijke voor de algehele coördinatie van de rampenbestrijding gesproken. DE gesprekken hadden tot onderwerp dat, gelet op de aanwezigheid van asbest in een groot gedeelte van de binnenring door de hulpverleningsorganisaties adequate beschermingsmiddelen moeten worden toegepast.
Zowel door 5.1.2e als door de burgemeester werd in die gesprekken benadrukt dat men uiteraard van oordeel is dat de medewerkers in het veld op adequate wijze beschermd moeten zijn tegen mogelijke gezondheidsgevaren.
Uit diverse waarnemingen en gesprekken met betrokkenen volgt echter dat de gebezigde aanpak nog verbetering behoeft.

Deze verbeteringen betreffen.

1 In het gedeelte van het binnengebied waarin asbestdelen zijn aangetoond op grond van onderzoek d.d. 14 mei '00:
   - Door diegenen die actief in puin zoeken c.q. resten ruimen: toepassing asbestregiem inhoudende het dragen van volgelaatsmaskers met aangeblazen P3-filterunits, wegwerpoveralls, handschoenen, laarzen, en toepassing van containment. Voor medewerkers van het RIT kan volstaan worden in plaats van het volgelaatsmasker met een halfgelaatsmasker in verband met de aard van hun werkzaamheden.
   - De overigen – toezichthouders, bewaking e.d. - kunnen volstaan met een filtrerend gelaatstuk (snuitje) met P3 filter

2. In het resterende, nog niet vrijgegeven gedeelte:
   - zie regiem als onder 1

3. De vrijgegeven gedeelten
   - Geen maatregelen ten aanzien van mogelijke asbestexpositie nodig, **tenzij** lokaal asbest wordt aangetroffen. Dan regiem zie 1.

Deze benadering is gebaseerd op artikel 4.54 en 4.55 van het Arbobesluit.

Wellicht ten overvloede merk ik op dat de werkgever verantwoordelijk is voor de zorg voor de arbeidsomstandigheden van de werknemers.

Mede op basis van de gevoerde gesprekken vertrouw ik er op dat u op de toepassing van genoemde maatregelen zult toezien.

Door de Arbeidsinspectie zal de komende dagen nagegaan worden of deze maatregelen adequaat worden uitgevoerd, zowel ten aanzien van de hulpverleningsorganisaties, als ten aanzien van het verwijderen van het puin.

Deze brief wordt ter informatie verzonden aan de burgemeester van de gemeente Enschede. Een afschrift van deze brief wordt tevens gezonden aan de secretaris van de ondernemingsraden van de betreffende hulpverleningsorganisaties, alsmede aan de politievakorganisatie A.C.P.

Voor eventuele vragen kunt u te allen tijde een beroep op ons doen. 5.1.2e

Hoogachtend,
De regiodirecteur van de Arbeidsinspectie Regio Oost
namens deze

5.1.2e

ax sent by : 31-0546 536999 GGD TWENTE | A4-... 31 0546 536999 Pg: 1/2

GGD Twente

TELEFAX

aan 5.1.2e

faxnummer 5.1.2e

van AC GGD

pagina's 2
(inclusief voorblad)

datum 17052000 08.15 uur.

Bij storingen of voor verdere informatie kunt u contact opnemen met: 0546 536800

opmerkingen

Actiecentr. GGD
Postadres: Postbus 330, 7600 AH Almelo
tel. (0546) 536 888, fax (0546) 536 999
Bezoekadres: Haven Noordzijde 39, 7607 ES Almelo

MEMO

Actiecentrum GGD

Datum/Tijd	:	**16-05-2000, 23.00 uur**
Onderwerp	:	**Informatieverstrekking milieuzaken**

Van de Gemeentelijke Rampenstaf:

Informatieverstrekking over milieuzaken naar **de pers** alleen via:

Voorlichting van de Gemeente Enschede

A:\faxMEMO-weken.wpd

Gewijzigde nummers met ingang van 16-05-2000, 17.00

Actiecentrum GGD Telefoon 0546 536816 / 536817 Fax 0546 536998

05-00 16:49 BMD AFD. MILIEU 0031534818702 P.01

Bouw- en Milieudienst Gemeente Enschede

FAXBERICHT

FAXBERICHT

BESTEMD VOOR Medisch Leiders

5.1.2e

AFZENDER

naam : 5.1.2e

afdeling : GSD m.m.k

telefoon : 053 - 481 8715

aantal pagina's inclusief deze : 6

datum : 16-5-2000.

Opmerkingen:

N.B.
Wanneer het aantal pagina's van de FAX niet klopt of wanneer er tijdens het faxen storingen optreden kunt u bellen met telefoonnr. 053 - 4815124

CTPI

5.1.2e

geen 24-persuur.

Aan het Regionaal Coordinatiecentrum Hengelo

16 MEI 2000

t.a.v. 5.1.2e

Bilthoven: 15 mei 2000

Onderwerp: **Kort verslag resultaten van het onderzoek naar luchtverontreinigingen en gedeponeerd stof in Enschede.**

Bijgaand doen wij u een korte rapportage toekomen waarin de voorlopige bevindingen worden samengevat van het onderzoek dat door het RIVM is ingesteld naar aanleiding van de explosie en brand bij het bedrijf SE Fireworks te Enschede van 13 mei 2000. De bevindingen hebben betrekking op luchtstof- en veegmonsters, welke tijdens de brand genomen zijn door de Milieuongevallendienst van het RIVM alsmede op de luchtmetingen die in de nabijheid van de ramplokatie zijn genomen.

Dit rapport bestrijkt slechts een deel van het inmiddels uitgevoerde onderzoek. Definitieve conclusies kunnen derhalve nog niet worden getrokken. De gegevens die nu nog niet beschikbaar zijn hebben betrekking op de resultaten van een deel van de monsters die in de avond en nacht van 13 mei zijn genomen. Op 14 mei zijn in de loop van de dag en avond opnieuw veeg- en luchtstofmonsters genomen, welke op dit moment in analyse zijn.

Wij hopen u met bijgaand briefrapport voldoende op de hoogte te hebben gebracht. Vanzelfsprekend zullen wij spoedig na het beschikbaar komen van de overige resultaten u daarover rapporteren. Namens de onderzoeksteams van RIVM

5.1.2e

RIVM, Bilthoven

5.1.2e

Inleiding

Op 13 mei 2000 zijn door het RIVM monsters genomen van luchtstof (hoek Deurningerstraat/Renbaanstraat) en van gedeponeerd stof op vensterbanken benedenwinds van de ramplokatie. Van de genoemde monsters zijn het luchtstofmonster en een veegmonster inmiddels geanalyseerd op zware metalen. Voorts zijn metingen op lokatie verricht met behulp van EC-monitoren van een aantal gasvormige verontreinigingen, te weten CO, HCN, HCl, NO2 en NH3. Tenslotte is met behulp van een portable GC een meting verricht van het gehalte aan apolaire vluchtige organische verbindingen. De monsternemingen en metingen zijn verricht tussen 22.00 en 24.00 uur. De meetlokatie bevond zich op een afstand van ca 300 meter benedenwinds van de ramplokatie. De ramplokatie mocht op dat moment nog niet dichter worden benaderd.
Tijdens de metingen was op de meetlokatie duidelijk rook waarneembaar zowel visueel als op basis van geurwaarneming.

Bevindingen van het onderzoek.

1. Metingen op gasvormige luchtverontreinigingen

Van de genoemde anorganische verontreinigingen werd alleen CO waargenomen in een gehalte boven de detectiegrens. De gemeten concentratie bedroeg ca 10 ppm. Voor HCN, HCl, NO2 en NH3 was de concentratie lager dan de detectiegrens van ca 1 ppm

De meting met behulp van de photovac gaf resultaten op achtergrondniveau voor een aantal aromaten. Verdere bijzonderheden werden niet waargenomen bij de meting.

2. Metingen van het gehalte aan elementen in luchtstof

De resultaten van de analyse van het luchtstofmonster op het gehalte aan elementen zijn opgenomen in tabel 1. In deze tabel zijn tevens waarden opgenomen die voor de betreffende elementen eerder zijn gevonden op verschillende lokaties in Nederland, alsmede voor zo ver aanwezig normen voor luchtconcentraties.
Het blijkt dat de gehalten voor veel elementen waaronder chroom, koper, zink, strontium, cadmium, antimoon, barium en lood in het Enschedese verhoogd zijn ten opzichte van elders in Nederland gevonden waarden. Koper, barium, strontium en antimoon vormen belangrijke bestanddelen van vuurwerk[1]. Chroom, zink, lood en cadmium worden in het in de voetnoot vermelde RIVM-rapport niet als belangrijke bestanddelen van vuurwerk genoemd. Aanwezigheid ervan in vuurwerk, bijv. in de vorm van pigmenten is echter niet uitgesloten.
Wanneer de gemeten concentraties worden vergeleken met de vigerende normen en richtwaarden blijkt er voor Cr, Cd, en Pb sprake te zijn van een overschrijding van de jaargemiddelde norm. Voor Cadmium is de gemeten waarde licht verhoogd ten opzichte van de jaargemiddelde norm. Voor Cr is de norm van 2.5 ng/m3 gedefinieerd voor Cr^{6+}, terwijl de gemeten waarde van 70 ng/m^3 betrekking heeft op een mengsel van Cr^{3+} en het aanzienlijk minder toxische Cr^{3+}. Voor Pb is er sprake van een aanzienlijke overschrijding van de jaargemiddelde norm, maar de waarde blijft beneden zowel de nederlandse als de amerikaanse MAC-waarde. Voor koper, zink en

[1] Noordijk, Luchtverontreiniging door vuurwerk tijdens de jaarwisseling van 1992, 1993. RIVM-rapport nr. 722103001.

antimoon is er geen sprake van normoverschrijding. Voor strontium en barium is geen lange termijn norm gedefinieerd. Voor Barium geldt dat de MAC-waarde 500 $\mu g/m^3$ bedraagt en dus in het betreffende luchtmonster lang niet wordt overschreden.
Voor strontium is ook geen MAC-waarde bekend. De gemeten waarde is echter niet sterk verhoogd ten opzichte van elders in Nederland gemeten waarden.

Uitgaande van het feit, dat de gemeten blootstellingsconcentraties kortdurend van aard zullen zijn kan worden geconcludeerd dat geen concentraties van elementen zijn gemeten die moeten worden beschouwd als gezondheidsbedreigend.

3. Metingen van de gehalten aan elementen in veegmonsters
De resultaten van de veegmonsters zijn voor eerder genoemde elementen opgenomen in tabel 2. Uit een vergelijking van de resultaten met die van eerder genomen monsters in Zoeterwoude blijkt, dat dezelfde elementen die verhoogd werden aangetroffen in het luchtstof, te weten Cr, Ni, Cu, Zn, Cd, Sb en Pb ook in het veegmonster verhoogde waarden vertonen. Dit is een aanwijzing voor een relatie tussen het luchtstof en het gedeponeerde materiaal.
Tevens blijkt echter dat het gaat om lichte verhogingen ten opzichte van de genoemde waarden in Zoeterwoude.

Algemene conclusies:

Zowel in het luchtmonster als in het veegmonster is er sprake van verhoogde concentraties van een aantal elementen ten opzichte van de gemiddelde concentraties van deze elemetn elders in Nederland..
Er van uitgaande, dat de gemeten blootstellingsconcentraties kortdurend van aard zullen zijn kan worden geconcludeerd dat ondanks de verhoging van de concentraties er op het moment van de meting geen sprake was van een gezondheidsbedreigende situatie.

Verder onderzoek

Op 14 mei zijn opnieuw veegmonsters en een aantal luchtstofmonsters genomen. De veegmonsters zijn bedoeld om de ruimtelijke spreiding van de depositie nauwkeurig in kaart te brengen. De luchtstofmonsters dienen ter toetsing van de hypothese dat de concentraties van de elementen in de lucht na het beeindigen van de brand zullen dalen. Daarnaast zal aan een deel van de monsters een screening plaatsvinden van de gehalten aan organische verbindingen.
De resultaten van dit onderzoek zullen naar verwachting in de loop van deze week worden gerapporteerd.

Tabel 1 resultaten van de analyse van het luchtstofmonster

Element	Gehalte in µg per m3 lucht in Enschede	Concentratie-range bij metingen elders in Nederland (µg/m3)	Lange termijn Normen voor luchtconcentratie (µg/m3)[2]
Li	<0,2		
Na	<20		
Mg	<10		
Al	3,05	0.05-1.2	Geen
K	6,90	0.06-3.4	Geen
Ca	10,03	0.08-9.2	Geen
Ti	0,43		Geen
V	0,02	0.00-0.06	1[3]
Cr	0,07	0.001-0.022	0.0025[4]
Mn	<1	0.02-0.06	0.15[2]
Fe	2,10	0.03-13.8	Geen
Co	<0,06	0.002-0.06	
Ni	0,02	0.001-0.011	0.25[4]
Cu	2,62	0-0.93	20[5]
Zn	15,50	0.005-1.15	18[6]
Sr	0,07	0.001-0.011	Geen
Zr	<0,4		
Mo	0,09		
Cd	0,70	0-0.06	0.4[7]
Sn	0,27		*
Sb	1,20	0-0.004	3.2
Ba	0,39	0.006-0.036	1[8]
La	<0,02		
Ce	<0,02		
Pr	<0,02		
Nd	<0,02		
Sm	<0,02		
Eu	<0,02		
Gd	<0,02		
Dy	<0,02		
Hg	<0,02		
Pb	23,08	0.001-1.28	0.5

Relevante MAC-waarden:

Pb:	Nederland	150 µg/m^3	VS	50 µg/m^3
Ba	Nederland	500 µg/m^3		

[2] Alleen opgenomen voor elementen met een luchtconcentratie hoger dan de detectiegrens van de methode
[3] WHO Air Quality Guideline
[4] Maximaal toelaatbaar risico (MTR) als jaargemiddelde concentratie in buitenlucht voor Cr^{6+}
[5] Voorlopige grenswaarde afgeleid door het RIVM in het kader van een risicobeoordeling van koper-chroom-arseen zouten als houtconserveringsmiddel
[6] Grenswaarde afgeleid door FoBiG (een voor de Duitse overheid werkend toxicologisch adviesbureau
[7] Laagste waarde geassocieerd met een verhoogd risico voor kanker als gevolg van inademing bij levenslange blootstelling (geen echte guideline).
[8] Waarde afgeleid door RIVM als TCL (levenslange blootstelling).

Tabel 2 gemeten gehalten in veegmonster, alsmede de minimale, maximale, gemiddelde en mediane waarden in 12 monsters

Element	Gehalte in Veegmonster Enschede (µg/m2)	depositie Zoeterwoude min (µg/m2)	depositie Zoeterwoude max (µg/m2)	depositie Zoeterwoude gem (µg/m2)	depositie Zoeterwoude med (µg/m2)
Li	4	1	7	3	2
Na	1220,0	242	5491	1470	864
Mg	1237,0	220	2615	776	595
Al	4438	642	6972	2300	1725
K	2851	286	3156	1361	839
Ca	12070	1293	24780	5804	3449
Ti	144	13	207	73	55
V	13,7	3	31	9	7
Cr	13,4	1	21	7	6
Mn	114	12	199	58	42
Fe	4260	773	11543	3890	2686
Co	2,6	2	27	6	4
Ni	11,8	2	22	8	7
Cu	76,8	4	94	29	24
Zn	1395	156	1565	508	382
Sr	59	10	166	43	26
Zr	10	1	12	5	4
Mo	3,7	0	6	1	1
Cd	2,3	0	2	1	0
Sn	3,5	1	17	4	3
Sb	7	0	9	2	2
Ba	316	12	681	165	59
La	3,2	1	11	3	3
Ce	5,3	1	13	4	3
Pr	0,8	ng	ng	ng	ng
Nd	3,0	ng	ng	ng	ng
Sm	0,6	ng	ng	ng	ng
Eu	0,2	ng	ng	ng	ng
Gd	0,8	ng	ng	ng	ng
Dy	0,4	ng	ng	ng	ng
Hg	0,2	ng	ng	ng	ng
Pb	1062,0	80	1115	263	158

5.1.2e

Hengelo 16 mei 2000 12.50 uur

Van ROC (RCC) aan CTPI
betreft gebruik in de buitenring van P3 kapjes

De sektie GGD meldt dat het gebruikte P3 beschermkapje voldoende bescherming biedt.

N.B.

Voor gebruik binnenring komt op later tijdstip een ander protocol, vanmiddag in GRS wordt hierover een besluit genomen.

TOTAL P.01

0546536144 GGD TWENTE ENSCHEDE 205 P01 16.05.00 27:04
16-MAY-2000 07:54 REGIONALE BRANDWEER TWENT 074 256 33 11 P.01

TELEFAX

GGD [redacted]

aan 5.1.2e

faxnummer 5.1.2e

5.1.2e

van Actiecentrum GGD

pagina's 2
(inclusief voorblad)
datum

bij vragen of voor verdere informatie kunt u contact opnemen met: 5.1.2e

opmerkingen

5.1.2e

flux conform. afspraken.

16/5.
9.30.

Opdracht: Rapport maken.

Vraag:
Welke zijn de schadelijke stoffen
die bij (deze) brand zijn vrijgekomen.

Overleg met. [redacted] 5.1.2e

Retour. [redacted] 5.1.2e PPD / RCC.

adres: AC PPD

CC [redacted] 5.1.2e per huisfax

Instructies voor de schouwarts-rampterrein

1. **Waar melden:** 5.1.2e ,Boddenkampsingel 2/10 bij Garage 5.1.2e (Opel-dealer).

2. **Bij wie melden:** bij de leider/leiding.

3. **Communicatie met:** a. 5.1.2e en/of
b. Actiecentrum (Westermaat: tel: 5.1.2e - fax: 5.1.2e

4. **Communicatiemiddel:** Mobile telefoon (GSM), die eigendom is van 5.1.2e doch die functioneel zo lang als nodig is dienst doet als schouwarts-rampterrein telefoon (telefoonnummer is daarmee gekoppeld aan de functie!).

5. **Te gebruiken schouwformulieren:**
de formulieren, die ook in niet rampsituaties worden gebruikt bij het schouwen. "(On)natuurlijke dood" formulieren.
N.B. Indien er geen NAW-gegevens bekend zijn, dan op die plaatsen invullen: "onbekend".

6. **Plaats van dienstoverdracht (voor wat betreft schouwarts-rampterrein):** Zie ad. 1.

7. **N.B.:** Er wordt samengewerkt met het RIT (Rijks Identificatie Team). Luister naar wat ze van je verwachten. Zij zijn super-gespecialiseerd in dit soort situaties.

Bron informatie: het Actiecentrum (Hermi IJland)

Rooster schouwartsen-rampenterrein **dinsdag 16 mei 2000**:

09.00 - 15.00
15.00 - 22.00 5.1.2e

T:\Forensische\diversen\instructie schouwarts-rampen

5.1.2e

info BSM.

medisch leider

5.1.2e

5.1.2e

2

15/05/00

Wat is asbest

Asbest is een verzamelnaam voor een aantal in de natuur gevormde vezelvormige mineralen. Op grond van de vezelachtige structuur wordt asbest ingedeeld in typen; het wit, blauw en bruin asbest. Asbest is verwerkt in onder andere bouwmaterialen zoals golfplaten en dakbeschot.

Gezondheidsrisico's van asbest

Bij verbranding of verpulvering van asbesthoudende producten kunnen schadelijke asbestvezels vrijkomen in de omgevingslucht. Grote vezels en asbeststof zullen in de neus, keel en bovenste luchtwegen weggevangen worden en met het slijm van de aanwezige trilharen weer uit de longen verwijderd worden. De microscopische kleine vezels kunnen in de longen terecht komen. Inademing van asbestvezels kan longkanker, borst- en buikvlieskanker veroorzaken. De gezondheidsrisico's zijn afhankelijk van met name de duur van de blootstelling aan asbest.

In de gewone buitenlucht zijn altijd asbestvezels aanwezig, die een ieder in kleine hoeveelheden inademt.

Gezondheidsrisico's tijdens het verblijf op het rampterrein

15-MAY-2000 10:40 REGIONALE BRANDWEER TWENT 074 256 33 11 11 P.01

5.1.2e

Asbest in de tweede ring (de buitenring)

In het gebied direct rondom het rampgebied is geen asbest aangetroffen als gevolg van de brand tijdens de ramp. In de wijken rondom het rampterrein is er wel sprake van beschadigingen van gebouwen. Deze gebouwen kunnen asbest houdende materialen bevatten, die beschadigd asbest bevatten.
Indien er in uw woning asbesthoudend materieel is verwerkt, dat beschadigd is, vragen wij uw aandacht voor het volgende:

Ruim het asbesthoudend materiaal niet op.
Probeer niet over asbestbrokken heen te lopen.
Dek de breukvlakken voor zover men met de breukvlakken in aanraking kan komen af.
Houdt het asbest daar waar men loopt nat.

Indien men toch het asbesthoudend materiaal wil gaan opruimen let op de volgende:
(het risico voor inademing van de asbest deeltjes kan door de volgende maatregelen verkleint worden)

- Houd het asbest nat.
- Neem het meubilair nat af en dweil de vloer.
- Dreeg kleding die u na het opruimen kunt weggooien.
- Houd bij het opruimen de brokstukken zo groot mogelijk.
- Veeg met natte doeken poeder.
- Maak alle kanten van het asbest nat.
- Verpak de asbeststukken met de doeken in dubbel plastic
- Neem het meubilair nat af en dweil de vloer.
- Giet het spoelwater door de gootsteen of andere afvoer.
- Spoel uw schoenen af.
- Verpak de dweil en uw kleding in dubbel plastic.
- Plak het pakket helemaal dicht met kleefband.
- Voorzie het pakket met stickers met de waarschuwing "asbest"
- Houdt het asbestafval apart.
- Neem een douche en was uw haar.

5.1.2e

t.a.v. CTPI

[redacted]

5.1.2e

Page 33 14-5-00 23:19

asbest aanwezig

mogelijk asbest aanwezig

FAX [redacted]

Van : ML RT ([redacted]
Aan : [redacted]

Steekwoorden persbericht asbest mbt. personen (burgers) die gisteren kortdurend aan rook/asbest zijn blootgesteld:

* betreft kortdurende incidentele blootstelling.
* deze blootstelling is ~~[illegible]~~ verwaarloosbaar t.o.v. de jarenlange blootstelling aan asbest die iedereen in NL heeft.
* kleding die men drie g geven wassen.
* extra gezondheidsrisico " " wel te verwaarlozen (zie laatste zin tussentijds persbericht).

14-MAY-2000 13:33 REGIONALE BRANDWEER TWENT 074 256 33 11 11 P.01

T.a.v. [redacted] 5.1.2e gemeentelijke vampenstaf

Rinus

Bijgevoegd: 1 Plan van aanpak asbest
2 Perscommuniqué

Vragen: 1. Akkoord met aanpak?
2. Wie coördineert: gemeente Enschede? RCC
3. Wie informeert [redacted] 5.1.2e burg? gemeente E? RCC

[redacted] 5.1.2e

5.1.2e

5.1.2e

Concept.

PERSCOMMUNIQUÉ

In het rampgebied in Enschede is sprake van vrijgekomen asbestdeeltjes. Deze kunnen een risico zijn voor de volksgezondheid.

In Enschede gaat het om de volgende wijken/gebieden: Zeggelt, Diepenbroek, Bolhaar (omgeving rampterrein en alles ten noorden daarvan). Bewoners van die wijken wordt aangeraden:
- kleding met stof erop wassen;
- voorkom stofvorming; ga niet vegen;
- als het toch nodig is, maak de boel dan eerst nat.

De wolk van de brand is over Hengelo (Berflo, Lansink, industrieterrein Twentekanaal, Wilderinkshoek, Groot Driene), Borne, Zenderen, Almelo, Wierden en Nijverdal getrokken. In die gebieden is nader onderzoek gaande of ook daar asbestdeeltjes zijn neergekomen. Dit onderzoek neemt 1 a 2 dagen in beslag. Ook bewoners van die gebieden wordt uit voorzorg geadviseerd stofvorming te vermijden (alleen nat vegen).

~~Asbest kan de volgende gevolgen hebben voor de volksgezondheid~~

Nadere informatie:
Regionaal Coordinatie Centrum, tel. 5.1.2e

13.24uur

Plan van aanpak Asbest
Er is vastgesteld dat asbest is vrijgekomen.

Bronnen: vastgesteld ter plaatse door chemisch adviseurs Regio Twente
Aannemelijk dat het aanzienlijk is uitgaande van de ouderdom van de wijk en het aantal betrokken woningen. Ook zitten de bunkers vol met asbest (info: Fred Kuipers van firma Stokkentreef, zijn zuster is eigenaresse van de panden)

Onderzoeken naar asbestdeeltjes
Monsterneming
zondag ochtend/middag: wijken Enschede nabij plaats incident
zondag middag/avond: Hengelo zuid en west, Delden bij kanaal
maandag: rest wolk

Ondersteuning door DTA deskundigen (Deskundigen Toezicht Asbestmaterialen), in te huren bij particulieren. Worden opgetrommeld door WVD deskundigen. Ingezet op naam in bepaalde wijk/straat. Lijst wordt bijgehouden, coordinatie via WVD in RCC, Demmersweg 55.

Adviezen:
Advies voor bewoners in wijken Zeggelt, Mekkelholt, Diepenbroek,Bolhaar (omgeving rampterrein en alles ten noorden hiervan).
- Stofvorming vermijden
- Niet vegen als er stof uit de wolk is gekomen.
- alleen schoonmaken met water

Advies voor bewoners buiten deze wijken:
- Aanwezigheid asbest niet waarschijnlijk maar wordt wel onderzocht
- Voor alle zekerheid: stofvorming vermijden, schoonmaken met water

Advies voor hulpverleners voor binnen en buitenring:
- Opruimwerkzaamheden: stofvorming voorkomen door nathouden; stoffilters gebruiken.
- Zichtbare stukken asbest melden via ctpi naar RCC
- Kleding: reinigen door wassen, niet uitkloppen.

Plan onderzoek deskundigen:
eerste onderzoek zondagochtend/middag:
Enschede wijken
Tweede onderzoeksronde zondag middag:
Hengelo Berflo, het Lansink, industrieterrein Twentekanaal, Wilderinkshoek, Groot Driene
Derde ronde maandag:
Verder verloop wolk nagaan.

Effectgebied rookwolk.
Enschede Noord en UT
Hengelo
Borne en Zenderen
Almelo
Wierden
Nijverdal

CTPI
GRS

5.1.2e

GEMEENTE
ENSCHEDE

Asbestprotocol Gemeente Enschede

PROTOCOL BIJ ASBESTBRAND

een handleiding voor het optreden bij een asbestbrand

samengesteld door:

Brandweer
Politie
GGD
Bouw- en Milieudienst

layout en druk:

Bouw- en Milieudienst, afdeling Milieubeheer

Enschede, mei 1996

INHOUDSOPGAVE

VOORWOORD EN GEBRUIKSAANWIJZING 4

STAPPENPLAN ASBESTBRAND GEMEENTE ENSCHEDE 5

PROTOCOL BIJ ASBESTBRAND

fase 1 6

fase 2 8

fase 3 11

VOORBEELDWAARSCHUWINGSBRIEF 12

BEGELEIDINGSGROEP PROTOCOL BIJ ASBESTBRAND 13

In kaft: INTERNE AFSPRAKENLIJST

VOORWOORD EN GEBRUIKSAANWIJZING

Bij een brand waarbij asbest in een gebouw aanwezig is kunnen asbestdeeltjes in de omgeving worden verspreid. Dit kan gevaar opleveren voor de volksgezondheid en het milieu. Het is daarom noodzakelijk om snel de juiste maatregelen te nemen.

Om slagvaardig te kunnen optreden in de gemeente Enschede is door de Brandweer, Politie, GGD, Bouw- en Milieudienst een protocol opgesteld waarin de taken en bevoegdheden van de diverse diensten zijn vastgelegd. Dit protocol is samengevat in een stappenplan zodat meteen duidelijk is wie wanneer gewaarschuwd moet worden en welke actie wordt verwacht.

HOE GEBRUIKT U DEZE HANDLEIDING?

1. Het **stappenplan** geeft een snel beeld door wie welke taken moeten worden uitgevoerd. Dit wordt onmiddellijk na de brandmelding geraadpleegd.

2. De taken en bevoegdheden zijn uitgebreid beschreven in het protocol. Dit dient ter verduidelijking van het stappenplan.

3. Elke betrokken dienst maakt voor eigen gebruik een **interne afsprakenlijst** zodat de betrokken ambtenaar precies weet wat van hem of haar wordt verlangd.

4. De **voorbeeld waarschuwingsbrief** wordt onmiddellijk na de brand door de brandweer ingevuld met de juiste gegevens en vervolgens door de politie onder omwonenden verpreid.

5. Voor meer informatie over de totstandkoming van het protocol kunnen de leden van de begeleidingsgroep worden geraadpleegd.

STAPPENPLAN ASBESTBRAND GEMEENTE ENSCHEDE

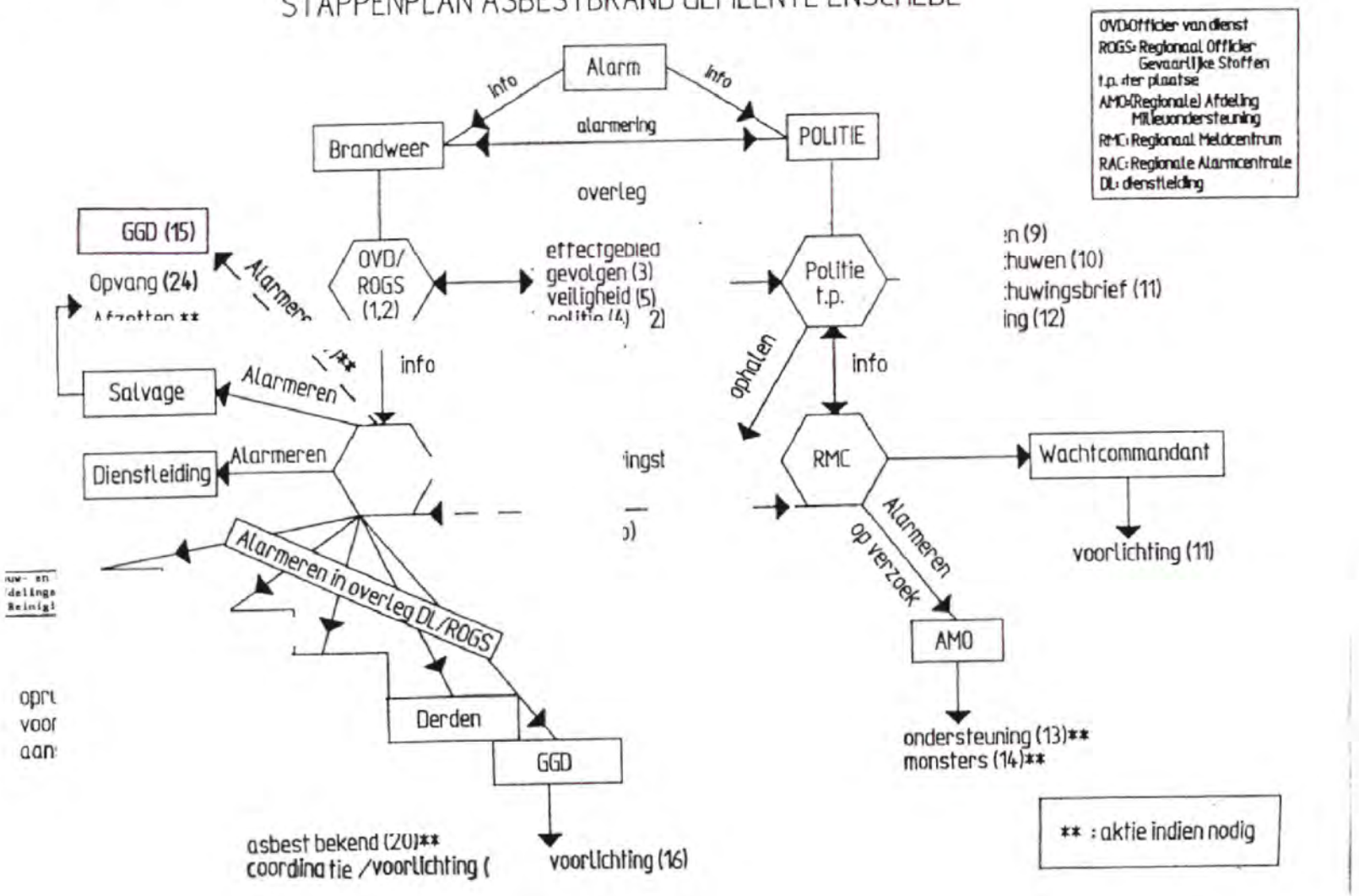

PROTOCOL BIJ ASBESTBRAND

FASE 1: TIJDENS DE BRAND

	DIENST	TAAKOMSCHRIJVING/BEVOEGDHEID *fase 1*	PUNT VAN AANDACHT
1	**BRANDWEER**; Verantwoordelijke: Reg.officier gev. stoffen of Officier van dienst tel. 5.1.2e	Regionale alarmcentrale (RAC) informeert Politie (RMC). Bevelvoerder signaleert de aanwezigheid van asbest en schakelt de OVD/ROGS in. OVD/ROGS schat de omvang van de besmetting, bepaalt i.s.m. politie het effectgebied en geeft opdracht tot een eerste afzetting met lint.	Resultaat van monsters is niet onmiddellijk zichtbaar, daarom geen standaard monsters maar alleen indien nodig volgens OVD/ROGS. Interne procedure voor bevestiging asbest. Waakvlamovereenkomsten met erkende laboratoria.
2	OVD/ROGS	Heeft tijdens de brand en het nablussen de verantwoordelijkheid voor het perceel en probeert besmetting van de omgeving te voorkomen.	
3	OVD/ROGS	Adviseert de Politie om omwonenden te waarschuwen voor de gevolgen van schadelijke stoffen in de lucht op <u>korte</u> termijn.	Gebied voor waarschuwing met geluidswagen is groter dan gebied voor overige maatregelen vanwege asbestdeeltjes in de rook.
4	OVD/ROGS	Instrueert de Politie over veilige standplaats.	
5		Neemt tijdens het blussen voorzorgsmaatregelen voor de eigen werknemers.	

	DIENST	TAAKOMSCHRIJVING/BEVOEGDHEID *fase 1*	PUNT VAN AANDACHT
9	POLITIE Verantwoordelijke: Basiseenheid regiopolitie tel. 5.1.2e	Houdt omstanders op afstand. Zet het effectgebied af met lint. Neemt verkeersmaatregelen.	Waar brokstukken liggen bestaat de kans op stuktrappen of -rijden en binnenlopen van asbestdeeltjes. Afzetting is kwetsbaar.
10		Waarschuwt bewoners in *totale* besmette gebied voor <u>korte</u> termijn gevolgen (ramen en deuren sluiten enz.).	Gebied voor waarschuwing met geluidswagen is groter dan gebied voor overige maatregelen vanwege asbestdeeltjes in de rook.
12		Neemt voorzorgsmaatregelen voor de eigen werknemers.	Geen adembescherming, maar veilige standplaats innemen boven de wind, buiten gevaarszone.

FASE 2: NA DE BRAND

	DIENST	TAAKOMSCHRIJVING/BEVOEGDHEID *fase 2*	PUNT VAN AANDACHT
3	**BRANDWEER**; Verantwoordelijke: Reg.officier gev. stoffen of Officier van dienst tel. 5.1.2e	Stelt in overleg met de Politie een beperkt gebied vast waarin de waarschuwingsbrief moet worden verspreid.	
6	**BRANDWEER ENSCHEDE**	Verzamelt zonodig extra informatie bij de OVD/ROGS en andere diensten, verwerkt dit in de standaard-waarschuwingsbrief en print uit.	Standaardbrief in pc op brandweercentrale.
7	OVD/ROGS	Informeert standaard: dienstleiding, Stichting Salvage, GGD (bij categorie III brand) en afdeling Bouwbeheer van de Bouw- en Milieudienst (in elk geval over het verspreidingsgebied) Na overleg: Burgemeester, afdeling Milieubeheer van de Bouw- en Milieudienst Indien nodig: Waterschap	OVD/ROGS maakt inschatting wie wanneer geinformeerd moet worden.
8	OVD/ROGS	Verzoekt zonodig de afdeling Bouwbeheer van de Bouw- en Milieudienst tot het deugdelijk (laten) afzetten v/h perceel. Informeert deze afdeling i.v.m. het (laten) opruimen van de omgeving.	
11	**POLITIE** Verantwoordelijke: Basiseenheid regiopolitie tel. 5.1.2e	Haalt bijgewerkte standaardconceptbrief op bij brandweercentrale en verspreidt na overleg met de OVD/ROGS in *beperkt* gebied de bijgewerkte, officiële brief Wachtcommandant is bereikbaar via tel. nr. in brief en geeft voorlichting aan burgers. Verwijst burgers na de brand naar de afdeling Bouwbeheer van de Bouw- en Milieudienst.	
12		Verricht opsporingsonderzoek en ondersteunt indien nodig de diensten bij de civiele partijstelling in een strafzaak.	

	DIENST	TAAKOMSCHRIJVING/BEVOEGDHEID *fase 2*	PUNT VAN AANDACHT
13	**AMO** 5.1.2e	Afdeling Milieuondersteuning geeft 2e-lijns specifieke ondersteuning aan regiopolitie op haar verzoek.	Basiseenheid regiopolitie neemt het initiatief.
14		Neemt monsters bij vermoeden van een strafbaar feit.	Analyses alleen mogelijk door gerechtelijk laboratorium.
15	**GGD** Verantwoordelijke: medisch leider tel. 5.1.2e	Krijgt van de Brandweer zonodig gegevens over de situatie en adviseert op verzoek van de Brandweer over de inhoud van de waarschuwingsbrief.	GGD-arts wordt standaard geinformeerd bij categorie III brand.
16	tel. 5.1.2e afdeling medische milieukunde	Geeft telefonisch voorlichting aan burgers over gezondheidsaspecten.	Telefoonnummer is alleen tijdens kantooruren bereikbaar.
17	**BOUW - en MILIEUDIENST Afdeling Bouwbeheer** (verantw.: Chef BBH) tel. 5.1.2e	Komt bij gevaarlijke situaties (instorting e.d.) op verzoek van de OVD/ROGS snel in actie. Laat na de brand op verzoek van de OVD/ROGS het perceel deugdelijk afzetten.	tel. buiten kantooruren via Politie
18		Verleent indien nodig sloopvergunning. Geeft alleen voorschriften aan sloper m.b.t. verwijderen van asbest uit het afgebrande pand/perceel, dus niet uit de omgeving.	Deskundigheid voor herkennen van asbest.
19		Is verantwoordelijk voor het vaststellen van het definitieve verspreidingsgebied en het (laten) opruimen van asbest in de omgeving van het afgebrande pand.	Dit geldt niet voor inrichtingen die vergunningplichtig zijn op grond van de Wet milieubeheer.
20		Geeft aanwezigheid asbest in woningen en gebouwen indien bekend preventief door aan Brandweer Enschede.	

	DIENST	TAAKOMSCHRIJVING/BEVOEGDHEID *fase 2*	PUNT VAN AANDACHT
21	**Afdeling Reiniging en Techniek** (Verantwoordelijke: Chef UR) tel. 5.1.2e	Komt in voorkomend geval met veegsproeiwagens in actie op verzoek van de afdeling Bouwbeheer van de Bouw- en Milieudienst, of indien deze niet bereikbaar is, de OVD/ROGS.	Handmatig opruimen is alleen toegestaan aan asbestverwijderingsbedrijf. tel. buiten kantooruren via Brandweer
22	**Afdeling Milieubeheer** (verantw. Chef MB) tel. 5.1.2e	Geeft op verzoek van burgers en/of diensten praktische en juridische informatie over zaken die niet specifiek bij de andere diensten thuishoren.	
23		Is verantwoordelijk voor de aanschrijving van vergunningplichtige inrichtingen (ongewoon voorval).	Dit betreft alleen inrichtingen die onder de Wet milieubeheer vallen.
24	**STICHTING SALVAGE** Samenw. brandverzekeraars (contact via Brandweer)	Vangt slachtoffers op, voorkomt verdere schade, informeert verzekering van betrokkene. Laat zonodig in overleg besmet gebied afzetten. Geen vaste procedure over verdere afhandeling van de schade.	Brandweer bepaalt omvang afzetting.

FASE 3 : HET VERVOLG

	DIENST	TAAKOMSCHRIJVING/BEVOEGDHEID *fase 3*	PUNT VAN AANDACHT
17	**BOUW - en MILIEUDIENST Afdeling Bouwbeheer** (verantw.: Chef BBH) tel. 5.12e	Is verantwoordelijk voor de coördinatie en informatievoorziening aan burgers en overige diensten over het vervolg na de brand.	
		Stelt zonodig een 2e waarschuwingsbrief op en zorgt voor de verspreiding hiervan.	

VOORBEELD WAARSCHUWINGSBRIEF

Datum:
Onderwerp: vrijgekomen asbest

Geachte bewoners,

In een pand aan de ..... is brand uitgebroken. Dit pand bevatte asbesthoudend materiaal. Op dit moment wordt onderzocht of er asbestdeeltjes in uw woonomgeving zijn terechtgekomen.

Onbeschadigd materiaal dat asbest bevat is niet gevaarlijk voor de gezondheid. Alleen losse asbestvezels, die vrijkomen bij breken, kunnen risico's opleveren. Pas daarom op dat u stukjes asbesthoudend materiaal niet kapot trapt of er over heen rijdt. Om dit te voorkomen kunnen er inmiddels verkeersmaatregelen genomen zijn in uw wijk.

De stukjes asbest die in de omgeving terecht zijn gekomen worden op deskundige wijze verwijderd. De personen die dit doen dragen daarbij beschermende kleding, omdat zij beroepshalve dagelijks met asbest omgaan.

Als u nog vragen of opmerkingen heeft dan kunt u contact opnemen met telefoonnummer ..... en vragen naar de wachtkommandant van de politie.

Burgemeester van Enschede.

BEGELEIDINGSGROEP PROTOCOL

BRANDWEER REGIO TWENTE
Brugstraat 2
7607 XG Almelo
tel. 5.1.2e

5.1.2e

BRANDWEER ENSCHEDE
Hengelosestraat 77
7514 AE Enschede
tel. 5.1.2e

5.1.2e

POLITIE REGIO TWENTE
Postbus 14
7500 AA Enschede
tel. 5.1.2e

5.1.2e

POLITIE REGIO TWENTE
AFDELING MILIEUONDERSTEUNING
Raadhuisstraat 6
7595 AL Weerselo

5.1.2e

GEMEENSCHAPPELIJKE
GEZONDHEIDSDIENST
REGIO ENSCHEDE
Postbus 105
7500 AC Enschede
te. 5.1.2e

5.1.2e

BOUW- EN MILIEUDIENST
AFDELING BOUWBEHEER
Postbus 173
7500 AD Enschede
tel. 5.1.2e

5.1.2e

BOUW- EN MILIEUDIENST
AFDELING MILIEUBEHEER
Postbus 173
7500 AD Enschede
tel. 5.1.2e

5.1.2e

BOUW- EN MILIEUDIENST
AFDELING REINIGING EN TECHNIEK
Postbus 106
7500 AC Enschede
tel. 5.1.2e

5.1.2e

INTERNE AFSPRAKENLIJST

(op te stellen door de eigen dienst)

5 1.2e

AANVULLING OP ASBEST PROTOCOL.

Ten aanzien van asbest bij brand wordt het incident in vier fasen verdeeld. Alleen de eerste en tweede fase zijn hierbij voor de brandweer van belang:

- Fase 1; De te verrichten activiteiten tijdens de brand.
- Fase 2; De te verrichten activiteiten onmiddelijk na de brand.
- Fase 3; De te verrichten activiteiten door overige diensten na de brand (niet brandweer).
- Fase 4; Afwikkeling van het incident op langere termijn (niet brandweer).

Onderstaand worden de Fasen 1 en 2 toegelicht.

FASE 1.

In deze fase kunnen drie verschillende situaties zich voordoen, te weten:

a. De situatie waarin vooraf bekend is dat er asbest in het bouwwerk aanwezig is;
b. De situatie waarin tijdens de brand ontdekt wordt dat er asbest in het bouwwerk aanwezig is;
c. De situatie waarbij achteraf blijkt dat er asbest in het bouwwerk aanwezig was.

Situatie a.

In deze situatie, waarbij vooraf bekend is dat er asbest aanwezig is, zullen de acties van de brandweer zich richten op het voorkomen van verspreiding van het asbest d.m.v.:

* Bestrijding van het incident (beperking omvang incident);
* Gebruik van perslucht door personeel;
* Hanteren van opstellijn;
* Hanteren van looplijnen;
* Gebruik sproeistralen;
* OVD/ROGS laat chemisch-expert Regio alarmeren;
* OVD/ROGS en chemisch-expert schatten de omvang van de besmetting, bepaalt in samenwerking met de politie het effectgebied en geeft opdracht tot een eerste afzetting met lint;
* OVD/ROGS adviseert, indien van toepassing, Politie welke omwonenden te waarschuwen en met betrekking tot de door de omwonenden te nemen maatregelen (ramen en deuren sluiten, afzetten mechanische ventilatie);
* OVD/ROGS draagt zorg voor ontsmetting van personeel, materiaal en materieel.

N.B. Als er sprake is van (mogelijke) slachtoffers of gevaar voor belendende percelen zal dat de eerste prioriteit vormen. Het gebruik van een opstellijn en looplijnen zal in tweede instantie worden ingezet.

Situatie b.

In deze situatie wordt tijdens de brand geconcludeerd dat er asbest vrijkomt. Hierbij zullen dezelfde maatregelen worden getroffen als in situatie a, uitgezonderd van opstellijn en looplijnen.

Situatie c.

In deze situatie wordt tijdens nabluswerkzaamheden ontdekt dat er asbest bij het incident is vrijgekomen. Het gebruik van een opstellijn en looplijnen is niet meer zinvol, de overige punten blijven ongewijzigd.

FASE 2. DE TE VERRICHTEN ACTIVITEITEN NA STABILISATIE VAN HET INCIDENT.

Na stabilisatie dienen de onderstaande activiteiten plaats te vinden.

Ter plaatse:

- OVD/ROGS draagt zorg voor (verdere) ontsmetting van personeel, materiaal en materieel;
- OVD/ROGS laat de plaats van incident afzetten met afzetlint;
- OVD/ROGS informeert:
  - De CvD;
  - In overleg met CvD de burgemeester;
  - Indien van toepassing de stichting Salvage;
  - De afdeling Milieubeheer van de Bouw- en Milieudienst;
  - Indien van toepassing het Waterschap;
  - De Medisch Leider (GGD).

Na terugkomst op kazerne:

- OVD/ROGS past, indien nodig, de standaard waarschuwingsbrief aan;
- OVD/ROGS verzoekt de Politie bijgewerkte standaardbrief af te halen en in een door de OVD/ROGS aangegeven gebied te verspreiden.

Postadres: Postbus 330, 7600 AH Almelo Bezoekadres: Haven Noordzijde 39, 7607 ES Almelo
tel. (0546) 536 888, fax (0546) 536 999

LCI-1131
(zie ook LCI-0897)
(zie ook LCI-1185)

GGD twente

GGD

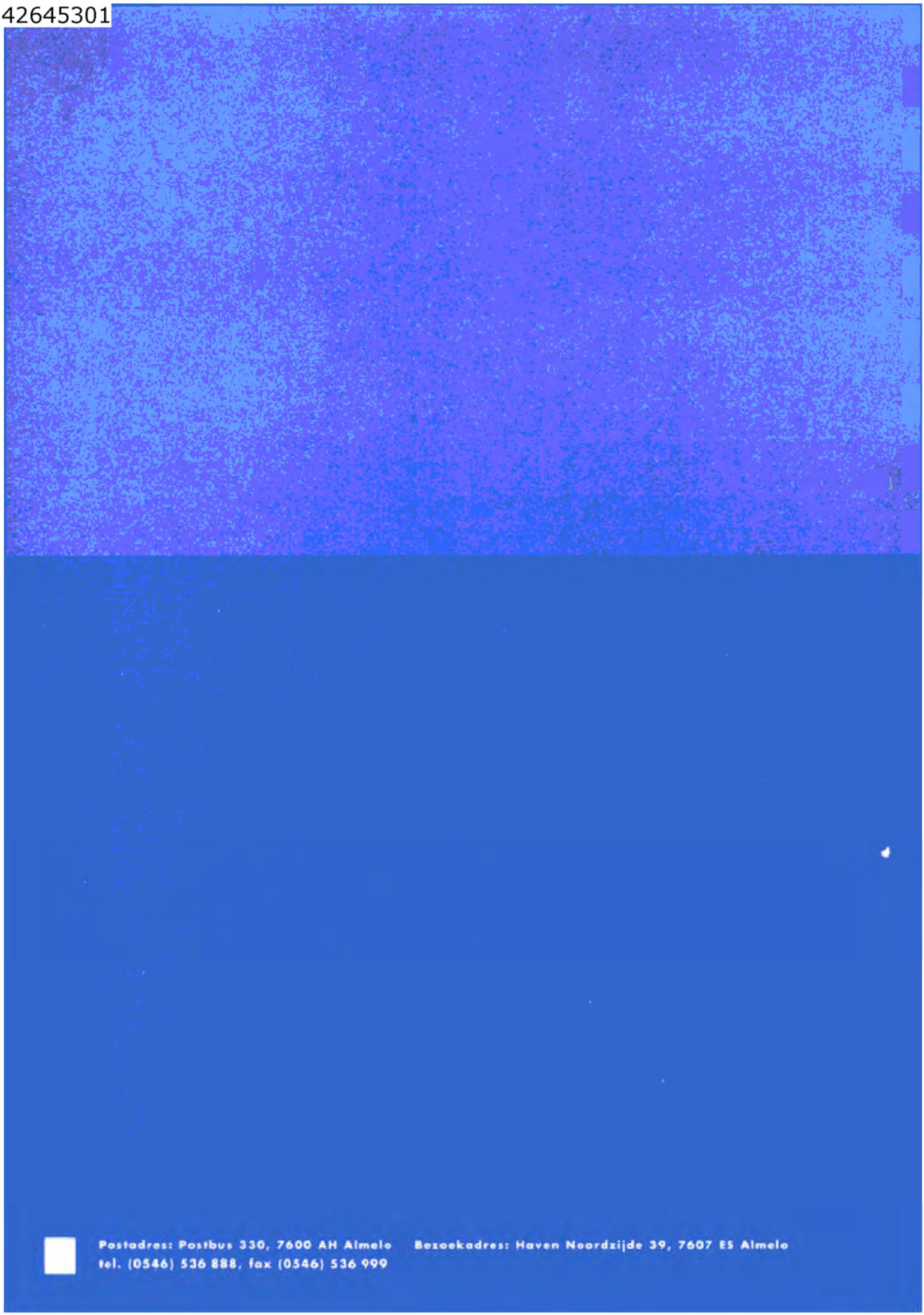

Postadres: Postbus 330, 7600 AH Almelo Bezoekadres: Haven Noordzijde 39, 7607 ES Almelo
tel. (0546) 536 888, fax (0546) 536 999

Brandweer Gemeente Enschede

LCI - 1815

15 mei 2000

Interview met 5.1.2e **om 09.25 uur.**

Melding; ik was volgens mij wel bekend met onderbezetting maar weet dat niet meer zeker; melding vuurwerk.... Brand.

Aankomst: eerst verkenning, Lage druk was al aan het opbouwen.2" bunker brandde aan beide zijden deuren lager eruit Eén doorgaande bunker.
Her en der branden er hoopjes en afval, b.v grasveldje bij Tollenstraat.
Met 5.1.2e rondgelopen. Gat in dak gebouw tegen Tholen aan, verder daar geen brand (was al uit).
Woning, (Tollenstraat 50) brand aan de buitenzijde aan de gevel. Er zijn 3 drieduimers afgelegd t.b.v. LD inzet en waterkanon. Bezetting van Zuid stond op het dak en zet stralen voor diverse brandjes.
Mededeling van 5.1.2e hier ook een open containerbrand.
Druk met AS –Lonn en AS-Oost i.v.m. vele brandjes in de omgeving voor afblussen rondrijden.
AS-Oost stond "vast" door opbouw waterwinning.
Op kanaal "rood" om kanaal 5 te ontlasten. Gesprek met journalist gehad (weergaven krant niet juist)
Op Kliko → kaart gelegd voor omgevingsverkenning van kleine brandjes.
Kortt met eigenaars (5.1.2e ?) gesproken / stonden twee bij elkaar

Gevraagd naar preventieve staat van bunkers e.d. volgens hen conform regelgeving.

Info: In boxen langs erfscheiding ook zwaar vuurwerk
→ Publiek staat lastig te dicht bij.
→ Kort gesprek met ander personeel waren niet door mij opgeroepen.
"Laatste minuten"
Stevige knallen gehad, publiek nu op redelijke afstand.
Oogcontact met 5.1.2e 5.1.2e i.v.m. publiek. Was nu tenminste weg.
Onze mensen vluchten poort uit, ik dacht allemaal alleen 5.1.2e herkend.

Veel rook, geen zicht meer op terrein.
Samen dekking achter AL. 5.1.2e zit achter 5.1.2e Nadien geen inventarisatie gehouden.
Toen knal (één na laatste) situatie erg onoverzichtelijk Opdracht via porto terugtrekken.
Uit dekking gegaan en toen grote knal ik was even speelbal voor elementen en volledig de weg kwijt. Helm en porto kwijt. Ik lag op de grond met arm op het hoofd. Gevlucht richting Roomweg in zeer dichte rook. "Zicht", zie Grolsch → geheel vernield
Teruggelopen. Helm teruggevonden, geen porto. Via open woningen telefoon gezocht, is niet gelukt een werkende te vinden. Richting Deurningerstraat gelopen. Collega voorbij zie lopen, leek 5.1.2e kan achter af niet). Hoek Roomweg/Nieuwluststraat. Kom ik 5.1.2e 5.1.2e en 5.1.2e tegen bij gewonde. Via portofoon van 5.1.2e contact gezocht met AC → 2 pelotons enz. gevraagd.
Bericht verzamelen voor iedereen !! Ambulances gevraagd op plek hoek Roomweg/Nieuwluststraat.
Eerste inzicht → instortingen, alle ramen eruit, vele branden. Toen ook naar verzamelpunt gegaan (Deurningerstraat/Roomweg).

Brandweer Gemeente Enschede

Daar was 5.1.2e (onder bloed), 5.1.2e en 5.1.2e van sectie Lonneker hij gaf door dat bij Lonneker geen gewonden waren. Kan geen contact krijgen met TAS zuid en TAS Oost. Met GGD afspraken gemaakt i.v.m. gewondennesten.
5.1.2e doorgegeven "waar stoplijnen " wijk was m.i. opgegeven. Luchtmachtbasis Brandweer voor assistentie gevraagd.
5.1.2e met mensen van volgens mij de bedrijfsbrandweer van Grolsch verkenning gedaan en hoofdafsluiter gas dicht gedraaid. Bericht mensen bij Grolsch opgesloten. Konden we niets mee.
Na plm. half uur richting Singel gelopen, weer telefoons geprobeerd in enkele huizen, allen geen verbinding.
Toen 5.1.2e met enkele TAS tegen op Deurningerstraat. 5.1.2e ook ingezet met eenheden, waar weet ik niet meer.
Opdracht 5.1.2e en Brandweer luchtmachtbasis, houden woningen Deurningestraat hoek Brouwerijstraat en Brouwerijstraat.
Poos op kruispunt Deurningerstraat/Singel gestaan. Verschillende eenheden langsgekomen en ingezet.
VC kwam op kruispunt. CO container idem (10 minuten na VC).
Verbindingen niet mogelijk in het begin → structuur in verbindingen gebracht door 5.1.2e (Regio) en opdracht gegeven in kaart brengen ingezette eenheden.
Nog diverse eenheden ingezet bij supermarkt e.o. (Roomweg).
Eerste contacten met GGD (commando). Grote lijnen aangegeven.
"Blik" OvD's opengetrokken. 5.1.2e CDR en anderen tegengekomen o.a.
5.1.2e 5.1.2e → OVD op diverse vakken ingedeeld.
Grolsch doorgegeven aan Inzo en CDR. 5.1.2e CO-wagen ingedoken om regelen overzicht.
Plm. 18.00 uur naar Beleidsteam (stadhuis) gegaan, toen naar de Pathmoshal, kazerne en vandaar naar het Dish-hotel.

Brandweer Gemeente Enschede

15 mei 2000

Interview met 5.1.2e 14.50.

Melding:
Brand vuurwerkopslag
5.1.2e in de uitrukgarage vrijwel direct AC opdracht gegeven post Zuid ook alarmeren.
Tijdens rit ook assistentie sectie Lonneker gevraagd.
Voor het alarm ging de eerste partij vuurwerk de lucht in.
Grote witte rookwolk, werd direct zwart daarna vrijwel direct plm. 30 sec. komt alarm.

Tijdens rijden:
5.1.2e en 5.1.2e perslucht, 5.1.2e reed ladder.
Is later achter ons aangekomen. Door publiek Tollenstraat ingewezen.
5.1.2e wist het adres precies. 5.1.2e als eerste t.p.. Naast brandkraan opgesteld.
Poortje geforceerd door ploeg. 3" slangen uitgegooid door poortje en waterwinning gereed gemaakt.
Afgelegd met 2x 1½" slang enz. Opdracht waterkanon. 5.1.2e bouwt 3" slang vanaf auto op naar poort.
Ik met waterkanon het terrein op.
Opstellen waterkanon → gezien dat 2e deur van de bunker openstond (wel rook geen vuur).
Teruggegaan naar auto. 2e 3" slang richting waterkanon gegooid.
Water op kanon gezet.
Publiek weggejaagd – 5.1.2e een handladder ladder gegeven.
Vuurwerk de lucht in. Agente lint gebracht voor afzetting naar twee zijden Tollenstraat.
Weer serie vuurwerk (2e).
Wordt steeds heftiger. Werd geroffel/ gerommel , toen explosie (gigantische knal). Wij. Ik met twee agenten lagen achter AS en achter de AL lagen ook mensen.
Tweede klap ook voorbereid door geroffel.
Na 2e klap op lopen gezet, alles was zwart, op tast weggelopen samen met agenten.
5.1.2e en helm van 5.1.2e halfweg Tollenstraat tegengekomen.
Samen met 5.1.2e richting Roomweg gelopen. Mensen verzameld (gewonden) richting supermarkt gelopen. Vrouwtje op nek genomen. Portofoon aan 5.1.2e gegeven – hij schaalt op.
5.1.2e ontmoet – schaalt op via mobiele telefoon.
5.1.2e bij ambu achtergelaten. Iemand van bedrijfsbrandweer Grolsch ontmoet. Info gekregen over gasafsluiters. Samen met 5.1.2e poortje opengemaakt, met behulp van betonschaar van politie 5.1.2e deelt nadien mee, afsluiters dicht. Weer met 5.1.2e overlegd.
Ik blijf staan op kruispunt Deurningerstraat/Roomweg. Langzaam loopt wijk leeg richting Roeloffzen.
Plm. 17.30 uur uit veld gehaald.

Brandweer Gemeente Enschede

5.1.2e 5.1.2e **15-05-2000**

Bezetting Zuid

Melding:

Brandmelding Tollenstraat/Roomweg

Vuurwerkopslag

Weet ik eigelijk niet meer, sectie ging er uit, het was erg. Weet niet of er gealarmeerd was voor beroeps. Na uitruk 2e AS de overalls aangetrokken om weg te kunnen.

Uitruk:

5.1.2e

5.1.2e had 2e uitruk.

Uitruk met zwaailicht en sirene richting Vlierstraat en normaal via Zuiderval. (was vrij)
Rechtstreeks naar brand via de singel. Direct naar opstellen voertuig. inzet plaats HD straal, vanb de rechterkast met 5.1.2e Straal doorgegeven aan 5.1.2e, achter hem aan gelopen. Diverse kleien brandjes geblust. 5.1.2e alleen gelaten. De LD zelf voorbereid tot verdeelstuk, links aanvulslang en straalpijp.
5.1.2e voor rechts gedaan. Mijn straal nog niet ingezet 5.1.2e gevraagd om de ladder van de TS7. (Deze werd gebracht door Hadderingh)
Neergezet maar niet op geweest. Tijdens het pakken van de straal begon het harder te branden / rommelen. (Ik keek naar een andere groep OBS, Hs en Nr.) zij sprongen van de ladder af en zijn weggelopen. Ik ben ook naar TS5 gelopen. Achter de pomp zaten 5.1.2e ik en nog drie anderen Ik stond links mijn helm op en handen tegen mijn oren aan. Opeens stond ik alleen met 5.1.2e 5.1.2e de rest liep na de eerste klap direct weg. Daarna zei ik tegen 5.1.2e wegwezen kom op. Samen weggerend langs linkerzijde autospuit. Ik voorop en 5.1.2e erachter. Daarna ben ik het beeld kwijt. Links achter de TS7 ben ik weer bijgekomen, 5.1.2e lag ongeveer 3 meter achter mij. Er heen gekropen en gepakt bij zijn draagstel en meegetrokken. Ging een hele tijd goed, toen knapte het draagstel los. 5.1.2e had geen helm meer op. Ik liep in de rook en toen heb zijn toestel en masker opgezet, maar werkte niet meer goed, groot gat in masker. Het toestel achtergelaten Mijn helm weer goed opgezet.
Daarna gewacht in opening van gebouw van Tholen, even rustig tot adem gekomen. Bij 5.1.2e begonnen er allemaal kleine brandjes, verder gesleept tot bij gat in toevoerslang, dat beschermde hem tenminste. Nadat ik uit de rook was gekomen 5.1.2e gevraagd om hem op te halen, 5.1.2e mocht tenslotte niet verbranden. Hij heeft dat samen met 5.1.2e gedaan. 5.1.2e (ambu) gehoord dat 5.1.2e was overleden.

Brandweer Gemeente Enschede

5.1.2e **15-05-2000 om 11.10 uur**

Melding:

Brandmelding Tollenstraat/Roomweg Vuurwerkopslag

Interview:

Rechtstreeks naar Roomweg gereden vanuit sectiepunt , gedirigeerd naar achterzijde Tollenstraat via Tholen Aanwezigen: 5.1.2e 5.1.2e en 5.1.2e .

Aangekomen op scooter. 5.1.2e ongeveer 5 minuten voor de eerste explosie gezien. Aangekomen ter plaatse als 2e voertuig, perslucht op (5.1.2e en ik).
Waterwinning klaarmaken, enkele ladder TS5 afgehaald, naar 5.1.2e 5.1.2e gelopen, tegen de muur gezet voor inzet. Bij het neerzetten van de ladder begon een vuurwerkregen neer te dalen.
Weggerend, zag ook 5.1.2e wegrennen , ik naar gebouw III. In de deuropening gaan staan. Er stonden nog vier mensen in het gebouw. Bij poging deur dicht trekken nog een explosie..
Mensen het gebouw uit gesleurd. 1 vermiste nog gezocht. Niemand ontdekt. Ik ben toen zelf weggerend. De 2e explosie sloeg mij tegen de grond, ik kwam bij nabij de slagboom bij uitgang van het terrein. Naar de overkant gelopen van de Tollenstraat, daar slachtoffers geholpen.
Daarna de wijk ingelopen, diverse mensen uit huis gehaald. (Geheel alles zelfstandig gedaan zonder leiding)
Toen waren "de knollen" op. Publiek op afstand gehouden na ontmoeting met 5.1.2e
Toen naar de kazerne gewandeld.

Brandweer Gemeente Enschede

5.1.2e **17-05-2000 14.45 uur**

Melding:
Brandmelding Tollenstraat/Roomweg
Vuurwerkopslag

Interview:

Uitgerukt met 5 man:

5.1.2e

.Aangereden via Roomweg, 2 zijn er nagekomen, 5.1.2e met eigen auto, gemeld bij voertuig/bevelvoerder naa aankomst geconstateerd dat bij Roomweg bij nr. 50 een grasveld brandde Met één HD-Straal geblust.
Opdracht van officier van dienst naar Roomweg 110 aflegen op binnenterrein achter bedrijf en kleine brandjes uitmaken. Veel moeite gehad met het draaien van het voertuig i.v.m. opdringerig publiek.
In gereden via autobedrijf Roomweg / Schurinksweg, tot zo ver mogelijk achter de vuurwerkopslag e daar opgesteld.. Over een schutting hebben we een ladder geplaatst om bij een brandend grasveldje te komen. Via een gat in de schutting is de kon de aanvalsploeg verder en beginnen te blussen met 1 HD en aar toen begonnen voor mij de eerste explosies. Aanvalsploeg teruggetrokken en met hele ploeg gevlucht tot aan de Roomweg hoek Schurinksweg.
Daarna kwam de 2" explosie vrij. Appel gehouden, 7 man,. we waren compleet. Daarna hebben we gewonden geholpen.

Aanvalsploeg 5.1.2e

Brandweer Gemeente Enschede

5.1.2e **22-05-2000**

Melding:
Brandmelding Tollenstraat/Roomweg
Vuurwerkopslag

Interview:

Rijden via de singel, bij verzamelpunt 2 man opgehaald (5.1.2e en ????(vermoedelijk 5.1.2e 5.1.2e . Aangereden via de Roomweg, opgesteld en gewacht op hoek Tollenstraat. Kwamen nog wat vrijwilligers bij maar die reden met eigen vervoer door naar AS hoofdpost die stond opgesteld in de Tollenstraat, het betrof hier tenminste 2 personen.
Het gehele Groepje komt terug, was volgens mij nu ongeveer 5 man: volgens mij tenminste 5.1.2e, 5.1.2e 5.1.2e en 5.1.2e

Omgereden via de singel naar Tholen, opgesteld achter beroeps autospuit van Zuid. Uitgestapt opdracht gekregen tot opbouw waterwinning . Daarna meldde 5.1.2e 5.1.2e zich bij de autospuit en wees mij op zijn bromfiets. Loopt naar voren en neemt het laddertje van achter uit de cabine en brengt die naar voren (muur tussen Tholen en SE-fireworks). Intussen pakken mensen wat slangen van de auto af voor de opbouw waterwinning. Toen kwam 5.1.2e erug omdat het laddertje niet goed was, hij wilde een grotere hebben. 5.1.2e en ik hebben samen een enkele ladder van het dak gehaald en daarna zijn we naar de cabine gelopen.

Oproep via mobilofoon, ik weet niet meer van wie, met de vraag of het mogelijk is een verplaatsing te doen naar de Bamshoeve, want het dreigt daar te gaan branden. Na enige gesprekken heen en weer wordt besloten dat onze AS blijft staan. Op dat moment begint het hevig vuurwerk. Uit de cabine gesprongen, helm gegrepen, achter de autospuit gaan staan en de helm vastgezet. Achter auto stonden 5.1.2e en 2 anderen. Ik heb maar één ontploffing meegekregen. Ik voelde het toen zuigen aan mijn benen, toen werd het donker. De rook kwam over ons heen. Toen de rook iets optrok hebben we het op een lopen gezet. Buiten het terrein stonden 2 auto's. Op één lag een jongetje op het spatbord, die heb ik meegenomen en in Tollenstraat nr. 3 in de woning achtergelaten. Daarna gewonden bekeken en terug gegaan naar het jongetje en hem nog even toegesproken.

Bij 5.1.2e 5.1.2e geweest, hij had te veel rook binnengekregen en was benauwd. Terug gelopen naar Tholen, 5.1.2e overgenomen van 5.1.2e en naar de midden berm van de singel gebracht en samen met o.a 5.1.2e 5.1.2e proberen te reanimeren. Daarna kwam 5.1.2e van de ambu en die heeft 5.1.2e onderzocht en zei dat het niet meer hoefde.
Daarna nog diverse ander slachtoffers geholpen en toen uiteindelijk samen met de ploeg terug gelopen naar de kazerne.

Brandweer Gemeente Enschede

5.1.2e **15-05-2000**

Melding:

Brandmelding Tollenstraat/Roomweg

Vuurwerkopslag

Interview:

Ik had knallen gehoord tijdens het autowassen buiten.
Ik ben gaan kijken in de werkplaats, ik zag een witte rookpluim en daarna een zwarte rookpluim.
Daarna naar de uitrukgarage, volgt brandmelding, vuurwerkfabriek nabij Roomweg.
Weggereden als ladderchauffeur, nadat ik deuren heb gesloten.
Ter plaatse waren er veel kijkers, ik kon moeilijk door heen rijden. 5.1.2e had al gevraagd om versterking.
Grasveldje achter woning Tollenstraat gecontroleerd samen met 5.1.2e 5.1.2e, waterwinning gereed gemaakt. Poort geforceerd en LD afgelegd tot verdeelstuk (klein). 5.1.2e legt aan de voorzijde van de boxen een straal op de 2e box, deze brandde eveneens als de 3e box. In eerste box zouden volgens de aanwezige eigenaar (5.1.2e) zware explosieven liggen. (Achterzijde; de derde box / bunker liggen de deuren er uit).
Nadat ik diverse kleine brandjes op het terrein heb uitgemaakt heeft 5.1.2e mijn straal op achterzijde verlengd en die heb ik dan ingezet op 2e en 3e box..

Aan de achterzijde was er rookontwikkeling en kwam er vuurwerk vrij. (rode ballen en groene ballen)
Na dat de eerste knallen vrij kwamen, heb ik dekking gezocht. Daarna hebben ik de derde bunker afgeblust van af recht achter de bunker. (links en rechterzijde boven deur afgeblust, was gedeeltelijk weggebrand).
Weer gerommel, weer terug getrokken. Na weer inzet even gesproken met 5.1.2e op dak. Indruk alles redelijk onder controle. Achter mij hoorde ik gerommel in de containers naast de boxen. Zag steekvlam onder container uitkomen. Daarna weggelopen, bij het verdeelstuk ben ik nog gevallen. Ik heb wel jongens zien rennen wie weet ik niet. Daarna ben ik overeind gekrabbeld en in dekking gelegen achter de L1, met 4 man (3 brandweerlieden en 1 politieagent).

Het werd rustiger, zag over het dek van de ladderwagen een gewond slachtoffer op de grond liggen bij de voordeur van de woning naast de ingang van het bedrijf. Met 2 mensen (5.1.2e en ik) hebben wij het slachtoffer vrijgemaakt, daarna kwam de grote explosie vrij. Mijn helm werd van de hoofd geblazen, ik hoorde veel gerommel en lawaai. Ik lag onder het puin. Ik kon mijn hand en arm nog vrij bewegen, links heb ik nog ruimte gevoeld en ben die kant op gekropen en daar er uit gekomen. Ik was even de oriëntatie kwijt, zag de achterlichten van de AL. Daarna ben ik richting de Roomweg gelopen. Daar werd ik opgevangen door 5.1.2e 5.1.2e en een politieagent.

Bij de ingang van de Grolsch heb ik gezeten naast een gewond persoon. Daar heb ik 5.1.2e gezien en gevraagd voor een ambulance.
Opdracht was, alle brandweermensen verzamelen nabij Nieuwe Weme (Deurningerstraat /Roomweg)
Door particulieren ben ik naar het ziekenhuis gebracht, MST. Na de behandeling ben ik naar de kazerne gegaan.

Brandweer Gemeente Enschede

5.1.2e **15-05-2000**

Melding:
Piepers 2e uitruk, Hoofdpost en Post Zuid
Brandmelding Tollenstraat/Roomweg
Vuurwerkopslag

Interview:

Allen verzameld bij de auto. Auto 2e uitruk naar buiten gereden. De branden waren zichtbaar, witte rookpluimen en een zwarte onderkant. Opdracht was overall pakken, want we moeten er toch vast uit. Via telefonisch alarm (5.1.2eAC) naar Tollenstraat rijden, deuren van de kazerne nog gesloten . Sectie Lonneker werd ook gealarmeerd. Gevraagd om een aanrijroute: opdracht 5.1.2e via achterkant Tholen aanrijden. Er stonden veel mensen bij de slagbomen. Er waren kleine brandhaardjes zichtbaar. Aangereden bij Tholen en witte rook bij SE Fireworks. Tot 20 meter voor de muur opgereden. 5.1.2e en 5.1.2e 5.1.2e hebben een HD-straal afgelegd. Diverse kleine brandjes zijn uitgemaakt. Ik ben richting de muur gelopen en zag links op dak wat branden en zag rechts een blauwe container staan (boven muur uitsteken), open container, deze brandde eveneens.
Lage druk afgelegd tot verdeelstuk, door sectie West 5.1.2e ik heb er nog bij gezegd verder heb ik jullie eigelijk niet meer nodig.
Rechts een straal uitgegooid. (1,5 duims) 5.1.2e neemt de ladder mee. 5.1.2e heeft een straal afgelegd aan de linkerzijde 5.1.2e klimt via de ladder op het dak van achter de muur staande boxen. Zelf ben ik ook via de ladder op dak geklommen nert als 5.1.2e. Ik zag één uitgebrande box in de rij in het midden, de tweede van links. Kon ik al doorheen kijken, alles was weg. I. zag daarnaast een groene deur met een sticker op " Explosieven 1.4". Ik vroeg met nog even af waar staan we dan op. Toen kwamen er vuurpijlen uit de derde box (ik dacht dat de groene deuren daarvan dicht waren) Onder mij was er een straal richting 2e en 3e box. (van 5.1.2e) Bij knallen van de vuurpijlen zijn we allemaal van de dak afgeklommen. Ik voelde al drukgolven. We zijn alle vijf 5.1.2e en ik) achter de pomp gekropen.

Ik voelde dat de auto gedeeltelijk de lucht in ging. Daarna was er nog wat geknal en gedoe. Totaal ongeveer een minuut gestaan. Ik heb meerdere drukgolven gevoeld. Toen kwam er een 2e grote knal. We stonden nog achter de auto en toen werd alles zwart. Wegwezen was toen de actie. Ik kreeg geen lucht meer. Daarna niemand meer gezien, rennen, vallen, het bleef zwart. In één keer licht en lucht. Vlak voor mij 5.1.2e 2 missing, hebben om ambulances gevraagd. Her en der gewonden Eén man tot de Tollenstraat gebracht. (had zware wonden aan o.a. been)N.b ik droeg geen perslucht, was buiten aanval.
Man met slagaderlijke bloedingen geholpen (stuk gordijn gebruikt voor afbinden) . Toen kwam 5.1.2e er uit. Hij vertelde dat 5.1.2e gewond /bewusteloos bij de slang ligt op de plaats waar er een gat in zit. Perslucht van een collega geleend en een vrijwilliger (5.1.2e) gaat met mij mee. We hebben 5.1.2e gevonden en meegenomen, het was heel zwaar slepen. Het knalt nog steeds Versleept tot muur bij slagboom en in veiligheid gelegd.

Geprobeerd nog te reanimeren. 5.1.2e 5.1.2e heeft een paar keer geblazen maar dat ging niet. Vlak daarna kwam 5.1.2e (ambulance broeder) eraan, hij constateerde de dood bij 5.1.2e. Er was niets meer aan te doen. Een paar mensen tegen gehouden die het gebied nog in wilden. Naar de middenberm van de singel gelopen en uitgerust. Toen kwam ik 5.1.2e tegen, ik heb de portofoon aan hem gegeven. 5.1.2e tegen gekomen. (n.b 5.1.2e in het geheel niet gezien) Nog even rondgelopen en naar de kazerne gegaan met de hele groep.

Brandweer Gemeente Enschede

5.1.2e **17-05-2000 17.30 uur**

Melding:
Brandmelding Tollenstraat/Roomweg
Vuurwerkopslag

Ik hoorde een knal en dacht dat het onweer was. Naar de oude werkplaats gelopen en daar uit het raam gekeken. Ik zag een witte pluim. Daarna naar 1e uitrukgarage gelopen, want ik verwachte wel een melding. Tollenstraat had een vuurwerkfabriek.

Interview:

Uitgerukt:
Incompleet (5 man totaal) er waren 2 man met de SPB1 naar Glanerbrug.
5.1.2e opdracht gegeven voor om AL mee te nemen. Kn in AL.

Volgens mij , voordat we op straat waren, werd assistentie gevraagd door 5.1.2e van Lonneker en Zuid. Daarna zijn we er heen gereden. Door de Roomweg richting Tollenstraat gedirigeerd door het toegestroomde publiek. Samen met 5.1.2e hebben we het kleine deurtje naast de poort open gemaakt m.b.v. een koevoet. Er was m.i. niemand op het terrein. Er was brand in de tweede bunker, de deur lag plat op de grond en er brandde wat binnenin, niet zo heel erg.

Toen terug om "water" te halen, samen met 5.1.2e de 1 e straal / waterwinning e.d. in orde gemaakt. Ik de 1,5" slangen en straalpijp en 5.1.2e het verdeelstuk. Vlak na dat we water op straal hadden kwam 5.1.2e 5.1.2e er met het straat waterkanon aan. Samen met 5.1.2e in orde gemaakt. De straal dicht gedaan en de waterkanon bediend om te richten op de brandende box. Er waren nog diverse andere kleine buiten brandjes en ook in de showroom. Er kwam een man aanlopen (blijkt achteraf 5.1.2e 5.1.2e) en hij had de sleutel van het bedrijf. De deur van de box opengemaakt, er was geen rook en ook geen vuur. Half hoog opgestapelde dozen. Halverwege was er een muur.

De uitgebrande box, kon je dwars door heen kijken. Nog even voor de zekerheid heb ik er de waterkanon in gehouden. De "sleutelman" vertelde steeds (3 a 4 keer) dat de 1e bunker is het grote gevaar. Wees na bunker / ruimte helemaal rechts van middelste blok.
2e bunker grotendeels uit. Tegen 5.1.2e gezegd "we redden het wel, we krijgen het uit".
Ik heb de waterkanon op de 1e bunker gezet, en toen ben ik weggelopen naar de showroom. We zijn samen in de showroom geweest (ik en de sleutelman). Met 1,5 duims heb ik diverse brandjes uitgemaakt. Toen ben ik teruggelopen naar de waterkanon samen met 5.1.2e 5.1.2e. Toen begon het te roffelen in de gevaarlijke bunker (nr. 1). Ik zag veel vuurwerk (grote) en toen vertrouwde ik het niet meer. Voor mijn gevoel kwam het uit de 1e bunker. Ik ben weggerend, ik heb jongens naast mij gezien. 5.1.2e stond rechts naast mij (dichter bij de poort). Halverwege de poort kwam de eerste knal. Ik was toen nog op het terrein. Buiten op de Tollenstraat ben ik rechts afgegaan, een politieagent op sleeptouw genomen en bij de Roomweg zijn wij achter een boom gaan liggen. Toen kwam de grote knal. Daar heb ik nog een poosje gezeten, mensen weggestuurd. Daarna ben ik teruggelopen naar de

Roomweg richting Deurningerstraat. Daar heb ik nog allerlei dingen gedaan. BHV'ers van de Grolsch kwamen bij mij, die vertelde van brand bij Grolsch Ik heb gevraagd om het gas af te laten sluiten. Samen met hem opgezocht, via de kleine poort. Met de sleutel van de BHV'er van Grolsch . Putje gevonden, kraansleutel afgehaald van de aanwezig AS en kon afsluiter niet dicht krijgen, de sleutel paste niet. Toen in gasreduceer station. Afsluiters dichtgedraaid. Einde effectieve inzet. Na bezoek op hoek van de singel via 5.1.2e

Brandweer Gemeente Enschede

Gedeeltelijk Interview met 5.1.2e **18-05-2000 10.20 uur**
Bezetting Zuid

Ik heb de auto voor 5.1.2e gestart, zag langs het gebouw al een witte rookpluim.
Opdracht van 5.1.2e, kom op we kleden ons alvast aan komt m.i. zo een melding.
Melding kwam telefonisch binnen bij 5.1.2e, we zijn wegereden, deuren gesloten, via Zuiderval naar Singel. Lonneker werd ook in tussentijd gealarmeerd.
Ter plaatse bij Tholen, uit AS gesprongen en eventueel gekeken naar plaats Brandkraan.
Niet geplaatst en opzetstuk naast auto gelegd. Ik had perslucht op en moest naar voren.
Samen met 5.1.2e een HDstaal afgelegd en kleine brandjes geblust. Ladder tegen schutting geplaatst en 5.1.2e op schutting geklommen met HDstraal. Betonschaar gehaald en prikkeldraad doorgeknipt. Tussentijds nog licht dreun gehoord voordat wij de afvalbrand gingen blussen. Op dak geklommen , 5.1.2e stond rechts te blussen, ik kreeg een LD straat en deze straat gericht op de bunker 3e van links, deze was open (een groot gat)
Afgebroken wegens andere opdracht 5.1.2e. +

LCI-1816

Inhoudsopgave

1: Inleiding 2
1.1: Aanleiding 2
1.2: Onderzoeksvragen 2
1.3. Inventarisatie feitenmateriaal 2
1.3.1: Feitenmateriaal over de situatie voorafgaand aan de ramp 2
1.3.2: Feitenmateriaal over de situatie tijdens de ramp 2
1.3.3: Feitenmateriaal over de situatie na de ramp 2
1.3.4: Overig feitenmateriaal 3
2: Reconstructie gebeurtenissen binnen de inrichting van SE Fireworks op 13 mei 2000 4
2.1: Volgorde gebeurtenissen 4
Fase 1: de initiële brand in het bunkercomplex; 4
Fase 2: de brand en explosies in zeecontainer E2; 4
Fase 3: de voorlaatste zware explosie; 5
Fase 4: de laatste zware explosie 5
2.2: Formulering additionele onderzoeksvragen 5
Fase 1: de initiële brand in het bunkercomplex 5
Fase 2: de brand en explosies in zeecontainer E2 5
Fase 3: de voorlaatste zware explosie 5
Fase 4: de laatste zware explosie 5
3: Analyse 6
3.1: Beeldmateriaal 6
3.1.1: Onderlinge vergelijking 6
3.1.2: Opwaarderen videomateriaal 6
3.1.3: Het maken van een kaart 6
3.2: Consultatie van wetenschappers en deskundigen 6
3.3: Literatuuronderzoek 6
3.4: Gesprekken met getuigen 6
4: Resultaten 7
4.1: Interpretatie van de gebeurtenissen aan de hand van de analyse 7
De interpretaties van de luchtfoto's 7
Fase 1: de initiële brand in het bunkercomplex 7
Fase 2: de brand en explosies in zeecontainer E2 7
Fase 3: de voorlaatste zware explosie (15:34:40 tijdstip uit de reconstructie van de inspecties) 7
Fase 4: de laatste zware explosie (15:35:46 tijdstip uit de reconstructie van de inspecties) 8
4.2: De schade aan de woonwijk 8
4.3: Mechanisme van massa-explosie 8
4.4: Berekening aan de schokgolf van de laatste en voorlaatste explosie 9
5: Conclusies en aanbevelingen 10
5.1: Hoofdonderzoeksvragen 10
5.2: Additionele onderzoeksvragen 10
Fase 1: de initiële brand in het bunkercomplex 10
Fase 2: de brand en explosies in zeecontainer E2 10
Fase 3: de voorlaatste zware explosie 10
Fase 4: de laatste zware explosie 10
5.3: Welke omstandigheden zijn cruciaal geweest voor het verloop van de gebeurtenissen binnen de inrichting van SE Fireworks? 11
5.4: Regelgeving en toezicht 11
5.5: Bestuurlijke en juridische aspecten 11
6: Referenties 12
Bijlage: Kaart omgeving SE Fireworks van de Inspectie Brandweerzorg en Rampenbestrijding, aug. 2000 13

1: Inleiding

1.1: Aanleiding

De Belangenvereniging Slachtoffers Vuurwerkramp Enschede (BSVE) zet zich onder meer in voor het versneld beantwoorden van de vraag naar de oorzaak van de vuurwerkramp van 13 mei. Deze vraag leeft onder gedupeerden en betrokkenen sterk. Dit gaf de afgelopen maanden een voedingsbodem voor vragen naar en mogelijke verklaringen voor de vuurwerkramp. Een voorbeeld hiervan is de "raket" die zichtbaar zou zijn op het beeldmateriaal. Dit vormde de aanleiding om het beeldmateriaal, en met name de videobeelden die tijdens de ramp zijn gemaakt vanaf de Bamshoeve, aan een nadere analyse te onderwerpen en de voorzien van een plausibele en fysisch beargumenteerde interpretatie. Wat resulteerde in dit onderzoeksverslag.[1]

1.2: Onderzoeksvragen

Onderstaande vragen vormden uitgangspunten voor het onderzoek:

1. Wat is binnen de inrichting van SE Fireworks gebeurd tijdens en direct voor de explosies die hebben plaats gevonden op 13 mei 2000?
2. Is het mogelijk de explosies en de energie die vrij kwam bij de explosies, te verklaren met materiaal dat redelijkerwijs aanwezig was of had kunnen zijn op het terrein?
3. Hoe is uit deze gebeurtenissen de schade aan de woonwijk te verklaren?
4. Welke omstandigheden zijn cruciaal geweest voor het verloop van de gebeurtenissen binnen de inrichting van SE Fireworks?

1.3: Inventarisatie feitenmateriaal

1. Feitenmateriaal over de situatie voorafgaand aan de ramp;
2. Feitenmateriaal over de situatie tijdens de ramp;
3. Feitenmateriaal over de situatie na de ramp;
4. Overig feitenmateriaal.

1.3.1: Feitenmateriaal over de situatie voorafgaand aan de ramp

- Een luchtfoto van 9 mei gemaakt in opdracht van de Topografische dienst te Emmen ten behoeve van de kartering van Enschede;
- Twee opeenvolgende luchtfoto's van 13 mei 12:00 uur eveneens gemaakt in opdracht van de Topografische dienst te Emmen ten behoeve van de kartering van Enschede;
- Kadastrale kaarten van de omgeving van SE Fireworks;
- Bouwtekeningen van de gebouwen op het terrein van SE Fireworks,
- De vergunningssituatie over SE Fireworks zoals geïnventariseerd door het COT in Leiden [14].

1.3.2: Feitenmateriaal over de situatie tijdens de ramp

- 1 videoband genomen vanaf de Bamshoeve door 5.1.2e
- 1 videoband genomen vanaf de Bamshoeve door 5.1.2e
- 1 videoband genomen vanaf de kruising Roomweg en Tollensstraat door 5.1.2e
- Foto's genomen op het binnenterrein door 5.1.2e
- Foto's genomen vanuit een vliegtuig rond 16:00 uur op 13 mei;
- De rapportage van het KNMI t.a.v. de seismologische en akoestische metingen [20].

1.3.3: Feitenmateriaal over de situatie na de ramp

- Een foto van het terrein van SE Fireworks genomen op zondag 14 mei;
- Een luchtfoto van het terrein van SE Fireworks genomen op woensdag 17 mei;
- Een filmopname gemaakt vanuit een vliegtuig op zondag 14 mei,
- Voorlopig deskundigenrapport van het Nederlands Forensisch Instituut 27-07-2000 [19].

[1] Deze analyse en onderzoek is gedaan door 5.1.2e beide 5.1.2e

1.3.4: Overig feitenmateriaal

- Fotomateriaal dat verzameld is op ftp://relativity.student.utwente.nl;
- Fotomateriaal dat verzameld is op http://www.evenoverdieramp.nl;
- De reconstructie van de inspecties die is vrijgegeven op vrijdag 9 november [18];
- Brandweertekening[2] van de vergunde situatie;
- Interviews met ooggetuigen.

[2] Niet duidelijk is of dit document bij de brandbestrijding dan wel bij de analyse achteraf is gebruikt.

2: Reconstructie gebeurtenissen binnen de inrichting van SE Fireworks op 13 mei 2000[3].

2.1: Volgorde gebeurtenissen

Fase 1: de initiële brand in het bunkercomplex;

15:02 Eerste brandmelding. Er zijn explosies te horen;
15:08 Eerste Brandweer-eenheid ter plaatse;
Brand in de ompak/werkruimte van het centrale bunkercomplex;
Er zijn veel kleine explosies en er wordt vuurwerk uitgeworpen (aan de beide zijden en mogelijk via de lichtkoepels). De deuren van de ompakruimte zijn niet meer aanwezig;
15:11 Er is vuurwerk uitgeworpen buiten het terrein;
Rondom de locatie ontstaan kleine secundaire brandjes. Er zijn ook brandjes op de MAVO boxen, showroom en gebouw G;
15:18 De brandweer opent het naast de ompakruimte gelegen compartiment C3 en spuit naar binnen. Er is in compartiment C3 geen rook en geen vuur;
15:21[4] Het blijkt dat compartiment C4 in brand staat. Er is veel rook en het is niet mogelijk erin te kijken;
15:24 Eerste ladder wordt geplaatst achter MAVO-box 7;
15:27 Volgens de brandweer is de brand nog beheersbaar.

Fase 2: de brand en explosies in zeecontainer E2;

15:28 Brandweer stelt vanaf ladder vast dat alle (groene) deuren van bunkercompartimenten dicht zijn en dat er rook tussen zeecontainers E2 en E15 vandaan komt;
15:28 Lichte explosie in het naast de ompakruimte gelegen compartiment C4. Er ontstaan diverse nieuwe brandjes op het terrein;
15:30 Vanaf zeecontainer E1 wordt door de AP 1 van TS645 en hogedruk straal ingezet op de ruimte tussen E2 en E15;
15:30 Tweede ladder wordt geplaatst achter MAVO-box 1;
15:32 Er wordt nu door de AP 2 van TS 645 vanaf MAVO-box 7 (en niet MAVO-box 6 zoals vermeld in het feitenrelaas) geblust in C4 (met lage druk).

De met een * gemarkeerde tijdstippen zijn verkregen uit de tijdcodes van de videobanden van 5.1.2e 5.1.2e Voor de tijdcorrectie van deze codes is als referentiepunt het tijdstip (15:35:46) van de laatste grote explosie genomen zoals berekend door het KNMI. De met een * gemarkeerde tijdstippen zijn nauwkeurig binnen 1 seconde.

15:33:09* Start opname 5.1.2e vanaf de Barnshoeve;
15:33:09* De AP 1 van TS645 verkent de voorzijde van zeecontainer E2;
15:33:10* De AP 1 van TS645 verkent de achterzijde van zeecontainer[5] E2;
15:33:17* Vuurwerk wordt vanuit de richting van het bunkercomplex geworpen naar zeecontainers E2 en E15;
15:33:19* AP 2 van TS645 op MAVO-box 7 knielt, maar blijft blussen in de richting van C4;
15:33:19* Begin rookontwikkeling bij E2 en E15;
15:33:23* Sterke rookontwikkeling bij E2 en E15;
15:33:30* Start opname 5.1.2e vanaf de Barnshoeve;
15:33:33* De AP 2 van TS645 op MAVO-box 7 zet spuit uit;
15:33:34* De rook trekt op bij E2 en E15;
15:33:39* Een tak veert op van het zeecontainerdak van E2;
15:33:42* De AP 1 van TS645 is mogelijk zichtbaar aan de achterzijde van zeecontainer E2;

---

[3] De vermelde tijdstippen zijn afkomstig uit het reconstructies van de inspecties. Voor een overzichtstekening waarop de nummering van de objecten binnen de inrichting van SE Fireworks is aangegeven verwijzen wij naar de bij referentie [18] gevoegde tekening.
[4] Dit tijdstip is niet eenduidig vastgesteld.
[5] De AP 1 van TS 645 geeft niet aan dat extra inzet in de buurt van E2 nodig is.

15:33:43* De rechterdeur van zeecontainer E2 draait open en er beweegt zich rook naar buiten, initieel in twee duidelijk onderscheidbare richtingen, namelijk recht omhoog en voor de linkerdeur langs. Er is ook rook zichtbaar aan de achterzijde van de containers;
15:33:55* Steekvlam uit E2.

Fase 3: de voorlaatste zware explosie;

15:34:40 Explosie 2;
Er zijn twee kernen in de explosie te zien vanaf de Bamshoeve;
De linker kern bevindt zich in de richting van zeecontainer E2;
De beide kernen ontwikkelen zich met vergelijkbare snelheid;
De linker kern gaat vooraf aan de rechterkern.

Fase 4: de laatste zware explosie.

15:35:46 Explosie 3;
Een van de zeecontainers in het gebied E15-E14 explodeert met grote snelheid.
0.04 sec. later zijn verschillende objecten verspreid over het terrein geëxplodeerd binnen 0.02 sec.

2.2: Formulering additionele onderzoeksvragen

De inventarisatie van het feitenmateriaal heeft aanleiding gegeven tot het formuleren van enkele additionele onderzoeksvragen. Deze zijn:

Fase 1: de initiële brand in het bunkercomplex

1. Hoe is de brand ontstaan in de ompakruimte (compartiment C2)?
2. Wat was aanwezig in de ompakruimte dat kon branden en exploderen?
3. Hoe heeft de brand in de ompakruimte zich kunnen uitbreiden naar het naastgelegen compartiment C4?

Fase 2: de brand en explosies in zeecontainer E2

1. Hoe zijn de brand en de explosies ontstaan in zeecontainer E2?
2. Hoe kan de rechter zeecontainerdeur opendraaien?
3. Hoe is de richting van de rook te verklaren die uit zeecontainer E2 komt?

Fase 3: de voorlaatste zware explosie

1. Waarom zien zijn er gelijktijdig twee explosiekernen te zien?
2. Hoe kan deze explosie zo krachtig zijn?

Fase 4: de laatste zware explosie

1. Hoe kunnen meerdere explosies zo in tijd samenvallen dat deze als één explosie wordt ervaren?
2. Hoe kan deze explosie zo krachtig zijn?

3: Analyse

3.1: Beeldmateriaal

3.1.1: Onderlinge vergelijking

Al het beschikbare relevante beeldmateriaal is onderworpen aan een onderlinge vergelijking om gemeenschappelijke elementen en cruciale details te isoleren.

3.1.2: Opwaarderen videomateriaal

Tijdens het onderzoek is gebleken dat veel complotverhalen zijn ontstaan uit gebruik van beeldmateriaal van lage kwaliteit. Dit is aanleiding geweest tot de geruchten over een 'raket' die te zien zou zijn op de film van 5.1.2e Uit nadere analyse bleek dat het hier om een rookkolom gaat. Het belang van het gebruik van beeldmateriaal van de hoogst beschikbare kwaliteit is evident. In dit kader zijn bijvoorbeeld de videobanden van 5.1.2e en 5.1.2e digitaal uitgelezen op maximale beeldresolutie. De opnametechniek van de band van 5.1.2e stond toe om de gebeurtenissen op meer momenten in de tijd te reconstrueren dan de momenten waarop er beeldjes naar de band geschreven zijn. Op deze manier zijn wij in staat geweest gebeurtenissen in de tijd vast te leggen met een twee maal zo grote nauwkeurigheid als het oorspronkelijke beeldmateriaal toestond. Door deze opwaardering in de tijd zijn de beelden eveneens scherper geworden omdat snel bewegende objecten dankzij de hogere beeldbemonsteringssnelheid minder vertekenen.

3.1.3: Het maken van een kaart

Voor de bepaling van de schaal waarop gebeurtenissen plaats hebben gevonden is het van doorslaggevend belang om een zeer nauwkeurige kaart van de omgeving van SE Fireworks te hebben. Deze kaart is gedurende de analyse geconstrueerd met behulp van diverse luchtfoto's en kadastrale kaarten.

3.2: Consultatie van wetenschappers en deskundigen

Er is gesproken met wetenschappers op de vakgebieden verbrandingsprocessen, schokgolven en explosies. Verder is er gesproken met deskundigen op de vakgebieden brandbestrijding, explosieven-opslag, explosieven-opruiming, en pyrotechnische materialen. Met de deskundigen en wetenschappers is, waar mogelijk samen, het cruciale beeldmateriaal doorgenomen. Op deze manier is een grote hoeveelheid nuttige opmerkingen verzameld die mede vorm hebben gegeven aan het onderzoek.

3.3: Literatuuronderzoek

Om een zo goed mogelijk overzicht te verkrijgen van de beschikbare modellen en kennis over explosies en schokgolven is literatuuronderzoek gedaan. De meest relevante literatuur over de fysica van explosies, de fysica van schokgolven, de chemische technologie van explosieven en pyrotechnische mengsels is verzameld. Tevens is er literatuur verzameld uit diverse vaktijdschriften waarin explosies van vuurwerkfabrieken, proefnemingen met consumentenvuurwerk in zeecontainers en proefnemingen met diverse soorten evenementenvuurwerk zijn gedocumenteerd. Zie de referentielijst voor een overzicht.

3.4: Gesprekken met getuigen

Gesprekken met verschillende getuigen hebben geleid tot belangrijke aanwijzingen voor het onderzoek.

4: Resultaten

4.1: Interpretatie van de gebeurtenissen aan de hand van de analyse

Deze interpretatie is tot stand gekomen met behulp van de reconstructie van de inspecties [18], door analyse van het beeldmateriaal en door gesprekken met getuigen.

De interpretaties van de luchtfoto's

- Op de luchtfoto's zijn behalve de zeven MAVO-boxen en het bunkercomplex 12 zeecontainers en 4 iets grotere objecten zichtbaar;
- Tevens is een afdak zichtbaar tussen MAVO-box 1 en de loods;
- Op het terrein van SE Fireworks worden geen zichtbare activiteiten ontplooid;
- Op de twee opeenvolgende luchtfoto's genomen om 12:00 uur op 13 mei in opdracht van de topografische dienst te Emmen is achter MAVO-box 7 op de schutting een wit stipje zichtbaar. Dit is derhalve geen vertekening op een individuele foto.

Fase 1: de initiële brand in het bunkercomplex

- In de ompakruimte is brand (bunkercompartiment C2)
  - Gelet op de afwezigheid van de deuren en de getuigenverklaringen moet de brand in de ompakruimte zijn begonnen tussen 14:30 uur en 14:45 uur;
  - In deze ruimte was vuurwerk opgeslagen.
- Rond 14:45 uur worden door getuigen explosies gehoord die mogelijk afkomstig zijn van het terrein van SE Fireworks;
- Het bunkercompartiment C2 heeft geen deuren meer;
- Om 15:21 wordt brand geconstateerd in bunkercompartiment C4
  De brandweer constateert dat de waterstraal niet terugkaatst van de deur van bunkercompartiment C4;
  Dit duidt erop dat de deuren op dat moment afwezig zijn.
- Het uitgeworpen vuurwerk veroorzaakt kleine brandjes in en om de inrichting.

Fase 2: de brand en explosies in zeecontainer E2

- De AP 1 en AP 2 van TS645 constateren rook tussen E2 en E15;
- De AP 1 van TS 645 zet vanaf zeecontainer E1 een hogedruk straal in, tussen E2 en E15;
- De AP 1 van TS 645 moet aanleiding hebben gehad tot een verkenning van zeecontainer E2, ondanks dat explosies in bunkercompartiment C4 van het bunkercomplex optreden;
- In zeecontainer E2 vindt een kleine explosie plaats (videobeeld met de tak GP);
- In zeecontainer E2 vindt een tweede kleine explosie plaats, waardoor de rechter zeecontainer deur open gaat en het dak aan de achterzijde open scheurt (videoband GP);
- De beweging van de rook aan de voorzijde van zeecontainer E2 duidt op een explosie dieper in de container. Dit is consistent met het openscheuren van het dak van E2 aan de achterzijde.
- In zeecontainer E2 vinden enkele kleine explosies plaats en er ontstaat een steekvlam over de grond, waarbij explosies te horen zijn (videoband GP). Hierbij wordt vuurwerk uitgeworpen.

Fase 3: de voorlaatste zware explosie (15:34:40 tijdstip uit de reconstructie van de inspecties)

- De voorlaatste grote explosie vindt plaats;
- De rechter explosiekern bevindt zich op de lijn tussen de bunker, het uitgeworpen vuurwerk en de MAVO-boxen;
- De snelheid van de twee explosies is vergelijkbaar. Dit suggereert een overeenkomst in de aard van het exploderend materiaal. Mogelijk explodeert in de rechterkern de uitgeworpen inhoud van container E2;
- De cameramensen op de Barnshoeve worden door een drukgolf geraakt.

Fase 4: de laatste zware explosie (15:35:46 tijdstip uit de reconstructie van de inspecties)

- Het centrum van de laatste explosie ligt aan de oostzijde van het bunkercomplex (videoband 5.1.2e en luchtfoto naderhand);
- Hierbij exploderen overige binnen de inrichting gelegen objecten mee. In het bijzonder is in het beeldmateriaal een explosiekern bij de MAVO-boxen te zien;
- De grondgolf raakt de Barnshoeve;
- Uit het beeldmateriaal blijkt dat de schokgolf binnen de inrichting van SE Fireworks een zogenaamde "sterke schokgolf" moet zijn geweest;
- De schokgolf raakt de cameramensen op de Barnshoeve.

4.2: De schade aan de woonwijk

Ten aanzien van de schade aan de woonwijk zijn er twee aspecten van belang:
1. Het schadebeeld is erg vertekend door de brand naderhand;
2. De grote asymmetrie.

Met name in het binnengebied is het erg moeilijk om aan de hand van beeldmateriaal vast te stellen welk gedeelte van de schade direct veroorzaakt is door de explosies en welke schade later door de brand is ontstaan.

De grote asymmetrie in het schadebeeld kan slechts gedeeltelijk verklaard worden uit het verloop van de brand na de laatste grote explosie. Er is asymmetrie in de glasschade en in de brandschade. Ten aanzien van de brandschade kan deze asymmetrie deels verklaard worden uit de windrichting op 13 mei. Ten aanzien van de glasschade is er globale asymmetrie, ook op plaatsen waar in principe niet op grote schaal brand heeft gewoed.

Het is waarschijnlijk dat de asymmetrie verklaard kan worden uit asymmetrie in de schokgolf. Mogelijk is een dergelijke asymmetrie gerelateerd aan de volgorde waarin de bunkercompartimenten zijn geëxplodeerd bij de laatste zware explosie.

4.3: Mechanisme van massa-explosie

Er is sprake van een massa-explosie van vuurwerk indien een grote hoeveelheid vuurwerk vrijwel gelijktijdig explodeert.

Uit het literatuuronderzoek en de consultatie van wetenschappers en deskundigen blijkt dat het zeer waarschijnlijk is dat verpakt evenementenvuurwerk zich massa-explosief zal gedragen wanneer het wordt geraakt door een sterke schokgolf (zie ook [16,17] en [1,2,5]). Dit is dus ook mogelijk bij verpakt evenementenvuurwerk dat zich bij een gewone brand in principe niet massa-explosief gedraagt.

Een sterke schokgolf is een vrijwel discontinue sprong in thermodynamische grootheden zoals druk en temperatuur die zich sneller dan het geluid voortplant ten opzichte van het medium waarin de schokgolf propageert. Ten opzichte van het medium achter de schokgolf beweegt het schokfront langzamer dan het geluid (dit deel van het medium is warmer waardoor daarin de geluidssnelheid hoger ligt). Sterke schokgolven (waarbij de sprong in de thermodynamische grootheden relatief groot is) bewegen zich veel sneller dan het geluid voort; zwakke schokgolven (relatief kleine sprong in thermodynamische grootheden) bewegen zich ongeveer met de geluidssnelheid. Relevant zijn [1,2].

Wanneer een sterke schokgolf zich beweegt door een explosief mengsel en de sprong in de temperatuur groot genoeg is om de chemische explosie-reactie te laten plaatsvinden, dan zal deze reactie in de meeste gevallen ook plaatsvinden en zich voortplanten met de snelheid van de schokgolf. De energie die bij de exotherme oxidator-reductor reactie vrijkomt kan de schokgolf versterken.

De relevante mogelijkheden voor het creëren van een sterke schokgolf in lucht bestaan in deze context uit zeer snel verlopende chemische reacties. Dat kan met behulp van:
1. Sommige pyrotechnische mengsels onder de juiste omstandigheden;
2. Springstof (is ontworpen om een sterke schokgolf te produceren).

Tijdens literatuuronderzoek is uit Amerikaans onderzoek in 1985 (zie [13]) gebleken dat sommige soorten verpakt zwaar *evenementen*vuurwerk, in het bijzonder saluutknallen met flash powder (wit kruit), onder bepaalde omstandigheden een explosie kunnen veroorzaken die snel genoeg is om een sterke schokgolf te produceren.

Hoewel het niet gebruikelijk is dat door pyrotechnische mengsels een schokgolf wordt geproduceerd is dit niet onmogelijk. Het kenmerkende verschil tussen springstoffen en pyrotechnische mengsels in de vakliteratuur is de hoeveelheid gas die bij de explosie-reactie wordt geproduceerd en niet de snelheid waarmee die reactie plaatsvindt [5].

Sporenonderzoek moet duidelijkheid verschaffen over de eventuele aanwezigheid van springstof.

In de oostzijde van het bunkercomplex is een snelle explosie waarschijnlijk de oorzaak geweest van het ontstaan van een sterke schokgolf die met grote snelheid de overige bunkercompartimenten en een aantal zeecontainers en MAVO-boxen heeft doen mee-exploderen.

Overigens is uit Amerikaans onderzoek in 1983 (zie [13]) gebleken dat *consumenten*vuurwerk[6] opgeslagen in zeecontainers geen massa-explosie gevaar oplevert.

4.4: Berekening aan de schokgolf van de laatste en voorlaatste explosie

Op basis van het opgewaardeerde videobeeldmateriaal van de schokgolf uit de film van 5.1.2e en de luchtfoto's is het gedrag van de schokgolf gereconstrueerd en zijn hieraan berekeningen uitgevoerd. Hierover zal apart worden gepubliceerd in vakliteratuur [21].

Het blijkt dat de schokgolf zich ontwikkelt van een sterke naar een zwakke schokgolf. Uit een berekening met een ruw model voor het gedrag van de schokgolf is een bovenafschatting verkregen voor de energie die nodig is geweest om de schokgolf te produceren. Dit is een belangrijk deel van de energie die bij de explosie moet zijn vrijgekomen. Deze energie bedraagt ongeveer 75 GJ, hetgeen overeenkomt met de energie die vrijkomt bij een detonatie op de grond van ruwweg 17,5 ton TNT. Hierbij dient opgemerkt te worden dat deze energie-vergelijking niet precies hetzelfde is als de in vakliteratuur gebruikelijk zogenaamde 'TNT-equivalentie'. Deze laatste wordt namelijk gedefinieerd door piekdrukken. Verder is er een grote asymmetrie in het schadebeeld. De beelden die gebruikt zijn voor onze analyse van de schokgolf zijn genomen vanuit de globale richting waarin het schadebeeld het minst ernstig is [5, 16, 17].

[6] Het gaat hier om consumentenvuurwerk dat in de VS legaal verkrijgbaar is. Het vuurwerk in deze testen was van Chinees en Amerikaans fabrikaat en viel in de destijds geldende klasse C.

5: Conclusies en aanbevelingen

5.1: Hoofdonderzoeksvragen

Ten aanzien van de hoofdonderzoeksvragen is vastgesteld dat:

1. Er is een reconstructie gemaakt van de gebeurtenissen binnen de inrichting van SE Fireworks die consistent is met de gebruikte informatiebronnen. Deze reconstructie is in hoofdstuk 2 beschreven de interpretatie in hoofdstuk 4.
2. Het is mogelijk om de inleidende explosies (die de aanleiding zijn geweest voor de massa-explosie van het opgeslagen vuurwerk) te verklaren met pyrotechnische materialen. De aanwezigheid daarvan was redelijkerwijs te verwachten bij een vuurwerk-opslag. Het is zeer waarschijnlijk dat evenementenvuurwerk dat wordt blootgesteld aan de gevolgen van een snelle explosie die een sterke schokgolf creëert zich massa-explosief kan gedragen.
3. De schade aan de woonwijk is redelijk consistent met de kracht van de explosies en met de omvang en intensiteit van de brand naderhand. Op dit moment is er nog geen eenduidig begrip ten aanzien van de globale asymmetrie in het schadebeeld.
4. Verderop in de conclusies zal worden aangegeven welke omstandigheden ons inziens cruciaal zijn geweest voor het verloop van de gebeurtenissen binnen de inrichting van SE Fireworks.

5.2: Additionele onderzoeksvragen

Ten aanzien van de additionele onderzoeksvragen is vastgesteld dat:

Fase 1: de initiële brand in het bunkercomplex

1. Er is geen verklaring gevonden voor de initiële brand in de ompakruimte (Compartiment C2);
2. In de ompakruimte was vuurwerk opgeslagen;
3. In de ompakruimte (compartiment C2) heeft gedurende langere tijd een brand gewoed. De aanwezigheid van vuurwerk in deze ruimte kan een zeer felle brand tot gevolg hebben gehad. De kracht van de kleine explosies in deze ruimte heeft mogelijk tot structurele schade aan het gebouw geleid. De branddoorslag tussen compartiment C2 en C4 is mogelijk versneld door de aanwezigheid van leidingdoorvoeren (zie [14, bijlage]). De combinatie van deze factoren vormt een aannemelijke verklaring voor de overslag van de brand van compartiment C2 naar C4. Waarschijnlijk heeft de verdeling van het vuurwerk in de ompakruimte en het nathouden van C3 branddoorslag naar dit compartiment voorkomen.

Fase 2: de brand en explosies in zeecontainer E2

1. Het is aannemelijk dat door uitgeworpen vuurwerk uit compartiment C4 brand is ontstaan tussen zeecontainers E2 en E15. Waarschijnlijk heeft branddoorslag plaats kunnen vinden naar de inhoud van zeecontainer E2 voordat deze brand kon worden geblust.
2. De rechter zeecontainerdeur draait open t.g.v. een explosie in de zeecontainer E2. Een normaal gesloten zeecontainerdeur is een van de sterkste punten van een zeecontainer. Derhalve zijn twee verklaringen mogelijk voor het opendraaien van de rechter zeecontainerdeur:
   - De zeecontainer was niet afgesloten;
   - Het sluitingsmechaniek was defect.
3. De richting van de rook uit de zeecontainer E2 is te verklaren door aan te nemen dat de rook wordt veroorzaakt door een brand dieper / achter in de zeecontainer.

Fase 3: de voorlaatste zware explosie

1. De linker explosie steekt de rechter aan door middel van een schokgolf;
2. Bij een voldoende snelle explosie, die een sterke schokgolf produceert, bestaat het risico van massa-explosie van verpakt evenementenvuurwerk.

Fase 4: de laatste zware explosie

1. De explosies kunnen in tijd vrijwel samenvallen als het overdrachtsmechanisme een sterke schokgolf is, die zich met een snelheid veel hoger dan de geluidssnelheid in lucht voortplant.

5.3: Welke omstandigheden zijn cruciaal geweest voor het verloop van de gebeurtenissen binnen de inrichting van SE Fireworks?

1. De opslag van vuurwerk in de ompakruimte;
2. De afwezigheid van branddetectie met automatische doormelding naar de brandweer;
3. De afwezigheid van een automatische sprinklerinstallatie;
4. Het onjuist informeren van de brandweer in fase 1 van de gebeurtenissen;
5. De opslag van vuurwerkdozen tegen de wanden van de constructies binnen de inrichting van SE Fireworks;
6. De aanwezigheid van en mogelijk onjuiste opslag van pyrotechnische mengsels en/of springstoffen die een massa-explosie kunnen inleiden;
7. De aanwezigheid van grote hoeveelheden zwaar evenementen vuurwerk die door een massa-explosie tot ontbranding kunnen worden gebracht.

5.4: Regelgeving en toezicht

Het is van belang bij de beoordeling van het risico van vuurwerk niet alleen af te gaan op de standaard indeling van vuurwerk (de classificatie) maar nadrukkelijk aandacht te besteden aan de invloed van de chemische samenstelling van de pyrotechnische mengsels op de mogelijkheid van massa-explosie.

De operationele c.q. populaire tekstversie van de VN-richtlijnen t.a.v. de standaard indeling van vuurwerk (de classificatie) wijken onderling en ten opzichte van de oorspronkelijke richtlijnen regelmatig af met name op de indelingsaspecten t.a.v. massa-explosie. Dit werkt een onjuiste classificatie in de hand en draagt bij aan een onjuiste risico inschatting.

5.5: Bestuurlijke en juridische aspecten

Bij de beoordeling van de bestuurlijke verantwoordelijkheid en strafrechtelijke aspecten dient onderscheid te worden gemaakt tussen de gebeurtenissen tot en met de brand in zeecontainer E2 enerzijds en de explosies en brandontwikkeling die hier het gevolg van waren anderzijds.

6: Referenties

[1] Ya. B. Zel'dovich, Yu. P. Raizer, *Physics of Shock Waves and High-Temperature Hydrodynamic Phenomena*, vol I & II, Academic Press, London, 1966.
[2] E.M. Lifshitz, L.P. Pitaevskii, *Fluid Mechanics*, 2nd ed., Butterworth-Heinemann, Oxford, 1987.
[3] R.J. LeVeque, *Numerical Methods for Conservation Laws*, 2nd ed., Birkhauser Verlag, Basel, 1992.
[4] J.A. Conkling, *Pyrotechnics*, in Kirk-Othmer Encyclopedia of Chemical Technology, vol. 20, 4th ed., p. 680-697.
[5] V. Lindner, , *Explosives and Propellants*, in Kirk-Othmer Encyclopedia of Chemical Technology, 4th ed., vol. 10, p. 1-125.
[6] Y. Horie, A.B. Sawaoka, *Shock Waves*, in Encyclopedia of Applied Physics, Vol. 18, VHC Publishers Inc., 1997.
[7] W.J. Nellis, *Dynamic High-Pressure Effects in Solids*, in Encyclopedia of Applied Physics, vol. 18, VHC Publishers Inc., 1997.
[8] D. Lohse, *Fysica van vloeistoffen, een probleem van de 19e eeuw als uitdaging voor de 21e eeuw*, Oratie d.d. 7 oktober 1999, Universiteit Twente.
[9] U.S. Navy, *Handbook on Explosives*, 1970.
[10] G. Kyte, *Oklahoma Fireworks Plant Explosion kills 21, Injures 5*. Fire Journal, July 1986, p. 49.
[11] *US Experience with Fireworks Accidents*, Fire Journal, September 1986, p. 58.
[12] J.A. Conkling, J.C. Robertson, *The Federal Class C Fireworks Regulations*. Fire Journal, September 1986, p. 52.
[13] *Fireworks Manufacturing*, Fire Journal, September 1986, p. 41.
[14] *Feitenoverzicht rond de vergunningverlening aan S.E. Fireworks*. COT Universiteit Leiden, 21 september 2000.
[15] IPh. van Dongen, *Veiligheidsadvies met betrekking tot het bedrijf Haarman Vuurwerk te Enschede*, TNO-PML, 30 augustus 2000.
[16] W.P.M. Mercx, *TNO Defensieonderzoek naar de explosie van de vuurwerkfrabriek 'MS Vuurwerk' te Culemborg*. April 1991.
[17] H.H. Kodde, *Explosie-effecten van enkele soorten groot vuurwerk ontstoken door een externe brand*, TNO Defensieonderzoek, februari 1992.
[18] Ministerie van BZK, *Reconstructie van de gebeurtenissen van de vuurwerkramp: Deelreconstructie clusters 1-14*, 10 november 2000.
[19] P.C.A.M. de Bruyn, *Voorlopig deskundigenrapport*. Ministerie van Justitie: Nederlands Forensisch Instituut, 14 juni 2000.
[20] L.G. Evers, H.W. Haak, *Seismo-akoestische analyse van de explosies bij S.E. Fireworks Enschede, 13 mei 2000*, KNMI sectie Seismologie, september 2000.
[21] D.J. Boers, B.H. van den Heuvel, *Gedrag van de schokgolf bij de vuurwerkexplosie in Enschede*, nog niet gepubliceerd.

Bijlage: Kaart omgeving SE Fireworks van de Inspectie Brandweerzorg en Rampenbestrijding, aug. 2000

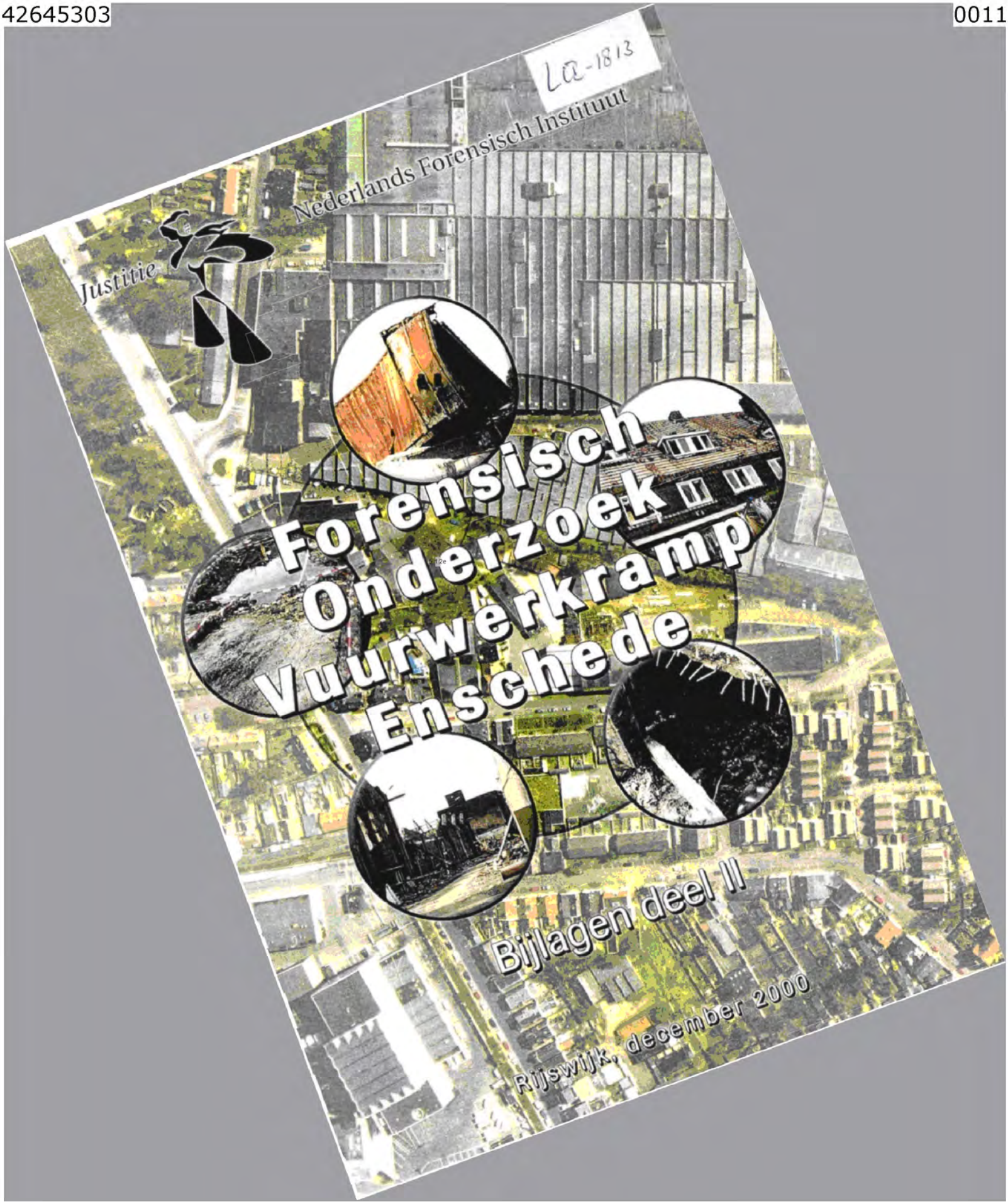
LQ-1813
Nederlands Forensisch Instituut
Justitie
Forensisch Onderzoek Vuurwerkramp Enschede
Bijlagen deel II
Rijswijk, december 2000

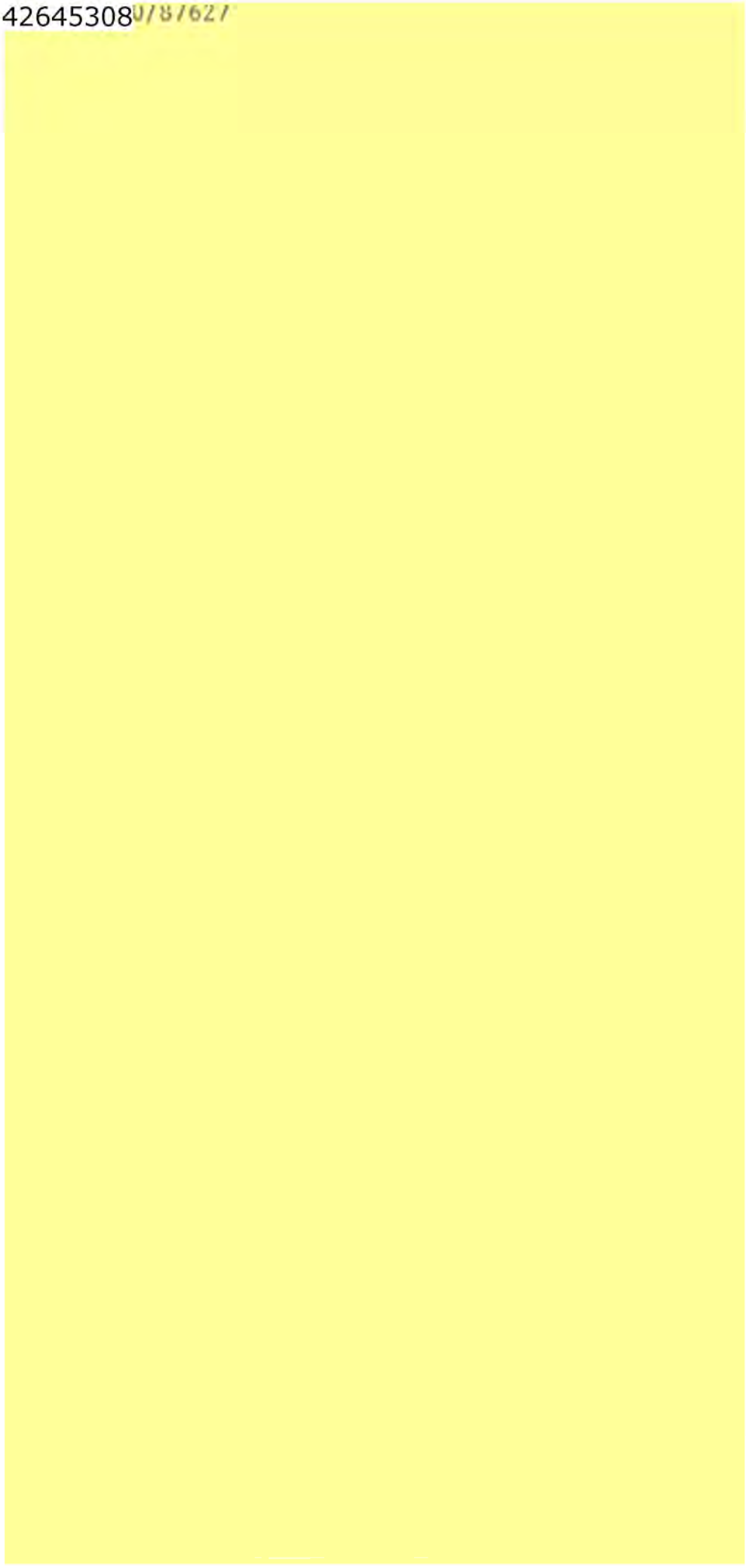

ES2000/87627.

PLAN VAN AANPAK
TWEEDE FASE

Info- en adviescentrum Vuurwerkramp Enschede

5.1.2e

Directeur Info- en Adviescentrum Vuurwerkramp Enschede
Enschede, 29 juni 2000

Voorwoord

De vuurwerkramp op 13 mei heeft bij veel burgers en hulpverleners diepe sporen achtergelaten. De ervaring leert dat een ramp van deze omvang het regulerend vermogen van mensen sterk kan beïnvloeden. De gemeente Enschede ziet het derhalve als haar taak laagdrempelige zorg en ondersteuning te bieden aan een ieder die daaraan behoefte heeft.

Een onderdeel van dit ondersteuningsaanbod is de realisatie van een info- en adviescentrum (IAC) waar burgers en hulpverleners met alle vragen over de ramp in Enschede terechtkunnen. Het ministerie van Volksgezondheid, Welzijn en Sport (VWS) heeft de gemeente in de eerste weken na de ramp organisatorisch en financieel ondersteund bij de opzet van het IAC (fase 1: half mei tot half juni 2000).

De voorliggende notitie bevat een plan van aanpak voor de tweede fase van het IAC (half juni – eind oktober 2000). Dit plan van aanpak biedt een nadere onderbouwing van de huidige opzet en inrichting van het centrum, ingebed binnen de reguliere gemeentelijke structuren.

Het plan gaat in de eerste plaats in op de doelstellingen, de werkwijze, de verantwoordelijkheden en de financiering van het centrum (hoofdstuk 1). Vervolgens zal in hoofdstuk 2 aandacht besteed worden aan de interne organisatie van het IAC. De opzet en het onderhoud van de netwerkstructuur tussen het IAC en de betrokken (zorg)instellingen wordt nader uitgewerkt in hoofdstuk 3.

1. Algemeen

Doelstelling info- en adviescentrum

Het info- en adviescentrum (IAC) beoogt het verwerkingsproces bij de getroffenen te bevorderen en de gezondheidsschade te beperken. Uitgangspunt daarbij is de realisatie van een geïntegreerd informatie- en ondersteuningsaanbod op materieel en immaterieel gebied, uitgaande van de één loketgedachte en een persoonsgerichte aanpak. Na de eerste reactieve fase, zal het IAC zich in toenemende mate toeleggen op een proactieve benadering van de getroffen burgers en hulpverleners.
Daarnaast zal het IAC veel voorkomende of opvallende informatievragen en knelpunten doorgeleiden naar hulpverlenende organisaties en de bestuurlijke autoriteiten, waarmee het IAC tevens de functie van kenniscentrum vervult.
Alle vragen, antwoorden en klachten worden in een databestand ingevoerd. Met de managementinformatie die het IAC op deze wijze genereert, faciliteert het centrum alle betrokken organisaties bij het formuleren van hun beleid.
Afhankelijk van de behoefte aan informatie en advies zal het centrum gedurende een periode van drie tot vijf jaar in Enschede operationeel zijn.

Werkwijze info- en adviescentrum

Iedere burger of hulpverlener kan voor vragen gerelateerd aan de vuurwerkramp terecht bij het IAC. De medewerker aan de balie van het IAC filtert de informatievraag en maakt een onderverdeling naar enkelvoudige en meervoudige vragen.
Een klant met enkelvoudige vragen wordt rechtstreeks doorverwezen naar de balie waar materiedeskundigen op het specifieke gebied aanwezig zijn. In het IAC zijn materiedeskundigen te raadplegen op het gebied van medische en psychosociale zorg, verzekeringen, milieu, huisvesting, juridische zaken, bouwzaken en financiën. Op termijn zullen de materiedeskundigen niet meer fysiek aanwezig zijn, maar zal hun inbreng virtueel van aard zijn.
Een klant met meervoudige informatievragen krijgt een vast contactpersoon toegewezen die hem bij zal staan bij de afhandeling van het totale pakket aan vragen. De contactpersoon begeleidt de klant gedurende het gehele traject en voorkomt dat de klant van het kastje naar de muur wordt gestuurd.
De beoogde proactieve benadering van betrokkenen zal op korte termijn nader uitgewerkt worden. Uitgangspunt daarbij is een vrijblijvend info- en adviesaanbod naar getroffenen.

Verantwoordelijkheden en bevoegdheden

Het college van B&W van de gemeente Enschede is bestuurlijk verantwoordelijk voor het IAC en zal een projectdirecteur aanwijzen. De projectdirecteur is verantwoordelijk voor de vorm en inhoud van de organisatie en voor de dagelijkse leiding van het IAC. Een nadere uitwerking van de interne organisatie van het IAC volgt in hoofdstuk 2.

De betrokken zorginstellingen en de overige betrokken organisaties bevinden zich in een netwerkstructuur die door IAC wordt gefaciliteerd (zie hoofdstuk 3). De verantwoordelijkheid voor het leveren van zorg en/of overige diensten blijft nadrukkelijk behouden aan de betrokken instellingen en organisaties.

Het ministerie van VWS adviseert de gemeente in algemeen en het IAC in het bijzonder vanuit zijn kennis en ervaring op het terrein van nazorg.

Financiële middelen

Het ministerie van VWS ondersteunt de gemeente in financiële zin bij de opzet en instandhouding van het IAC gedurende een periode van drie tot vijf jaar, een en ander afhankelijk van de behoefte aan informatie en ondersteuning vanuit de betrokken burgers en hulpverleners enerzijds en van het advies van de betrokken (zorg)instellingen anderzijds.

De geraamde middelen voor de inrichting en de instandhouding van het IAC bedragen circa 3,5 miljoen gulden per jaar, waarvan 2,5 miljoen gulden benodigd is voor de structurele personele invulling van het IAC (zie bijlage 1). Het resterende miljoen is geraamd voor opleiding, communicatiemiddelen, seminars etc.

Daarnaast zal het ministerie van VWS nadere afspraken maken met de betrokken zorginstellingen en de zorgverzekeraars over de financiering van de bovenreguliere zorg die aan de ramp is gerelateerd.

Voortgangsrapportages

Aangezien voor de opzet en inrichting van het IAC geen precedent voor handen is, zal eens per drie maanden een voortgangsrapportage uitgebracht worden aan het college. Deze rapportages zullen input leveren aan de periodieke herijking van de reeds gemaakte afspraken.

2. Interne organisatie van het info- en adviescentrum

Projectstructuur

De projectdirecteur is verantwoordelijk voor de vorm en inhoud van de organisatie en voor de dagelijkse leiding van het IAC. De directeur zal daarbij ondersteund worden door een plaatsvervanger die belast zal worden met het opzetten en onderhouden van het netwerk van zorg- en overige instellingen die een nauwe relatie hebben met het IAC. Daarnaast beschikt de directeur over ondersteuning in de vorm van een stafbureau. Hierin zijn de functies communicatie, beleid en secretariaat ondergebracht.

In organisatorische zin is binnen het IAC een onderscheid aangebracht tussen de frontoffice (receptie, contactpersonen die de klant begeleiden bij de beantwoording van het totale palet aan vragen) en de backoffice waar het informatie- en applicatiebeheer is ondergebracht. Een organogram is bijgevoegd (bijlage 2).

Gezien het belang van een gericht communicatiebeleid en een gedegen informatiebeheer voor het welslagen van het IAC worden deze thema's in dit hoofdstuk nader belicht.

Communicatiebeleid

De publieksvoorlichting heeft voornamelijk in het teken gestaan van het kanaliseren van de publiekscontacten en het zorgdragen voor consistente en geverifieerde informatievoorziening, zowel aan de balie als door de telefoon en in de bewonersbrieven. Vanaf begin juni zijn drie publieksvoorlichters van de gemeente Enschede aan het IAC toegevoegd.
De persvoorlichting verloopt via de afdeling concerncommunicatie van de gemeente.

De communicatiestrategie van het IAC wordt verder uitgewerkt in een communicatienota die medio juli 2000 gereed zal zijn. Tijdige en adequate informatievoorziening aan de bewoners staat daarbij centraal. Daarnaast zal bijzondere aandacht uitgaan naar de ontwikkeling van communicatiemiddelen voor de getroffenen van allochtone afkomst.

Informatiebeheer

In de eerste fase van het IAC (half mei tot half juni) zijn in het kader van het informatiebeheer de onderstaande producten gerealiseerd:

- Een actuele informatiemap met geverifieerde basisinformatie voor alle medewerkers die publieksvragen beantwoorden aan de balie en aan de telefoon. Deze map wordt dagelijks geactualiseerd;
- Een basaal doch gebruikersvriendelijk klantvolgsysteem dat is gekoppeld aan de gemeentelijke basisadministratie. Het huidige klantvolgsysteem registreert de persoonsgegevens, de aard van de vraag en de wijze waarop de vraag afgehandeld is of zal worden.

In de tweede fase (half juni – eind oktober 2000) zal het informatiebeheer een verbeterslag ondergaan. Daartoe dient het IAC in de tweede fase de onderstaande activiteiten ter hand te nemen:

- De actuele informatiemap zal in de loop van de tweede fase in digitale vorm aangeleverd worden, waarbij steeds duidelijk zal zijn welke informatie wanneer gewijzigd is;
- De informatiebehoeften van de diverse betrokken organisaties wordt geanalyseerd en vertaald naar een geautomatiseerd managementinformatiesysteem met een databeheersstructuur onder verantwoordelijkheid van het IAC.
- Het klantvolgsysteem zal uitgebreid en verfijnd worden, waarbij de gebruikersvriendelijkheid niet verloren mag gaan. Deze actie is van belang aangezien getroffenen zich niet altijd aan de balie van het IAC melden, maar in toenemende mate rechtstreeks informatie en ondersteuning vragen bij de organisaties zelf. Ook deze informatie en adviesverzoeken dienen opgenomen te worden in het klantvolgsysteem.
- Het ministerie van VWS stelde direct na de ramp het gratis telefoonnummer 0800-1100 beschikbaar voor telefonische hulpvragen. De toestroom aan telefoontjes was de eerste weken hoog (circa 1000 per dag) en stabiliseert zich momenteel (circa 300 per dag). Deze dienstverlening zal juridisch en organisatorisch ondergebracht worden bij het IAC.

3. Netwerkstructuur rond info- en adviescentrum

Zorginstellingen en organisaties met een aanbod op materieel gebied hebben hun informatie- en adviesaanbod in het IAC gebundeld. Het IAC faciliteert de opzet en het onderhoud van de netwerkstructuur met deze organisaties. In dit hoofdstuk wordt deze netwerkstructuur nader belicht.

Netwerkstructuur tussen zorginstellingen en IAC

In bijlage 3 is een overzicht opgenomen van instellingen die deel uitmaken van de stuurgroep cluster zorg die door het IAC is geïnitieerd. Doel van de netwerkstructuur tussen de betrokken zorginstellingen is het realiseren van een geïntegreerd ondersteuningsaanbod voor een ieder met vragen en/of klachten die gerelateerd zijn aan immateriële aspecten van de vuurwerkramp. Dit alles vanuit de eerder genoemde basisgedachte dat een geïntegreerd en laagdrempelig aanbod van belang is gezien het feit dat getroffenen na een ramp hun regulerend vermogen kunnen verliezen. Uitgangspunt daarbij is het voorkomen van een secundaire ramp die deskundigen omschrijven als het (geheel of gedeeltelijk) verlies van controle over de eigen leefsituatie die gepaard gaat met lichamelijke en psychische klachten.

Het ministerie van VWS zal de bovenreguliere zorg financieren die gerelateerd is aan de ramp. De zorginstellingen stellen daartoe plannen op waarbij het nadrukkelijk de bedoeling is dat de instellingen de plannen onderling afstemmen ter waarborging van een efficiënt zorgaanbod. Het IAC faciliteert de afstemming van deze plannen voor financiering, maar verdeelt nadrukkelijk geen financiële middelen.
Bij de toekenning van deze extra financiering zal het ministerie enige voorwaarden opnemen die bijdragen aan een continue informatiestroom vanuit de zorginstellingen naar het IAC, ook op lange termijn. De nadere details over de benodigde informatie ten behoeve van het kenniscentrum zal het IAC met iedere instelling separaat uitwerken. Het IAC zal met de zorgverleners overeenkomsten sluiten teneinde het informatie- en ondersteuningsaanbod ook op lange termijn te kunnen garanderen.

Netwerkstructuur tussen de overige organisaties en het IAC

Naast de zorginstelling zijn tevens organisaties met een informatie- en ondersteuningsaanbod op materieel gebied betrokken bij het IAC. In bijlage 4 is een overzicht opgenomen van de betreffende organisaties.

Het aantal informatie- en adviesvragen over materiele zaken neemt momenteel geleidelijk af. Naar verwachting kan het aantal fysiek aanwezige organisaties in het IAC op termijn sterk verminderen en zal de ondersteuning in toenemende mate virtueel aangeboden worden. Het IAC maakt afspraken met de organisaties over de virtuele invulling van het ondersteuningsaanbod. Deze afspraken hebben onder meer betrekking op de kwaliteit van dienstverlening, de financiering van de gewenste dienstverlening, de registratie van gegevens (rekening houdend met de Wet op de Persoonsregistratie) en het vastleggen van de evaluatiemomenten.
Wanneer de informatievraag op een specifiek terrein in de praktijk toe blijkt te nemen, zal in nauw overleg tussen het IAC en de betreffende organisatie bepaald worden of de opschaling van virtuele naar fysieke vertegenwoordiging in het IAC noodzakelijk is.

Overlegstructuur tussen IAC en netwerken zorg en materiële zaken

Het is van groot belang dat er een goede overlegstructuur bestaat tussen het IAC, de betrokken zorginstellingen en de organisaties die advies en ondersteuning verlenen op materieel gebied. Daartoe worden een stuurgroep IAC en een coördinatiegroep IAC ingesteld.

Stuurgroep IAC

In de stuurgroep IAC overleggen de directeur van het IAC, de Regionaal Geneeskundig Functionaris (RGF), een wisselende vertegenwoordiger vanuit de overige betrokken organisaties en een vertegenwoordiger vanuit de belangenvereniging van de bewoners uit de getroffen wijk maandelijks over het beleid/ de koersbepaling van het IAC. Een vertegenwoordiger van VWS zal als waarnemer deelnemen aan dit overleg. Afhankelijk van de agenda zal de stuurgroep een specifieke organisatie vragen een vertegenwoordiger af te vaardigen. De directeur van het IAC zit de vergadering voor.

Coördinatiegroep IAC

In de coördinatiegroep IAC overleggen vertegenwoordigers vanuit alle betrokken zorgsectoren, vanuit de diverse overige organisaties en vanuit de belangenvereniging van de bewoners over inhoudelijke thema's die gerelateerd zijn aan het IAC. Een belangrijk doel van dit overleg is onderlinge afstemming over de afhandeling van publieksvragen, het verbeteren van het klantvolgsysteem etc. Dit maandelijkse overleg wordt voorgezeten door de directeur van het IAC of zijn plaatsvervanger. De coördinatiegroep adviseert de stuurgroep IAC.

Bijlage 1

IAC structurele personele invulling

PROJECT	# fte's		Schalen
Management			
- Directeur IAC	1		15
- Plv. Directeur	1		13
Front Office			
- Hoofd	1		10
- Contactpersoon	8		9
- Receptie	2		6
- Telefonistes	2		6
Informatiebeheer			
- Informatiebeheer	1		10
- Applicatiebeheer	2		10
Stafbureau			
- Voorlichting	2		12/10
- Secretariaat	2		7/6
- Beleid	1		11
TOTAAL			**Ca. hfl. 2.000.000,-**
Overhead			**Ca. hfl. 500.000,-**
NB: Budget is Exclusief			**Ca. Hfl. 1.000.000,-**
- Opleidingsbudget (5%)			
- PR middelen			
- Themadagen			
- Seminars			

Bijlage 2

Organogram info- en adviescentrum Vuurwerkramp Enschede

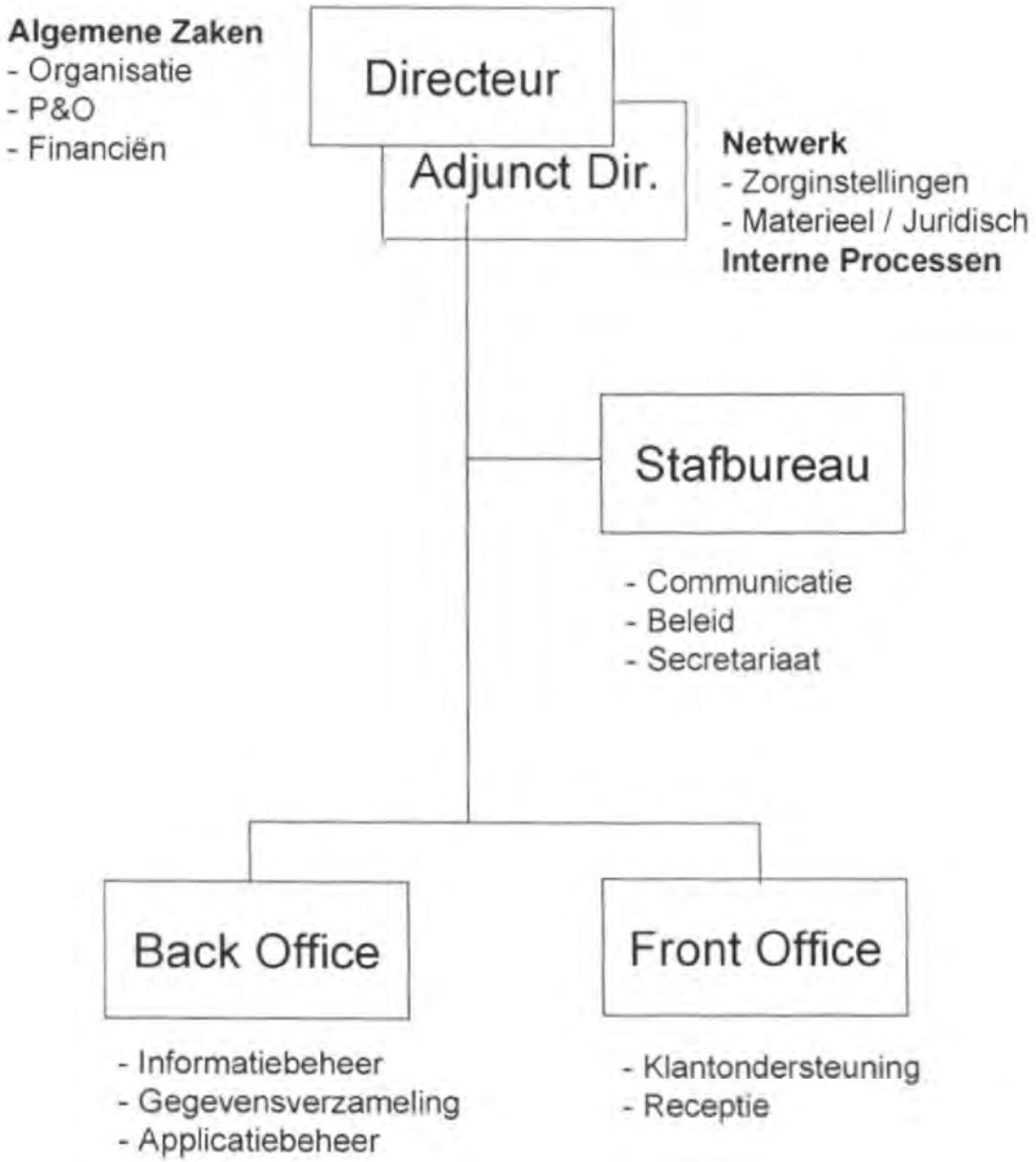

Bijlage 3
Stuurgroep cluster zorg

GGD Twente
Mediant (geestelijke gezondheidszorg)
Sociaal Maatschappelijke Dienstverlening
Slachtofferhulp Twente
Dienst Maatschappelijke Ontwikkeling, gemeente Enschede
District Huisartsen Vereniging

Bijlage 4

Deelnemende overige organisaties

- Verzekeraars
- Bureau voor rechtshulp
- Woningbouwcorporaties
- Nutsbedrijven
- Leger des Heils
- Stadsbank
- Gemeentelijke diensten:
  - bouw- en milieudienst
  - burgerzaken
  - voorlichting
  - financiën

1) besproken met 5.1.2e
aandacht voor IAC
2) archief VWR.

54934.
TM 13/09
bezoek Enschede

Twentsche Courant Tubantia, 6-9-2000 18/09

Artikel: 'Ombudsman aangesteld voor klachten over afhandeling ramp Enschede'

De gem. Enschede heeft een ombudsman aangesteld die klachten gaat behandelen over de afhandeling van de ramp in Enschede door het Informatie en Adviescentrum (IAC). 5.1.2e s onafhankelijk en is aangesteld om onoplosbare meningsverschillen tussen de burger en IAC op te lossen. 5.1.2e oud-burgemeester van Hengelo, verricht tevens onderzoek naar het functioneren van het centrum. Hij komt pas in beeld als de klager er met het IAC niet uitkomt en zich bijvoorbeeld onterecht of onheus behandeld voelt. 5.1.2e neemt geen klachten in behandeling die onder de Abw vallen, zoals financiële regelingen. Daarvoor moet de klager bezwaar indienen bij B en W. Iemand die het oneens is met de ombudsman in Enschede, kan nog terecht bij de Nationale Ombudsman.

(*Vergelijkbare berichtgeving in andere dagbladen*)

ES 2000/88183

commissie onderzoek vuurwerkramp

54934
Ministerie van Binnenlandse Zaken en Koninkrijksrelaties
DGOOV / Directie Brandweer en Rampenbestrijding
Ingekomen: 08 JAN 2001
Verantw. afd.: OOV/PSEF Te verblijfpl.:
Afdoening per: 2911 Kopie verstr.:
Agendanummer: ES2001/50919.

Ministerie van Binnenlandse Zaken en Koninkrijksrelaties,
t.a.v. 5.1.2e
5.1.2e 5.1.2e 5.1.2e 5.1.2e
Postbus 20011
2500 EA Den Haag

Uw kenmerk	Ons kenmerk	Den Haag	Pagina
	COV/01.00032	5 januari 2001	1/1

→ 5.1.2e

Met aanbiedingsbriefje aan VWS aanbieden

Onderwerp
AIC Volendam

Beste 5.1.2e,

Op 1 januari jongstleden heeft een brand in Volendam vele slachtoffers gemaakt. Inmiddels is besloten om in Volendam een informatiecentrum ten behoeve van slachtoffers en burgers in te richten zoals dat ook in Enschede is gebeurd. De Commissie onderzoek vuurwerkramp meende dat het onjuist zou zijn als het informatiecentrum in Volendam pas na de rapportage van de Commissie zou kunnen beschikken over de bevindingen omtrent het IAC in Enschede. Ik heb je hierover vanmorgen gesproken.

Door jouw tussenkomst heeft 5.1.2e daarom vandaag contact gehad met mevrouw 5.1.2e van het ministerie van VWS. Met het oog op de inrichting van het informatiecentrum in Volendam heeft hij de volgende vier punten uit de conceptrapportage van de Commissie aan haar voorgelegd.

1. Van meet af aan moet een IAC, na het overdragen van signalen met betrekking tot problemen, nagaan in hoeverre de verantwoordelijke instanties erin slagen de gesignaleerde knelpunten op te lossen. Van belang is daarbij dat de betrokken gemeente het IAC in die rol erkent.
2. Direct bij de instelling van een IAC dient een informatiecoördinator te worden aangesteld, die activiteiten van andere organisaties inventariseert, nieuwsfeiten controleert, enzovoort.
3. De kwaliteit van de dienstverlening aan de front-desk van een IAC is van groot belang. Werk bij voorkeur met vaste contactpersonen per hulpvrager, train de medewerkers op inhoudelijk gebied en in het ondersteunen van getraumatiseerde mensen.
4. Een IAC zou van meet af aan actief moeten nagaan of het goed gaat met getroffenen die zich niet spontaal melden. Een actieve benadering dus van getroffenen, dit om te voorkomen dat er mensen tussen wal en schip belanden.

Ik meende dat het goed is ook de opdrachtgevers over deze punten te informeren, vandaar deze brief. Een afschrift van deze brief zend ik aan burgemeester Mans en 5.1.2e

Met vriendelijke groet,
namens de Commissie onderzoek vuurwerkramp,

5.1.2e

Enschede Stationsplein 11 7511 JD Enschede T 053 4805788 F 053 4805789 E secretariaat@co-vuurwerkramp.nl

Ministerie van **Binnenlandse Zaken** *en* **Koninkrijksrelaties**

Datum
10 januari 2001

Ons kenmerk
ES2001/50919

Onderdeel
dgoov/project
vuurwerkramp

Inlichtingen
5.1.2e
T (070) 426 9266
F (070) 426

Uw kenmerk
COV/01.00032

Blad
1 van 1

Aantal bijlagen
1

Bezoekadres
Schedeldoekshaven 200
2511 EZ Den Haag

Postadres
Postbus 20011
2500 EA Den Haag

Ministerie van Volksgezondheid, Welzijn en Sport,
Mevrouw 5.1.2e
Postbus 20350
2500 EJ Den Haag

Minuut

Onderwerp
Brief COV/01.00032 inzake Advies en Informatiecentrum Volendam

Van
pl VWR

Lijnparaaf

Medeparaaf

Afschrift aan	Kamer	Afschrift aan	Kamer
✓ Archief	h1324		
✓ paats	h1815		

Visie

Weer voorleggen

Datum

Geldelijk bezwaar

Begrotingsjaar

Begrotingsartikel

Bedrag
fl.

Budgetregel

Verzendgegevens

Uiterste verzenddatum

Aanwijzingen

- ☐ Aantekenen
- ☐ Per expresse
- ☐ Per koerier
- ☐ Per e-mail
- ☐ Per fax
- ☐ Internet
- ☐ Staatscourant
- ☐ Diplomail Aruba
- ☐ Diplomail Curaçao
- ☐ Diplomail St. Maarten

Verzenden door

Naa 5.1.2e

Verzenddatum 12-001
01

Bijzonderheden

Ministerie van Volksgezondheid, Welzijn en Sport,
Mevrouw 5.1.2e
Postbus 20350
2500 EJ Den Haag

Datum
10 januari 2001

Ons kenmerk
ES2001/50919

Onderdeel
dgoov/project vuurwerkramp

Inlichtingen
Paats
T (070) 426 9266
F (070) 426

Uw kenmerk
COV/01.00032

Blad
1 van 1

Aantal bijlagen
1

Bezoekadres
Schedeldoekshaven 200
2511 EZ Den Haag

Postadres
Postbus 20011
2500 EA Den Haag

Onderwerp
Brief COV/01.00032 inzake Advies en Informatiecentrum Volendam

Geachte mevrouw 5.1.2e

Bijgaand doe ik u ter informatie bovengenoemde brief van de adjunct-secretaris van de Commissie Onderzoek Vuurwerkramp toekomen. In de brief geeft de Commissie ~~hoogmaals~~ een viertal punten aan uit haar conceptrapportage inzake de Vuurwerkramp in relatie tot het oprichten van een Informatiecentrum in Volendam. Ik begrijp dat deze punten reeds mondeling onder uw aandacht zijn gebracht.

Hoogachtend,
DE MINISTER VAN BINNENLANDSE ZAKEN EN KONINKRIJKSRELATIES,
voor deze,

5.1.2e

10

5.1.2e

sturen we het ongemerkt mee of kopie?

5.1.2e

Ministerie van Binnenlandse Zaken en Koninkrijksrelaties

Datum
11 januari 2001

Ons kenmerk
ES2001/S0919

Onderdeel
dgoov/project vuurwerkramp

Inlichtingen
5.1.2e
T (070) 426 9266
F (070) 426 8251

Uw kenmerk
COV/01.00032

Blad
1 van 1

Aantal bijlagen
1

Bezoekadres
Schedeldoekshaven 200
2511 EZ Den Haag

Postadres
Postbus 20011
2500 EA Den Haag

Ministerie van Volksgezondheid, Welzijn en Sport
Mevrouw 5.1.2e
Postbus 20350
2500 EJ Den Haag

Onderwerp
Brief COV/01.00032 inzake Advies en Informatiecentrum Volendam

Geachte mevrouw 5.1.2e

Bijgaand doe ik u ter informatie bovengenoemde brief van de adjunct-secretaris van de Commissie Onderzoek Vuurwerkramp toekomen. In de brief geeft de Commissie een viertal punten aan uit haar conceptrapportage inzake de Vuurwerkramp in relatie tot het oprichten van een Informatiecentrum in Volendam. Ik begrijp dat deze punten reeds mondeling onder uw aandacht zijn gebracht.

Hoogachtend,
DE MINISTER VAN BINNENLANDSE ZAKEN EN KONINKRIJKSRELATIES,
voor deze,

5.1.2e

Overeenstemming het oorspronkelijke,

5.1.2e

LCI - 0562
21E LCI - 0915

MEMO

Gemeente Enschede

Datum: 11 augustus '00

Van: 5.1.2e

Aan: LCI - de heer 5.1.2e

Onderwerp: RI&E

Geachte heer 5.1.2e,

Naar aanleiding van uw vragen met betrekking tot de RI&E kunnen wij u het volgende meedelen:

Het "Concept Plan van Aanpak" (RI&E – 1998) is nog niet vastgesteld. Er is opdracht gegeven aan de Arbo Unie om te komen tot een "verdieping van de risico – inventarisatie en evaluatie".

Bijgaand de volgende correspondentie aangaande de RI&E:
Brief d.d. 26-10-1999 van de heer 5.1.2e aan de Arbo Unie Oost Nederland (dossier nummer 2157)
Brief d.d. 26-10-1999 van de heer 5.1.2e aan de Arbeidsinspectie Regio Noord (dossier nummer 2159)
Uit deze correspondentie blijkt dat de Arbo Unie opdracht heeft gekregen om de "verdieping risico-inventarisatie en – evaluatie" uit te voeren ten einde te komen tot een definitieve RI&E.

Uit het u reeds verstrekte "Concept Plan van Aanpak" (ons dossier nummer 751) blijkt dat er gewerkt wordt volgens de ISAB methode.

Bijgaand tevens de volgende verslagen van de Arbo-cie:
3 april 1998 (dossier nummer 728)
26 juni 1998 (dossier nummer 731)
2 oktober 1998 (dossier nummer 736)
18 december 1998 (dossier nummer 741)
26 maart 1999 (dossier nummer 742)
25 juni 1999 (dossier nummer 744)
1 oktober 1999 (dossier nummer 746)
17 december 1999 (dossier nummer 749)

Omdat het "Concept Plan van Aanpak " (RI&E – 1998) nog niet is vastgesteld is bestaat er dus ook nog geen advies van de OR omtrent dit onderwerp.

Met vriendelijke groet,

5.1.2e

Brandweer

Gemeente Enschede

LCI-0563

(zie ook LCI-0415

Logistiek Centrum Inspecties
T.a.v. de heer 5.1.2e
Raadhuisstraat 2/ Postbus 118
7500 AC Enschede

Uw aanvraag van	Uw brief van	Ons kenmerk	* Telefoon	Datum
26-07-2000	Enschede/0032	--		15 augustus 2000

Onderwerp
Documentatie

↳ LCI-0415

Behandeld door
5.1.2e

Geachte heer 5.1.2e,

Naar aanleiding van uw verzoek d.d. 26 juli 2000 zenden wij u de volgende documenten:

2165	2861	731	749	2834	2848	2910
2096	2862	736	2880	2835	2849	2911
2095	2863	741	2770	2838	2850	2912
2145	2157	742	2882	2827	2851	2913
2083	2159	744	2852	2846	2825	2914
2860	728	746	2833	2847	2826	

Documentnr. 2165 heeft betrekking op uw eerste vraag.
Documentnrs. 2096, 2095, 2145, 2083, 2860, 2861, 2862 en 2863 hebben betrekking op uw tweede vraag.
Documentnrs. 2157, 2159, 728, 731, 736, 741, 742, 744, 746 en 749 hebben betrekking op uw derde, vierde, vijfde en zesde vraag. (zie tevens bijgevoegde MEMO).
Documentnr. 2880 heeft betrekking op uw zevende vraag.
Documentnr. 2770 heeft betrekking op uw achtste vraag.
Documentnr. 2882 heeft betrekking op uw negende vraag.
Documentnr. 2852 heeft betrekking op uw negende vraag.
Documentnrs. 2825, 2826, 2833, 2834, 2835, 2838, 2827, 2846, 2847, 2848, 2849, 2850, 2851, 2910, 2911, 2912, 2913 en 2914hebben betrekking op uw tiende vraag.

Met vriendelijke groeten,

5.1.2e

Ontvangen door

Bijlage: verstrekte documenten

LCI-0564

LOGISTIEK CENTRUM INSPECTIES

Bulletin nummer 24

Aan:	Coördinatoren Inspecties, COV, OM, RBT
Van:	Logistiek Centrum Inspecties
Betreft:	Overzichten informatie van: - het LCI (2 attachments) - de Provincie Overijssel (2 attachments) - update van het Brandweer dossier (1 attachment)
Datum:	9 aug 2000
Gebruik:	Geen beperking binnen inspecties
Reactie:	Niet van toepassing

Het is weer tijd voor een overzicht van het LCI. Het bestaat uit 'informatie vanaf 02-08-2000' en 'aanvraag in vanaf 02-08-2000'.

Ook is het eerste interviewverslag binnen afkomstig van de Arbeidsinspectie.
LCI-0461: Interviewverslag van de AI met 5.1.2e, systeem-/applicatiebeheerder RAC (bijlage incident operationeel brandweer nr. 1801)
Zoals afgesproken zijn de interviews bij het LCI op te vragen.

De stukken op de overzichten van zowel de provincie als de brandweer zijn via het LCI op te vragen. Gaarne bij de aanvraag van deze stukken de door de provincie c.q. brandweer gegeven nummers erbij vermelden.

5.1.2e
09/08/00

5.1.2e (LCI)

Van: 5.1.2e (LCI)
Verzonden: woensdag 9 augustus 2000 17:21
Aan: 5.1.2e 5.1.2e 5.1.2e

Overzicht Informatie (02-08-200

LCI	DAT STUK	DAT INVOER	TYPESTUK	TITEL	EIG	OMSCHRIJVING
467	03-08-00	07-08-00	Foto	Kopieen van diverse foto's uit het brandweerdossier (2354 t/m 2366)	BRW	Begeleidende brief bij diverse foto's uit het brandweerdossier (nrs. 2354 t/m/ 2366) en de videoband (dossiers 2367 en 2368 (NB. 07-08-2000: de videoband is in het bezit van 5.1.2e) NB. De fotos's zijn als kopie op papier, alsmede elektronisch (jp
475	03-08-00	07-08-00	Plan	Plan van aanpak onderzoek Rijksverkeersinspectie (RVI) (versie 2)	RVI	Plan van aanpak onderzoek Rijksverkeersinspectie (RVI) (versie 2) (cluster 1). NB. Er is geen versie 1 in de database aangetroffen.
476	03-08-00	07-08-00	Plan	Hanteren deelplannen behorend bij het gemeentelijk rampenplan	BRW	In deze notitie van 5.1.2e worden aanbevelingen gedaan mbt het hanteren van de deelplannen uit het gemeentelijk rampenplan. Dit document was een bijlage bij Bulletin 22.
474	19-07-00	07-08-00	Plan	Plan van aanpak reconstructie vuurwerkramp Enschede.	IMH	Plan van aanpak reconstructie vuurwerkramp Enschede - onderdeel VROM inspecties. (zie ook LCI-0218)
489	26-09-97	08-08-00	Plan	Concept procesplan psychosociale hulpverlening bij ongevallen en rampen	GGD	Concept procesplan psychosociale hulpverlening bij ongevallen en rampen Regio Twente
446	07-11-94	02-08-00	Plan	Deelplan 13. Geneeskundige hulpverleningsketen	GGD	Deelplan 13. Geneeskundige hulpverleningsketen
456	07-11-94	02-08-00	Plan	Deelplan 9. Ontsmetten van mens en dier	GGD	Deelplan 9: Ontsmetten van mens en dier.
457	07-11-94	02-08-00	Plan	Deelplan 12. Preventieve volksgezondheid en medisch-hygienische maatregelen	GGD	Deelplan 12. Preventieve volksgezondheid en medisch-hygienische maatregelen.
458	07-11-94	02-08-00	Plan	Deelplan 24. Psycho-traumatische verzorging	GGD	Deelplan 24. Psycho-traumatische verzorging
444		02-08-00	Plan	Deelplan 0. Beeld-, oordeel-, besluitvorming (operationeel)	Gem	02-08-2000: mededeling van de heer 5.1.2e Dit deelplan bestaat niet.
445		02-08-00	Plan	Deelplan 2. Bron- en effectbestrijding	Gem	02-08-2000: mededeling van de heer 5.1.2e Dit deelplan bestaat niet.
508	13-05-00	09-08-00	Transcriptie	Transcriptie van de communicatiebanden van de brandweer (19.00-24.00)	BRW	Transcriptie van de communicatiebanden van de brandweer (19.00-24.00). Totaal 10 onderdelen a-j. a: 19.00-19.10; b: 19.10-19.20; c: 19.20-19.30; d: 19.30-20.00; e: 20.00-20.30; f: 20.30-21.00; g: 21.00-22.00; h: 22.00-23.00; i: 23.00-23.30; j: 23.30-24.00
495	03-08-00	08-08-00	Uitdraai	Overzicht van alle documenten die zijn geregistreerd met projectnaam Ramp Enschede	Prov	Overzicht van alle documenten die zijn geregistreerd met projectnaam "Ramp Enschede". Het betreft stukken die beschouwd worden als officiele GS-correspondentie. Toegevoegd de e-mail waarmee het elektronisch is verzonden (zie ook LCI-0496)
496	03-08-00	08-08-00	Uitdraai	Overzicht van alle geregistreerde documenten van het Kabinet van de CvdK	Prov	Overzicht van alle geregistreerde documenten van het Kabinet van de CvdK over de vuurwerkramp in Enschede Toegevoegd de e-mail waarmee het elektronisch is verzonden. (zie ook LCI-0495)
488	26-09-97	08-08-00	Voorschrift/Richtlijn	Procedure grootschalige hulpverlening Regio Twente (PGGH)	GGD	Procedure grootschalige hulpverlening Regio Twente (PGGH)

Aanvraag In (02-08-2000)

LCI	DAT STUK	DAT INVOER	TYPE STUK	TITEL	EIG	OMSCHRIJVING
412	04-08-00	31-07-00	Gegevens	Rapportage van de sector Berging van het RIT	Pol	Rapportage is opgebouwd uit: Algemeen deel, Journaal dagelijkse werkzaamheden, Zoekplan en rapportage, Werkzaamheden hondengeleiders, Verslag evaluaties, Specifieke rapportage ruiming en als bijlagen een Lijst van medewerkers sector Berging en processen
360	26-06-00	27-07-00	Gegevens	Weergave feitencomplex op terreinen milieu en veiligheid. (Feitenrelaas)	Prov	(Chronologische) weergave feitencomplex op terreinen milieu en veiligheid, periode januai 1998 t/m 24 mei 2000 Feitenrelaas van de Provincie Overijssel Zie voor aanvraag LCI-0359
361	26-06-00	27-07-00	Gegevens	Weergave feitencomplex op terrein ruimtelijke ordening (Feitenrelaas)	Prov	(Chronologische) weergave feitencomplex op terrein ruimtelijke ordening over de periode eind 1976 tot heden (Feitenrelaas) Gegevens die zijn vastgelegd in het kader van de ruimtelijke ordening en de milieuveiligheid. Zie voor aanvraag LCI-0359
406	26-07-00	31-07-00	Memo	Memo met door de politie Twente ondernomen activiteiten i.h.k.v. nazorg	Pol	Nazorg vuurwerkramp met betrekking tot eigen medewerkers van de politie Twente
218	10-07-00	12-07-00	Plan	Nadere uitwerking plan van aanpak reconstructie vuurwerkramp Enschede.	IMH	In dit memo wordt het plan van aanpak met betrekking tot het uitvoeren dossieronderzoek (van de betrokken VROM-inspecties) en de te houden interviews kort nader uitgewerkt. (zie ook LCI-0474)
411	06-07-99	31-07-00	Plan	ARBO-jaarplan en Activiteitenplan 1999/2000 + RI&E arbeidsomstandigheden & PAGO	Pol	ARBO-jaarplan en Activiteitenplan 1999/2000 van de stafafdeling P&O van politie Twente. (zie ook Risico Inventarisatie en Evaluatie Arbeidsomstandigheden van september 1997 en Risico Inventarisatie en Evaluatie P.A.G.O. /werkbelevingsonderzoek van februa
446	07-11-94	02-08-00	Plan	Deelplan 13. Geneeskundige hulpverleningsketen	GGD	Deelplan 13. Geneeskundige hulpverleningsketen
456	07-11-94	02-08-00	Plan	Deelplan 9. Ontsmetten van mens en dier	GGD	Deelplan 9. Ontsmetten van mens en dier.
457	07-11-94	02-08-00	Plan	Deelplan 12. Preventieve volksgezondheid en medisch-hygienische maatregelen	GGD	Deelplan 12. Preventieve volksgezondheid en medisch-hygienische maatregelen.
458	07-11-94	02-08-00	Plan	Deelplan 24. Psycho-traumatische verzorging	GGD	Deelplan 24. Psycho-traumatische verzorging.
444		02-08-00	Plan	Deelplan 0. Beeld-, oordeel-, besluitvorming (operationeel)	Gem	02-08-2000: mededeling van de heer 5.1.2e Dit deelplan bestaat niet.
445		02-08-00	Plan	Deelplan 2. Bron- en effectbestrijding	Gem	02-08-2000: mededeling van de hee 5.1.2e Dit deelplan bestaat niet.
409	03-08-00	31-07-00	Uitdraai	Evaluatie inzet buitenlandse politiediensten	Pol	Een database met een zo volledig mogelijk overzicht van welke politiemensen van binnen en buiten de regio hebben dienstgedaan in welk deel van het rampgebied, met welk roepnummer en met welke taak.
410	01-08-00	31-07-00	Uitdraai	Lijst door RBT gehoorde medewerkers politie Twente en Gelderland-Midden	Pol	Een overzicht van de namen van de politiemensen van binnen en buiten de regio Twente, die door het OM zijn gehoord in het kader van de strafrechtelijke onderzoeken, n.a.v. de vuurwerkramp.

Aanvraag in (02-08-2000)

LCI	DAT STUK	DAT INVOER	TYPE STUK	TITEL	EIG	OMSCHRIJVING
407	31-07-00	31-07-00	Uitdraai	Verwondingen van politiemensen 13e mei	Pol	Overzicht van type verwondingen en al dan niet ziekenhuisopnames,betreffende de lijst met gewonde politiemensen.
404	28-07-00	31-07-00	Uitdraai	Lijst met overzicht van aangiftes van strafbare feiten in het rampgebied	Pol	Betreft de periode van 13-5-2000, 00.00 uur tot 25-5-2000, 18.00 uur. Toegevoegd zijn een stratenlijst (d.d. 03-08-2000) van de buiten- en binnenring en uiteindelijke rampgebied binnen de zgn. schutting en een plattegrond (gewijzigd op 15-05-2000 om 20.3
405	28-07-00	31-07-00	Uitdraai	Lijst met aangehouden personen, aantallen en terzake van welke strafbare feiten.	Pol	Betreft de periode van 13-5-2000, 00.00 uur tot 25-5-2000, 18.00 uur = een overzicht van Aanhoudingen Spiderteam.
408	21-07-00	31-07-00	Uitdraai	Uitdraai van personeelsleden politie Twente met uitgeoefende functies en standplaats	Pol	Een overzicht van de medewerkers van de politie Twente met hub functie, organisatieonderdeel en standplaats. Tevens een overzicht met de organistaiestructuur en vertaaltabel van de CBS-code (= standplaats).
11	01-01-98	27-06-00	Vergunning	Milieuvergunning S.E. Fireworks.	Gem	Onderdeel van objectgegevens S.E. Fireworks die ten tijde van de brand aanwezig waren bij de brandweer. Niet beschikbaar bij Brandweer Enschede. (zie LCI-0005: aanvraag) NB. 02-08-00: wel beschikbaar zijn de Kerndossiers: LCI-0310 t/m LCI-0314.
10	03-01-86	27-06-00	Vergunning	Bouwvergunning S.E. Fireworks.	Gem	Onderdeel van objectgegevens S.E. Fireworks die ten tijde van de brand aanwezig waren bij de brandweer. Niet beschikbaar bij Brandweer Enschede. NB. 02-08-00: wel beschikbaar zijn de Bouwvergunningen: LCI-0219 t/m LCI-0223.

LCI-0565

LOGISTIEK CENTRUM INSPECTIES

Bulletin nummer 25

Aan:	Coördinatoren Inspecties, COV, OM, RBT
Van:	Logistiek Centrum Inspecties
Betreft:	Overzichten informatie van: - het volledige LCI-bestand - update van het Brandweer dossier (1 attachment)
Datum:	16 aug 2000
Gebruik:	Geen beperking binnen inspecties
Reactie:	Niet van toepassing

Op veler verzoek ontvangt u bij deze u (eenmalig) een integraal Overzicht Informatie dat gemaakt is op 16 augustus 2000. Dit overzicht bevat alle stukken die tot nu verzameld zijn bij het LCI.

Het overzicht is (zoals gebruikelijk) gesorteerd op Type Stuk (alfabetisch), vervolgens op Dat Stuk (aflopend, zodat de 'nieuwste' bovenaan staat), en tot slot op Eig (ook weer alfabetisch).

Het ligt in de bedoeling om hierna weer wekelijks een aanvulling te verstrekken. Wanneer de aanvulling achter het integrale overzicht wordt 'geplakt' en opnieuw wordt gesorteerd, heeft men weer een up to date geheel.

Daarbij versturen we ook weer een overzicht van de stukken van Brandweer Enschede.

5.1.2e 06/08/00

Integraal Overzicht Informatie d.d. 16-08-2000

LCI	DAT STUK	DAT INVOER	TYPE STUK	TITEL	EIG	OMSCHRIJVING
274	18-10-99	13-07-00	Advies	Definitief advies OR m.b.t. nota aan College B&W over afronding org. ontwikkeling	BRW	Brief van de Ondernemingsraad brandweer Enschede betreffende een definitief advies OR m.b.t. nota aan College B&W over afronding organisatie ontwikkeling (zie LCI-0273) ("Expeditie" / "De Doortocht")
269	16-07-99	13-07-00	Advies	Definitief advies OR m.b.t. adviesaanvraag "De Doortocht" punt 4.2 project oefenen	BRW	Brief van de Ondernemingsraad brandweer Enschede betreffende een definitief advies OR m.b.t. adviesaanvraag "De Doortocht" punt 4.2 project oefenen
270	16-07-99	13-07-00	Advies	Definitief advies OR m.b.t. adviesaanvraag "De Doortocht" punt 4.3 project huisvesting	BRW	Brief van de Ondernemingsraad brandweer Enschede betreffende een definitief advies OR m.b.t. adviesaanvraag "De Doortocht" punt 4.3 project huisvesting
271	16-07-99	13-07-00	Advies	Definitief advies OR m.b.t. adviesaanvraag "De Doortocht" punt 4.4 project personeel	BRW	Brief van de Ondernemingsraad brandweer Enschede betreffende een definitief advies OR m.b.t. adviesaanvraag "De Doortocht" punt 4.4 project personeel
18	01-12-98	27-06-00	Advies	Overzicht risico-opleverende activiteiten. AVIV	Gem	Advies van AVIV over risico-opleverende activiteiten voor de gemeente Enschede. Risico inventarisatie. Zie ook LCI-0147 (bijlage).
24	01-02-98	27-06-00	Advies	Risico-inventarisatie en -evaluatie. Zie ook LCI -0025.	Gem	Risico-inventarisatie en -evaluatie. Inclusief Plan van aanpak
25	01-02-98	27-06-00	Advies	Risico-Inventarisatie en -Evaluatie Brandweer Enschede (ARBO) zie ook LCI -0024	Gem	Risico-Inventarisatie en -Evaluatie Brandweer Enschede (ARBO)
522	08-08-00	14-08-00	Brief	Gehouden interviews en 3 artikelen m.b.t. vuurwerkramp	IGZ	Mededeling van IGZ (namens 5.1.2e dat er gesprekken zijn gevoerd met 2 medewrkers van CPA AAD-oost, t.w. de heren, 5.1.2e en 5.1.2e De interviewverslagen worden niet eerder dan in week 37 verwacht. Verder 3 artikelen, t.w. een uit
398	27-07-00	31-07-00	Brief	ES2000/77316 Evaluatie RTV-Oost	BZK	Begeleidende brief van BZK aan LCI bij de brief van RTV-Oost (dd. 26 juni 2000, kenmerk DWS/mkn-206036) met de daarbijbehorende evaluatie RTV-Oost als rampenzender.
175	26-06-00	04-07-00	Brief	ES2000/75576 Voortgangsbericht over de ramp	BZK	Voortgangsbericht over de ramp op en rondom S.E. Fireworks vuurwerkopslagplaats te Enschede. Brief aan Tweede Kamer (van 26 juni 2000) (NB. 17 bladzijden) DGOOV - 5.1.2e Zie ook LCI-0088 en 0089.
101	16-06-00	30-06-00	Brief	EA2000/U73558 terbeschikkingstelling politiegegevens.	BZK	Brief van de minister van BZK (K.G. de Vries) en de minister van Justitie (A.H. Korthals) aan de burgemeester van Enschede (de heer Mans).
115	14-06-00	30-06-00	Brief	Commissie onderzoek vuurwerkramp (COV)	COV	Een viertal afspraken gemaakt op 14 juni 2000 tussen COV en LCI. Brief van de heer 5.1.2e van COV.
368	14-06-00	28-07-00	Brief	IBR2000/74505 Verzoek ter beschikking stelling transcriptie banden meldkamers.	IBR	Brief van de Hoofdinspecteur Brandweerzorg en Rampenbestrijding 5.1.2e aan de Hoofdofficier van Justitie 5.1.2e om de transcriptie van de banden van de meldkamers ter beschikking te stellen aan het LCI.

Integraal Overzicht Informatie d.d. 16-08-2000

LCI	DAT STUK	DAT INVOER	TYPE STUK	TITEL	EIG	OMSCHRIJVING
114	14-06-00	30-06-00	Brief	Inzet Nibra bij Enschede onderzoek	Nibra	Brief van 5.1.2e gericht aan 5.1.2e van IBR met de zes voorwaarden waaronder Nibra zich inzet bij het onderzoek.
374	29-05-00	28-07-00	Brief	ES2000/72096 Voortgangsbericht over de ramp en rondom S.E. Fireworks	BZK	Brief van minister K.G. de Vries aan de voorzitter van de Tweede Kamer der Staten-Generaal. N.B. 28 bladzijden + bijlage van 3 bladzijden. Zie ook LCI-0088
375	25-05-00	28-07-00	Brief	DGM/SVS/20000063381 Erkenningsregeling vuurwerkregelgeving	VROM	Brief van de minister van VROM (Pronk) aan de Voorzitter van de vaste commissie voor VROM van de Tweede Kamer der Staten Generaal: in antwoord op verzoek van 24 mei (kenmerk 2000/31/VROM) wordt in deze brief de achtergronden van de thans geldende vuurwer
367	24-05-00	28-07-00	Brief	ES2000/71135 Opdrachtverlening onderzoek vuurwerkramp	BZK	Brief van de dgOOV 5.1.2e aan de Hoofdinspecteur Brandweerzorg en Rampenbestrijding 5.1.2e waarin opdracht wordt verleend aan de IBR tot het doen van onderzoek naar de vuurwerkramp, waarbij de IBR tot taak heeft de coÜrdinatie op rijksniveau met de
98	22-05-00	30-06-00	Brief	ES2000/71240 coUrdinatie inspectieonderzoeken	BZK	Brief van DGOOV 5.1.2e aan College van Burgemeester en Wethouders
88	16-05-00	29-06-00	Brief	EB2000/70312 Ramp op en rondom S.E. Fireworks vuurwerkopslagplaats	BZK	Brief van minister K.G. de Vries aan de voorzitter van de Tweede Kamer der Staten-Generaal. N.B. 13 bladzijden. Zie ook LCI-0374
157	16-05-00	03-07-00	Brief	Werkwijze rampengebied S.E. Fireworks Enschede (Aanschrijvingen AI)	Pol	aanschrijvingen door de AI mbt gezondheidsbeschermende maatregelen bij specifieke vormen van politie-inzet (asbest).Dit betreft een document/info m.b.t. politiepersoneel/zorg.
278	08-08-91	13-07-00	Brief	0260 U/91 Vuurwerkfabriek Culemborg	BZK	Brief van de plv. Districtsinspecteur van de Inspectie v/h/ Brandweerwezen (District III) aan de Hoofdinspecteur, betreffende informatie over de drie onderzoeksrapporten van Justitie, n.a.v. de explosie in de vuurwerkfabriek in Culemborg. (zie ook LCI-02
277	31-12-85	13-07-00	Brief	EB85/U5154 Bestrijding van ongevallen waarbij ontplofbare stoffen zijn betrokken	BZK	Brief van de staatssecretaris van Binnenlandse Zaken aan B&W van de gemeenten en de voorzitters van diverse organisaties, betreffende de bestrijding van ongevallen waarbij ontplofbare stoffen zijn betrokken.
472	02-08-00	07-08-00	Bulletin	Nr. 21: Overzicht informatie en Aanvraag	LCI	Een aankondiging van een nieuw overzicht van Informatie en Aanvraag (die zijn binnengekomen) beschikbaar bij het LCI.
188	05-07-00	05-07-00	CD-rom	Digital Voice Logging	BRW	Software voor het afluisteren van de banden van de brandweer (staat op een CD-rom) Zie LCI-0019 en LCI-0261 Elders in de kluis.
121	05-07-00	30-06-00	CD-rom	Communicatiebanden CPA (Centrale Post Ambulancevervoer)	Pol	Geluidsband AAD-OOST, betreft: telefoon- en mobilofoongesprekken 24 uur vanaf 13-05-2000, 14.00 uur, kopie gemaakt op 05-07-2000. Ook de transcripties indien beschikbaar (aanvraag onder LCI-0189). Aangevraagd door verschillende rijksinspecties. (Zie ook

Integraal Overzicht Informatie d.d. 16-08-2000

LCI	DAT STUK	DAT INVOER	TYPE STUK	TITEL	EIG	OMSCHRIJVING
19		27-06-00	CD-rom	Communicatiebanden brandweer	Gem	Communicatie brandweer vanaf melding brand tot aan de laatste explosie (1e fase) Zie notitieblad van de gemeente Enschede. (Zie ook LCI-0120: aanvraag). Zie LCI- 0188 - Digital Voice Logging (Software) Elders in de kluis. Transcripties van deze banden va
315	07-12-99	21-07-00	Dossier	Dossier Milan, nr. 27981	Pol	Dossier Milan, nr. 27981, S.E. Fireowrks B.V. , Tollenstraat 50, Enschede. (bevindt zicht elders in de doos met kerndossiers (LCI-0310 t/m LCI-0314)
228	01-01-99	12-07-00	Dossier	-1.731.21 Groot Roombeek cultuur 3000/577	Gem	-1.731.21 Groot Roombeek cultuur 3000/577. Afkomstig uit archief bouw- en milieudienst, gemeente Enschede.
232	01-01-99	12-07-00	Dossier	-1.731.21 Groot Roombeek waterhuishoudkundig plan 3000/579	Gem	-1.731.21 Groot Roombeek waterhuishoudkundig plan 3000/579. Afkomstig uit archief bouw- en milieudienst, gemeente Enschede.
251	01-01-99	12-07-00	Dossier	- 1.731.2 Bestemmingsplan Enschede Noord herziening 9	Gem	- 1.731.2 Bestemmingsplan Enschede Noord herziening 9 (niet doorgegaan) Afkomstig uit archief bouw- en milieudienst, gemeente Enschede.
238	01-01-98	12-07-00	Dossier	- 1.733.41 Stadsvernieuwing Stedelijke Vernieuwing Enschede Noord	Gem	- 1.733.41 Stadsvernieuwing Stedelijke Vernieuwing Enschede Noord Afkomstig uit archief bouw- en milieudienst, gemeente Enschede.
255	01-01-98	12-07-00	Dossier	- 1.731.21 Bestemmingsplan Enschede Noord herziening 5	Gem	- 1.731.21 Bestemmingsplan Enschede Noord herziening 5 Afkomstig uit archief bouw- en milieudienst, gemeente Enschede
310	01-01-98	18-07-00	Dossier	Kerndossier: -1.777.31 Gevaarlijk afval Grondbedrijf , Tollenstraat Smallenbroek	Gem	-1.777.31 Dossier Grondbedrijf, Tollenstraat 50 Smallenbroek/S.E. Fireworks Zie LCI-0166 (aanvraag), LCI-0224 overzicht verstrekte stukken en LCI-0282 (aanvraag Dop). Bevindt zich elders in kluis
313	01-01-98	18-07-00	Dossier	Kerndossier: Dossier Brandweer	Gem	Dossier Brandweer. Zie LCI-0166 (aanvraag). Bevindt zich elders in de kluis.
225	01-01-97	12-07-00	Dossier	-1.731.21 Groot Roombeek projectvoorstel/fasedocument 3000/575	Gem	-1.731.21 Groot Roombeek projectvoorstel/fasedocument 3000/575. Afkomstig uit archief bouw- en milieudienst, gemeente Enschede.
226	01-01-97	12-07-00	Dossier	-1.731.21 Groot Roombeek te handhaven gebouwen 3000/468	Gem	-1.731.21 Groot Roombeek te handhaven gebouwen 3000/468 Afkomstig uit archief bouw- en milieudienst, gemeente Enschede.
229	01-01-97	12-07-00	Dossier	-1.731.21 Groot Roombeek 3000/116	Gem	-1.731.21 Groot Roombeek 3000/116. Afkomstig uit archief bouw- en milieudienst, gemeente Enschede.
230	01-01-97	12-07-00	Dossier	-1.731.21 Groot Roombeek ruimtelijke indeling 3000/359	Gem	-1.731.21 Groot Roombeek ruimtelijke indeling 3000/395. Afkomstig uit archief bouw- en milieudienst, gemeente Enschede
260	01-01-97	12-07-00	Dossier	- 1.777.31 Gevaarlijk afval 5009.30	Gem	- 1.777.31 Gevaarlijk afval 5009.30 Afkomstig uit archief bouw- en milieudienst, gemeente Enschede.

Integraal Overzicht Informatie d.d. 16-08-2000

LCI	DAT STUK	DAT INVOER	TYPE STUK	TITEL	EIG	OMSCHRIJVING
227	01-01-96	12-07-00	Dossier	-1.731.21 Groot Roombeek intentieovereenkomsten 3000/408	Gem	-1.731.21 Groot Roombeek intentieovereenkomsten 3000/408 Afkomstig uit archief bouw- en milieudienst, gemeente Enschede.
254	01-01-96	12-07-00	Dossier	- 1.731.212P Bestemmingsplan Enschede Noord herziening 2 5500/829	Gem	- 1.731.212P Bestemmingsplan Enschede Noord herziening 2 kaart en voorschriften 5500/829 Afkomstig uit archief bouw- en milieudienst, gemeente Enschede.
249	01-01-95	12-07-00	Dossier	- 1.731.211P Ontwikkelingsplan Roombeek voorbereiding 5500/657	Gem	- 1.731.212P - 1.731.211P Ontwikkelingsplan Roombeek voorbereiding 5500/657 Afkomstig uit archief bouw- en milieudienst, gemeente Enschede.
252	01-01-95	12-07-00	Dossier	- 1.731.212P Bestemmingsplan Enschede Noord herziening 1 5500/828	Gem	- 1.731.212P Bestemmingsplan Enschede Noord herziening 1 kaart en voorschriften 5500/828. Afkomstig uit archief bouw- en milieudienst, gemeente Enschede.
231	01-01-94	12-07-00	Dossier	-1.731.21 Groot Roombeek deelplannen 3000/578	Gem	-1.731.21 Groot Roombeek deelplannen 3000/578 Afkomstig uit archief bouw- en milieudienst, gemeente Enschede.
248	01-01-94	12-07-00	Dossier	- 1.731.212P Bestemmingsplan Enschede-Noord 5500/833	Gem	- 1.731.212P Bestemmingsplan Enschede-Noord N.U. Bamshoeve- en Ninoterrein voorbereiding 5500/833 Afkomstig uit archief bouw- en milieudienst, gemeente Enschede.
253	01-01-94	12-07-00	Dossier	- 1.731.212P Bestemmingsplan Enschede Noord herziening 2 5500/830	Gem	- 1.731.212P Bestemmingsplan Enschede Noord herziening 2 voorbereiding 5500/830 Afkomstig uit archief bouw- en milieudienst, gemeente Enschede.
256	01-01-94	12-07-00	Dossier	- 1.731.212P Bestemmingsplan Enschede Noord map 1	Gem	- 1.731.212P Bestemmingsplan Enschede Noord map 1 kaart en voorschriften Afkomstig uit archief bouw- en milieudienst, gemeente Enschede.
257	01-01-94	12-07-00	Dossier	- 1.731.212P Bestemmingsplan Enschede Noord map 2 5500/826	Gem	- 1.731.212P Bestemmingsplan Enschede Noord map 2 5500/826 kaart en voorschriften Afkomstig uit archief bouw- en milieudienst, gemeente Enschede.
258	01-01-94	12-07-00	Dossier	- 1.731.212P Bestemmingsplan Enschede Noord map 3	Gem	- 1.731.212P Bestemmingsplan Enschede Noord map 3 kaart en voorschriften Afkomstig uit archief bouw- en milieudienst, gemeente Enschede.
259	01-01-92	12-07-00	Dossier	- 1.731.212P Bestemmingsplan Enschede Noord voorbereiding 1325	Gem	- 1.731.212P Bestemmingsplan Enschede Noord voorbereiding 1325 Afkomstig uit archief bouw- en milieudienst, gemeente Enschede.
236	01-01-91	12-07-00	Dossier	- 1.733.41 Schurinksweide plan van aanpak	Gem	- 1.733.41 Schurinksweide plan van aanpak. Afkomstig uit archief bouw- en milieudienst, gemeente Enschede.
312	01-01-91	18-07-00	Dossier	Kerndossier: -1.783.1 Opslag & Verkoop van vuurwerk 1992 / 5004.22 (Handhaving)	Gem	-1.783.1 Opslag & Verkoop van vuurwerk 1992- / 5004.22. Zie LCI-0166 (aanvraag), LCI-0224 overzicht verstrekte stukken en LCI-0282 (aanvraag Dop). Bijgevoegd in dit dossier is Handhavingsdocument Vuurwerk 1997, van het Openbaar Ministerie. Bevindt zich e

Integraal Overzicht Informatie d.d. 16-08-2000

LCI	DAT STUK	DAT INVOER	TYPE STUK	TITEL	EIG	OMSCHRIJVING
243	01-01-90	12-07-00	Dossier	1.824.1 Enschede-Noord Projectteam herstructurering bedrijfsterreinen	Gem	- 1.824.1 Enschede-Noord Projectteam herstructurering bedrijfsterreinen. Afkomstig uit archief bouw- en milieudienst, gemeente Enschede.
237	01-01-89	12-07-00	Dossier	- 1.733.41 Stadsvernieuwing haalbaarheid Bamshoeve 1956	Gem	- 1.733.41 Stadsvernieuwing haalbaarheid Bamshoeve 1956. Afkomstig uit archief bouw- en milieudienst, gemeente Enschede.
239	01-01-89	12-07-00	Dossier	- 1.733.41 Schurinksweide Milieu Probleem Inventarisatie (MPI)	Gem	- 1.733.41 Schurinksweide Milieu Probleem Inventarisatie (MPI). Afkomstig uit archief bouw- en milieudienst, gemeente Enschede.
245	01-01-89	12-07-00	Dossier	- 1.824.1 Bedrijfsterreinen herstructurering haalbaarheidsonderzoek 41158	Gem	- 1.824.1 Bedrijfsterreinen herstructurering haalbaarheidsonderzoek 41158 (1989-1990). Afkomstig uit archief bouw- en milieudienst, gemeente Enschede.
246	01-01-89	12-07-00	Dossier	- 1.824.1 Bedrijfsterreinen herstructurering Enschede-Noord 4115	Gem	- 1.824.1 Bedrijfsterreinen herstructurering Enschede-Noord 4115 (1989-1994) Afkomstig uit archief bouw- en milieudienst, gemeente Enschede.
250	01-01-89	12-07-00	Dossier	- 1.731.211P Wijkstructuurschets Enschede Noord	Gem	- 1.731.211P Wijkstructuurschets Enschede Noord. (N.B. Ontwerp structuurvisie inhoudelijke niet aanwezig) Afkomstig uit archief bouw- en milieudienst, gemeente Enschede.
234	01-01-85	12-07-00	Dossier	- Reconstructie Stadsvernieuwing Roomveldje 32244	Gem	- Reconstructie Stadsvernieuwing Roomveldje 32244. Afkomstig uit archief bouw- en milieudienst, gemeente Enschede.
235	01-01-85	12-07-00	Dossier	- 1.733.41 Stadsvernieuwing meerjarenplan 920	Gem	- 1.733.41 Stadsvernieuwing meerjarenplan 920. Afkomstig uit archief bouw- en milieudienst, gemeente Enschede.
242	01-01-79	12-07-00	Dossier	- 1.777.811.2 Reconstructieplannen van fabriekscomplexen: 26766	Gem	- 1.777.811.2 Reconstructieplannen van fabriekscomplexen: Ruimte voor nieuwe functies 26766. Afkomstig uit archief bouw- en milieudienst, gemeente Enschede.
244	01-01-79	12-07-00	Dossier	- 1.824 Sanering milieuhinderlijke bedrijven in woonomgeving	Gem	- 1.824 Sanering milieuhinderlijke bedrijven in woonomgeving. Diverse bedrijven m-z. Afkomstig uit archief bouw- en milieudienst, gemeente Enschede.
241	01-01-78	12-07-00	Dossier	- 1.777.811.2 Reconstructieplannen van fabriekscomplexen: vergaderingen 26887	Gem	- 1.777.811.2 Reconstructieplannen van fabriekscomplexen: vergaderingen 26887 Afkomstig uit archief bouw- en milieudienst, gemeente Enschede.
314	02-02-77	18-07-00	Dossier	Kerndossier: Dossier Vergunningen	Gem	Dossier Vergunningen, o.a. de verschillende vergunningen met bijbehorende plattegronden en situatietekeningen van S.E. Fireworks. Vanaf oprichtingsvergunning 02-02-1997 t/m begin1999.Zie LCI-0166 (aanvraag). Bevindt zich elders in de kluis.
233	01-01-73	12-07-00	Dossier	-1.733.41 Stadsvernieuwing toekomst van de oude wijken 24237	Gem	-1.733.41 Stadsvernieuwing toekomst van de oude wijken 24237. Afkomstig uit archief bouw- en milieudienst, gemeente Enschede.

Integraal Overzicht Informatie d.d. 16-08-2000

LCI	DAT STUK	DAT INVOER	TYPE STUK	TITEL	EIG	OMSCHRIJVING
240	01-01-71	12-07-00	Dossier	- 1.777.811.2 Saneringsplan Tollensstraat/Renbaanstraat en Kroedh. 23278	Gem	- 1.777.811.2 Saneringsplan Tollensstraat/Renbaanstraat en Kroedh. 23278. Afkomstig uit archief bouw- en milieudienst, gemeente Enschede
247	01-01-68	12-07-00	Dossier	- 1.777.811.2 Saneringswerkgroep 30265 (1968-1972)	Gem	-1.777.811.2 Saneringswerkgroep 30265 (1968-1972). Afkomstig uit archief bouw- en milieudienst, gemeente Enschede
311	01-01-68	18-07-00	Dossier	Kerndossier: -1.783.1 Opslag & Verkoop van vuurwerk 1968- 1991 / 309	Gem	-1.783.1 Opslag & Verkoop van vuurwerk 1968-1991. Zie LCI-0166 (aanvraag), LCI-0224 overzicht verstrekte stukken en LCI-0282 (aanvraag Dop). Bevindt zich elders in kluis (Aanduiding op origineel 309 VROM-MIL)
147	01-03-99	03-07-00	Eindrapport(age)	Externe veiligheidsrisico's in Overijssel	AVIV	Provinciale inventarisatie van de externe veiligheidsrisico's van bedrijven in Overijssel. Een onderzoek in opdracht van de Provincie Overijssel. Bijlage bij LCI-0018. (AVIV-rapportage). (zie ook LCI-0194: Aridel)
305	19-03-91	14-07-00	Eindrapport(age)	Rapport explosie M.S. Vuurwerkfabriek b.v. Culemborg	BZK	Rapport explosie M.S. Vuurwerkfabriek b.v. Culemborg. Inclusief aanbiedingsbrief 0068 U/91
524	11-08-00	14-08-00	Eindreconstructie	Historie SE Fireworks 1998 t/m heden	RVI	Reconstructie van de Rijksverkeersinspectie (RVI) beginnend op 26-05-1994 t/m 03-05-2000. (9 blzn)
510	18-07-00	11-08-00	Evaluatie	Evaluatieverslag Enschede	Pol	Evaluatieverslag RIT-inzet Enschede
347	13-07-00	26-07-00	Evaluatie	Evaluaties van het RIT	Pol	Deel evaluaties van het RIT, het betreft respectievelijk de sectoren: Strafgroep, Documentatie en Registratie en Tactische Identificatie. (zie ook LCI-0165 en LCI-0412)
154	10-11-99	03-07-00	Evaluatie	Evaluatie Oefening RCC Twente	Pol	Evaluatie van de oefening van het Regionaal CoUrdinatie Centrum Twente d.d. 22 september 1999 (uitgegeven door het Nibra)
263	12-07-00	12-07-00	Fax	Stand van zaken behandeling informatieverzoek LCI d.d. 12 juli 2000	Pol	Gespecificeerd overzicht van informatieverzoek van het LCI. Bij de betreffende aanvragen staat de verwijzing naar dit document.
467	03-08-00	07-08-00	Foto	Kopieen van diverse foto's uit het brandweerdossier. (2354 t/m 2366)	BRW	Begeleidende brief bij diverse foto's uit het brandweerdossier (nrs. 2354 t/m/ 2366) en de videoband (dossiers 2367 en 2368 (NB. 07-08-2000: de videoband is in het bezit van Harrie Theuws) NB. De fotos's zijn als kopie op papier, alsmede elektronisch (jp
412	04-08-00	31-07-00	Gegevens	Rapportage van de sector Berging van het RIT	Pol	Rapportage is opgebouwd uit: Algemeen deel, Journaal dagelijkse werkzaamheden, Zoekplan en rapportage, Werkzaamheden hondengeleiders, Verslag evaluaties, Specifieke rapportage ruiming en als bijlagen een Lijst van medewerkers sector Berging en processen
354	31-07-00	27-07-00	Gegevens	Organogram van de gemeente Enschede	Gem	Organogram van de Gemeente Enschede en de diverse afdelingen. Zie LCI-0352
156	14-07-00	03-07-00	Gegevens	aantal en functie van politiemensen die letsel hebben opgelopen	Pol	Dit betreft een document / info mbt politiepersoneel / zorg. 13-07-2000: Wordt zo spoedig mogelijk verstrekt (Zie ook LCI- 0263)

Integraal Overzicht Informatie d.d. 16-08-2000

LCI	DAT STUK	DAT INVOER	TYPE STUK	TITEL	EIG	OMSCHRIJVING
159	07-07-00	03-07-00	Gegevens	Uitdraai van BPS (bedrijfsprocessensysteem politie).	Pol	Uitdraai van BPS (bedrijfsprocessensysteem politie) van meldingen gedurende de laatste twee jaar op naam van S.E. Fireworks, op adres respectievelijk op personen van S.E. Fireworks. Ook op incidentcode vuurwerk, brand e.d. (Privacy-gevoelige informatie i
344	07-07-00	26-07-00	Gegevens	Evaluatebijeenkomst vuurwerkramp Enschede d.d. 07-07-2000	Pol	In deze evalutiebijeenkomst, is beschikbare informatie informatie uitgewisseld omtrent de verschillende lopende onderzoeken. De ervaringen van de staf grootschalig optreden hebben geleid tot een aantal aanwijzingen voor de staf en voor de orgnaisatie. De
172	03-07-00	04-07-00	Gegevens	Documentatie afkomstig van AI	AI	De documenten hebben voornamelijk te maken met de asbestverspreiding en bevat ondermeer: - Correspondentie - Milieugevolgen Vuurwerkramp Enschede. Eerste tussenrapportage van de resultaten metingen luchtstof- en veegmonsters (tussenrapportage 22/05/00) To
30	26-06-00	27-06-00	Gegevens	Ongevallen dossier vanaf 1998.	Gem	Ongevallendossier 1998 en een overzicht van het opgelopen letsel van ingezette brandweerlieden op 13 mei. (gewond(e) brandweerpersoneel(mensen))
201	26-06-00	06-07-00	Gegevens	Reconstructie van de vuurwerkramp te Enschede	Pol	Opzet en gebruik van de politiële database waarin alle relevante informatie m.b.t. de ramp is ondergebracht. N.B. Bevat de 15 kenmerken waaronder de database is te bevragen.
360	26-06-00	27-07-00	Gegevens	Weergave feitencomplex op terreinen milieu en veiligheid. (Feitenrelaas)	Prov	(Chronologische) weergave feitencomplex op terreinen milieu en veiligheid, periode januai 1998 t/m 24 mei 2000 Feitenrelaas van de Provincie Overijssel. Zie voor aanvraag LCI-0359
361	26-06-00	27-07-00	Gegevens	Weergave feitencomplex op terrein ruimtelijke ordening (Feitenrelaas)	Prov	(Chronologische) weergave feitencomplex op terrein ruimtelijke ordening over de periode eind 1976 tot heden (Feitenrelaas) Gegevens die zijn vastgelegd in het kader van de ruimtelijke ordening en de milieuveiligheid. Zie voor aanvraag LCI-0359
22	22-06-00	27-06-00	Gegevens	Personeelsgegevens van alle tijdens de 1e fase betrokken brandweerpersoneel	Gem	Personeelsgegevens van alle tijdens de 1e fase betrokken brandweerpersoneel, incl. centralisten: naam, functie, vrijwillig/beroeps, blusgroep, geb. datum, datum in dienst treding, opgelopen letsel, kopieën geldig legitimatiebewijs, brandweerdiploma's en
301	14-06-00	14-07-00	Gegevens	Namenlijst personeel brandweer Enschede	BRW	Namenlijst personeel brandweer Enschede met naam, afkorting, toestelnummer, afdeling en ploeg (ongedateerd).
47	05-06-00	28-06-00	Gegevens	Vuurwerkramp en Vraagstellingen	Pol	Overzicht 15 kenmerken RBS (Misdaadanalyse)
215	30-05-00	11-07-00	Gegevens	Milieugevolgen Vuurwerkramp Enschede AI	AI	Milieugevolgen Vuurwerkramp Enschede. Aanvullende rapportage inzake de analyse van veeg- en grasmonsters. Door 5.1.2e en 5.1.2e Aanvulling op rapport van 22-05-2000 (LCI-0172)

Integraal Overzicht Informatie d.d. 16-08-2000

LCI	DAT STUK	DAT INVOER	TYPE STUK	TITEL	EIG	OMSCHRIJVING
99	26-05-00	30-06-00	Gegevens	Verhouding tussen de onderzoeken	OM	Verhouding tussen de onderzoeken van het openbaar ministerie, de onderzoekscommissie vuurwerkontploffing en de onderscheiden inspecties. Inclusief faxbericht van 26 mei 2000.
23	23-05-00	27-06-00	Gegevens	Gegevens ingezet materieel (1e fase) (personeel- en materieeloverzicht)	Gem	Gegevens ingezet materieel (1e fase) aantal en type voertuig, kentekens
165	19-05-00	03-07-00	Gegevens	Evaluatie van het RIT m.b.t. de inzet in Enschede.	Pol	evaluatie van het RIT m.b.t. de inzet in Enschede. 13-07-2000: Laatste evaluatie werkgroep berging was op 30-6. Verslag wordt nog gemaakt. Deelevaluaties toegezegd door leider RIT. Totale evaluatie RIT wordt half september gehouden. (Zie ook LCI- 0263) (
200	14-05-00	06-07-00	Gegevens	Globaal chronologisch overzicht politiële feiten vuurwerkramp Enschede	Pol	Globaal chronologisch overzicht politiële feiten vuurwerkramp Enschede, alleen voor 13 mei 2000. Wordt nog aangevuld. (Zie LCI-0199: aanvraag)
155	13-05-00	03-07-00	Gegevens	Medewerkers ja/nee volgens planning in dienst op 13 mei 2000	Pol	Namen en functies van alle ingezette politiemensen op 13 mei 2000. Afkomstig uit PCS, mogelijkheid tot aanvulling.
302	25-04-00	14-07-00	Gegevens	Uitrukstaat Brandweer Enschede van 25-04-2000.	BRW	Uitrukstaat Brandweer Enschede van 25-04-2000.
348	01-01-00	26-07-00	Gegevens	Privacy-reglement	BZK	Het privacy-reglement wat gebruikt wordt door het LCI
216	01-01-00	12-07-00	Gegevens	Relevante achtergrondgegevens en gegevens over vergunningen	Gem	Relevante achtergrondgegevens en gegevens over vergunningen. Er wordt gesproken over lokatie en milieuvergunning. (zie LCI-0011)
308	01-04-99	17-07-00	Gegevens	"Doortocht" vervolg op "de Expeditie"	BRW	Betreft deelrapporten van de vier werkgroepen Organisatie, Personeel, Huisvesting en Oefenen. Het rapport is onderverdeeld in deze vier onderdelen. (Zie LCI-0265)
60	21-12-98	29-06-00	Gegevens	Voorstel Gemeenteraad - nieuw gemeentelijk rampenplan	Gem	Vaststellen van het rampenplan van de gemeente Enschede overeenkomstig bijgevoegd ontwerp.
309	01-01-95	18-07-00	Gegevens	Contacten/meldingen Pol. Twente met Gem. E'de + S.E. Fireworks B.V. 1995-2000	Pol	Chronologisch overzicht contacten/meldingen Politie Twente met gemeente Enschede en S.E. Fireworks B.V. Periode 1995-2000.
353	01-01-90	27-07-00	Gegevens	Het mandateringsbesluit van de gemeente Enschede (geldend vanaf 1990)	Gem	Delegatie- en Mandaatbesluit, uitgave 1990 (LCI-0353A), idem 1992 (LCI-0353B), idem 1994 (LCI-0353C), idem 1996 (LCI-0353D), en tot slot idem 1998 (LCI-0353E). (Aanvraag LCI-0352)
14		27-06-00	Gegevens	Oriëntatiebezoeken aan S.E. Fireworks	Gem	Onderdeel van objectgegevens S.E. Fireworks die ten tijde van de brand aanwezig waren bij de brandweer. Brief van 1-04-1982: noodzakelijke nadere preventie brandveiligheidsmaatregelen.
139		03-07-00	Gegevens	Uitgegeven persberichten en bevolkingsbrieven in relatie tot asbest	Gem	Uitgegeven persberichten en bevolkingsbrieven in relatie tot asbest. Zie LCI-0173a-173-g
173	16-05-00	04-07-00	Informatie	Persberichten	Gem	a. PerscommuniquÃ gemeente Enschede: Stand van zaken per dinsdag 16 mei, 14.00 uur; b. Samenvatting eerste uitslage RIVM-onderzoek; c. Informatiebrief voor hulpverleners; d. Informatie voor burgers; e. Toelichting door de asbestdeskundigen op het persber

Integraal Overzicht Informatie d.d. 16-08-2000

LCI	DAT STUK	DAT INVOER	TYPE STUK	TITEL	EIG	OMSCHRIJVING
276	31-03-00	13-07-00	Informatie	Managementrapportage (per 31 maart 2000)	BRW	Managementrapportage (per 31 maart 2000) van de brandweer Enschede
275	30-11-99	13-07-00	Informatie	Afronding organisatieontwikkeling	Gem	Agendaformulier B&W vergadering van 30 novenber 1999 en Cie Bestuurszaken van 8 december 1999. B&W en Cie Bestuurszaken besluiten conform voorstel. ("Expeditie" / "De Doortocht")
273	08-10-99	13-07-00	Informatie	Afronding organisatieontwikkeling ("Expeditie" / "De Doortocht")	BRW	Nota van de commandant brandweer Enschede, betreffende de afronding organisatieontwikkeling (beleidsvisie en ontwikkelingsplan brandweer Enschede "Expeditie": het verbeteren van de kwaliteit van de dienstverlening. (zie ook LCI-0267 en LCI-0272) ("Expedi
272	23-07-99	13-07-00	Informatie	Besluitvorming "Expeditie"	BRW	Memo van de commandant en ondernemingsraad brandweer Enschede, betreffende de besluitvorming over de beleidsvisie en ontwikkelingsplan brandweer Enschede "Expeditie", (Het verbeteren van de kwaliteit van de dienstverlening) (zie ook LCI-0267 en LCI-0273)
268	26-05-99	13-07-00	Informatie	Verslag tweede rekeningencie gehouden op 26 mei 1999	BRW	Schriftelijke vragen cie aan brandweer, m.b.t. Teruggave FLO-kosten door ABP, Overschrijding aanrijtijden, Lay out en Loos alarm.
303	26-01-99	14-07-00	Informatie	Besluitenlijst van Burgemeester en Wethouders van dinsdag 26 januari 1999	Gem	Vaststellen " De Expeditie" en goedkeuren personele uitbreiding Brandweer Enschede. Besluit: conform voorstel. Zie LCI-0304
279	12-04-91	13-07-00	Informatie	Onderzoek vuurwerkexplosie Culemborg	BZK	Notitie van dhr 5.1.2e aan de directeur Brandweer, als reactie op de brief genoemd onder LCI-0278, m.b.t. de explosie in de vuurwerkfabriek te Culemborg.
280	04-04-91	13-07-00	Informatie	Explosie Culemborg gaimt nog lang na.	IBR	Artikel uit Alert betreffende de explosie in de vuurwerkfabriek te Culemborg.
196		06-07-00	Informatie	Bestrijding van grootschalige incidenten: algemene en brandweeraspecten	IBR	Hoofdstuk 6: Bestrijding van grootschalige incidenten; algemene en brandweeraspecten. Uit: Bestrijding van Grootschalige incidenten (Nibra) Verstuurd met bulletin 8
513	20-05-00	11-08-00	Journaal	Stukken GCC-beleidscentrum (Journaal GCC kamer 77)	Gem	Stukken GCC-beleidscentrum. Verslagen (journaals) van kamer 77 van 21 t/m 24 mei. Zie LCI-0514
36	14-05-00	28-06-00	Journaal	Journaal CTPI (Mobiel Commandocentrum)	Pol	Geschoond journaal CTPI (Mobiel Commandocentrum)
40	14-05-00	28-06-00	Journaal	Journaal Staf G.O. (Grootschalig Optreden)	Pol	Geschoond journaal Staf G.O. (Grootschalig Optreden)
35	13-05-00	28-06-00	Journaal	Journaal AC Politie (Algemeen Commandant)	Pol	Geschoond journaal AC (Algemeen Commandant Politie)
37	13-05-00	28-06-00	Journaal	Journaal GCC kamer 73	Pol	Geschoond journaal GCC kamer 73
38	13-05-00	28-06-00	Journaal	Journaal GCC kamer 77 (Beleidscentrum)	Pol	Geschoond journaal GCC kamer 77 (Beleidscentrum)
39	13-05-00	28-06-00	Journaal	Journaal RCC (Regionaal Commando Centrum)	Pol	Geschoond journaal RCC (Regionaal Commando Centrum)
413	12-05-00	31-07-00	Journaal	Journaal van het NCC	BZK	Piketverslag (7 bldz) van 12, 13 en 14 mei van het NCC en bladzijde 2 en 3 van een rapport bericht van 14 mei 2000 van het NCC en het journaal (168 bldz) van 11 juli en van het NCC. (zie ook LCI-0428)

Integraal Overzicht Informatie d.d. 16-08-2000

LCI	DAT STUK	DAT INVOER	TYPE STUK	TITEL	EIG	OMSCHRIJVING
207	04-07-00	07-07-00	Krantenknipsel	'Onderzoek ramp Enschede deugt niet.'	LCI	Krantenknipsel uit het Brabants Dagblad van 4-7-2000 met als titel: 'Onderzoek ramp Enschede deugd niet.' - Twijfel aan brandweer-inspectie (IBR)
206	30-06-00	07-07-00	Krantenknipsel	Ruime volmacht voor de commissie-Oosting		Krantenknipsel uit "de Stem" met als titel: "Ruime volmacht voor de commissie-Oosting".
198	04-07-00	06-07-00	Logboek	Logboek Bouw en Milieudienst	Gem	Het "logboek" dat is bijgehouden in de eerste dagen dat de opvang en verzorging gecoÖrdineerd werd vanuit k.71 op het stadhuis. Onderdeel van LCI-0129.
197	30-05-00	06-07-00	Logboek	Logboek Opvang en Verzorging	Gem	Het "logboek" dat is bijgehouden in de eerste dagen dat de opvang en verzorging gecoÖrdineerd werd vanuit k.71 op het stadhuis. Onderdeel van LCI-0129 (Zie ook LCI-0053 gemeentelijk draaiboek opvang en verzorging) Zie ook LCI-0205.
186	14-05-00	05-07-00	Logboek	Logboek	Gem	Sitraps CORT en RCC en CTPI incl. diverse stukken die in die overleggen besproken zijn. Logboek: LCI-0186 a = 41 pagina's; 0186 b = 46 pag.; 0186 c = 48 pag.; 0186 d = 40 pag.; 0186 e = 62 pag. Zie ook LCI-0129 en LCI-187
187	13-05-00	05-07-00	Logboek	Logboek	Gem	Sitraps , aantekeningen e.d. van de beleidsstaf. Logboek:LCI-0187a (13 mei - 10 p.); 0187b (14 mei - 59 p.); 0187c (15 mei -13 p.); 0187d (16 mei)=22 pag.; 0187e (17 mei - 10 p.); 0187f (18 mei - 9 p.); 0187g (19 mei -20 p.); 0187h (20 mei - 4 p.); 0187i
204	13-05-00	07-07-00	Logboek	Logboek politie	Gem	Het logboek dat is bijgehouden van 13 t/m 25 mei 2000 vanuit k.73 op het stadhuis. Onderdeel van LCI-0129.
210	01-01-00	11-07-00	Logboek	Logboek Brandweer	Gem	Logboek CoÖrdinatiepunt Brandweer (kamer 70 stadhuis) van 13 mei t/m 24 mei 2000. Zie ook LCI-0129
406	26-07-00	31-07-00	Memo	Memo met door de politie Twente ondernomen activiteiten i.h.k.v. nazorg	Pol	Nazorg vuurwerkramp met betrekking tot eigen medewerkers van de politie Twente
163	26-05-00	03-07-00	Nieuwsbrief	Nieuwsbrieven politie Twente	Pol	de door de politie Twente gemaakte nieuwsbrieven aan eigen medewerkers (zie LCI-0149: aanvraag) 163a = 11 d.d. 26/5-2000, 163b = 12 d.d. 31/5-2000, 163c = 13 d.d. 8/6-2000, 163 d = 14 d.d. 14/6-2000, 163 e = 15 d.d 26/6-2000, 163 f = 16 d.d. 3/7-2000
86	22-05-00	29-06-00	Nieuwsbrief	Extra Nieuwsbrief Politie Twente. Brand en ontploffing ten noorden van Enschede. Nr.18	Pol	Extra Nieuwsbrief Politie Twente. Brand en ontploffing ten noorden van Enschede. Nr.18 Bommelding, bewoners, hekken, hulpdiensten, asbest, pastorale zorg, coÖrdinatiecentrum, regenpak. Bijlage: extra nieuwsbrief 19-05-2000, informatie collega's, tips, BO
87	22-05-00	29-06-00	Nieuwsbrief	Extra Nieuwsbrief Politie Twente. Brand en ontploffing ten noorden van Enschede. Nr.19	Pol	Extra Nieuwsbrief Politie Twente. Brand en ontploffing ten noorden van Enschede. Nr.19 Algemeen commando, RIT, hulpdiensten, gevaarlijke stoffen, asbest.

Integraal Overzicht Informatie d.d. 16-08-2000

LCI	DAT STUK	DAT INVOER	TYPE STUK	TITEL	EIG	OMSCHRIJVING
85	20-05-00	29-06-00	Nieuwsbrief	Extra Nieuwsbrief Politie Twente. Brand en ontploffing ten noorden van Enschede. Nr.17	Pol	Extra Nieuwsbrief Politie Twente. Brand en ontploffing ten noorden van Enschede. Nr.17 hulpdiensten, asbest, pastorale zorg, hekken en permanente schutting, activiteiten in het rampgebied, openingstijden hoofdbureau.
84	19-05-00	29-06-00	Nieuwsbrief	Extra Nieuwsbrief Politie Twente. Brand en ontploffing ten noorden van Enschede. Nr.16	Pol	Extra Nieuwsbrief Politie Twente. Brand en ontploffing ten noorden van Enschede. Nr.16 Lijst vermisten, salvage, hulpdiensten, stille tocht. Bijlage lijst vermisten.
82	18-05-00	29-06-00	Nieuwsbrief	Extra Nieuwsbrief Politie Twente. Brand en ontploffing ten noorden van Enschede. Nr.14	Pol	Extra Nieuwsbrief Politie Twente. Brand en ontploffing ten noorden van Enschede. Nr.14 BOT, Vrijgeven gebied vijf, Luchtruim, Vermistenlijst, Telefoonnummers, Hulpactie, Stille tocht. Bijlage: belangrijke telefoonnummers.
83	18-05-00	29-06-00	Nieuwsbrief	Extra Nieuwsbrief Politie Twente. Brand en ontploffing ten noorden van Enschede. Nr.15	Pol	Extra Nieuwsbrief Politie Twente. Brand en ontploffing ten noorden van Enschede. Nr.15 Begrafenissen Brandweer, vermistenlijst, stille tocht, overdracht panden, vlaggen, stofkapjes, informatiewagen, communicatiemiddelen, seporegeling, arbeidstijdenwet, B
79	17-05-00	29-06-00	Nieuwsbrief	Extra Nieuwsbrief Politie Twente. Brand en ontploffing ten noorden van Enschede. Nr.11	Pol	Extra Nieuwsbrief Politie Twente. Brand en ontploffing ten noorden van Enschede. Nr.11 Asbest, arbeidsinspectie, doden en geïdentificeerden, flats Fazantstraat, betreden binnenring, einde 12-uursdiensten, I&A.
80	17-05-00	29-06-00	Nieuwsbrief	Extra Nieuwsbrief Politie Twente. Brand en ontploffing ten noorden van Enschede. Nr.12	Pol	Extra Nieuwsbrief Politie Twente. Brand en ontploffing ten noorden van Enschede. Nr.12 Bijlage: RIVM-onderzoek, plattegrond en informatie voor burgers / bewoners.
81	17-05-00	29-06-00	Nieuwsbrief	Extra Nieuwsbrief Politie Twente. Brand en ontploffing ten noorden van Enschede. Nr.13	Pol	Extra Nieuwsbrief Politie Twente. Brand en ontploffing ten noorden van Enschede. Nr.13 Vrijgave auto's, begrafenis brandweerlieden, herdenkingsbijeenkomst, verspreiding nieuwsbrieven, BOT, bezoek rampgebied, handig telefoonnummer.
76	16-05-00	29-06-00	Nieuwsbrief	Extra Nieuwsbrief Politie Twente. Brand en ontploffing ten noorden van Enschede. Nr.8	Pol	Extra Nieuwsbrief Politie Twente. Brand en ontploffing ten noorden van Enschede. Nr.8 Rustige nacht, doden en gewonden, verkleining binnenring, afscherming binnengebied. Bijlage: plattegrond.
77	16-05-00	29-06-00	Nieuwsbrief	Extra Nieuwsbrief Politie Twente. Brand en ontploffing ten noorden van Enschede. Nr.9	Pol	Extra Nieuwsbrief Politie Twente. Brand en ontploffing ten noorden van Enschede. Nr.9 BOT, RBT, RIK, Gewonde agenten, Vreemdelingendienst, Bloemetje, Complimenten. Bijlage: persbericht arrondissementsparket Almelo: Gerechtelijk vooronderzoek. Openbaar Mi
78	16-05-00	29-06-00	Nieuwsbrief	Extra Nieuwsbrief Politie Twente. Brand en ontploffing ten noorden van Enschede. Nr.10	Pol	Extra Nieuwsbrief Politie Twente. Brand en ontploffing ten noorden van Enschede. Nr.10 Inkrimping rampgebied, doden en vermisten, tactisch team vermisten, bezoek, pasje en GSM voor bewoners, rampje bij een ramp. Bijlage: plattegrond.

Integraal Overzicht Informatie d.d. 16-08-2000

LCI	DAT STUK	DAT INVOER	TYPE STUK	TITEL	EIG	OMSCHRIJVING
73	15-05-00	29-06-00	Nieuwsbrief	Extra Nieuwsbrief Politie Twente. Brand en ontploffing ten noorden van Enschede. Nr.5	Pol	Extra Nieuwsbrief Politie Twente. Brand en ontploffing ten noorden van Enschede. Nr.5 Vrijgeven buitenring, verkeersplan, doden en gewonden, stickerregeling, pers, IBT, Jas 5.1.2e
74	15-05-00	29-06-00	Nieuwsbrief	Extra Nieuwsbrief Politie Twente. Brand en ontploffing ten noorden van Enschede. Nr.6	Pol	Extra Nieuwsbrief Politie Twente. Brand en ontploffing ten noorden van Enschede. Nr.6 Vrijgeven buitenring, controle bewoners, doden en gewonden, bijeenkomst BOT-coÜrdinatoren, Bears of the World, pers. Bijlage sector-indeling toelating bewoners.
75	15-05-00	29-06-00	Nieuwsbrief	Extra Nieuwsbrief Politie Twente. Brand en ontploffing ten noorden van Enschede. Nr.7	Pol	Extra Nieuwsbrief Politie Twente. Brand en ontploffing ten noorden van Enschede. Nr.7 Handige telefoonnummers, organisatie (bijlage), buitenste ring, zaakwaarneming, doden en vermisten, helicoptervlucht, rusten in het Rijksmuseum, Bloemenmonument, Voorbe
69	14-05-00	29-06-00	Nieuwsbrief	Extra Nieuwsbrief Politie Twente. Brand en ontploffing ten noorden van Enschede. Nr.1	Pol	Extra Nieuwsbrief Politie Twente. Brand en ontploffing ten noorden van Enschede. Nr.1 Eerste melding.
70	14-05-00	29-06-00	Nieuwsbrief	Extra Nieuwsbrief Politie Twente. Brand en ontploffing ten noorden van Enschede. Nr.2	Pol	Extra Nieuwsbrief Politie Twente. Brand en ontploffing ten noorden van Enschede. Nr.2 Bedrijfsopvangteam, gewonden, slachtoffers, bewoners en hulpverleners, catering, pers.
71	14-05-00	29-06-00	Nieuwsbrief	Extra Nieuwsbrief Politie Twente. Brand en ontploffing ten noorden van Enschede. Nr.3	Pol	Extra Nieuwsbrief Politie Twente. Brand en ontploffing ten noorden van Enschede. Nr 3 Bedrijfsopvangteam, lijst met vermisten, situatie rampgebied, asbest, bouwhekken, RIT, verkeer.
72	14-05-00	29-06-00	Nieuwsbrief	Extra Nieuwsbrief Politie Twente. Brand en ontploffing ten noorden van Enschede. Nr.4	Pol	Extra Nieuwsbrief Politie Twente. Brand en ontploffing ten noorden van Enschede. Nr 4 De binnenring, vrijgeven buitenring, lijst vermiste personen, verkeersplan.
421	01-08-00	01-08-00	Notitie (algemeen)	Akkoord OM om personen te interviewen (door IBR)	OM	Notitie Akkoord van OM 5.1.2e om de heren 5.1.2e en 5.1.2e te interviewen door IBR 5.1.2e (zie LCI-0390)
391	31-07-00	31-07-00	Notitie (algemeen)	Geen toestemming om PV te verstrekken (Dokter, A.)	OM	Op een kopie van de aanvraag van het LCI (LCI-0357) staat de opmerking van mw 5.1.2e (RIK) dat de heer 5.1.2e geen toestemming verleent om zijn proces verbaal (PV) te verstrekken.
392	31-07-00	31-07-00	Notitie (algemeen)	Geen toestemming om te interviewen	OM	Op een kopie van de aanvraag van het LCI (LCI-0356) staat de opmerking van de OvJ 5.1.2e dat voor de nrs 1 t/m 8 en 10 t/m 13 van de lijst geen toestemming is om te interviewen, omdat voor die personen de verhoren door het TOL-team nog niet zijn afge
281	12-06-91	13-07-00	Notitie (algemeen)	Herziening CPR	BZK	Notitie aan voorzitter CPR-commissie met overweging om CPR richtlijn over de opslag van vuurwerk te laten herzien. Dit naar aanleiding van de explosie in de vuurwerkfabriek te Culemborg. Bijlage: begeleidende brief van dhr 5.1.2e 5.1.2e aan de districtsinsp
46	13-05-00	28-06-00	Organogram	Algemeen Commando	Pol	Organisatiestructuur van het Algemeen Commando.

Integraal Overzicht Informatie d.d. 16-08-2000

LCI	DAT STUK	DAT INVOER	TYPE STUK	TITEL	EIG	OMSCHRIJVING
203	07-07-00	07-07-00	Persbericht	Commissie Oosting presenteert onderzoekplan in Enschede en op internet	Gem	Persbericht waarin wordt uitgelegd wat het doel is van de Commissie Onderzoek Vuurwerkramp(COV). De volledige tekst van het onderzoekplan staat als WORDdocument op www.co-vuurwerkramp.nl (zie ook LCI-0171)
171	29-06-00	10-07-00	Persbericht	Commissie Oosting opent website	Gem	Commissie Oosting opent website (zie ook LCI-0203)
521	11-08-00	14-08-00	Plan	Plan van aanpak van de Inspectie voor de gezondheidszorg (IGZ)	IGZ	Plan van aanpak van de Inspectie voor de gezondheidszorg (IGZ) m.b.t. het gezamenlijk inspectieonderzoek versie 2.0. NB. Er is geen versie 1 in de database aangetroffen.
476	03-08-00	07-08-00	Plan	Hanteren deelplannen behorend bij het gemeentelijk rampenplan	BRW	In deze notitie van 5.1.2e worden aanbevelingen gedaan mbt het hanteren van de deelplannen uit het gemeentelijk rampenplan. Dit document was een bijlage bij Bulletin 22.
475	03-08-00	07-08-00	Plan	Plan van aanpak onderzoek Rijksverkeersinspectie (RVI) (versie 2).	RVI	Plan van aanpak onderzoek Rijksverkeersinspectie (RVI) (versie 2) (cluster 1). NB. Er is geen versie 1 in de database aangetroffen.
346	21-07-00	26-07-00	Plan	TOL-team, Plan van Aanpak	OM/Pol	Plan van Aanpak van de Polite Twente en Openbaar Ministerie te Almelo, uitgereikt aan de inspecties op het overleg van inspecties van 21-07-00.
474	19-07-00	07-08-00	Plan	Plan van aanpak reconstructie vuurwerkramp Enschede.	IMH	Plan van aanpak reconstructie vuurwerkramp Enschede - onderdeel VROM inspecties. (zie ook LCI-0218)
393	17-07-00	31-07-00	Plan	Onderzoeksplan Arbeidsinspectie (AI)	AI	Plan van aanpak (onderzoeksplan) van de Arbeidsinspectie, inclusief de bijlagen I en II.
218	10-07-00	12-07-00	Plan	Nadere uitwerking plan van aanpak reconstructie vuurwerkramp Enschede.	IMH	In dit memo wordt het plan van aanpak met betrekking tot het uitvoeren dossieronderzoek (van de betrokken VROM-inspecties) en de te houden interviews kort nader uitgewerkt. (zie ook LCI-0474)
145	29-06-00	03-07-00	Plan	Onderzoekplan COV	COV	Onderzoekplan Commissie Onderzoek Vuurwerkramp
7	21-06-00	27-06-00	Plan	Opleidingsplan en oefenprogramma	Gem	- persoonsgegevens inclusief opleidingsgegevens. - memo's en correspondentie omtrent oefendagen. - draaiboeken oefendagen vanaf 1998. Zie ook LCI-0109.
112	09-06-00	30-06-00	Plan	Aktiviteitenplan Ramp Informatie Knooppunt (RIK)	Pol	Aktiviteitenplan Ramp Informatie Knooppunt (RIK) Doelstellingen RIK: Procedure verzamelen van alle informatie over politieoptreden bij de ramp, opbouwen van een archief met beschikbare materiaal, een reconstructie van de feitelijke gebeurtenissen, aansp
100	31-05-00	30-06-00	Plan	Plan van aanpak coÜrdinatie inspectie-onderzoeken.	IBR	Plan van aanpak coÜrdinatie inspectie-onderzoeken naar vuurwerkramp in Enschede.
50	15-05-00	28-06-00	Plan	Gemeentelijk draaiboek Voorlichting en Informatie behorende bij deelplan 3.	Gem	Gemeentelijk draaiboek Voorlichting en Informatie behorende bij deelplan 3 van het rampenplan. Uitvoering: afdeling Concerncommunicatie. Deelplan van Rampenplan gemeente Enschede.
68	14-05-00	29-06-00	Plan	Beknopt Communicatieplan Ramp Enschede.	Pol	In dit plan wordt de communicatiestrategie van de politie Twente uiteengezet. Stafafdeling communicatie Politie Twente.

Integraal Overzicht Informatie d.d. 16-08-2000

LCI	DAT STUK	DAT INVOER	TYPE STUK	TITEL	EIG	OMSCHRIJVING
58	11-05-00	28-06-00	Plan	Gemeentelijk draaiboek Verslaglegging behorende bij deelplan 27.	Gem	Gemeentelijk draaiboek Verslaglegging behorende bij deelplan 27 van het rampenplan. Uitvoering: Dienst Concernstaf. Deelplan van Rampenplan gemeente Enschede.
57	09-05-00	28-06-00	Plan	Gemeentelijk draaiboek Verbindingen behorende bij deelplan 26.	Gem	Gemeentelijk draaiboek Verbindingen behorende bij deelplan 26 van het rampenplan. Uitvoering: Dienst BAZ, Facilitair bedrijf. Deelplan van Rampenplan gemeente Enschede.
54	28-04-00	28-06-00	Plan	Gemeentelijk draaiboek Uitvaartverzorging.	Gem	Gemeentelijk draaiboek Uitvaartverzorging behorende bij deelplan 17 van het rampenplan Uitvoering: Bouw- en Milieudienst, Deelplan van Rampenplan gemeente Enschede.
51	27-04-00	28-06-00	Plan	Gemeentelijk draaiboek Alarmering van Bestuur en Uitvoerenden.	Gem	Gemeentelijk draaiboek Alarmering van Bestuur en Uitvoerenden behorende bij deelplan 1 van het rampenplan. Uitvoering: Ambtenaar openbare velligheid. Deelplan van Rampenplan gemeente Enschede.
49	01-04-00	28-06-00	Plan	Gemeentelijk draaiboek registreren van slachtoffers.	Gem	Gemeentelijk draaiboek Registreren van slachtoffers van slachtoffers behorende bij deelplan 15 van het rampenplan. Uitvoering: afdeling publiekszaken. (Draaiboek CRIB). Deelplan van Rampenplan gemeente Enschede.
55	01-03-00	28-06-00	Plan	Gemeentelijk draaiboek Voorzien in primaire levensbehoeften.	Gem	Gemeentelijk draaiboek Voorzien in primaire levensbehoeften, behorende bij deelplan 22 van het rampenplan. Uitvoering: Dienst Maatschappelijke ontwikkeling. Deelplan van Rampenplan gemeente Enschede.
53	01-02-00	28-06-00	Plan	Gemeentelijk draaiboek Opvang en Verzorging (Opvangcentrum).	Gem	Gemeentelijk draaiboek Opvang en Verzorging (Opvangcentrum) behorende bij deelplan 14 van het rampenplan Uitvoering: Dienst maatschappelijke Ontwikkeling, Deelplan van Rampenplan gemeente Enschede.
52	01-01-00	28-06-00	Plan	Gemeentelijk draaiboek "Inzamelen besmette waren".	Gem	Gemeentelijk draaiboek "Inzamelen besmette waren" uitwerking deelplan 11 van het rampenplan. Uitvoering: Twente Milieu N.V., in opdracht van de Bouw- en Milieudienst, een en ander overeenkomstig het bepaalde in art. 3.24.1, 1,2 en 3g van de met Twente
56	01-01-00	28-06-00	Plan	Gemeentelijk draaiboek Centraal Registratiebureau Afhandeling Schade (CRAS).	Gem	Gemeentelijk draaiboek Centraal Registratiebureau Afhandeling Schade (CRAS), behorende bij deelplan 25 van het rampenplan. Uitvoering: Bouw- en Milieudienst. Deelplan van Rampenplan gemeente Enschede.
59	01-01-00	28-06-00	Plan	Gemeentelijk draaiboek Milieu behorende bij deelplan 28.	Gem	Gemeentelijk draaiboek Milieu behorende bij deelplan 28 van het rampenplan. Uitvoering: Bouw en Milieudienst. Deelplan van Rampenplan gemeente Enschede.
209	01-01-00	07-07-00	Plan	Onderzoeksplan Deelonderzoeken vuurwerkramp.	Nibra	Onderzoeksplan Deelonderzoeken vuurwerkramp van het Nibra. - Inleiding - Deelonderzoek preparatie - Deelonderzoek bron- en effectbestrijding - Deelonderzoek waarschuwing bevolking, opvang en verzorging en voorzien in primaire levensbehoeften. Inclusief d

Integraal Overzicht Informatie d.d. 16-08-2000

LCI	DAT STUK	DAT INVOER	TYPE STUK	TITEL	EIG	OMSCHRIJVING
509	01-01-00	11-08-00	Plan	RIT Beschrijving	Pol	Plan van aanpak (werkwijze) van het R.I.T. Rampen Identificatie Team
1	18-10-99	21-06-00	Plan	Korpsbeleidsplan 2000-2002	Pol	Korpsbeleidsplan 2000-2002 van de Politieregio Twente, vastgesteld op 18 oktober 1999. Bevat een visie op de veiligheidsproblematiek, alsmede de strategie op middellange termijn voor het uitoefenen van de politietaak in Twente. Op basis hiervan worden vo
411	06-07-99	31-07-00	Plan	ARBO-jaarplan en Activiteitenplan 1999/2000 + RI&E arbeidsomstandigheden & PAGO	Pol	ARBO-jaarplan en Activiteitenplan 1999/2000 van de stafafdeling P&O van politie Twente. (zie ook Risico Inventarisatie en Evaluatie Arbeidsomstandigheden van september 1997 en Risico Inventarisatie en Evaluatie P.A.G.O. /werkbelevingsonderzoek van februa
3	01-11-98	21-06-00	Plan	RAMPENPLAN GEMEENTE ENSCHEDE	Gem	In deel 1 staat de Organisatie voor de bestrijding van rampen- en zware ongevallen beschreven. Deel 2 beschrijft de Uitvoering van de organisatie voor de bestrijding van rampen- en zware ongevallen.
267	27-10-98	13-07-00	Plan	Beleidsvisie en ontwikkelingsplan brandweer Enschede "Expeditie"	BRW	Een plan van de brandweer Enschede, met als subtitel "Expeditie", waarin het verbeteren van de kwaliteit van de dienstverlening centraal staat. (zie ook LCI 0272 en LCI-0273)
26	02-07-98	27-06-00	Plan	Concept Plan van aanpak (risico-inventarisatie). Zie bijlage 3. LCI 0024, 0025 en 0027.	Gem	Concept Plan van aanpak (risico-inventarisatie) Bijgewerkt op basis van Arbo-vergadering d.d. 26-06-1998
2	01-07-98	21-06-00	Plan	Plan van aanpak wijkgericht werken juli 1998	Pol	In dit plan van aanpak (rapportage) wordt het wijkgericht werken beschreven. Hoe het gebied is opgedeeld en de organistaie van het wijkwerk van de wijkagent. Het plan is (met elk een 'nieuw' voorblad !), als volgt onderverdeeld: Enschede-Binnenstad, Ensc
266	01-03-98	13-07-00	Plan	Uitrukorganisatie Brandweer Enschede (rapport van SAVE)	BRW	Een rapport van bureau SAVE waarin wordt nagegaan of met een aanpassing van de organisatie een verbetering van de kwaliteit van de brandweerzorg mogelijk is. (zie ook LCI-0006 voor de uitrukprocedures)
489	26-09-97	08-08-00	Plan	Concept procesplan psychosociale hulpverlening bij ongevallen en rampen	GGD	Concept procesplan psychosociale hulpverlening bij ongevallen en rampen Regio Twente
446	07-11-94	02-08-00	Plan	Deelplan 13. (draaiboek) Geneeskundige hulpverleningsketen	GGD	Deelplan 13. Geneeskundige hulpverleningsketen.
456	07-11-94	02-08-00	Plan	Deelplan 9. (draaiboek) Ontsmetten van mens en dier	GGD	Deelplan 9. Ontsmetten van mens en dier.
457	07-11-94	02-08-00	Plan	Deelplan 12. (draaiboek) Preventieve volksgezondheid en medisch-hygienische maatr.	GGD	Deelplan 12. Preventieve volksgezondheid en medisch-hygienische maatregelen.
458	07-11-94	02-08-00	Plan	Deelplan 24. (draaiboek) Psycho-traumatische verzorging	GGD	Deelplan 24. Psycho-traumatische verzorging.

Integraal Overzicht Informatie d.d. 16-08-2000

LCI	DAT STUK	DAT INVOER	TYPE STUK	TITEL	EIG	OMSCHRIJVING
335	27-05-00	26-07-00	Proces verbaal	Proces-Verbaal van verhoor door Politie Twente, RBT Tolteam 5.1.2e	Pol	Proces-Verbaal van verhoor door Politie Twente, RBT Tolteam (de heren 5.1.2e met de heer 5.1.2e onderbrandmeester, vrijwillige brandweer Lonneker). Pag. 1484 t/m 1485.
336	27-05-00	26-07-00	Proces verbaal	Proces-Verbaal van verhoor door Politie Twente, RBT Tolteam 5.1.2e	Pol	Proces-Verbaal van verhoor door Politie Twente, RBT Tolteam (de heren 5.1.2e en 5.1.2e met de heer 5.1.2e vrijwillige brandweer Lonneker) Pag. 1418 t/m 1420.
337	27-05-00	26-07-00	Proces verbaal	Proces-Verbaal van verhoor door Politie Twente, RBT Tolteam 5.1.2e	Pol	Proces-Verbaal van verhoor door Politie Twente, RBT Tolteam (de heren 5.1.2e en 5.1.2e met de heer 5.1.2e vrijwillige brandweer Lonneker). Pag. 1425 t/m 1428. 1428 betreft een plattegrond.
338	27-05-00	26-07-00	Proces verbaal	Proces-Verbaal van verhoor door Politie Twente, RBT Tolteam 5.1.2e	Pol	Proces-Verbaal van verhoor door Politie Twente, RBT Tolteam (de heren 5.1.2e en 5.1.2e met de heer 5.1.2e vrijwillige brandweerman bij de sektie Lonneker van de Brandweer Enschede). Pag. 1486 t/m 1488.
339	27-05-00	26-07-00	Proces verbaal	Proces-Verbaal van verhoor door Politie Twente, RBT Tolteam 5.1.2e	Pol	Proces-Verbaal van verhoor door Politie Twente, RBT Tolteam (de heren 5.1.2e 5.1.2e en 5.1.2e met de heer 5.1.2e vrijwillige brandweer Lonneker) Pag. 1429 t/m 1432. 1432 betreft een plattegrond.
340	27-05-00	26-07-00	Proces verbaal	Proces-Verbaal van verhoor door Politie Twente, RBT Tolteam 5.1.2e	Pol	Proces-Verbaal van verhoor door Politie Twente, RBT Tolteam (de heren 5.1.2e en 5.1.2e met de heer 5.1.2e brandwacht verbonden aan sectie Lonneker van de brandweer Enschede). Pag. 1489 t/m 1491.
341	27-05-00	26-07-00	Proces verbaal	Proces-Verbaal van verhoor door Politie Twente, RBT Tolteam 5.1.2e	Pol	Proces-Verbaal van verhoor door Politie Twente, RBT Tolteam (de heren 5.1.2e en 5.1.2e met de heer 5.1.2e brandwacht 1e klasse, verbonden aan sectie Lonneker van de brandweer Enschede). Pag. 1492 t/m 1494.
350	24-05-00	26-07-00	Proces verbaal	Proces-Verbaal van verhoor door Politie Twente 5.1.2e	Pol	Proces-Verbaal van verhoor door Politie Twente (de heren 5.1.2e en 5.1.2e met de heer 5.1.2e ambulancedienst). Pag. 1113 t/m 1120.
351	24-05-00	26-07-00	Proces verbaal	Proces-Verbaal van verhoor door Politie Twente 5.1.2e	Pol	Proces-Verbaal van verhoor door Politie Twente (de heer 5.1.2e met de heer 5.1.2e hondengeleider van de politie Twente). Pag. 1468 t/m 1471.
399	24-05-00	31-07-00	Proces verbaal	Proces-Verbaal van verhoor door Politie Twente 5.1.2e	Pol	Proces-Verbaal van verhoor door Politie Twente (mw. 5.1.2e en dhr. 5.1.2e met de heer 5.1.2e ambulanceverpleegkundige). Pag. 1031 t/m 1041, incl. tekening / plattegrond. (zie ook LCI-0400)
333	17-05-00	26-07-00	Proces verbaal	Proces-Verbaal van verhoor door Politie Twente 5.1.2e	Pol	Proces-Verbaal van verhoor door Politie Twente (de heren 5.1.2e en 5.1.2e met de heer 5.1.2e brandweer Enschede). Pag. 181 t/m 184. 184 betreft een foto (kopie)).

Integraal Overzicht Informatie d.d. 16-08-2000

LCI	DAT STUK	DAT INVOER	TYPE STUK	TITEL	EIG	OMSCHRIJVING
109		30-06-00	Plan	Jaarplanning 1999 en 2000 oefenprogramma's (zowel vrijwilligers als beroeps)	Gem	- Lijst van regionale oefeningen waar Enschede aan mee heeft gedaan (13-05-98 - 10-05-00) - Overzicht oefenprogramma vrijwilligers Maand: Januari-Februari 1999 - Planning oefeningen (Periode: 01-09-1999 t/m 08-05-2000) Zie ook LCI-0007.
444		02-08-00	Plan	Deelplan 0. Beeld-, oordeel-, besluitvorming (operationeel)	Gem	02-08-2000: mededeling van de heer 5.1.2e Dit deelplan bestaat niet.
445		02-08-00	Plan	Deelplan 2. Bron- en effectbestrijding	Gem	02-08-2000: mededeling van de heer 5.1.2e Dit deelplan bestaat niet.
373	04-07-00	28-07-00	Planning	Planning tot stand koming reconstructie	LCI	Naar aanleiding van het verzoek van de voorzitter IBT-i wordt in dit document een beeld gegeven van de planning van het tot stand komen van de reconstructie van de gebeurtenissen in relatie tot het beschikbaar zijn van informatie
9		27-06-00	Plattegrond	Tekeningen en plattegronden gebouwen S.E. Fireworks.	Gem	Onderdeel van objectgegevens S.E. Fireworks die ten tijde van de brand aanwezig waren bij de brandweer. Tekening zit niet in de map: ligt apart in de kluis.
13		27-06-00	Plattegrond	Bereikbaarheidskaart/bluswater omgeving S.E. Fireworks.	Gem	Onderdeel van objectgegevens S.E. Fireworks die ten tijde van de brand aanwezig waren bij de brandweer. Bluswaterkaart zit niet in de map: ligt apart in de kluis.
400	28-07-00	31-07-00	Proces verbaal	Dhr 5.1.2e / verpleegkundige ambulance	Pol	Aanvulling (?) op PV dat dhr 5.1.2e nadere verklaringen wil afleggen t.b.v. Volksgezondheid en Rampbestrijding in verband met ambulance/hulpverleningstraject en het gewondennest CBB gebouw Huismaatstraat. (zie ook LCI-0399)
330	02-06-00	25-07-00	Proces verbaal	Proces-Verbaal van verhoor door Politie Twente, regio Enschede 5.1.2e	Pol	Proces-Verbaal van verhoor door Politie Twente, regio Enschede (de heren 5.1.2e en 5.1.2e met de heer 5.1.2e van de brandweer Enschede). Pag. 1699 t/m 1695. Mutatienr.: PLO500/00-233590
526	02-06-00	14-08-00	Proces verbaal	Proces-Verbaal van verhoor door Politie Twente, regio Almelo 5.1.2e	Pol	Proces-Verbaal van verhoor door Politie Twente, regio Almelo (mw 5.1.2e 5.1.2e met de heer 5.1.2e van machinefabriek Thole). Pag. 2195 t/m 2199. Mutatienr.: PLO500/00-233590.
316	31-05-00	21-07-00	Proces verbaal	Proces-Verbaal van verhoor door Politie Twente, regio Enschede 5.1.2e	Pol	Proces-Verbaal van verhoor door Politie Twente, regio Enschede (de heren 5.1.2e 5.1.2e) met de heer 5.1.2e Pag. 1668 t/m 1672. Mutatienr.: PLO500/00-233590. 1 tekening behorend bij verklaring 5.1.2e (31-5-00)
319	29-05-00	21-07-00	Proces verbaal	Proces-Verbaal van verhoor door Politie Twente, regio Enschede 5.1.2e	Pol	Proces-Verbaal van verhoor door Politie Twente, regio Enschede (de heer 5.1.2e met de heer 5.1.2e Pag. 1528 t/m 1532. Mutatienr.: PLO500/00-233590. 1 tekening behorend bij verklaring 5.1.2e 29-5-00.

Integraal Overzicht Informatie d.d. 16-08-2000

LCI	DAT STUK	DAT INVOER	TYPE STUK	TITEL	EIG	OMSCHRIJVING
320	29-05-00	21-07-00	Proces verbaal	Proces-Verbaal van verhoor door Politie Twente, regio Enschede 5.1.2e)	Pol	Proces-Verbaal van verhoor door Politie Twente, regio Enschede (de heer 5.1.2e met de heer 5.1.2e Pag. 1650 t/m 1655. Mutatienr.: PLO500/00-233590. 1 tekening behorend bij verklaring 5.1.2e 31-5-00
325	28-05-00	25-07-00	Proces verbaal	Proces-Verbaal van verhoor door Politie Twente, RBT Tolteam 5.1.2e	Pol	Proces-Verbaal van verhoor door Politie Twente, RBT Tolteam (de heren 5.1.2e en 5.1.2e met de heer 5.1.2e van de brandweer Enschede). Pag. 1505 t/m 1510, incl. tekening / plattegrond.
326	28-05-00	25-07-00	Proces verbaal	Proces-Verbaal van verhoor door Politie Twente, RBT Tolteam 5.1.2e	Pol	Proces-Verbaal van verhoor door Politie Twente, RBT Tolteam (de heren 5.1.2e en 5.1.2e met de heer 5.1.2e van de brandweer Enschede). Pag. 1502 t/m 1504.
328	28-05-00	25-07-00	Proces verbaal	Proces-Verbaal van verhoor door Politie Twente, RBT Tolteam 5.1.2e	Pol	Proces-Verbaal van verhoor door Politie Twente, RBT Tolteam (de heren 5.1.2e en 5.1.2e met de heer 5.1.2e van de brandweer Enschede). Pag. 1514 t/m 1518, incl. tekening / plattegrond.
329	28-05-00	25-07-00	Proces verbaal	Proces-Verbaal van verhoor door Politie Twente, RBT Tolteam 5.1.2e	Pol	Proces-Verbaal van verhoor door Politie Twente, RBT Tolteam (de heren 5.1.2e en 5.1.2e met de heer 5.1.2e van de brandweer Enschede). Pag. 1511 t/m 1513.
332	28-05-00	26-07-00	Proces verbaal	Proces-Verbaal van verhoor door Politie Twente, RBT Tolteam 5.1.2e	Pol	Proces-Verbaal van verhoor door Politie Twente, RBT Tolteam (de heren 5.1.2e 5.1.2e en 5.1.2e met de heer 5.1.2e brandwacht, brandweer Enschede). Pag. 1495 t/m 1498.
317	27-05-00	21-07-00	Proces verbaal	Proces-Verbaal van verhoor door Politie Twente, regio Enschede 5.1.2e	Pol	Proces-Verbaal van verhoor door Politie Twente, regio Enschede (de heer 5.1.2e) met de heer 5.1.2e Pag. 1382 t/m 1386. Mutatienr.: PLO500/00-233590. 1 tekening behorend bij verklaring 5.1.2e 5.1.2e (6-11-71)
318	27-05-00	21-07-00	Proces verbaal	Proces-Verbaal van verhoor door Politie Twente, regio Enschede 5.1.2e	Pol	Proces-Verbaal van verhoor door Politie Twente, regio Enschede (de heer 5.1.2e) met de heer 5.1.2e Pag. 1396 t/m 1401. Mutatienr.: PLO500/00-233590. 1 tekening.
321	27-05-00	21-07-00	Proces verbaal	Proces-Verbaal van verhoor door Politie Twente, regio Enschede 5.1.2e	Pol	Proces-Verbaal van verhoor door Politie Twente, regio Enschede (de heer 5.1.2e) met de heer 5.1.2e Pag. 1404 t/m 1407. Mutatienr.: PLO500/00-233590. 1 tekening behorend bij verklaring 5.1.2e 22.6.72.
331	27-05-00	25-07-00	Proces verbaal	Proces-Verbaal van verhoor door Politie Twente, RBT Tolteam 5.1.2e	Pol	Proces-Verbaal van verhoor door Politie Twente, RBT Tolteam (de heren 5.1.2e 5.1.2e en 5.1.2e met de heer 5.1.2e van de brandweer Enschede). Pag. 1408 t/m 1413, incl. tekening / plattegrond.
334	27-05-00	26-07-00	Proces verbaal	Proces-Verbaal van verhoor door Politie Twente, RBT Tolteam 5.1.2e	Pol	Proces-Verbaal van verhoor door Politie Twente, RBT Tolteam (de heren 5.1.2e en 5.1.2e met de heer 5.1.2e hoofdbrandwacht, brandweer Enschede). Pag. 1481 t/m 1482.

Integraal Overzicht Informatie d.d. 16-08-2000

LCI	DAT STUK	DAT INVOER	TYPE STUK	TITEL	EIG	OMSCHRIJVING
323	16-05-00	21-07-00	Proces verbaal	Proces-Verbaal van verhoor door Politie Twente, regio Enschede 5.1.2e	Pol	Proces-Verbaal van verhoor door Politie Twente, regio Enschede (de heren 5.1.2e en 5.1.2e met de heer 5.1.2e van de brandweer Enschede). Pag. 165 t/m 169. Mutatienr.: PLO500/00-233590.
327	16-05-00	25-07-00	Proces verbaal	Proces-Verbaal van verhoor door Politie Twente, regio Enschede 5.1.2e	Pol	Proces-Verbaal van verhoor door Politie Twente, regio Enschede (de heren 5.1.2e en 5.1.2e met de heer 5.1.2e van de brandweer Enschede). Pag. 159 t/m 162, incl. tekening / plattegrond. Mutatienr.: PLO500/00-233590.
342	16-05-00	26-07-00	Proces verbaal	Proces-Verbaal van verhoor door Politie Twente 5.1.2e	Pol	Proces-Verbaal van verhoor door Politie Twente (de heren 5.1.2e en 5.1.2e de heer 5.1.2e officier van dienst van de gemeentelijke brandweer Enschede. Pag. 155 t/m 158. OvD
324	15-05-00	25-07-00	Proces verbaal	Proces-Verbaal van verhoor door Politie Twente, regio Enschede 5.1.2e	Pol	Proces-Verbaal van verhoor door Politie Twente, regio Enschede (de heren 5.1.2e en 5.1.2e met de heer 5.1.2e van de brandweer Enschede). Pag. 022 t/m 026. Mutatienr.: PLO500/00-233590. Tevens Proces-Verbaal van verhoor door Politie Twente, RBT Tolteam (de
322	14-05-00	21-07-00	Proces verbaal	Proces-Verbaal van verhoor door Politie Twente, regio Enschede 5.1.2e	Pol	Proces-Verbaal van verhoor door Politie Twente, regio Enschede (de heren 5.1.2e en 5.1.2e met de heer 5.1.2e. Pag. 027 t/m 031. Mutatienr.: PLO500/00-233590. 1 tekening behorend bij verklaring 5.1.2e
164	30-05-00	03-07-00	Protocol	werk/inzet-protocollen (algemeen).	Pol	Onderwerp: Proces-verbaal betreffende de werkzaamheden van het Rampen Identificatie Team naar aanleiding van de zogenoemde "vuurwerkramp" te Enschede op zaterdag 13 mei 2000. Wwerk/inzet-protocollen (algemeen) en eventueel specifiek voor 'Enschede' van h
41	22-06-00	28-06-00	Transcriptie	R.I.K. 1	Pol	uitdraai van een bevraging op de RBS-database van het R.I.K. op alle kenmerken met uitzondering van het kenmerk 'opsporing'. Is verdeeld over 5 ordners. Inclusief codering bronnen. 1/5.
42	22-06-00	28-06-00	Transcriptie	R.I.K. 2	Pol	uitdraai van een bevraging op de RBS-database van het R.I.K. op alle kenmerken met uitzondering van het kenmerk 'opsporing'. Is verdeeld over 5 ordners. 2/5.
43	22-06-00	28-06-00	Transcriptie	R.I.K. 3	Pol	uitdraai van een bevraging op de RBS-database van het R.I.K. op alle kenmerken met uitzondering van het kenmerk 'opsporing'. Is verdeeld over 5 ordners. 3/5.
44	22-06-00	28-06-00	Transcriptie	R.I.K. 4	Pol	uitdraai van een bevraging op de RBS-database van het R.I.K. op alle kenmerken met uitzondering van het kenmerk 'opsporing'. Is verdeeld over 5 ordners. 4/5.
45	22-06-00	28-06-00	Transcriptie	R.I.K. 5	Pol	uitdraai van een bevraging op de RBS-database van het R.I.K. op alle kenmerken met uitzondering van het kenmerk 'opsporing'. Is verdeeld over 5 ordners. 5/5.

Integraal Overzicht Informatie d.d. 16-08-2000

LCI	DAT STUK	DAT INVOER	TYPE STUK	TITEL	EIG	OMSCHRIJVING
34	21-06-00	27-06-00	Transcriptie	Uitgedraaide `tijdlijn` van de eerste 24 uur (NB incompleet)	Pol	Tijdlijn RBS (compilatie RBS en letterlijke tekst gesprekken RMC in Word) van de politie Twente. NB wordt nog aangevuld tot volledige 24 uur. (zie ook stukken LCI-0031 en LCI-0032) Huidige omvang 505 pag.
214	13-05-00	11-07-00	Transcriptie	Transcriptie van de communicatiebanden van de brandweer 13-05-00 (14.30-17.00)	BRW	Transcriptie van de communicatiebanden van de brandweer 13-05-00 (14.30-17.00) Totaal 8 onderdelen a-h a: 14.30-15.30; b: 15.30-15.40; c: 15.40-15.50; d: 15.50-16.00; e: 16.00-16.30; f: 16.30-16.40; g: 16.40-16.50; h: 16.50 17.00. Tevens een floppy (disk
508	13-05-00	09-08-00	Transcriptie	Transcriptie van de communicatiebanden van de brandweer 13-05-00 (19.00-24.00)	BRW	Transcriptie van de communicatiebanden van de brandweer 13-05-00 (19.00-24.00) Totaal 10 onderdelen a-j a: 19.00-19.10; b: 19.10-19.20; c: 19.20-19.30; d: 19.30-20.00; e: 20.00-20.30; f: 20.30-21.00; g: 21.00-22.00; h: 22.00 23.00; i: 23.00-23.30; j: 23.
554	13-05-00	16-08-00	Transcriptie	Transcriptie van de communicatiebanden van de brandweer 13-05-00 (16.50-19.00)	BRW	Transcriptie van de communicatiebanden van de brandweer 13-05-00 (16.50-19.00) Totaal 13 onderdelen a-m a: 16.50-17.00; b: 17.00-17.10; c: 17.10-17.20; d: 17.20-17.30; e: 17.30-17.40; f: 17.40-17.50; g: 17.50-18.00; h: 18.00 18.10; i: 18.10-18.20; j: 18.
409	03-08-00	31-07-00	Uitdraai	Evaluatie inzet buitenlandse politiediensten	Pol	Een database met een zo volledig mogelijk overzicht van welke politiemensen van binnen en buiten de regio hebben dienstgedaan in welk deel van het rampgebied, met welk roepnummer en met welke taak.
495	03-08-00	08-08-00	Uitdraai	Overzicht van alle documenten die zijn geregistreerd met projectnaam Ramp Enschede	Prov	Overzicht van alle documenten die zijn geregistreerd met projectnaam "Ramp Enschede". Het betreft stukken die beschouwd worden als officiele GS-correspondentie. Toegevoegd de e-mail waarmee het elektronisch is verzonden (zie ook LCI-0496)
496	03-08-00	08-08-00	Uitdraai	Overzicht van alle geregistreerde documenten van het Kabinet van de CvdK	Prov	Overzicht van alle geregistreerde documenten van het Kabinet van de CvdK over de vuurwerkramp in Enschede Toegevoegd de e-mail waarmee het elektronisch is verzonden. (zie ook LCI-0495)
410	01-08-00	31-07-00	Uitdraai	Lijst door RBT gehoorde medewerkers politie Twente en Gelderland-Midden	Pol	Een overzicht van de namen van de politiemensen van binnen en buiten de regio Twente, die door het OM zijn gehoord in het kader van de strafrechtelijke onderzoeken, n.a.v. de vuurwerkramp.
407	31-07-00	31-07-00	Uitdraai	Verwondingen van politiemensen 13e mei	Pol	Overzicht van type verwondingen en al dan niet ziekenhuisopnames,betreffende de lijst met gewonde politiemensen
404	28-07-00	31-07-00	Uitdraai	Lijst met overzicht van aangiftes van strafbare feiten in het rampgebied	Pol	Betreft de periode van 13-5-2000, 00.00 uur tot 25-5-2000, 18.00 uur. Toegevoegd zijn een stratenlijst (d.d. 03-08-2000) van de buiten- en binnenring en uiteindelijke rampgebied binnen de zgn. schutting en een plattegrond (gewijzigd op 15-05-2000 om 20.3
405	28-07-00	31-07-00	Uitdraai	Lijst met aangehouden personen, aantallen en terzake van welke strafbare feiten.	Pol	Betreft de periode van 13-5-2000, 00.00 uur tot 25-5-2000, 18.00 uur + een overzicht van Aanhoudingen Spiderteam.

Integraal Overzicht Informatie d.d. 16-08-2000

LCI	DAT STUK	DAT INVOER	TYPE STUK	TITEL	EIG	OMSCHRIJVING
408	21-07-00	31-07-00	Uitdraai	Uitdraai van personeelsleden politie Twente met uitgeoefende functies en standplaats	Pol	Een overzicht van de medewerkers van de politie Twente met hub functie, organisatieonderdeel en standplaats. Tevens een overzicht met de organisatiestructuur en vertaaltabel van de CBS-code (= standplaats).
180	07-07-00	04-07-00	Uitdraai	Rubrieken	Alg	Overzicht van stukken die de brandweer heeft. (NB. 53 bladzijden)
102	30-05-00	30-06-00	Uitgifte-overzicht	Kennisgeving van inbeslagneming	Pol	Kennisgeving van inbeslagneming van een Brief van hr. 51.2e dd 23/5/00, Dossier Brandweer, Dossier Grondbedrijf (Opslag / Verkoop vuurwerk 1992 en 1968 - 1991.
224	29-05-00	12-07-00	Uitgifte-overzicht	Overzicht van dossiers	Gem	Op dit overzicht staan de genummerde dossiers met de daarbij gevoegde LCI nummers. Zie LCI-0225 t/m LCI-0260. Afkomstig uit archief bouw- en milieudienst, gemeente Enschede. (zie ook LCI-0282)
185	14-06-00	05-07-00	Vergaderverslag	Voorlopig verslag van de vergaderingen van de rampenstaf	Gem	Voorlopig verslag van de vergaderingen van de rampenstaf van de gemeente Enschede naar aanleiding van de ramp op 13 mei 2000 aan de Tollensstraat en wijde omgeving (ongecorrigeerde versie) Bijgewerkt t/m 14 mei.
90	08-06-00	30-06-00	Vergaderverslag	Concept verslag informatiebijeenkomst Logistiek Centrum Inspecties 8 juni 2000	LCI	Concept verslag Informatiebijeenkomst Logistiek Centrum Inspecties 8 juni 2000 versie 12-06-2000. Zie LCI-0091.
91	08-06-00	30-06-00	Vergaderverslag	Concept verslag Informatiebijeenkomst Logistiek Centrum Inspecties 8 juni 2000	LCI	Concept verslag Informatiebijeenkomst Logistiek Centrum Inspecties 8 juni 2000 versie 14-06-2000. Zie LCI-0090.
95	30-05-00	30-06-00	Vergaderverslag	Verslag IBT-Inspecties	BZK	Verslag IBT-Inspecties.
94	29-05-00	30-06-00	Vergaderverslag	Concept verslag Afstemmingsoverleg Inspecties onderzoek Enschede 29 mei 2000	LCI	Concept verslag Afstemmingsoverleg Inspecties onderzoek Enschede 29 mei 2000. Concept verslag 30 mei 2000.
96	26-05-00	30-06-00	Vergaderverslag	Verslag IBT-Inspecties	BZK	Verslag IBT-Inspecties.
93	24-05-00	30-06-00	Vergaderverslag	Concept verslag Afstemmingsoverleg Inspecties onderzoek Enschede 24 mei 2000	LCI	Concept verslag Afstemmingsoverleg Inspecties onderzoek Enschede 24 mei 2000. Geaccordeerd verslag 30 mei 2000.
92	18-05-00	30-06-00	Vergaderverslag	Verslag Afstemmingsoverleg Inspecties onderzoek Enschede 18 mei 2000	LCI	Verslag Afstemmingsoverleg Inspecties onderzoek Enschede 18 mei 2000. Verslag 29 mei 2000.
304	08-02-99	14-07-00	Vergaderverslag	Voorstel Gemeenteraad vergadering van 8-02-1999	Gem	Vaststellen " De Expeditie" en goedkeuren personele uitbreiding Brandweer Enschede. Zie LCI-0303.
48	06-06-00	28-06-00	Vergunning	Analyse van vergunningen en toezicht c.a. met betrekking tot S.E. Fireworks	IMH	Voorlopige analyse, opgesteld ten behoeve van de werkzaamheden van de commissie Oosting en nader bestuurs- en strafrechtelijk onderzoek.
11	01-01-98	27-06-00	Vergunning	Milieuvergunning S.E. Fireworks	Gem	Onderdeel van objectgegevens S.E. Fireworks die ten tijde van de brand aanwezig waren bij de brandweer. Niet beschikbaar bij Brandweer Enschede. (zie LCI-0005: aanvraag) NB. 02-08-00: wel beschikbaar zijn de Kerndossiers: LCI-0310 t/m LCI-0314.

Integraal Overzicht Informatie d.d. 16-08-2000

LCI	DAT STUK	DAT INVOER	TYPE STUK	TITEL	EIG	OMSCHRIJVING
10	03-01-86	27-06-00	Vergunning	Bouwvergunning S.E. Fireworks.	Gem	Onderdeel van objectgegevens S.E. Fireworks die ten tijde van de brand aanwezig waren bij de brandweer. Niet beschikbaar bij Brandweer Enschede. NB. 02-08-00: wel beschikbaar zijn de Bouwvergunningen: LCI-0219 t/m LCI-0223.
219	03-01-86	12-07-00	Vergunning	Bouwvergunning (10060) 5.1.2e	Gem	Diverse informatie over de periode van 3-1-1986 t/m 19-11-1985.
223	06-12-84	12-07-00	Vergunning	Bouwvergunning (9291) 5.1.2e	Gem	Diverse informatie over de periode van 6-12-1984 t/m 26-4-1985. Zie LCI-0222.
222	28-04-25	12-07-00	Vergunning	Bouwvergunning (9291) 5.1.2e	Gem	Diverse informatie van 5.1.2e over de periode van 28-4-1925 t/m 8-12-1982. O.a. bouwen van vuurwerkvoorraadcellen. Bouwvergunningnr. 775 d.d. 19-10-1976. Zie LCI-0223.
220	23-01-24	12-07-00	Vergunning	Bouwvergunning (3977) 5.1.2e	Gem	Diverse informatie van de firma 5.1.2e over de periode 23-1-1924 t/m 23-5-1961.
221	23-10-21	12-07-00	Vergunning	Bouwvergunning (10032) 5.1.2e	Gem	Diverse informatie van de Enschedese brandst. handel 5.1.2e over de periode van 3-10-1921 t/m 9-5-1938.
525	11-08-00	14-08-00	Voorschrift/Richtlijn	Taken en Bevoegdheden van de RVI	RVI	Een overzicht van de taken en bevoegdheden van de Rijksverkeersinspectie (RVI)
376	19-07-00	28-07-00	Voorschrift/Richtlijn	Interviewprocedure (origineel, incl. begeleidende brief)	Gem	Leidraad voor het interview van personen bij het onderzoek door de (coÜrdinerende) Inspectie Brandweerwezen (Lees: LCI). (zie ook LCI-0369 fax)
264	12-07-00	13-07-00	Voorschrift/Richtlijn	Veiligheidsafstanden opslag groot vuurwerk (memorandum van Defensie)	Gem	Memorandum Veiligheidsafstanden opslag groot vuurwerk van Defensie. Dit stuk is verkregen via afd. Milieu van de gemeente Enschede (zie bijgevoegde fax, waarin wordt gerefereerd aan LCI-0104 en LCI-0105: de Richtlijnen van Defensie mbt munitieopslag, die
124	26-06-00	03-07-00	Voorschrift/Richtlijn	Afspraken met de acht inspecties.	COV	Afspraken met de acht inspecties die ieder een taak hebben met betrekking tot de vuurwerkramp. Besluit tot instelling Commissie onderzoek vuurwerkramp.
123	23-06-00	03-07-00	Voorschrift/Richtlijn	Samenwerkingsverband	Pol	Samenwerkingsverband, getekend door OM, College van procureurs-generaal, L.C.I., Regionale politiecorps Twente. Vergezeld van brief.
6	21-06-00	27-06-00	Voorschrift/Richtlijn	Uitrukprocedures Brandweer Enschede.	BRW	Uitrukprocedures Brandweer Enschede. (zie ook LCI-0266)
33	21-06-00	27-06-00	Voorschrift/Richtlijn	Procedure afhandeling informatieverzoeken LCI/Inspecties	Pol	Procedure afhandeling informatieverzoeken LCI/Inspecties n.a.v. ramp 13 mei 2000 te Enschede. Afspraken over informatie uitwisseling tussen regio politie Twente en het LCI, incl. een stromenschema.
369	16-06-00	28-07-00	Voorschrift/Richtlijn	Interviewprocedure (fax)	Gem	Leidraad voor het interview van personen bij het onderzoek door de (coÜrdinerende) Inspectie Brandweerwezen (Lees: LCI). (zie ook LCI-0376 origineel, incl begeleidende brief)
174	13-05-00	04-07-00	Voorschrift/Richtlijn	Noodverordening Gemeente Enschede	Gem	Noodverordening Gemeente Enschede, van 13 en 14 mei 2000, ondertekend door burgemeester J.H.H. Mans of loco-burgemeester 5.1.2e

Integraal Overzicht Informatie d.d. 16-08-2000

LCI	DAT STUK	DAT INVOER	TYPE STUK	TITEL	EIG	OMSCHRIJVING
106	08-05-00	30-06-00	Voorschrift/Richtlijn	Bevelvoerderskaart van vuurwerkopslag 5.1.2e en/of vergelijkbaar bedrijf.	Gem	Bevelvoerderskaart van vuurwerkopslag 5.1.2e
66	01-05-00	29-06-00	Voorschrift/Richtlijn	Calamiteitenregeling en Noodscenario Politie Twente (Zie stuk LCI-0061)	Pol	Een overzicht bedoeld om regelingen in 1 oogopslag toegankelijk te maken voor diegenen voor wie dat van belang is. Calamiteitenregeling en Noodscenario Politie Twente (Zie stuk LCI-0061)
62	02-03-00	29-06-00	Voorschrift/Richtlijn	Organisatie Rampenbestrijding Twente (Zie stuk LCI-0061)	Pol	Een overzicht bedoeld om regelingen in 1 oogopslag toegankelijk te maken voor diegenen voor wie dat van belang is. Organisatie Rampenbestrijding Twente (Zie stuk LCI-0061)
63	02-03-00	29-06-00	Voorschrift/Richtlijn	Politie-Organisatie bij grootschalig optreden (Zie stuk LCI-0061)	Pol	Een overzicht bedoeld om regelingen in 1 oogopslag toegankelijk te maken voor diegenen voor wie dat van belang is. Politie-Organisatie bij grootschalig optreden (Zie stuk LCI-0061)
65	02-03-00	29-06-00	Voorschrift/Richtlijn	Inrichtingsnotitie Aanhoudings- Eenheid Politie Twente (Zie stuk LCI-0061)	Pol	Een overzicht bedoeld om regelingen in 1 oogopslag toegankelijk te maken voor diegenen voor wie dat van belang is. Inrichtingsnotitie Aanhoudings-Eenheid Politie Twente (Zie stuk LCI-0061)
67	02-03-00	29-06-00	Voorschrift/Richtlijn	Inrichtingsplan ME en inrichtingsplan AE 2000 Overzicht SGO (Zie stuk LCI-0061)	Pol	Een overzicht bedoeld om regelingen in 1 oogopslag toegankelijk te maken voor diegenen voor wie dat van belang is. Inrichtingsplan ME (Mobiele Eenheid)en inrichtingsplan AE (Aanhoudings Eenheid) 2000. Overzicht SGO (Zie stuk LCI-0061)
8	01-03-00	27-06-00	Voorschrift/Richtlijn	Meldingsprocedures en alarmeringsprocedures + scenario's (NB 18 documenten !)	Gem	Piketrooster coÜrdinerend burgemeester, procedure OGS, taken GSD, overzicht GSD, taken verantwoordelijkheden, beschikbare middelen, calamiteitenlijst BAZ/CS, lijst te raadplegen in noodgevallen / rampenplan, waarschuwingslijst, telefoonnummers bouwbeheer
107	01-01-00	30-06-00	Voorschrift/Richtlijn	Bevelvoerderskaart (gemaakt na 13 mei 2000) van S.E. Fireworks	Gem	Bevelvoerderskaart van S.E. Fireworks, de datum waarop deze kaart is gemaakt is onbekend, derhalve op 01-01-2000 gezet.
61	01-01-00	29-06-00	Voorschrift/Richtlijn	Politie Twente in bijzondere omstandigheden	Pol	Een overzicht bedoeld om regelingen in 1 oogopslag toegankelijk te maken voor diegenen voor wie dat van belang is. Zie de stukken LCI 0062 t/m 0067 + LCI-0113
64	01-01-00	29-06-00	Voorschrift/Richtlijn	Inrichtingsplan 2000 Mobiele Eenheden Politie Twente (Zie stuk LCI-0061)	Pol	Een overzicht bedoeld om regelingen in 1 oogopslag toegankelijk te maken voor diegenen voor wie dat van belang is. Inrichtingsplan ME (Mobiele Eenheid) Politie Twente (Zie stuk LCI-0061)
28	14-09-99	27-06-00	Voorschrift/Richtlijn	Draaiboek Bedrijfs Opvang Traumatische ervaringen.	Gem	Draaiboek Bedrijfs Opvang Traumatische ervaringen. In dit draaiboek wordt aangegeven hoe Brandweer Enschede om wil gaan met de opvang en nazorg na een schokkende gebeurtenis.
488	26-09-97	08-08-00	Voorschrift/Richtlijn	Procedure grootschalige hulpverlening Regio Twente (PGGH)	GGD	Procedure grootschalige hulpverlening Regio Twente (PGGH)

LCI - 0566

Logistiek Centrum Inspecties

Datum
9 augustus 2000

Ons kenmerk
Enschede/0056

Onderdeel
LCI

Inlichtingen
5.1.2e
T 5.1.2e
F 5.1.2e

Uw kenmerk

Blad
1 van 1

Aantal bijlagen
/

Bezoekadres
Raadhuisstraat 2
Enschede

Postadres
Postbus 118
7500 AC Enschede

Gemeente Enschede
t.a.v.: 5.1.2e
Faxnr.: 5.1.2e

Onderwerp Aanvraag informatie

Beste meneer 5.1.2e

Ik verzoek u aan het LCI ter beschikking te stellen (een kopie van) de Brandweerdossiers 1685 en 1917.

Met vriendelijke groet,

IBR AI

5.1.2e

LCI-0567

Ministerie van Binnenlandse Zaken en Koninkrijksrelaties

deze staat op de brief

Logistiek Centrum Inspecties

Datum
16 aug 2000

Ons kenmerk
Enschede/0062

Onderdeel
LCI

Inlichtingen
5.1.2e
T 5.1.2e
F 5.1.2e

Uw kenmerk

Blad
1 van 1

Aantal bijlagen
1

Bezoekadres
Raadhuisstraat 2
Enschede

Postadres
Postbus 118
7500 AC Enschede

RIK
t.a.v. 5.1.2e
Fax: 5.1.2e

Onderwerp Aanvraag informatie

Beste 5.1.2e,

Op pagina 2 van het stuk: Chronologisch overzicht contactmeldingen Politie Twente met Gemeente Enschede en SE Fireworks B.V. Periode 1995-2000, wat door het RIK aan het LCI is verstrekt staat het volgende: *'NB... Dit leidt in oktober 1999 tot een demonstratie georganiseerd door afd. bijz. wetten ten behoeve van brandweer, milieudienst e.d. De uitkomsten hieruit zijn verwoord in een concept-notitie die thans voor inhoudelijke en juridische toetsing bij de Milieudienst ligt.'*

Graag ontvangt het LCI een kopie van bovengenoemde concept-notitie.

Met vriendelijke groet,

5.1.2e

fax verstuurd 28.07 op zoek naar de titel. 5.1.2e

hoort bij LCI - 056

5.1.2e (LCI)

Van: 5.1.2e @minbzk.nl]
Verzonden: donderdag 27 juli 2000 14:23
Aan: 5.1.2e @enschede.nl'
Onderwerp: aanvraag documentatie

Hoi 5.1.2e

Wij zouden graag het volgende document op willen vragen. Het betreft een notitie (concept) die volgens "het chronologisch overzicht contacten/meldingen politie Twente met gemeente enschede en SE Fireworks b.v. periode 1995-2000" voor inhoudelijke en juridische toetsing bij de Milieudienst ligt.

Ik begrijp dat dit een cryptische omschrijving is, maar wij kennen helaas de echte naam van het stuk ook niet.
Om precies te zijn gaat het om de notitie die vermeld is in het LCI 0309 op de tweede bladzijde, bovenaan. (deze bladzijde begint met NB: Afd. Bijzonder Wetten constateert.....bij de Milieudienst ligt.)

Ik hoop dat het jullie lukt om dit stuk boven tafel te krijgen.

Veel groeten enne.... hang on babe!

5.1.2e

[illegible]

Bmpl - politie [illegible]

5.1.2e kan niet vinden

Chronologisch overzicht contacten/meldingen politie Twente met gemeente E'de en S.E. Fireworks B.V. Periode 1995 - 2000

NB.
Afd. bijzondere wetten constateert eind 1998 dat beleid inzake professioneel vuurwerk aanscherping behoeft. Dit is ook meerdere keren in het maandelijkse evenementenoverleg duidelijk gemaakt. Dit leidt in oktober 1999 tot een demonstratie georganiseerd door afd. bijz. wetten ten behoeve van brandweer, milieudienst e.d. De uitkomsten hieruit zijn verwoord in een concept-notitie die thans voor inhoudelijke en juridische toetsing bij de Milieudienst ligt.

2. *Afsteken vuurwerk*

Aanvrager heeft conform de bezigingsvergunning van ministerie V&W bij ieder vuurwerkevenement een verklaring van geen bezwaar nodig voor afsteken van vuurwerk.

Procedure vergunningverlening bij afsteken vuurwerk:
stap 1: aanvraag bij afd. bijzondere wetten
stap 2: afd. bijz. wetten stuurt kopie naar brandweer, gemeente/milieudienst, afd. OOA ter advisering
stap 3: adviezen krijgen een plaats in de verklaring van geen bezwaar
stap 4: afgifte verklaring van geen bezwaar door burgemeester (i.c. afd. bijz. wetten).

Onderstaand een overzicht van verleende vergunningen c.q. verklaringen van geen bezwaar SE FIREWORKS BV over de periode 1995-2000. (BRON: VOS-systeem)

Verklaringen:
SPVU = speciaal vuurwerk
GRVU = groot vuurwerk
VUUR = verklaring van geen bezwaar
A68B = evenementenvergunning

Geldigheid	*Vergunningsoort*
30-03-1995 t/m 30-03-1995	SPVU
23-04-1995 t/m 23-04-1995	GRVU
05-05-1995 t/m 05-05-1995	GRVU
07-05-1995 t/m 07-05-1995	SPVU
31-05-1995 t/m 31-05-1995	SPVU
29-10-1995 t/m 29-10-1995	GRVU
12-11-1995 t/m 12-11-1995	GRVU
07-01-1996 t/m 07-01-1996	GRVU
16-02-1996 t/m 16-02-1996	SPVU
14-04-1996 t/m 14-04-1996	GRVU
05-05-1996 t/m 05-05-1996	GRVU
14-05-1996 t/m 14-05-1996	GRVU
08-06-1996 t/m 08-06-1996	SPVU
11-06-1996 t/m 11-06-1996	SPVU
02-09-1996 t/m 02-09-1996	GRVU
04-10-1996 t/m 04-10-1996	GRVU
15-10-1996 t/m 15-10-1996	GRVU
16-10-1996 t/m 16-10-1996	GRVU
20-10-1996 t/m 20-10-1996	GRVU
19-11-1996 t/m 19-11-1996	SPVU
05-12-1996 t/m 05-12-1996	GRVU
03-01-1997 t/m 03-01-1997	GRVU
05-01-1997 t/m 05-01-1997	GRVU
14-03-1997 t/m 14-03-1997	GRVU
06-04-1997 t/m 06-04-1997	GRVU
05-05-1997 t/m 05-05-1997	GRVU
23-05-1997 t/m 23-05-1997	SPVU
19-10-1997 t/m 19-10-1997	GRVU
14-01-1998 t/m 14-01-1998	GRVU
28-02-1998 t/m 28-02-1998	GRVU
11-04-1998 t/m 11-04-1998	SPVU

Beste 5.1.2e
zou je me kunnen helpen om dit stuk te vinden, of in ieder geval de titel?

Bedankt,

5.1.2e

fax

5.1.2e

28/07

datum 01-01-1995

LCI-0309

CHRONOLOGISCH OVERZICHT CONTACTEN/MELDINGEN POLITIE TWENTE MET GEMEENTE ENSCHEDE EN SE FIREWORKS B.V. PERIODE 1995-2000

1. TAAK EN ACTIVITEITEN POLITIE INZAKE MILIEUHANDHAVING EN VUURWERK

1.1 Algemeen

Het primaat van de milieu-handhaving ligt bij het bevoegd gezag (WMB, art 18.2/3). Indien noodzakelijk en gewenst worden door de politie bestuursondersteunende activiteiten verricht. Daartoe kan ook het opmaken van een proces-verbaal behoren. Daarnaast ligt er bij klachten, aangiftes e.d. een zelfstandige taak voor de politie. Er dient dan een strafrechtelijk onderzoek te worden ingesteld.

Formeel is het binnen handhaving als volgt geregeld:

Stap 1: Gemeente voert een bedrijfscontrole uit. Indien geen tekortkomingen worden vastgesteld, volgt een ambtelijke brief met bevestiging van de controle en dit is dan einde actie.
Bij geconstateerde overtredingen volgen bestuursrechtelijke maatregelen (meestal een aanschrijving). Bij ernstige overtredingen wordt politie ingelicht en volgt onderzoek.
Stap 2: Er vindt hercontrole plaats. Indien eerder vastgestelde tekortkomingen zijn opgelost dan betekent dit einde actie. Zijn tekortkomingen onopgelost dan volgt bestuursrechtelijke actie. Gangbaar is dat in het lokaal handhavingsoverleg de betreffende zaak op de agenda komt en een gezamenlijke strategie (gemeente, politie en andere handhavingsinstanties) wordt bepaald
Stap 3: Indien tekortkomingen nog niet zijn opgelost gaat de gemeente over tot effectuering van ingezette dwangmiddelen en politie maakt proces verbaal op.

1.2 Specifiek

De politie/afd. bijzondere wetten/AMO heeft een tweeledige functie inzake vuurwerk-aspecten. Enerzijds betreft dit een taak inzake het bezigen van professioneel vuurwerk bij evenementen en anderzijds bij de verkoop vuurwerkadressen consumenten oud/nieuwjaar. De politie heeft geen zelfstandige bevoegdheid inzake opslag en veiligheid.

1. Bezigen van professioneel vuurwerk op evenementen

Procedure vergunningverlening:
stap 1: verzoek tot vergunning door aanvrager bij ministerie Verkeer & Waterstaat;
stap 2: ministerie V&W vraagt advies aan korpschef (i.c. afd. bijzondere wetten);
stap 3: afd. bijzondere wetten doet MA-onderzoek inzake aanvrager;
stap 4: reactie korpschef naar ministerie V&W;
stap 5: vergunningverlening/afwijzing door ministerie V&W

Verleende vergunningen aan SE Fireworks b.v. & Pyro Effects periode 1994-2000::

DATUM	NUMMER	VERLENENDE INSTANTIE	VERLENDE VERGUNNING
26-05-94	RVI/AFLG.176	V&W/RVI	vergunning voor bezigen van groot vuurwerk en bezigen van genoemde ontplofbare voorwerpen
26-05-94	RVI/AFLG.314	V&W/RVI	vergunning voor afleveren danwel ter aflevering aanwezig houden van groot vuurwerk, klasse 1 van het ADR
08-10-98	RVI/AFLG.314A	V&W/RVI	vergunning voor het afleveren danwel ter aflevering aanwezig houden van groot vuurwerk klasse 1 van het ADR
24-01-00	RVI/BEZ.176B	V&W/RVI	vergunning voor bezigen van groot vuurwerk en bezigen van genoemde ontplofbare voorwerpen

(bron: VOS/dossier afdeling bijzondere wetten)

LCI-0568

Ministerie van Binnenlandse Zaken en Koninkrijksrelaties

Staat niet op de beschyt

Logistiek Centrum Inspecties

Datum
16 aug 2000

Ons kenmerk
Enschede/0062 a

Onderdeel
LCI

Inlichtingen
5.1.2e
T 5.1.2e
F 5.1.2e

Uw kenmerk

Blad
1 van 1

Aantal bijlagen
/

Bezoekadres
Raadhuisstraat 2
Enschede

Postadres
Postbus 118
7500 AC Enschede

Gemeente Enschede
t.a.v. 5.1.2e
Fax: 5.1.2e

Onderwerp Informate-aanvraag Brandweer Enschede

Geachte heer 5.1.2e

Hierbij een verzoek om de volgende stukken uit het dossier van Brandweer Enschede:

1683	1565	1446	1422	310
306	32	1132	194	2
1708	1403	864	997	1879
1897	1865	1883	1857	1873
1779	2040	1067	249	1203
1211	1070	201	1049	240
762				

1686	1687	3

Met vriendelijke groet,

5.1.2e

www.tan.nl/enschede.htm

Ministerie van **Binnenlandse Zaken** *en* **Koninkrijksrelaties**

Logistiek Centrum Inspecties

Datum
16 aug 2000

Ons kenmerk
Enschede/0062

Onderdeel
LCI

Inlichtingen
5.1.2e
T 5.1.2e
F 5.1.2e

Uw kenmerk

Blad
1 van 1

Aantal bijlagen
/

Bezoekadres
Raadhuisstraat 2
Enschede

Postadres
Postbus 118
7500 AC Enschede

Gemeente Enschede
t.a.v. 5.1.2e
Fax 5.1.2e

Onderwerp Informate-aanvraag Brandweer Enschede

Geachte heer 5.1.2e

Hierbij een verzoek om de volgende stukken uit het dossier van Brandweer Enschede:

1683	1565	1446	1422	310
306	~~731~~ nm	~~728~~ nm	~~741~~ nm	~~742~~ nm
~~744~~ nm	~~720~~ nm	~~740~~ nm	~~731~~ nm	32
1708	1403	864	997	1879
1897	1865	1883	1857	1873
1779	2040	1067	~~2157~~ nm	~~2145~~ nm
1211	1070	201	1049	240
249	1203	1132	194	215
762	~~1917~~			

27.07.00

1686 d.	1687 d.	2	3

voor de 2e keer

30.06.00: NIBRA. check kan ik niet vinden

Met vriendelijke groet,

5.1.2e

5.1.2e (LCI)

Van: 5.1.2e @minszw.nl]
Verzonden: dinsdag 15 augustus 2000 13:24
Aan: 'LCI@enschede.nl'
CC: 5.1.2e ; 5.1.2e
Onderwerp: Verzoek om informatie

Beste 5.1.2e

Gaarne zou ik de volgende stukken uit het brandweerarchief willen ontvangen.

1d nr.
2157 verdieping RI& E
1076 Plan v. Aanpak vlgs. checklist
2145 Memo RI&E
1067 Plan v. aanpak vlgs. checklist

De eerder aangevraagde verslagen van de Arbo-cie zijn te vinden onder id nr.
731-728-741-742-744-728-737-749-746-731

verige id nrs.
1683-1708-1673-2040-32-310-1422-1446-1403-3-2-864-306-1879-1897-1865-1883-1857-1873-1404-1117-997-1779-1565.

In LCI stuk 0030 (ongevallen dossier vanaf 1998) is een overzicht gegeven van de gewonde brandweerlieden op 13 mei en het opgelopen letsel. Er is niet bij vermeld of het letsel heeft geleid tot ziekenhuisopname. Ik zou hier uitsluitsel over willen hebben. Bovendien zou ik willen weten of er brandweerlieden van andere korpsen letsel hebben opgelopen en zo ja of dat tot ziekenhuisopname heeft geleid.

Verder de LCI nrs. 309-214-508.

Met vr. gr.

5.1.2e

aanvragen: -

1683
1565
1446
1422
310
306
731
728
741
742
744
728
749
746
731
32

2
~~3~~
3

1708
1403
864
997
1079
1897
1865
1883
1857
1873
1779
2040
1067
2157
2145

1

LCI-0569

Ministerie van Binnenlandse Zaken en Koninkrijksrelaties

Logistiek Centrum Inspecties

Datum
17 aug 2000

Ons kenmerk
Enschede/0063

Onderdeel
LCI

Inlichtingen
5.1.2e
T 5.1.2e
F 5.1.2e

Uw kenmerk

Blad
1 van 1

Aantal bijlagen
/

Bezoekadres
Raadhuisstraat 2
Enschede

Postadres
Postbus 118
7500 AC Enschede

zie ook LCI-0621
LCI-0622

RIK
t.a.v. 5.1.2e
Fax: 4555594

Onderwerp Te interviewen personen

Beste 5.1.2e

Het Nibra wenst onderstaande personen te interviewen. Gaarne een verklaring van geen bezwaar van het OM en indien aanwezig verstrekking van processen-verbaal van verhoor:

- Dhr 5.1.2e (Commandant brandweer Tubbergen)
- Dhr. 5.1.2e medewerker Nibra

Met vriendelijke groet,

5.1.2e

Aanvraag 5.1.2e (nidra)
per email 16/8

Nummer	Document verkrijgbaar bij	Omschrijving
1211	Brandweer	Concept-tekst rond Arbeidsinspectie en asbest
1070	Brandweer	Toelichting deskundigen op perbericht 14/ 5
1299	Brandweer	Concepttekst arbeidsinspectie en asbest
1073	Brandweer	Overleg beleidsteam over asbest
184	Brandweer	Werkwijze rampgebied m.b.t. asbest
201	Brandweer	Concept-asbestprotocol
1049	Brandweer	Interpretatie asbestproblematiek
240	Brandweer	Overleg beleidsteam over asbest
249	Brandweer	Plan van aanpak asbest (WVD/ DTG)
1203	Brandweer	Tekst overeenkomst persoonlijke bescherming tegen asbest
1132	Brandweer	Overleg beleidsteam asbest
1104	Brandweer	Plan van aanpak coördinatie gevaarlijke stoffen
194	Brandweer	Plan van aanpak asbestdeeltjes WVD/ DTG
1476	Brandweer	Onderzoeksnotitie
215	Brandweer	Bijeenkomst OCC over asbest
353	Brandweer	Overzicht inzet en bezigheden Duitse eenheden
36	Brandweer	Eerste situatietekening/ sitrap
1870	Brandweer	Overzicht foto's ramp G. Ageneind
1782	Brandweer	Overzicht gemaakte foto's
2030	Brandweer	Meetresultaten WVD en RIVM alsmede asbestrapportages
1160	Brandweer	Evaluatie rampenoefeningen en overzicht bestuurlijke en operationele oefeningen vanaf 1992
762	Brandweer	Operatiebevel brandweer Amsterdam
176	Brandweer	Operatiebevel, rapport bezigheden nacht 14/ 15 mei en afspraken redding goederen
1932	Brandweer	Rapport visitatie CCRB
1917	Brandweer	Verslag activiteiten WVD/ chemisch advies
1922	Brandweer	Evaluatieverslag oefeningen en gemeentelijke voorbereiding op de rampenbestrijding in Twente, 1998
1931	Brandweer	Evaluatie brandbestrijdingsoefening
1933	Brandweer	Voorstel veiligheidsberaad regionaal oefenbeleid
1920	Brandweer	Overzicht evaluatieverslagen en implementatietraject leermomenten.
	Brandweer/ LCI	Journaal RCC brandweer (wordt opgestuurd naar LCI)
	Brandweer	Organisatieplan en implementatieprogramma Regionale Brandweer Twente (verkrijgbaar via dhr. Wevers)

Interviews

- Gesprek met twee personen van het COT over de bestuurlijke aanpak van de asbestproblematiek en de bestuurlijke coördinatie. (Mede aangevraagd namens 5.1.2e en 5.1.2e)
- Gesprekken met dhr. 5.1.2e (brandweer Tubbergen), dhr. 5.1.2e (brandweer Hengelo) en dhr. 5.1.2e (brandweer Rijssen) over de bron- en effectbestrijding in de avond van 13-5 op het rampterrein
- Reeds aangevraagd: Gesprek met vertegenwoordigers van de Duitse bijstandseenheden van brandweer en THW. Wij zijn druk bezig hier namen en adressen voor te regelen. Zodra deze bekend zijn, geven we deze door aan het LCI.
- Reeds aangevraagd: Dan willen we nog een groepsgesprek houden met de commandanten van het CTPI. Tijdens deze gesprekken zal vooral aandacht worden besteed aan het functionaren van het CTPI, samenwerking met overige hulpverleningsdiensten en bron- en effectbestrijding. Dit betreft de volgende heren:
  - 5.1.2e (ministerie van BZK, momenteel gedetacheerd in Enschede)
  - 5.1.2e (brandweer Almelo)
  - 5.1.2e (brandweer Assen)
  - 5.1.2e (brandweer Hengelo)
- Reeds aangevraagd: Gesprek met ambtenaar Openbare Orde en Veiligheid gemeente Enschede over de preparatie op de rampenbestrijding in de gemeente Enschede.

- Reeds aangevraagd: Gesprek met de ambtenaar Rampenbestrijding van de provincie Overijssel over de preparatie op de rampenbestrijding in de gemeente Enschede en de Regio Twente. → naam opzoeken
- Gesprek met de heer 5.1.2e medewerker van het Nibra. Zodra het OM toestemming heeft gegeven, kunnen wij hier zelf wel even een afspraak voor maken. Het gesprek zal gaan over de preparatie op de rampenbestrijding in de Regio Twente. Dhr. 5.1.2e heeft meerdere malen bijgedragen aan de evaluatie van oefeningen.
- Reeds aangevraagd: gesprek met de officieren die de eerste 2 uur van de ramp aanwezig waren op het rampterrein, te weten de heren 5.1.2e 5.1.2e 5.1.2e 5.1.2e 5.1.2e en meneer 5.1.2e 5.1.2e
- Reeds aangevraagd: gesprek met de bevelvoerders die de eerste 1 ½ uur aanwezig waren op het rampterrein. De namen van deze mensen zijn bekend bij brandweer Enschede. (→ nog binnenkrijgen)

5.1.2e

naam provincie : intro mail naar maken.

LCI-0590

Ministerie van Binnenlandse Zaken en Koninkrijksrelaties

(zie ook LCI-0823)

Logistiek Centrum Inspecties

Datum
17 aug 2000

Ons kenmerk
Enschede/0064

Onderdeel
LCI

Inlichtingen
5.1.2e
T 5.1.2e
F 5.1.2e

Uw kenmerk

Blad
1 van 1

Aantal bijlagen
/

Bezoekadres
Raadhuisstraat 2
Enschede

Postadres
Postbus 118
7500 AC Enschede

RIK
t.a.v. 5.1.2e
Fax: 4555594

Onderwerp Te interviewen personen

Beste 5.1.2e,

De Inspectie politie wenst onderstaande personen te interviewen. Gaarne een verklaring van geen bezwaar van het OM en indien aanwezig verstrekking van processen-verbaal van verhoor:

- Dhr 5.1.2e
- Dhr 5.1.2e
- Dhr 5.1.2e

Met vriendelijke groet

5.1.2e

5.1.2e (LCI)

hoort bij LCE - 0570

Van: 5.1.2e @minbzk.nl]
Verzonden: donderdag 17 augustus 2000 11:32
Aan: 5.1.2e @enschede.nl'
Onderwerp: aanvraag interviews

Hoi 5.1.2e

Hoe gaat het met je?
Graag zouden wij nog een tweetal aanvragen doen voor het houden van interviews met politiemensen.

Het betreft hier:

5.1.2e we zouden hem graag willen spreken over zijn werkzaamheden bij het GCC

5.1.2e we zouden hem graag willen spreken over zijn werkzaamheden bij de meldkamer (commandokamer) en zijn werkzaamheden bij het CTPI

Wil jij dit "het circuit" in sturen.

Thanks.

5.1.2e

5.1.2e

LCI-0571

Ministerie van Binnenlandse Zaken en Koninkrijksrelaties

Logistiek Centrum Inspecties

Datum
17 aug 2000

Ons kenmerk
Enschede/0065

Onderdeel
LCI

Inlichtingen
5.1.2e
T 5.1.2e
F 5.1.2e

Uw kenmerk

Blad
1 van 1

Aantal bijlagen
/

Bezoekadres
Raadhuisstraat 2
Enschede

Postadres
Postbus 118
7500 AC Enschede

Arbeidsinspectie, regio Oost
t.a.v.: dhr 5.1.2e
-IGZ: 5.1.2e
-RVI 5.1.2e
-IBL: 5.1.2e
-IP 5.1.2e
-IMH: pers. opgenaald
-Nibra: idem

Onderwerp Verstrekking CD-rom

Beste 5.1.2e

Hierbij stuur ik de AI een CD-rom met het foto- en beeldmateriaal dat ter beschikking is gesteld door het RBT (LCI-0560).

Met vriendelijke groet,

5.1.2e

LCI-0572

Ministerie van Binnenlandse Zaken en Koninkrijksrelaties

Logistiek Centrum Inspecties

Datum
18 aug 2000

zie LCI-058 en 0174

Ons kenmerk
Enschede/0066

Onderdeel
LCI

Inlichtingen
5.1.2e
T 5.1.2e
F 5.1.2e

Uw kenmerk

Blad
1 van 1

Aantal bijlagen
/

Bezoekadres
Raadhuisstraat 2
Enschede

Postadres
Postbus 118
7500 AC Enschede

Gemeente Enschede
T.a.v.: 5.1.2e
Fax: 053 – 481 81 45

Onderwerp Aanvraag informatie

Beste meneer 5.1.2e

Het LCI doet hierbij het verzoek om verstrekking van een kopie van de door de Gemeente Enschede uitgevaardigde verordeningen van 13 mei t/m 24 mei 2000.

↳ LCI-0582

Met vriendelijke groet,

5.1.2e

AANVRAAG

5.1.2e (LCI)

hoort bij LCI-0572

Van: 5.1.2e @rijnconsult.nl]
Verzonden: donderdag 17 augustus 2000 14:29
Aan: LCI (E-mail)
Onderwerp: verordeningen

5.1.2e

Jou suggestie om op de website van Tubantia te kijken heeft helaas niets opgeleverd. Ik hoop dat jij de door de gemeente uitgevaardigde verordeningen van 13 t/m 24 mei kan achterhalen.

groet,

5.1.2e

Join the discussion about Local Government's future:
<http://www.inside-out.nu/> Http://www.inside-out.nu

5.1.2e
Rijnconsult BV.
PO Box 9100
6880 HA Velp
t. 5.1.2e
t. 5.1.2e
m. 5.1.2e
5.1.2e @rijnconsult.nl <mailto 5.1.2e @rijnconsult.nl>

LCI-0573

Ministerie van Binnenlandse Zaken en Koninkrijksrelaties

Logistiek Centrum Inspecties

Datum
21 aug 2000

Ons kenmerk
Enschede/0067

Onderdeel
LCI

Inlichtingen
5.1.2e
T (5.1.2e
F (5.1.2e

Uw kenmerk

Blad
1 van 2

Aantal bijlagen
1

Bezoekadres
Raadhuisstraat 2
Enschede

Postadres
Postbus 118
7500 AC Enschede

Gemeente Enschede
T.a.v.: 5.1.2e
Fax 5.1.2e

Onderwerp Indeling gesprekken Brandweer Enschede

Beste meneer 5.1.2e

Ter informatie aan de gemeente Enschede deel ik u mee dat ten behoeve van de verificatie van de reconstructie brandweer bestrijding tot de fatale explosie de IBR contact heeft gehad met dhr 5.1.2e In principe is de afspraak gemaakt dat dit deel van de reconstructie van de IBR met de reeds geïnterviewde brandweerlieden zal worden besproken. Hiervoor is een indeling gemaakt (zie bijlage). Gaarne doorsturen aan Brandweer Enschede.

Met vriendelijke groet,

5.1.2e

Bijlage 1, Fax: Enschede/0067, 21 aug 2000
Inspectie Brandweerzorg en Rampenbestrijding
Onderzoek Vuurwerkramp Enschede.

Ten behoeve van de verificatie van de reconstructie brandbestrijding tot de fatale explosie heb is in principe is de afspraak gemaakt dat de reconstructie met de geïnterviewde brandweerlieden zal worden besproken.

Hiervoor is de volgende indeling gemaakt:

28 augustus	09.30 uur	5.1.2e	OVD
28 augustus	13.30 uur	5.1.2e	TS-9 / 649
		5.1.2e	TS-9 / 649
		5.1.2e	AL-1 / 651
30 augustus	09.30 uur	5.1.2e	TS-7 / 647
		5.1.2e	TS-7 / 647
		5.1.2e	TS-7 / 647
		5.1.2e	TS-7 / 647
		5.1.2e	TS-7 / 647
		5.1.2e	TS-5 / 645
		5.1.2e	TS-5 / 645
		5.1.2e	TS-5 / 645
		5.1.2e	TS-5 / 645
30 augustus	13.30 uur	5.1.2e	TS-4 / 644
		5.1.2e	TS-4 / 644
		5.1.2e	TS-4 / 644
		5.1.2e	TS-4 / 644
		5.1.2e	TS-4 / 644
		5.1.2e	TS-4 / 644
		5.1.2e	TS-4 / 644
5 september	15.00 uur	5.1.2e	Commandant Brandweer Enschede - voorleggen en toelichten reconstructie.

De verificatie en toelichting zal worden verzorgd door 5.1.2e en 5.1.2e in de brandweerkazerne te Enschede.
Vanuit Enschede zullen bij alle bijeenkomsten de heren 5.1.2e en/of 5.1.2e aanwezig zijn.

LCI 0574

Ministerie van **Binnenlandse Zaken** *en* **Koninkrijksrelaties**

Logistiek Centrum Inspecties

Datum
21 aug 2000

Ons kenmerk
Enschede/0068

Onderdeel
LCI

Inlichtingen
5.1.2e
T 5.1.2e
F 5.1.2e

Uw kenmerk

Blad
1 van 1

Aantal bijlagen
1

Bezoekadres
Raadhuisstraat 2
Enschede

Postadres
Postbus 118
7500 AC Enschede

Brandweer Hengelo
T.a.v. 5.1.2e Containerteam
Postbus 1121
7550 BC HENGELO (O)

Onderwerp Brandweerstuk 2852

Beste 5.1.2e

Op woensdag 16 augustus heb ik stuk 2852: Implementatieplan sector Brandweer, ontvangen. In het begin van dit stuk (tot de inhoudsopgave) is volgens mij iets mis gegaan met kopiëren Wat we precies missen weet ik niet, daarom stuur ik je het eerste gedeelte terug met de vraag of wij dit gedeelte opnieuw zouden kunnen ontvangen.

Alvast bedankt,

Met vriendelijke groet

5.1.2e

LCI-0575

[redacted] (LCI)

Van: [redacted]@prv-overijssel.nl]
Verzonden: donderdag 3 augustus 2000 11:27
Aan: 'LCI@enschede.nl'
CC: [redacted] van de (E-mail); [redacted]; [redacted]
Onderwerp: Documentatie provincie

Urgentie: Hoog

Bij deze bevestigen wij de ontvangst van uw verzoek tot het beschikbaar stellen van alle relevante informatie die de provincie heeft met betrekking tot de ramp in Enschede.

Zoals u eerder is aangegeven heeft het coordinerend hoofd eenheid, de heer [redacted] u recent enkele feitenrelazen doen toekomen. Hieraan ontbreekt het logboek PCC aangezien daar nog enkele aanvullingen op komen. — zie LCI
Door vakanties verwachten wij dat dit logboek pas over anderhalve week definitief gereed is.

Ten aanzien van het feitenrelaas RO zoeken wij op dit moment uit of het relaas dat u is toegestuurd het complete verhaal is of dat er nog een stuk dient te worden nagezonden.

e stukken van na de ramp zijn door ons geregistreerd onder de noemer 'ramp Enschede'. Onze afdeling documentaire dienstverlening neemt zsm contact op met het LCI om af te stemmen hoe u het overzicht aangeleverd wilt hebben.

Tenslotte hebben wij relevante stukken van voor de ramp op een centrale plek verzameld (ongeveer twee planken). Hier heeft geen centrale registratie op plaatsgevonden en wij hebben het LCI gesuggereerd om zelf ter plekke te inventariseren welke stukken voor de onderzoeken relevant zijn.

Hopende u hiermee voldoende geinformeerd te hebben.

Hoogachtend,

[redacted]
provincie Overijssel
****
'Het is mogelijk dat er tijdens het transport van dit bericht fouten zijn ontstaan zodat het bericht onjuist is overgekomen. Hiervoor kunnen ' geen aansprakelijkheid erkennen. Indien er sprake is van een besluit .l de vastgestelde versie per post aan u worden toegezonden. Indien er sprake is van overige mededelingen adviseren wij u om bij twijfel over de juistheid of volledigheid contact met ons op te nemen.'
****

03 08 00 nog geen [illegible]

5.1.2e (LCI)

hoort bij LCI-0575

Van: 5.1.2e @prv-overijssel.nl]
Verzonden: donderdag 3 augustus 2000 11:16
Aan: 5.1.2e
CC: 'LCI@enschede.nl'
Onderwerp: stukken Enschede

Urgentie: Hoog

5.1.2e ,

Op verzoek van 5.1.2e heem ik het Enschede-verhaal waar v.w.b. de stukken die nodig zijn voor de verschillende onderzoeken. Vandaag hebben wij een officieel verzoek ontvangen tot het beschikbaar stellen van alle relevante informatie.

Mag ik van jou de brief over de feitenrelazen die 5.1.2e heeft verstuurd en de bijbehorende stukken. Zoals bekend ontbreekt hieraan het logboek PCC waar nog wat aan toegevoegd zal worden zodra 5.1.2e terug van vakantie is. Verder is niet geheel duidelijk of het feitenrelaas RO compleet is. Van RWB begrijp ik dat 5.1.2e eind vorige week een stuk naar 5.1.2e heeft gestuurd maar mij is niet duidelijk of dit het nog ontbrekende stuk is en of dit stuk is meegestuurd.

Graag een spoedige reactie.

5.1.2e

****

'Het is mogelijk dat er tijdens het transport van dit bericht fouten zijn ontstaan zodat het bericht onjuist is overgekomen. Hiervoor kunnen wij geen aansprakelijkheid erkennen. Indien er sprake is van een besluit zal de vastgestelde versie per post aan u worden toegezonden. Indien er sprake is van overige mededelingen adviseren wij u om bij twijfel over de juistheid of volledigheid contact met ons op te nemen.'

****

Aanvraag

5.1.2e (LCI)

LCI-0576
(zie ook LCI-0577).

Van: 5.1.2e @nibra.nl]
Verzonden: woensdag 16 augustus 2000 20:36
Aan: lci@enschede.nl
Onderwerp: opvragen documenten

Hoi 5.1.2e

ten eerste heb ik nogmaals contact gehad met 5.1.2e en daar is alles nu mee geregeld.

Verder wil ik graag de volgende documenten (afkomstig van het Kabinet van de CdK, ik meen LCI 496) opvragen:

BAKA/2000/1166
BAKA/2000/1341
BAKA/2000/1220
BAKA/2000/1100
BAKA/2000/1272

groet 5.1.2e

5.1.2e (LCI)

LCI-0577
(zie ook LCI-0576

Van: 5.1.2e (LCI)
Verzonden: donderdag 17 augustus 2000 10:07
Aan: 5.1.2e
Onderwerp: RE: nazending lijst documenten ramp Enschede

Beste 5.1.2e inmiddels heeft het LCI een eerste reactie op jullie lijst, alsin een daadwerkelijke aanvraag. Graag zouden wij onderstaande stukken van de Provincie ontvangen:

- BAKA/2000/1166
- BAKA/2000/1341
- BAKA/2000/1220
- BAKA/2000/1100
- BAKA/2000/1272

Met betrekking tot de stukken die niet geresgistreed zijn op een centrale plaats, maar wel betrekking hebben op de ramp, is er nog niet iemand geweest vanuit de inspecties die daar een schifting in wil maken. Wel bestaat er kans dat er iemand wil komen kijken om te zien wat 'jullie' hebben. Moeten desbetreffende personen dan contact opnemen met jou, of met 5.1.2e ?

Met vriendelijke groet
5.1.2e

e gekopieerde stukken zenden aan:

LCI
Postbus 118
7500 AC ENSCHEDE

LCI-0598

5.1.2e (LCI)

Van: 5.1.2e (LCI)
Verzonden: donderdag 17 augustus 2000 9:46
Aan: 5.1.2e [CS-CS]; 5.1.2e (CS-CS)
Onderwerp: Vragen van het Nibra

Beste 5.1.2e en meneer 5.1.2e

Het Nibra wil wederom een aantal personen gaan interviewen, maar weet niet alle namen te achterhalen. Daarvoor vragen we jullie hulp. Het Nibra wil een interview plannen met:

- Twee personen van het COT over de bestuurlijke aanpak van de asbestproblematiek en de bestuurlijke coördinatie. Het gaat om leden van het COT, die vanaf 13 mei bij de rampenstaf betrokken waren
- Een gesprek met de ambtenaar Openbare Orde en Veiligheid van de gemeente Enschede, dit gesprek zal gaan over de preparatie op de rampenbestrijding binnen de gemeente Enschede

Graag de namen van bovenstaande personen, zodat er een bericht naar het OM kan.

Hartelijk bedankt,

Vriendelijke Groet
5.1.2e

LCI-0579
(zie ook LCI-0464
en LCI-0356)

Aan het Logistiek Centrum Inspecties
t.a.v. de heer 5.1.2e
Hoofdinspecteur Brandweerzorg en Rampenbestrijding
Postbus 118
7500 AC Enschede

Postadres

Provincie Overijssel
Postbus 10078
8000 GB Zwolle

Telefoon 5.1.2e
Telefax 5.1.2e

Uw kenmerk	Uw brief	Ons kenmerk	Datum
Enschede/0023	18 07 00	BA 2000/3687	17 08 2000
LCI (LCI-0356)	01 08 00		

Bijlagen	Doorkiesnummer	Inlichtingen bij
2	5.1.2e	mw. 5.1.2e

Onderwerp
Logboek PCC Overijssel
aanvullend feitenrelaas RWB

Geachte heer 5.1.2e,

(LCI-0464)

Zoals aangekondigd in mijn brief van 18 juli 2000 (BA 2000\333), waarbij u twee door de provincie opgestelde feitenrelazen ontving, doe ik u hierbij toekomen het Logboek van het Provinciaal Coördinatiecentrum Overijssel dat ten tijde van de vuurwerkramp operationeel is geweest, alsmede het aanvullend feitenrelaas RWB.

Hoogachtend,

5.1.2e

namens deze 5.1.2e

5.1.2e

Postbank 833220
ING Bank 69 18 10 893

Bezoekadres
Luttenbergstraat 2
Zwolle

Het provinciehuis is vanaf het NS-station bereikbaar
met stadsbus lijn 1 richting Berkum, halte provinciehuis

Provincie Overijssel

Aan het Logistiek Centrum Inspecties
Postbus 118
7500 AC Enschede

Postadres
Provincie Overijssel
Postbus 10078
8000 GB Zwolle

Telefoon 038 425 25 25
Telefax 038 425

Uw kenmerk	Uw brief	Ons kenmerk	Datum
Enschede/0023 LCI – 0579	18 07 00 01 08 00	BA 2000/3687	18 08 2000

Bijlagen	Doorkiesnummer	Inlichtingen bij
2	5.1.2e	mw 5.1.2e

2e LCI-0579
(1 dag vroeger)

Onderwerp
Logboek PCC Overijssel
aanvullend feitenrelaas RWB

Zoals aangekondigd in mijn brief van 18 juli 2000 (BA 2000 333), waarbij u twee door de provincie opgestelde feitenrelazen ontving, doe ik u hierbij toekomen het Logboek van het Provinciaal Coördinatiecentrum Overijssel dat ten tijde van de vuurwerkramp operationeel is geweest, alsmede het aanvullend feitenrelaas RWB.

Hoogachtend,

5.1.2e

5.1.2e

namens dez

5.1.2e

Postbank 853220
ING Bank 69 18 10 893

Bezoekadres
Luttenbergstraat 2
Zwolle

Het provinciehuis is vanaf het NS-station bereikbaar
met stadsbus lijn 1 richting Berkum, halte provinciehuis

Dossieronderzoek Fireworks

(CI - 0599

Aanvullend dossieronderzoek betreffende afgifte van verklaringen van geen bezwaar (art. 19 WRO/art. 50, lid 5 WW) ten behoeve van (bouw)plannen gelegen binnen een afstand van 150 meter vanaf het vuurwerkbedrijf Fireworks in de gemeente Enschede, periode 1976-heden heeft de volgende dossiers opgeleverd:

- Bond en Bezembinder, voor het vergroten en veranderen van de woningen Roomweg 94 en 96 (GS nr. 79003, van 06-07-1977);
- Woningbouwvereniging Patrimonium, voor de bouw van 68 woningen aan het Talmaplein (GS nr. 54979, van 30-10-1979);
- Woningbouwvereniging Patrimonium, voor de bouw van 4 carports aan het Talmaplein (Gs besluit 2 november 1982, nr. 121544);
- Fa. de Paauw, voor de bouw van een loods aan de Tollenstraat 56(Gs besluit 27 april 1982, nr. 136951);
- Fa. de Paauw, voor het veranderen en vergroten van van een loods aan de Tollenstraat 56 (Gs besluit 27 april 1982, nr. 136951);
- Bouw- en milieudienst, voor de aanleg van wegen in het gebied Groot Roombeek; (GS besluit van 3 augustus 1999).

Kopieën van de betreffende dossiers zijn gedeponeerd bij de heer 5.1.2e

8 augustus 2000,

5.1.2e / 5.1.2e

RWBT

Gezien.

5.1.2e

5.1.2e

PCC logboek provincie Overijssel t.b.v. inspecties, OM, Commissie Oosting

Nr.	Dtg	IN/UIT	Organisatie	Naam	Inhoud	Actie
	MEI 2000					
1.	**circa 131645**	I	Gedeputeerde	5.1.2e	Meldt luide klap + rookwolk in omgeving Enschede waar hij nu in de buurt rijdt (via GSM)	
2.	circa 131650	I	Reg Brw. Twente	5.1.2e	piket semafoon gaat af ; Melding van een calamiteit in Enschede met meerdere doden; verzoek het PCC te activeren	
3.	circa 131651	U	Provincie	CdK	gebeld en op de hoogte gesteld van e.e.a CdK komt direct naar het PCC	
4.	circa 131655				CdK aanwezig in PCC	
5.	circa 131705	U	minister van Binnenlandse Zaken en Koninkrijksrelaties	5.1.2e	CdK belt betrokkene; krijgt geen gehoor en spreekt voic-mail in	
6.	circa 131710	U	staatssecretaris van Binnenlandse Zaken en Koninkrijksrelaties	5.1.2e	CdK belt en krijgt betrokkene aan de telefoon; stelt hem op de hoogte van de situatie zoals tot nu toe bekend in Enschede.	
7.	circa 131715	U	Provincie	5.1.2e	geactiveerd middels semafoon	
8.	131720	I	Regio Politie Twente	????	CdK????	
9.	circa 131730				CdK vertrekt naar het RCC in Hengelo om zich op de hoogte te laten stellen van de situatie en het bezoek van bewindslieden.	
10.	131737	U Fax	NCC, RCC Twente, IJssel-Vecht	OVD en operationeel leider	Mededeling dat PCC geopend is ivm vuurwerkramp en telefoonnummers van het PCC	
11.	131820	I	MK Stedendriehoek		131821 1 peloton brandweer vertrekt van parkeerplaats McDonalds Holten naar uitgangsstelling parkeerplaats MAKRO afslag Hengelo/Haaksbergen De pelotons 200/300 formeren bij McDonalds. Compleet in 30 min.	
12.	131824	U	RCC Twente	5.1.2e	Niet aanspreekbaar. Belt terug	
13.	131832	I	RCC Twente	5.1.2e	20-30 doden. Vanuit hele land ambulances ingezet. Voorbereide locaties op vliegbasis Twenthe geacti-	

Blz. 1

5(5o - 27

PCC logboek provincie Overijssel t.b.v. inspecties, OM, Commissie Oosting

Nr.	Dtg	IN/UIT	Organisatie	Naam	Inhoud	Actie
					veerd	
14.	131850	I	RCC Twente	5.1.2e	Geneeskundig is Nederland breed opgeschaald. Gaat t/m Amsterdam en Rotterdam 5 heli-teams ingezet Daarnaast een aantal Notartzten uit Duitsland. De ambulances uit Amsterdam zijn op de uitgangs-stelling. De eerste berichten over gewonden: • ziekenhuis Enschede 50-100; • ziekenhuis Hengelo 40-50; • ziekenhuis Oldenzaal 40. Geneeskundig personeel gaat onder politiebegelei-ding naar plaats van ramp. Alle ziekenhuizen in regio krijgen vooraankondiging. CPA Zwolle coördineert de geneeskundige bijstand voor Twente. Vliegbasis Twenthe is operationeel.	
15.	131903	U	RCC Twente	5.1.2e	Is er nog behoefte aan extra Search &Rescue capa-citeit?	
16.	131930	I	Provincie Overijssel	5.1.2e		
17.	131937	I	RCC Twente	5.1.2e	Voldoende capaciteit in geneeskundig potentieel.	
18.	131945	I	Provincie Overijssel	5.1.2e	N.a.v. informatie RTV Oost: Komt premier Kok naar Twente? Bericht is niet bevestigd.	CdK 5.1.2e geinformeerd.
19.	131948	U	NCC		NCC gaat info 131945 na	
20.	132018	I	NCC	5.1.2e	Vraagt naar het nummer van GCC Enschede.	Antwoord: Bereikbaar via PCC of via RCC Twente.
21.	132019	I	NOS		Vraagt naar nummer burgemeester Enschede.	Verstrekt: het nummer van RCC Twente.
22.	132019	I	NCC		Probeert om meldkamer 5.1.2e naar. Via oude weg Hengelo naar Enschede	
23.	132050	I	????	????	ME IJsselland en Twente inzetbaar wij krijgen zo spoedig mogelijk bericht. Telefoon ME coördinator Brouwer 06-51420839. Contacten geweest met poli-tieregio's Zuid-Holland Zuid, Limburg en de drie Gel-derse regio's. Seintje naar het NCC met verzoek ME (max. 5 pelotons???) en speurhonden in de loop van de avond; ???? n opruimingswerkzaamheden 2e opslagloods	
24.	132100	U	NCC		Vooraf geïnformeerd; Zuidelijke ????:????: afslag Enschede Zuid	
25.	132105	I	NCC		Speurhonden onderweg; melden zich bij stadhuis Hengelo	

PCC logboek provincie Overijssel t.b.v. inspecties, OM, Commissie Oosting

Nr.	Dtg	IN/UIT	Organisatie	Naam	Inhoud	Actie
26.	132112	I	NCC	5.1.2e	Hr. 5.1.2e is een onderzoeker van het TNO die onderzoek doet bij ongevallen waarbij gevaarlijke stoffen in het geding zijn en brandweermensen zijn omgekomen. Meestal gebeurt onderzoek na die tijd wil nu graag first impression hebben. Gezegd dat coördinatie hiervan moet plaatsvinden en geantwoord zich te melden bij het RCC Twente	RCC (Wevers) hiervan op de hoogte gesteld.
27.	??????	I	????	5.1.2e	Willen graag reactie; verwezen naar Toon Schuiling	
28.	132115	I	Ministerie AZ	5.1.2e	De premier bezoekt morgen Enschede. T.b.v. 5.1.2e 5.1.2e RVD. Medewerker buitengewone omstandigheden	
29.	1321??	I	RCC Twente	????	De brandweer heeft 1 compagnie Ijssel-Vecht en 1 compagnie Stedendriehoek als ondersteuning. Daarmee wordt "haasje over " gedaan. Ingezet van politie de ME-pelotons van Limburg Zuid, IJsselland, Twente, Gelderland Zuid en Gelderland NoordOost. Voor morgen 0700 komen Drenthe, Gelderland NoordOost en Limburg Noord	Aanvraag voor dienstverband 140700 voor pelotons ME doorgegeven aan NCC
30.	132145	I	NCC	5.1.2e	Kan ik het telefoonnummer van de Kabinetschef van burgemeester Mans krijgen t.b.v. 5.1.2e 5.1.2e Tweede opmerking is dat er een telefoontje is geweest van het hondenteam Gent die naar hun zeggen reserve zijn voor Nederland. Contactpersoon 5.1.2e	
31.	1321??	U	RCC(?)		Verhaal van Belgisch hondenteam doorgegeven.	
32.	132148	U	Brandweer Enschede	????	Nummers gevraagd van 5.1.2e en 5.1.2e (gemeentesecretaris) 5.1.2e 5.1.2e 5.1.2e	
33.	132200	I Fax	NCC	5.1.2e	aanbieding hulp/bijstand	
34.	132200	U	NCC	5.1.2e	Doorgegeven nummer 5.1.2e Israëlische ambassade heeft alle hulp en experts aangeboden waarover Israël beschikt.	Doorgeven aan info Israëlische ambassade aan RCC
35.	1322??	I	NCC	5.1.2e	• ME Drenthe is morgenochtend om 0700 aanwezig bij het politiebureau Enschede • Vraagt om bijstand toch op een rij te zetten; geantwoord dat we daar mee bezig zijn • Aanbod van de voorzitter van de heer 5.1.2e 5.1.2e om vwb. de voorlichting ondersteuning te bieden	3e en 4e aandachtspunt doorgegeven aan 5.1.2e Operationeel Leider.

PCC logboek provincie Overijssel t.b.v. inspecties, OM, Commissie Oosting

Nr.	Dtg	IN/UIT	Organisatie	Naam	Inhoud	Actie
					• Aanbod van de heer 5.1.2e korpschef Groningen, om bijstand te verlenen vanuit zijn ervaringen met Bijlmer. Advies kijk vooral naar draaiboek Bijlmer	
36.	132243	U Fax	RCC Twente	operationeel leider	aanbod ondersteuning heren 5.1.2e brandweer Haaglanden, voor persvoorlichting en heer 5.1.2e 5.1.2e ivm overeenkomsten Bijlmerramp	
37.	132301	I	provincie Gelderland	5.1.2e	Svp overzicht van geleverde bijstand door Gelderland. Doorgegeven: • 1 ME coördinator Gelderland Noord Oost als LSO • 6 hondengeleiders Gelderland NoordOost van 132300-141100	
38.	140025	I Fax	Politie Twente	5.1.2e	Kort situatierapport van politie Twente	
39.	140039	U Fax	NCC	5.1.2e	Doorgezonden ontvangen informatie politie Twente van 140025.	
40.	140042	I Fax	Politie Twente	5.1.2e	bijstand ontploffing	
41.	140042	I Fax	NCC	5.1.2e	aanbod hulp persoon van brandweer Goteborg	
42.	140427	I Fax	RCC Twente	5.1.2e	Wijziging in bijstand brandweer door misverstand	
43.	140717	I Fax	Politie Twente	5.1.2e	aanvraag bijstand	
44.	14????	I Fax ??	Politie Twente	5.1.2e	memo over aanvraag assistentie aan Operationeel Commandant	
45.	14????	I Fax ??	Politie Twente	5.1.2e	vraag aan de heer 5.1.2e (coördinator IJsselland) om bijstand ME	
46.	**140800**	U Fax	NCC. RCC Twente, IJssel-Vecht en Stedendriehoek	operationeel leider	Opening PCC om 0800	
47.	140830	I	NCC	5.1.2e	Bijstand 2 pels ME: • Politie Zuid-Holland, 1 peloton, 141200-2400; • Politie Noord-Holland, 1 peloton, 150000-12.00. • Moet VerbindingsCommando-wagen mee? • Defensie wil geen Koninklijke Marechaussee leveren: eerst politie.	RCC informeren
48.	140831	U	RCC		Contact gezocht i.v.m. bericht 140830. In gesprek. Wordt teruggebeld.	
49.	140845	I	RCC	5.1.2e	Belt terug nav. bericht 140831. PCC wordt teruggebeld over VerbindingsCommando-wagen	
50.	14????	U	provincie Overijssel	5.1.2e	Telefoon gekregen van 5.1.2e	
51.	140926	I	RCC	5.1.2e	VerbindingsCommando-wagen meenemen. Verlich-	

PCC logboek provincie Overijssel t.b.v. inspecties, OM, Commissie Oosting

Nr.	Dtg	IN/UIT	Organisatie	Naam	Inhoud	Actie
					ting/zaklampen meenemen.	
52.	140927	U	NCC	5.1.2e	Contact gezocht i.v.m. bericht 140926. PCC krijgt tevens verzoek uiterlijk 141030 te komen met sitrap i.v.m. beleidsteam met minister.	
53.	140927	U	RCC	5.1.2e	Contact gezocht i.v.m. bericht 140927. Vraag gesteld aan operationeel leider RCC Twente Deze is in bespreking. Hij zal terugbellen voor situatierapport.	
54.	140936	I	RCC	5.1.2e	Worden nog steeds slachtoffers gevonden. Geregistreerd: 320. In ziekenhuizen 62. Vinden her en der nog doden in straten. Het kan meerdere dagen duren. De inzet van Deventer, IJssel -Vecht en Twente wordt voor drie dagen vooruit gepland. Men is van plan om geen nieuwe brandweerregio's erbij te betrekken i.v.m. briefen en nazorg.	
55.	140942	I	Provincie Overijssel	5.1.2e	premier Kok zal met Minister van Defensie overleggen over voortzetting van de inzet Koninklijke Marechaussee als bijstand.	
56.	140943	U	NCC	5.1.2e	Geïnformeerd over bericht 140942.	
57.	140958	I	Gemeente Enschede	5.1.2e	Verzorgt situatierapport voor 141030	
58.	140958	I	NCC		• Verzoek om inzet Koninklijke Marechaussee met dienstverbanden door te geven • Aanbod van bedrijf in Culemborg om bedden, klapstoelen, klaptafels, stalen kasten te leveren	
59.	141003	I	Politie Twente	5.1.2e	• Gevraagd om informatie over inzet en dienstverband van de Koninklijke Marechaussee • doorgegeven informatie m.b.t. bedrijf Culemborg	
60.	141028	U	NCC	5.1.2e	Geïnformeerd over laten komen situatierapport. Voorlopig situatierapport zelf mondeling verstrekt. Knelpunt in mijn ogen voor de komende dagen is de inzet van politie.	
61.	141248	I	RCC (politie)	5.1.2e	• De ME van de Koninklijke Marechaussee is op eigen initiatief naar vliegbasis Twenthe gegaan. Verzoek deze zo spoedig mogelijk in te zetten in Enschede. • De NATRES ondersteunt de afzetting van de binnenring. De commandant NATRES is te bereiken op 5.1.2e . Er worden op dit moment HERAS hekwerken geplaatst rond de binnenring	

PCC logboek provincie Overijssel t.b.v. inspecties, OM, Commissie Oosting

Nr.	Dtg	IN/UIT	Organisatie	Naam	Inhoud	Actie
					af. Daarna kan NATRES inzet worden opgeheven.	
62.	141252	U	NCC	5.1.2e	Bericht 141248 doorgegeven.	
63.	141309	I	NCC	5.1.2e	SGS Ecoker doet aanvullend onderzoek naar asbest (initiatief van VROM). Bunkers bekleed met asbest: 10 compartimenten. 10 à 20 m² van enkele centimeters dik per compartiment. In wijde omgeving grote en kleine stukjes asbestvezel aangetroffen. (Informatie van DCC VROM.)	
64.	141315	U	RCC	5.1.2e	De waarschuwings en verkenningdienst van de regio Twente heeft geen asbest gevonden in omgeving, wel op plaats incident. Er zijn 3 ploegen actief met zoeken. SGS Ecoker richt zich ook op asbest. RIVM richt zich op zware metalen.	
65.	141317	U	NCC	5.1.2e	Bericht 141315 doorgegeven. Tevens verzocht dit soort onderzoeksinspaningen af te stemmen met PCC. PCC stemt daarna af met RCC.	
66.	141333	I	Brandweer Twente	5.1.2e	2 compagnieën brandweer om 141700 ter plaatse voor aflossing.	
67.	141333	I Fax	Brandweer Twente	5.1.2e	conceptvoorstel aflossing brandweer	
68.	141335	U	NCC	5.1.2e	Bericht 141333 doorgegeven. Rest volgt per fax. NATRES-inzet tot max. 141700. Niet tot 141900.	
69.	141346	I	Politie Twente	5.1.2e	Bericht 141335 over inzet NATRES doorgegeven.	
70.	141400	U Fax	RCC Twente	operationeel leider	Turkse consulaat laat weten diverse tolken ter beschikking te stellen	
71.	141406	I	RCC		Een uur geleden is vastgesteld dat er asbest is neergedaald in de buitenste ring. Er vindt een onderzoek door deskundigen plaats in het mogelijke effectgebied Hellendoorn, Wierden, Borne, Hengelo en Enschede. De meningen zijn verdeeld. De vraag of wel wat doen of niet wat doen is overlegd met burgemeester Mans. Er wordt wel een bericht aan de bevolking bekend gemaakt. Om 1400 uur zal een persbericht uitgaan met als hoofdlijn de handelwijze binnen het effectgebied en het plan van aanpak. Burgmeester Mans stemt in met het plan van aanpak. Het RCC Twente is "leading" in de afhandeling van de asbest problematiek. De coördinerend Burgemeester	

PCC logboek provincie Overijssel t.b.v. inspecties, OM., Commissie Oosting

Nr.	Dtg	IN/UIT	Organisatie	Naam	Inhoud	Actie
					is leidend voor berichtgeving over asbest + bestrijding. Er zijn drie ringen (binnen/buiten/effect) bepaald en het onderzoek zal van binnen naar buiten gaan.	
72.	141421	U Fax	NCC	5.1.2e	bijstandoverzicht brandweer tbv de regio Twente	
73.	141431	I Fax	RCC Twente	operationeel leider	perscommuniqué en plan van aanpak asbest problematiek	
74.	141435	I	NCC	5.1.2e	Bevestigt dat alle gaten in de brandweer-bijstand moeten worden opgevuld. 1 compagnie is bekend. Dat is West Veluwe vallei. Commandant is 5.1.2e 5.1.2e 5.1.2e of 5.1.2e. Uitgangsstelling zal worden doorgegeven.	
75.	141441	U	RCC		Bericht 141435 doorgegeven. Uitgangsstelling is Hanzepoort-Oldenzaal op de A1 afslag Oldenzaal-Hanzepoort.	
76.	141442	U Fax	NCC	5.1.2e	persbericht en plan van aanpak mbt asbestproblematiek	
77.	141448	U	Provincie Overijssel	5.1.2e	Heb 5.1.2e en 5.1.2e bericht gezonden via CallMax i.v.m. met de brainstorm bij CdK rond het gebeuren van asbest.	
78.	141450	I	Provincie Overijssel	5.1.2e	Naar aanleiding van oproep (141448) zal hij met 5.1.2e overleggen wie aanwezig zal zijn bij brainstorm. Hij doet de suggestie om ook de Arbeidsinspectie in te schakelen. Naam van de betrokkene is 5.1.2e telefoon: 5.1.2e / 5.1.2e ..	
79.	141457	U	RIVM + Arbeidsinspectie		N.a.v. bericht 141450. Arbeidsinspectie zal bij brainstorm aanwezig zijn. Het RIVM belt terug.	
80.	141458	I	NCC	5.1.2e	Brandweercompagnieën West Veluwevallei en Flevoland vertrekken om 141600.	
81.	141509	I	Regionale Brandweer Rotterdam Rijnmond	5.1.2e	Biedt hulp aan. Doorverwezen naar NCC (5.1.2e).	
82.	141510	I	Politie IJsselland	5.1.2e	Deelt mede dat hij de coördinatie verzorgt van de bijstand voor de Politie Twente.	
83.	141518	I	VROM	DCC	5.1.2e belt 5.1.2e erug na 151600.	
84.	141541	I	Provincie Flevoland	5.1.2e	Waar moet de brandweer zich melden en moet men eigen fourage meenemen.	Doorverwezen naar RCC Twente.
85.	141549	I	Amsterdam		Belt met vraag naar operationele informatie over	Doorverwezen naar RCC Twente

PCC logboek provincie Overijssel t.b.v. inspecties, OM, Commissie Oosting

Nr.	Dtg	IN/UIT	Organisatie	Naam	Inhoud	Actie
					inzet..	
86.	141603	I	Brandweer Haaglanden	5.1.2e	Vraagt operationele informatie over inzet.	Doorverwezen naar RCC Twente
87.	141617	I	Rotterdam Rijnmond	5.1.2e	Bevestigd inzet 1 peloton hulpverlening brandweer van 160900 tot 161700.	
88.	141620	I	NCC	5.1.2e	De honden uit Deventer van de stichting Reddingshonden zijn stand-by (contactpersoon 5.1.2e te Deventer). Dit naar aanleiding van de persconferentie waarin medegedeeld zou zijn dat er klopgeluiden zouden zijn gehoord. Zal dit doorgeven aan het RCC Twente . Deze zal er waarschijnlijk geen gebruik van maken.	
89.	141629	I	RCC Twente	5.1.2e	Verzoekt alle acties voor regelen brandweerbijstand te stoppen. De reddingshonden uit Deventer graag stand-by houden in Deventer.	
90.	141631	U	NCC	5.1.2e	Bericht van 141629 doorgegeven.	
91.	141826	I	NCC	5.1.2e	Inzet NATRES dreigt door te gaan tot 141900. Dit is niet toegestaan! Geantwoord dat het beëindigen van de ondersteuning gaten in het kordon betekenen.	
92.	141830	U	RCC	5.1.2e	Bericht 14 1826 doorgegeven. RCC belt terug.	
93.	141835	I	Regio politie Twente	5.1.2e	Inzet NATRES tot 141900 gaat niet door.	
94.	141837	I	Provincie Overijssel	5.1.2e en 5.1.2e	Informatie gegeven over brainstorm	
95.	141838	U	Crisiscentrum Milieuhygiëne	????	Gemeld dat 5.1.2e nog steeds geen contact met 5.1.2e heeft opgenomen. Zie datumtijdgroep 141518. 5.1.2e wordt teruggebeld.	
96.	141842	I	Regionale Inspectie Oost	5.1.2e	Zal aanwezig zijn op maandag 15 mei 2000	
97.	141850	I	NCC	5.1.2e	Geeft door dat Vliegbasis Twenthe de volgende steun verleent voor vervoer materiaal en personeel aan politie Enschede: • voertuigen: 7 DAF-trucks + 2 x personenbus • personeel: 30 militairen. Dienstverband 141830 - ????	
98.	141856	U	politie Twente	5.1.2e	De heer 5.1.2e niet aanwezig, de heer 5.1.2e deelt mede dat voor vervanging van NATRES is gezorgd.	
99.	141858	U	NCC		Op de hoogte gesteld van bericht 141856.	
100.	141900	I	RCC Twente	5.1.2e	Operationeel leider is 5.1.2e geworden. Vraag of	

PCC logboek provincie Overijssel t.b.v. inspecties, Olw, Commissie Oosting

Nr.	Dtg	IN/UIT	Organisatie	Naam	Inhoud	Actie
					de brandweerbijstand moet worden doorgezet: ja of nee? De bijstand is teruggeschaald naar 1 compagnie. De bijstand van Flevoland is geannuleerd. Nieuwe inzetlijst wordt toegezonden. Bezetting PCC na 20.00 uur lijkt niet nodig. Afspraak gemaakt dat fax met bereikbaarheidsnummers wordt gezonden aan NCC, RCC Twente, RAC IJsselland, Stedendriehoek, MK Twente, MK Salland.	
101.	141908	I	provincie Overijssel	5.1.2e	Doet nader onderzoek vwb. SE Fireworks bij AVIV	
102.	141919	I Fax	RCC Twente	???	Stand van zaken nu en aflossingen brandweer	
103.	142004	U Fax	NCC, RCC Twente, RAC IJssel-Vecht	RMIC Stedendriehoek, MK Ijsselland en MK Twente	sluiting PCC om 20.30	
104.	142006	I	Arbeidsinspectie	5.1.2e	Betrokkenen krijgt van Boeldershoek te horen dat vanaf 142100 asbest daar naar toe wordt afgevoerd. Dit kan niet i.v.m. de voorschriften handhaving. Telefoon 5.1.2e. Er zijn noodprocedures beschikbaar bij het redden van mensen.	
105.	142007	I	Gemeente Enschede	5.1.2e	De heer 5.1.2e is in het gebied om inschatting gevaar voor hulpverleners te maken. De heer 5.1.2e 5.1.2e hoofd milieu, 5.1.2e zal met de heer 5.1.2e bellen	
106.	142121	I	Politie Twente	5.1.2e	Is tot de ontdekking gekomen dat van 141200 tot 142400 1 peloton ME Haaglanden is ingezet. Vanaf 150000 tot 151200 is onderweg 1 peloton ME Kennemerland. Gisteren wilde men de Koninklijke Marechaussee inzetten. Is door NCC gewaarschuwd. Dit is via de 5.1.2e is dit geregeld (Minister president heeft gebeld met minister van Defensie)	
107.	142127	U	NCC	5.1.2e	Bericht 142121 doorgegeven.	
108.	**150625**	I	NCC	5.1.2e	Aanvraag van Politie Twente ontvangen voor extra bijstand ME.	
109.	150627	U	Politie Twente	5.1.2e	Bericht van 150625 geverifieerd. Afgesproken om politiebijstand structureel op de rij te zetten. Komt om 150730 op provinciehuis.	
110.	150637	I Fax	Politie Twente	5.1.2e	in afschrift ontvangen fax aan NCC aanvullende aan-	

PCC logboek provincie Overijssel t.b.v. inspecties, OM, Commissie Oosting

Nr.	Dtg	IN/UIT	Organisatie	Naam	Inhoud	Actie
					vraag politie	
111.	150740	U	NCC	5.1.2e	Doorgegeven dat wij 1 peloton ME nodig hebben met een dienstverband van 151200 tot 152000. Onze suggestie is de politieregio Utrecht.	
112.	150931	I	NCC		Er worden - onder andere op Buitenlandse Zaken condoléances ontvangen. Wat doen we ermee? Verdouw terugbellen.	Later doorgegeven dat reacties per dag kunnen worden verzameld en doorgestuurd naar Enschede.
113.	150936	I	NCC	5.1.2e	Op 16 mei geeft premier Kok in de Tweede Kamer informatie over de ramp. Er komt een brief van het Kabinet aan de Tweede Kamer. Voor 151600 bij NCC aanwezig een situatierapport van een half A4tje met op hoofdlijnen: "Dit is er gebeurd en zo hebben we het aangepakt".	
114.	150943	U	RCC	5.1.2e	Voor die informatie (150936) kun je bellen met de heer 5.1.2e van de Gemeentelijke Rampenstaf van Enschede 5.1.2e	
115.	150945	U	GRS Enschede	5.1.2e	De heer 5.1.2e gebeld op nummer 5.1.2e Dit is een verkeerd nummer. Na doorverbinden blijkt heer 5.1.2e niet aanwezig te zijn. Om 151000 terugbellen op 5.1.2e (toestel heer 5.1.2e .	
116.	151008	U	GRS Enschede	5.1.2e	Bezet.	
117.	151042	I	Unive Verzekeringen	5.1.2e	5.1.2e De heer 5.1.2e geeft aan dat zij in staat en bereid zijn om een mobiele informatiestand in te richten voor alle betrokkenen nabij 5.1.2e	Te weten gekomen dat de informatiestand wordt geregeld via Salvage en de Bond van Verzekeraars. Unive zou daar bij kunnen aansluiten, maar op dit moment is het niet echt nodig. Via 5.1.2e informeren.
118.	151047	U	GRS Enschede	5.1.2e	De heer 5.1.2e zal er voor zorgen dat de vraag van het NCC mbt sitrap voor premier er komt.	
119.	151102	I	TNO	5.1.2e	De heer 5.1.2e krijgt bij het RCC geen voet aan de grond. Hij weet dat er in gebied nu geruimd wordt en dat komt onderzoek niet ten goede. Hij zal via de Raad van Bestuur contact opnemen met het nationale niveau om te proberen toegang te krijgen.	Aan 5.1.2e doorgegeven ter info CdK.
120.	151112	I	Unive Verzekeringen	5.1.2e	Informatie doorgegeven uit actie op bericht van 151042. De heer 5.1.2e heeft andere geluiden gehoord. Checkt via de Bond van Verzekeraars wat nu de feitelijke situatie is en komt zo nodig terug op de lijn. 5.1.2e zal dan alsnog de GRS Enschede bellen.	

PCC logboek provincie Overijssel t.b.v. inspecties, OM, Commissie Oosting

Nr.	Dtg	IN/UIT	Organisatie	Naam	Inhoud	Actie
121.	151116	I	GRS Enschede	5.1.2e	De heer 5.1.2e (5.1.2e) deelt mee dat naast de opvang in de Diekmanhal ook hulpgoederen worden gebracht. Er is onvoldoende capaciteit aanwezig voor distributie van hulpgoederen. Hij vraagt om de inzet militairen (bijvoorbeeld een compagnie uit Havelte).	
122.	151122	U	NCC	5.1.2e	Verzoek 151116 inzet militairen ingediend.	
123.	151124	U	GRS Enschede	5.1.2e	Heer 5.1.2e medegedeeld dat verzoek om inzet militairen is ingediend.	
124.	151128	I	Provincie Overijssel	5.1.2e	De heer 5.1.2e vraagt of er provinciaal personeel in het rampgebied woont.	
125.	151137	I	NCC	5.1.2e	Vraagt om het dienstverband en de aflossing militairen.	Na informatie bij heer 5.1.2e Zo spoedig mogelijke inzet is gewenst en het duurt tot 151900. Er is geen aflossing nodig.
126.	151155	I	RCC	5.1.2e	Zij zijn de aflossing van brandweerofficieren in RCC, CTPI en operationele leiding aan het regelen. Er is een kans dat men ook na 18 mei nog door moet gaan. Er wordt een schema aan grotere korpsen gestuurd en 1 exemplaar aan PCC.	
127.	151235	U	Brandweer Enschede	5.1.2e	De heer 5.1.2e is in bespreking. De vraag of er een aanvalsplan voor SE Fireworks is wordt afgestemd.	
128.	151236	I	provincie Overijssel	Communicatie	Wil de ambtenaar OOV van Kampen informeren over het persbericht dat de provincie zal laten uitgaan over de inrichting accu- en vuurwerkopslag in Kampen. Afschrift van het persbericht gaat naar 5.1.2e 5.1.2e 5.1.2e heeft ambtenaar milieu Kampen ingelicht. De burgmeester is ook ingelicht.	
129.	151244	I	Brandweer Enschede	5.1.2e	De heer 5.1.2e plaatsvervangend commandant verwijst naar aanleiding van de vraag of er een aanvalsplan is of niet naar de afdeling voorlichting gemeente Enschede. 5.1.2e	
130.	151246	I	RMC Oost	5.1.2e	De RMC Oost wil een liaison uitbrengen ivm de inzet van 120 militairen bij de Diekmanhal. Waar dient deze zich te melden?	
131.	151249	U	Gemeente Enschede	voorlichting	Gebeld met nummer 5.1.2e ivm bericht 151244. Het hoofd voorlichting is niet aanwezig.	
132.	151256	U	Gemeente Kampen	ambtenaar OOV	De gemeente is voor de lunch gesloten. Er is een antwoordapparaat.	
133.	151258	U	GRS Enschede	5.1.2e	Gevraagd naar het meldpunt voor de liaison van de RMC Oost. Heer 5.1.2e belt terug.	

Blz. 11

PCC logboek provincie Overijssel t.b.v. inspecties, OM, Commissie Oosting

Nr.	Dtg	IN/UIT	Organisatie	Naam	Inhoud	Actie
134.	151304	I	GRS Enschede	5.1.2e	Laat de liaison via een GSM bereikbaar zijn bij de Diekmanhal.	
135.	151306	I	RMC Oost	5.1.2e	Er komen 120 manschappen van 11 Luchtmobiel. De eerste verzorging (voeding) nemen ze zelf mee. Daarna wordt verzorging via de vliegbasis Twenthe geregeld. De inzet kan voortduren tot max. 152200. Voor 151500 moet er bericht zijn of voortzetting van de steun nodig is , anders is voortzetting niet tijdig te regelen. Heer 5.1.2e 5.1.2e laten informeren. LSO meldt zich bij 5.1.2e	
136.	151410	I	NCC	????	Er dient een aanvulling te komen op de informatie tbv de premier in zijn berichtgeving naar de Tweede Kamer. De situatie rond 200 vermisten dient verder toegelicht te worden. Het betreft de vragen: • Wie, wat, waar en hoe? • Welke aandacht wordt besteed aan allochtonen in relatie tot illegalen?	
137.	151433	U	Gemeente Enschede	5.1.2e 5.1.2e	Gebeld i.v.m. de vraag NCC (situatierapport en aanvulling 151410) en de vraag over aanvalsplan. Antwoord is dat er nog geen respons is van de commandant brandweer.	
138.	151449	U Fax	Gemeente Enschede	5.1.2e	spoed, verzoek informatie tbv de premier voor bespreking 2e kamer	
139.	151500				5.1.2e	
140.	151518 I	I	Unive Verzekeringen.	5.1.2e	Vraagt details m.b.t. verzekeringsondersteuning in Enschede.	
141.	151527	I	GGD Twente	5.1.2e	RCC Twente verzoekt om EHBO-materiaal (40 kisten met verbandmateriaal). Afleveren bij het RCC in Hengelo	
142.	151527	I	Regionale Brandweer Twente	5.1.2e	Arbeidsinspectie is bezig gewichtig te doen met asbestprotocol. Men wil het RampenIndentificatieTeam (RIT) en alle hulpverleningsdiensten volledig in beschermende pakken. Het is inderdaad een asbestgebied maar niet in de buitenring. Het asbestprotocol zoals dat nu gehanteerd gaat worden gaat te ver. Asbest goed gelokaliseerd en geattaqueerd. Er is een asbest-ring bepaald iom. TNO.	Via heer 5.1.2e is geregeld dat Overbeeke dit bespreekt met CdK.

Blz. 12

PCC logboek provincie Overijssel t.b.v. inspecties, OM., Commissie Oosting

Nr.	Dtg	IN/UIT	Organisatie	Naam	Inhoud	Actie
143.	151528	I Fax	RCC Twente		151627 naar 5.1.2e gestuurd ter afhandeling. Bijstand defensie in de vorm van 2 maal 3 boogtenten en personeel voor plaatsing	
144.	151530	U	PCC	5.1.2e	N.a.v. bericht 151527 NCC verzocht om 40 kisten met verbandmateriaal te bezorgen bij RCC te Hengelo.	
145.	151530	U	Unive Verzekeringen	5.1.2e	Nogmaals gebeld 5.1.2e Hij belt terug.	
146.	151535	I	GRS Enschede	5.1.2e	Heer 5.1.2e vraagt om ondersteuning van militairen bij vervoer. Denkt aan 10 vrachtauto's (4-tonners)	
147.	151536	U	RMC Oost	5.1.2e	Gesproken over inzet van 10 militaire vrachtauto's tonners	
148.	151536	I Fax	Brw Stedendriehoek	5.1.2e	inzet regio Stedendriehoek in Enschede	
149.	151540	U Fax	NCC	5.1.2e	aanvraag 40 EHBO kisten	
150.	151546	U	GRS Enschede		Gevraagd hoe de stand van zaken is mbt informatie voor de premier. Dit wordt voorgelegd aan de heer Mans. Wij krijgen dat na ongeveer 15 minuten op de fax.	
151.	151552	U	Regionale Brandweer Twente	5.1.2e	Verzoekt om ambtelijk contact met VROM over de zaak met betrekking tot het asbestprotocol dat de Arbeidsinspectie voorschrijft.	
152.	151553	I Fax	WMO	5.1.2e	persbericht waterverbruik en consequenties	
153.	151600	I	Unive Verzekeringen.	5.1.2e	Nogmaals gebeld.	
154.	151605	I	GRS Enschede	5.1.2e	Mevrouw 5.1.2e vraagt uitstel van de rapportage aan de premier tot 151700. 5.1.2e akkoord.	
155.	151607	U	NCC	5.1.2e	Situatie rond rapportage vanuit Enschede uitgelegd. 5.1.2e gaat akkoord met uitstel.	
156.	151608	I	Brandweer IJssel Vecht	5.1.2e	Stelt een aantal vragen mbt tot preventieve gezondheidszorg in relatie tot de blootstelling aan gevaarlijke stoffen. 5.1.2e verwijst naar het RCC Twente.	
157.	151611	I	Brandweer Stedendriehoek	5.1.2e	De heer 5.1.2e stuurt fax met overzicht eerste inzet Stedendriehoek.	
158.	151614	I	Min. BZK	5.1.2e	Het ministerie is benaderd door Vrij Nederland. Deze hebben in De Volkskrant een bericht heeft gelezen, dat er een lijst door de CdK's aan het ministerie zou gestuurd m.b.t. risicovolle objecten. Journalist vraagt aan BZK de brief van de minister aan de Tweede	

Blz. 13

PCC logboek provincie Overijssel t.b.v. inspecties, OM, Commissie Oosting

Nr.	Dtg	IN/UIT	Organisatie	Naam	Inhoud	Actie
					Kamer over Seveso, luchtvaartterreinen en NPK-objecten. Brief is slechts een concept en kan niet worden vrijgegeven. Journalist heeft gebeld met aantal provincies om brief van CdK aan BZK te krijgen. Een aantal provincies heeft de brief van de CdK aan het ministerie vrijgegeven, aantal provincies heeft BZK geïnformeerd. BZK heeft geen onoverkomelijke bezwaren tegen vrijgave.	
159.	151621	I	RMC Oost	5.1.2e	Is voortzetting militaire bijstand nodig?	
160.	151623	U	GRS Enschede	5.1.2e	Medegedeeld wordt dat voortzetting niet nodig is. Het dienstverband van de 120 manschappen eindigt op 151900.	
161.	151624	U	RMC Oost	5.1.2e	Informatie van het bericht van 151623 doorgegeven.	
162.	151625	U	GRS Enschede	5.1.2e	Mevrouw 5.1.2e alsnog mededeling gedaan dat uitstel tot 151700 akkoord is.	
163.	151628	I Fax	RCC Twente		RCC Twente vraagt boogtenten van militairen aan en geeft inzet brandweer aan. Navraag gedaan over inzet boogtenten. Het aantal is 2 maal 3 boogtenten. Plaats CTPI en nader te bepalen.	
164.	151632	U	NCC		Boogtenten aangevraagd.	
165.	151634	I	RMC Oost		Luitenant-kolonel. 5.1.2e gaat naar het RCC Twente. Er is onduidelijkheid over inzet 120 man bij Diekman. Er circuleren 3 varianten: • 1900 einde inzet • 2200 einde inzet. • 2200 einde inzet. 160800 weer beginnen.	Heer 5.1.2e bellen
166.	151641	U	Coördinerend burgemeester Twente/ RCC Twente	????	Getracht nadere informatie te krijgen over asbestproblematiek. Het is niet te bereiken ook niet via GSM.	
167.	151646	U	GRS Enschede	5.1.2e	Navraag gedaan mbt de verschillende varianten over de inzet van de 120 manschappen. Met de heer 5.1.2e de afspraak gemaakt dat indien er om 151715 geen bericht ontvangen is de inzet om 151900 met uitloop tot 152200 wordt beëindigd en geen voortzetting wordt geregeld.	
168.	151649	U	RCC		Geïnformeerd over de komst van de militaire liaison.	
169.	151653	U	VROM		Nav het bericht 151552 gebeld met VROM en de situatie uitgelegd en gevraagd om reactie	
170.	151657	I	Politie Twente	5.1.2e	Moeten nog een voorstel maken voor bijstand voor	160900: 5.1.2e en 5.1.2e praten over ver-

PCC logboek provincie Overijssel t.b.v. inspecties, OM, Commissie Oosting

Nr.	Dtg	IN/UIT	Organisatie	Naam	Inhoud	Actie
					de komende week.	dere inzet.
171.	151658	U			Voor inzet van de boogtenten op 161200 komt reactie. Er is overleg met Groningen voor inzet. De inzetschema's worden toegezonden.	
172.	151707	U	RCC	5.1.2e	Heer 5.1.2e benaderd voor een check op inzetschema brandweer en of de vraag of de inzet van de boogtenten vanaf 161200 wat betreft Twente akkoord is. Het laatste is akkoord	
173.	151712	U	NCC	5.1.2e	Inzet boogtenten van 161200 is vwb Twente akkoord	
174.	151714		GRS Twente	5.1.2e	Heer 5.1.2e deelt mede dat de inzet van militairen tot 152200 nodig is, daarna niet meer. Deelt mede dat militairen steengoed werk doen.	
175.	151716	U	RMC Oost	5.1.2e	Bericht 151714 doorgegeven.	
176.	151717	U	NCC	5.1.2e	Formeel gevraagd om verlenging inzet 120 militairen bij Diekmanhal van 151900 tot 152000. NCC in kennis gesteld van bericht van 151714.	
177.	151734	I	NCC	????	De inzet van boogtenten is akkoord. Melden zich op 161200 bij RCC Twente in Hengelo. De verlenging van de inzet van militairen van 151900-15192200 is akkoord. De inzet van een peloton ME uit Noord-Brabant is ook door de provincie geaccordeerd.	
178.	151739	I	GRS Twente	5.1.2e	De inzet van 120 manschappen en10 trucks is toch noodzakelijk. Dienstverband 160800-161700.	
179.	151745	U	NCC		Via email verzonden het overzicht van de bijstand en het verzoek van 151739 (telefonisch)	
180.	151808	I Fax	GRS Enschede		Ontvangen via de fax de rapportage van burgmeester Mans tbv de premier voor zijn informatie aan de Tweede Kamer	
181.	151818	U Fax	NCC	5.1.2e	Rapportage van GRS Enschede gefaxt tav 5.1.2e	
182.	151855	I	NCC	5.1.2e	Op zijn verzoek worden de toegezonden bijstandsoverzichten mondeling nader toegelicht.	
183.	151934	I	GRS Enschede	???	Het dodental moet zijn 15 ipv 16. 5.1.2e gebeld over herdenkingsdienst. Belt 5.1.2e 5.1.2e terug.	
184.	151934	I Fax	RMC Oost		ontvangen mbt inzet van personeel Defensie	
185.	151934	I Fax	NCC	5.1.2e	informatie over bijstand defensie	
186.	151940	U	NCC	5.1.2e	Informatie van bericht 151934 doorgegeven	
187.	151942	U	RCC	5.1.2e	Doorgegeven het bericht van 151734 tav boogtenten.	
188.	151948		NCC	5.1.2e	Heer 5.1.2e hoofd communicatie van de Fond-	

PCC logboek provincie Overijssel t.b.v. inspecties, OM, Commissie Oosting

Nr.	Dtg	IN/UIT	Organisatie	Naam	Inhoud	Actie
					senwerving van het Nationale Rode Kruis wil praten met gemeente, evt. met provincie, over besteding Nationale Rampenfonds. Bereikbaar onder: 020 4044248/06 51114142.	
189.	151951	I	GRS Enschede	5.1.2e	De voortzetting van militaire bijstand bij de Diekmanhal is ook noodzakelijk op 17 mei 2000. De definitieve bevestiging zal voor 161200. doorgegeven worden. Ook de informatie van bericht 151948 doorgegeven.	
190.	152018	U	NCC	???	Is het aangevraagde verbandmateriaal toegekend en onderweg? Wordt bevestigend beantwoord. Materiaal is 1730 uur/1800 uur vertrokken vanaf het Logistiek Centrum. Hebben wel last van files.	
191.	152024	U	GGD Twente	5.1.2e	Inhoud bericht 152018 doorgegeven.	
192.	152045	U Fax	NCC, RCC Twente, RAC IJssel-Vecht, RMIC Stedendriehoek, MK IJsselland, mk Twente, Opsroom RMC Oost		sluiting PCC om 2100 uur	
193.	152118	I	NCC	5.1.2e	Het betreft de bijstand van de brandweer met het dienstverband 160800 -161400. Er bestaat een misverstand. Amsterdam denkt dat het 1 compagnie betreft. De planning geeft aan 2 pelotons, een compagniescommandant en een pelotonscommandant.	5.1.2e gebeld: aanhouden planning 151600. Doorgegeven aan NCC
194.	151215	I	NCC	5.1.2e	De politieregio ziet de inzet van het peloton ME liever verplaatst van 161200 - 162000 naar 17 of 18 mei ivm oefening. Deze oefening is al teruggebracht van 2 naar 1 dag ivm inzet Enschede.	
195.	152219	U	Politie	5.1.2e	Heer 5.1.2e o de hoogte gesteld van inhoud bericht 151215. Blijkt een administratieve fout van het PCC te zijn.	
196.	152220	U	NCC	5.1.2e	Inhoud bericht 152219 doorgegeven.	
197.	152314	U	NCC	5.1.2e	Liggen er bestuurlijke stukken ten grondslag aan uitspraken interview NOVA?	Verwezen naar 5.1.2e
198.	152330 I	I	NCC	5.1.2e	Vraagt naar contact met Enschede 5.1.2e zal zelf Enschede bellen	

PCC logboek provincie Overijssel t.b.v. inspecties, OM, Commissie Oosting

Nr.	Dtg	IN/UIT	Organisatie	Naam	Inhoud	Actie
199.	152334	U	GRS Enschede	Heumen	• De vragen van het Nederlandse Rode Kruis en de militaire bijstand zijn door haar doorgespeeld Heumen. • Op de vraag naar de uitspraken van de heer Helder in NOVA heeft zij direct geen antwoord. Dat zal zij moeten "navlooien" • Zij zal direct op de lijn bij NCC 5.1.2e 5.1.2e komen. 5.1.2e geeft telefoonnummer + naam + faxnummer. • Zij geeft geen termijn maar komt bij NCC op de lijn met benodigde informatie of mededeling dat zij eerst morgenvroeg informatie heeft.	
200.	152342	U	NCC	5.1.2e	Inhoud bericht 152334 doorgegeven.	
201.	**160841**	U	Unive Verzekeringen	5.1.2e	Aangegeven dat er voldoende capaciteit is en dat Enschede nu niet 1 maatschappij de voorrang wil geven. Zij houden het liever in hun "voorraad".	
202.	160846	I	NCC		Op de hoogte gebracht van bericht 160841.	
203.	160910	U	Rode Kruis	5.1.2e	De heer 5.1.2e inhoud bericht 152334 doorgegeven. Tevens het nummer van mevrouw 5.1.2e Heer 5.1.2e belt 5.1.2e terug met resultaat.	
204.	160931	I	Politie Gelderland Zuid	5.1.2e	Heer 5.1.2e is ME coördinator (5.1.2e). Heeft de planning voor rest van de week bekeken. Zondag 21 mei 2000 is geen inzet mogelijk ivm de bekerfinale en een mogelijk huldiging, Er kan geen bijstand van andere pelotons worden geleverd.	
205.	160937	I Fax	Politie Groningen	5.1.2e ????	tbv de heet 5.1.2e speelschema FC Groningen	
206.	160940	I Fax	CIV	5.1.2e	tbv 5.1.2e definitieve speelschema nacompetitie	
207.	160944	I	RCC Twente	5.1.2e	Er is een verandering in het bijstandsschema van de brandweer. Of Haaglanden 170800-171400 of Rijnmond 180800-181400 moeten vervangen worden door Twente. Rijnmond 162000-170800 is al vervangen door Twente en deze is al op de hoogte gesteld. Verzoek vervanging eerstgenoemde dienstverbanden te regelen.	
208.	160958	U	NCC		Inhoud bericht 160944 doorgegeven.	
209.	161007	I	Regionale Brandweer Twente	5.1.2e	Heer 5.1.2e deelt mee dat men buiten provinciale bijstand op 17 en 18 mei tot en met 1800 uur laat vervallen. Dit wordt vervult door Twente. Dit op aan-	

PCC logboek provincie Overijssel t.b.v. inspecties, OM, Commissie Oosting

Nr.	Dtg	IN/UIT	Organisatie	Naam	Inhoud	Actie
					drang vanuit medische hoek ivm traumaverwerking.	
210.	161012	U	NCC	5.1.2e	Inhoud bericht 161007 doorgegeven.	
211.	161014	U	GRS Enschede	5.1.2e	Heer 5.1.2e doorgegeven dat bijstand militairen 160800-161700 akkoord is. Voor 1130 uur dient bericht te worden of voortzetting nodig is.	
212.	161025	I	NCC	5.1.2e	5.1.2e doorverbonden met CdK.	
213.	161048	I	GRS Enschede	5.1.2e	Voortzetting van bijstand van 120 man + 10 vrachtauto's bi 5.1.2e voor dienstverband van170800-171700	
214.	161050	U	NCC	5.1.2e	Inhoud bericht 161048 doorgegeven.	
215.	161114	I	GRS Enschede	5.1.2e	De update voor de premier is over 1 uur beschikbaar. Het verzoek van heer 5.1.2e (NCC) over achterliggende stukken mbt de uitspraken van de heer 5.1.2e in NOVA wordt met man en macht aan gewerkt.	
216.	161115	U	NCC	5.1.2e	Inhoud bericht 161114 doorgegeven.	
217.	161125	I	Rotterdam Rijnmond	5.1.2e	Vraagt uitsluitsel inzet 0800 uur 1400 R'dam Rijnmond. GRS Enschede in gesprek; belt terug.	
218.	161145	U	NCC	5.1.2e	Bericht van Departement van Defensie ontvangen dat wij t/m 3 juni de ME van de Koninklijke Marechaussee kunnen in plannen. Gezegd dat wij met genoegen van dit aanbod gebruik zullen maken.	
219.	161149	I	NCC	5.1.2e	Er is een vraag van de premier over een check op de aantallen doden, vermisten en gewonden. Zal dit nagaan bij mevrouw 5.1.2e	
220.	161207	U	NCC	5.1.2e	Doorgegeven dat wij geen nadere informatie hebben mbt de aantallen doden, gewonden en vermisten. Laatste informatie is van 160830. Deze is 15 doden waarvan 6 geïdentificeerd, 629 gewonden waarvan 36 opgenomen (waarvan 5 op de Intensive Care) en 200 vermist.	
221.	161209	I	NCC	5.1.2e	Informatie gekregen dat Koninklijke Marechaussee kan worden ingepland. Het NCC en DefensieCrisisBeheersingsCentrum (DCBC) willen graag tijdig informatie over data en dienstverbanden. 5.1.2e stelt 5.1.2e op de hoogte dat vandaag de planning van ME inzetten gereed zal zijn t/m 2 juni 2000. Wil dat ook aan de Koninklijke Marechaussee doorgeven.	

PCC logboek provincie Overijssel t.b.v. inspecties, OM, Commissie Oosting

Nr.	Dtg	IN/UIT	Organisatie	Naam	Inhoud	Actie
222.	161223	I	Brandweer Rotterdam Rijnmond	5.1.2e	Vraagt een aantal operationele zaken over de inzet van Rotterdam Rijnmond op 18 mei 2000. Geef hem het telefoonnummer van het RCC en het GSM nummer. Contactpersoon is heer 5.1.2e	
223.	161227	I	RCC Twente	5.1.2e	Het RCC Twente wordt om 161700 gesloten. Een deel van het personeel van het RCC gaat samen met de GRS Enschede een team vormen. Locatie is het stadhuis van Enschede. De nummers waarop men bereikbaar is komen per email na 161300	
224.	161231	I	NCC	5.1.2e	5.1.2e wil de CdK spreken. Doorverbonden met mevrouw 5.1.2e	
225.	161308	I	Politie Gelderland Zuid	5.1.2e	Heer 5.1.2e vraagt of de planning rond is. Meegedeeld dat Gelderland t/m 20 mei niet in beeld is. Dat geeft echter geen zekerheid, het kan nog wijzigen. Vandaag komt planning rond.	
226.	161414	I	Koninklijke Marechaussee	5.1.2e	Heer 5.1.2e wil graag informatie over de inzet van 162300-170700. Hij heeft ook van het NCC begrepen dat de Koninklijke Marechaussee per dag 1 peloton moet leveren. Maar heeft van het voorlopig schema begrepen dat dit anders ligt. Svp terugkoppelen naar het NCC hoe de werkelijke inzet is geregeld. Faxnummer is 5.1.2e	
227.	161416	U	NCC	5.1.2e	Medegedeeld dat de Koninklijke Marechaussee niet elke dag wordt ingezet maar volgens schema.	
228.	161444	I	RCC Twente	5.1.2e	Het is definitief besloten dat het RCC op 161700 wordt gesloten. Dit wordt schriftelijk bevestigd. Het telefoonnummer van de liaison brandweer bij de GRS Enschede is 5.1.2e	
229.	161614	I	DCC VROM	5.1.2e	Het betreft een onderzoek onder de hulpverleners bij de ramp in Enschede. De Gezondheidsinspectie, Arbeidsinspectie en Milieu-inspectie dat er een onderzoek komt onder de hulpverleners die zijn ingezet. Dit in verband met vragen onder de hulpverleners. Men kent bij VROM de concentraties en in hun optiek is er eigenlijk geen aanleiding tot onderzoek. Het betreft een bloedonderzoek bij die hulpverleners die dat willen. De kosten zullen door VROM worden betaald. Het wordt uitgevoerd door het Nationaal Vergiften en InformatieCentrum in samenwerking met de lokale GGD-en. Aangezien een dergelijk onderzoek	5.1.2e legt voor aan CdK en belt 5.1.2e terug.

Blz 19

PCC logboek provincie Overijssel t.b.v. inspecties, OM, Commissie Oosting

Nr.	Dtg	IN/UIT	Organisatie	Naam	Inhoud	Actie
					onderdeel is van de arbeidshygiëne zal het de burgmeester dienen te zijn die de vraag of men een dergelijk onderzoek wil ondergaan aan de hulpverleners dient voor te leggen. VROM vraagt ons dit aan de burgmeester van Enschede voor te leggen via de CdK. Al het antwoord ja is dan kan men vandaag nog starten met de voorbereidingen. .	
230.	171535	I Fax	RCC Twente	operationeel leider	planning interregionale bijstand. Tvens mededeling dat RCC gaat verhuizen naar GRS Enschede	
231.	161537	U	Prov. Overijssel	5.1.2e	Situatie van bericht 161614 aan mevrouw 5.1.2e uitgelegd.	
232.	161544	I	Prov. Overijssel	5.1.2e	CdK heeft geopperd dat mevrouw 5.1.2e het voorstel VROM aan burgmeester voorlegt namens de CdK. Indien de burgmeester te druk is dan kan dat pas om 161730 kunnen gebeuren, omdat de CdK dan de burgmeester spreekt.	5.1.2e neemt contact op met VROM en 5.1.2e
233.	161550	I	NCC	5.1.2e	Planning al rond? 5.1.2e geeft aan dat het op een haar na gevild is. 5.1.2e deelt mee dat 5.1.2e is teleurgesteld over late aflossing (2 uur).	
234.	161551	U	DCC VROM	5.1.2e	Heer 5.1.2e gebeld op 5.1.2e. Medegedeeld dat provincie via mevrouw 5.1.2e de burgmeester of 5.1.2e proberen te bereiken. Zijn die niet in staat door drukte om deze zaak te regelen, dan wordt het 161730, omdat CdK dan de burgemeester spreekt.	
235.	161552	U	Provincie Overijssel	5.1.2e	5.1.2e gebeld maar in gesprek	
236.	161555	I	Provincie Drenthe	5.1.2e	Vraagt naar stand van zaken mbt de planning voor inzet brandweer en politie. Stand van zaken gegeven. Medegedeeld dat wij bezig zijn met planning tot en met 4 juni.	
237.	161600	U	Provincie Overijssel	5.1.2e	Gebeld in gesprek.	
238.	161604	U	Prov. Overijssel	5.1.2e	Mevrouw 5.1.2e gevraagd bericht van VROM door te geven. Zij belt terug met informatie	
239.	161612	I	NCC	??	Concept van de brief van de minister-president aan de Tweede Kamer is gereed. De DGOOV en de beoogd projectleider nazorg zijn naar Enschede. Concept wordt gefaxt naar 5.1.2e tbv de CdK	
240.	161615	U	CdK	secretaresse CdK	mevrouw 5.1.2e doorgegeven dat fax met concept brief premier er aan komt. Bestemd voor de	

Blz. 20

PCC logboek provincie Overijssel t.b.v. inspecties, OM, commissie Oosting

Nr.	Dtg	IN/UIT	Organisatie	Naam	Inhoud	Actie
					CdK. Deze kan concept meenemen naar het overleg met burgemeester Mans.	
241.	161617	I	DCC VROM	5.1.2e	Hij vraagt het verzoek aan de burgmeester van. Enschede mbt het gezondheidsonderzoek te stoppen. Het Ministerie van VWS wil geen onderzoek. De 5.1.2e 5.1.2e en de DG Curatieve Zorg hebben dit aangegeven.	
242.	161618	U	Provincie Overijssel	5.1.2e	Mevrouw 5.1.2e de informatie uit het bericht van 161617 I doorgegeven. Verzocht zaak te stoppen.	
243.	161620	U	Provincie Overijssel	secretaresse CdK	Gebeld met mevrouw 5.1.2e CdK is in gesprek; belt terug	
244.	161624	I	NCC	5.1.2e	Heer 5.1.2e wil concept van brief van premier aan de Tweede Kamer ter hand stellen van CdK. Als fax 5.1.2e doorgegeven.	
245.	161630	I	Provincie Overijssel	CdK	Aan CdK mededeling doorgegeven dat het ministerie van VWS geen onderzoek wil. Hij verzoekt reden vast te stellen.	
246.	161632	U	DCC VROM	5.1.2e	Het ministerie van VWS vindt het onderzoek niet wetenschappelijk verantwoord. Uit de veegmonsters en luchtmonsters van asbest en zware metalen blijken zulke lage concentraties dat zij geen effect verwachten voor de hulpverleners. Er bestaat angst dat de hele bevolking van Enschede onderzoek wil. Het ministerie is in principe niet voor maar ook niet tegen. Feitelijk hebben zij hun medewerking ingetrokken. Zij willen eerst een gedegen onderzoeksvoorstel schrijven.	Doorgegeven aan de CdK
247.	161638	I	Nederlands Rode Kruis	5.1.2e	Heer 5.1.2e bedankt de 5.1.2e voor zijn bemiddeling ten aanzien van de contacten met de burgemeester van Enschede. Zij hebben de burgemeester gesproken en hebben afspraken gemaakt. Morgen wordt de zaak verder "afgekaart" en worden afspraken gemaakt over de publiciteit.	
248.	161653	I	NCC	5.1.2e	Heer 5.1.2e vraagt om gegevens over de ramp voor intern gebruik. Doorgegeven dat er zijn: • 15 doden waarvan 4 brandweerlieden; • 629 gewonden waarvan 5 op IC; • 200 vermisten	
249.	161722	I	NCC	5.1.2e	Heer 5.1.2e van de Stichting Reddingshonden Neder-	

PCC logboek provincie Overijssel t.b.v. inspecties, OM, commissie Oosting

Nr.	Dtg	IN/UIT	Organisatie	Naam	Inhoud	Actie
					land heeft gebeld met NCC. Naar de mening van heer 5.1.2e is het niet eerlijk dat zijn honden niet ingezet zijn. Zijn redenen zijn: • De honden van de KLPD deugen niet; • De honden van de Stichting kunnen alles in een dag afzoeken. Heer 5.1.2e heeft zij het verdekt aangegeven dat als zij niet ingezet worden men de publiciteit zal zoeken.	
250.	161723	U	Provincie Overijssel	5.1.2e	Aan mevrouw 5.1.2e doorgegeven de inhoud van het bericht van 161722. Gevraagd ter plaatse af te tasten of dit in de crisisstaf moet worden ingebracht. Een dergelijke actie kan negatieve gevolgen hebben voor de positieve pers die Enschede nu heeft.	
251.	161811	I	NCC	5.1.2e	Heer 5.1.2e het privé fax nummer van CdK gegeven ivm definitief ondertekende exemplaar van de brief van de premier aan de Tweede Kamer	
252.	162020	I	GRS Enschede Brandweer	5.1.2e	De aangevraagde boogtenten (2x3) zijn niet aangekomen. Geadviseerd RCC in Hengelo te bellen; aangezien dat het afleveradres was.	
253.	162024	I	GRS Enschede Brandweer	5.1.2e	Heer 5.1.2e deelt mee dat op de locatie van het RCC geen tenten zijn gearriveerd. Het meldpunt is de firma Roeloffzen (Opeldealer) aan de Hengelosestraat in Enschede.	NCC gebeld en gevraagd bij DCBC te informeren hoe en wat.
254.	162120	I	NCC	5.1.2e	Heer 5.1.2e deelt mee dat tenten zijn opgezet bij Diekman stadion of Arkestadion. Mochten er problemen blijven dan kunnen wij hem terugbellen voor de exacte locatie.	
255.	162131	U Fax	NCC, RCC Twente, RAC IJssel-Vecht, RMIC Stedendriehoek, MK IJsselland, mk Twente, Opsroom RMC Oost		sluiting PCC om 2200 uur	
256.	162141	U Fax	NCC		Aanvraag bijstand politie en brandweer	
257.	162153	I	GRS Enschede Brandweer	5.1.2e	Heer 5.1.2e deelt mee dat de tenten bij de Diekmanhal staan. De daar aanwezige militairen hadden intern verzocht om tenten voor opslag. Zij dachten dat deze door Enschede aangevraagde tenten voor	

PCC logboek provincie Overijssel t.b.v. inspecties, OM, Commissie Oosting

Nr.	Dtg	IN/UIT	Organisatie	Naam	Inhoud	Actie
					hen bestemd waren..	
258.	162202	U	NCC	5.1.2e	Heer 5.1.2e de informatie uit het bericht van 162153 gegeven en verzocht alsnog 2 x 3 tenten door Defensie te laten leveren. Als contactpersoon de heer 5.1.2e van de brandweer opgegeven. De kortste klap lijkt in dit geval direct contact tussen DCBC en de GRS van Enschede.	
259.	162206	U	GRS Enschede Brandweer	5.1.2e	Heer 5.1.2e inhoud bericht van 162202 doorgegeven.	
260.	**170826**	U	RCC Twente	5.1.2e	Heer 5.1.2e gevraagd of de tenten voor CTPI en ander hulpverleners in het rampgebied zijn aangekomen. Hij bevestigt de aankomst.	
261.	170842	I	NCC	5.1.2e	Heer 5.1.2e belt over planning van de ME inzet. Tevens heeft hij een vraag over het verschil tussen een medewerker meldkamer MCU en een medewerker meldkamer tbv de Algemeen. Commandant. Voorts geeft hij aan dat de heer 5.1.2e en de staatssecretaris naar Enschede komen.	
262.	170845	U	Provincie Overijssel	5.1.2e	Heer 5.1.2e geïnformeerd over bezoek heer 5.1.2e en staatssecretaris. Mevrouw 5.1.2e en CdK zijn hiervan op de hoogte.	
263.	170847	I Fax	NCC		afschrift fax BuZa programma 5.1.2e in Enschede	
264.	170852	I	Politie	5.1.2e	Heer 5.1.2e geeft aan dat de politieregio Friesland niet in staat is een medewerker meldkamer te leveren. 5.1.2e belt het NCC.	
265.	170854	U	NCC	5.1.2e	Heer 5.1.2e is in gesprek. Hij belt terug.	
266.	170854	I	GRS Enschede	5.1.2e	5.1.2e heeft maandag 15 mei gebeld over herdenkingsdienst. Toegezegd is dat zij zou terugbellen. De herdenkingsdienst vindt plaats op vrijdag 1905 in de avond. Het heeft het karakter van een stille tocht met aan het eind een bijeenkomst met een 3-tal sprekers.	
267.	170855	U	Provincie Overijssel	5.1.2e	Mevrouw 5.1.2e gebeld en gevraagd de informatie van het bericht van 170854 door t geven aan de heer 5.1.2e	
268.	170907	U	NCC	5.1.2e	Heer 5.1.2e doorgegeven dat de politieregio Friesland geen medewerker meldkamer zoals gevraagd kan leveren. Medegedeeld dat er geen verschil be-	

PCC logboek provincie Overijssel t.b.v. inspecties, OM, Commissie Oosting

Nr.	Dtg	IN/UIT	Organisatie	Naam	Inhoud	Actie
					staat tussen het werk van de medewerker meldkamer voor de MCU en de Algemeen Commandant. De bijstand van Amsterdam Amstelland op 17/18/19-05 wordt bevestigd. Het ministerie van Defensie vraagt met spoed bevestiging van de inzetperiode voor de handjes voor distributie van goederen. 5.1.2e spreekt uit dat de tenten goed geregeld is en dat er veel waardering bestaat voor inzet van de militairen. Heer 5.1.2e geeft 5.1.2e als contactpersoon voor het uitspreken van dank ; Overste 5.1.2e 5.1.2e .	
269.	170916	U	GRS Enschede	5.1.2e	Heer 5.1.2e gevraagd hoe lang de inzet van de 120 manschappen en de 10 vrachtauto's nog nodig is. 5.1.2e vraagt hem zo spoedig mogelijk te berichten. Heer 5.1.2e belt 5.1.2e terug.	
270.	170917	I	Politieregio Brabant ZO	5.1.2e	Heer 5.1.2e belt over het bijstandsverzoek en of de daarin aangegeven 5 inzetten "hard" zijn. Zo ja dan kan heer 5.1.2e dat inplannen. 5.1.2e 5.1.2e antwoord bevestigend.	
271.	171033	I	Wereldomroep TV	???	De omroep wil graag een interview met de CdK; 5.1.2e verbindt de betrokkenen door met heer 5.1.2e	
272.	171036	I	Provincie Drente.	5.1.2e	Heer 5.1.2e heeft een fax van het NCC gekregen over de ME bijstand. Hij vraagt verduidelijking van het inzetschema ME. 5.1.2e geeft hem de dagen en dienstverbanden voor Drenthe door.	
273.	171047	U	NCC	5.1.2e	Naar aanleiding van het telefoontje van 171036 deelt 5.1.2e mee dat heer 5.1.2e een verkeerd schema gebruikt. De heer 5.1.2e zal dat corrigeren.	
274.	171048	I	Provincie Overijssel	5.1.2e	Mevrouw 5.1.2e belt over de aanbevelingen die nav de Bijlmerramp zijn gedaan. 5.1.2e attendeert haar op het model-rampenplan.	
275.	171052	I	Provincie Limburg	5.1.2e	Heer 5.1.2e deelt mede dat de provincie bereid is om zowel fysiek als op afstand (uitzoeken) hulp te bieden.	
276.	171105	I	Provincie Gelderland	5.1.2e	Heer 5.1.2e geeft informatie over zijn bezoek aan Enschede	
277.	171115	I	NCC	5.1.2e	Heer 5.1.2e verzoekt 5.1.2e uit te zoeken	

PCC logboek provincie Overijssel t.b.v. inspecties, OM, commissie Oosting

Nr.	Dtg	IN/UIT	Organisatie	Naam	Inhoud	Actie
					welke geneeskundige combinaties uit welke regio's zijn ingezet ivm herbevoorrading uit het Logistiek Centrum van BZK.	
278.	171118	U	GGD IJssel Vecht	5.1.2e	Heer 5.1.2e is niet op kantoor. Gebeld op zijn GSM (5.1.2e) mobiel nummer. Hem gevraagd welke Geneeskundige Combinaties zijn ingezet Dit ivm herbevoorrading vanuit het Nationaal Logistiek Centrum.. Heer 5.1.2e deelt mede dat de Geneeskundige Combinaties volgens de regelgeving binnen 24 uur een verzoek om aanvulling moeten indienen. Heer 5.1.2e zal terugbellen met de gevraagde informatie.	
279.	171120	I	GRS Enschede	5.1.2e	De inzet van 120 manschappen en 10 vrachtauto's is in ieder geval t/m vrijdag 19 mei benodigd. De zaterdag en zondag is niet goed in te plannen maar heer Kreb houdt daarvoor een slag om de arm.	
280.	171124	I	GRS Enschede	5.1.2e	Heer 5.1.2e verzoekt bijstand voor de brandweer Enschede. Het betreft 20 slangenbruggen voor 150 mm/6 inch. Deze dienen zsm te worden geleverd bij het CTPI. Locatie CTPI: garage Roeloffzen, Hengelosestraat te Enschede.	
281.	171126	I	Ned. Ambassade Wenen	5.1.2e	Mevrouw 5.1.2e vraagt hoe het gesteld is met het bericht dat door de ambassade op maandag 1505 is verzonden naar het NCC. De Nederlandse consul in Tirol heeft van/via KLM ALPS een vlucht voor de kinderen uit het getroffen gebied aangeboden naar Oostenrijk zodat zij gedurende 2 weken vakantie kunnen houden in Tirol. Het ministerie van Buitenlandse Zaken heeft geen bezwaar. Zij vraagt of daar behoefte aan is.	
282.	171132	U	NCC	5.1.2e	5.1.2e geeft heer 5.1.2e de inhoud van het bericht van 171120 door. Tevens speelt 5.1.2e 5.1.2e de aanvraag voor de slangenbruggen door.	
283.	171135	I	Politieregio Brabant Noord	5.1.2e	Heer 5.1.2e vraagt bevestiging van inzetdata en tijden. Zij zullen er zijn.	
284.	171137	U	NCC	5.1.2e	Heer 5.1.2e de informatie van heer 5.1.2e doorgegeven dat geneeskundige combinaties binnen 24 uur zelf bevoorrading moeten vragen.	

PCC logboek provincie Overijssel t.b.v. inspecties, OM, Commissie Oosting

Nr.	Dtg	IN/UIT	Organisatie	Naam	Inhoud	Actie
					Heer 5.1.2e deelt mee dat het NCC geen aanvragen heeft ontvangen.	
285.	171138	U	GGD	5.1.2e	Heer 5.1.2e deelt mee dat ingezet zijn de volgende geneeskundige combinaties: • Zwolle • Nijmegen • Doetinchem De combinatie uit Flevoland is stand-by geweest.	
286.	171140	I	NCC	5.1.2e	Heer 5.1.2e vraagt wat de diameter betekent in de bijstandsaanvraag voor de slangebruggen. 5.1.2e 5.1.2e licht dit toe. Tevens geeft 5.1.2e de informatie van het bericht van 171138 door.	
287.	171142	I Fax	Gemeente Enschede	5.1.2e	aanvraag bijstand slangenbruggen	
288.	171144	U	GRS Enschede	5.1.2e	5.1.2e belt met heer 5.1.2e Gesprek moeten afbreken ivm telefoon van heer 5.1.2e.	
289.	171144 I	I	GGD IJsselVecht	5.1.2e	Heer 5.1.2e deelt mee dat hij bij de opgave van de Geneeskundige combinaties Twente is vergeten. Hij zal in begin van de middag doorgeven wie ingezet zijn.	
290.	171148	U	GRS Enschede Brandweer		5.1.2e heeft getracht brandweer te bereiken. Geen gehoor.	
291.	171152	U	GRS Enschede	5.1.2e	Spierenburg heeft gebeld met heer 5.1.2e en hem de informatie van de Nederlandse ambassade in Wenen doorgegeven. Heer 5.1.2e belt terug	
292.	171206	I	GRS Enschede	5.1.2e	Heer 5.1.2e deelt mee dat het aanbod groot is. Op dit moment heeft men bij de gemeente geen tijd en mogelijkheden - mede gelet op omstandigheden - om de getroffenen te raadplegen. Het blijft zeker in de aandacht. Uitsluitsel kan over ca. een week gegeven worden.	
293.	171210	I	NCC	5.1.2e	De 20 slangenbruggen worden geleverd tussen 171600-171630 door het Nationaal Logistiek Centrum. Afleveradres is Roeloffzen aan de Hengelosestraat. 5.1.2e vraagt naar het telefoonnummer van de Nederlandse Ambassade in Wenen. Telefoonnummer is 5.1.2e	
294.	171213	U	GRS Enschede Brandweer		Geen gehoor op nummer 5.1.2e Gehoor gekregen op nummer (5.1.2e). 5.1.2e geeft door	

PCC logboek provincie Overijssel t.b.v. inspecties, OM, Commissie Oosting

Nr.	Dtg	IN/UIT	Organisatie	Naam	Inhoud	Actie
					dat de slangenbruggen tussen 171600-171630 door het Nationaal Logistiek Centrum worden afgeleverd bij Roeloffzen aan de Hengelosestraat..	
295.	171220	U	Ambassade Wenen	5.1.2e	5.1.2e vraagt ambassade Wenen aan bij telefonist. Mevrouw 5.1.2e medegedeeld dat er veel aanbiedingen zijn. Men ziet echter op dit moment geen mogelijkheid om - gelet op de omstandigheden - de getroffenen te raadplegen. Over 1 week kan er uitsluitsel worden gegeven. 5.1.2e brengt de dank van de gemeente Enschede over naar de consul.	
296.	171227	I	GRS Enschede politie	5.1.2e	Heer 5.1.2e heeft bericht van de Koninklijke Marechaussee ontvangen dat zij op 19/5 diensten zullen ruilen met de regio Haaglanden. De Koninklijke Marechaussee krijgt een dienst van 1400-2200 uur en Haaglanden een dienst van 0700-1500 uur. Na overleg besloten dat 5.1.2e het NCC belt en aangeeft dat wijzigingen in het schema in principe niet zijn toegestaan. Het schema is te complex en wijzigingen leiden tot onduidelijkheid en misverstanden. Wijzigingen dienen doorgegeven te worden aan het PCC.	
297.	171229	U	NCC		De uitkomst van bericht van 171227 doorgegeven. De ruiling is geschiedt ivm 2 opeenvolgende diensten Het NCC probeert zoveel mogelijk vast te houden aan het geleverde schema. Het NCC stuurt de tussenstand mbt tot de inzet aan het PCC.	
298.	171235	I	Provincie Utrecht	5.1.2e	Mevrouw 5.1.2e belt over de stand van zaken mbt de territoriale congruentie. Zij is doorverwezen naar mevrouw 5.1.2e	
299.	171323	I	Regiopolitie Hollands Midden	5.1.2e	Heer 5.1.2e vraagt om een bevestiging van de geplande inzet ivm het plannen in de regio.	
300.	171349	I	NCC	5.1.2e	Mevrouw 5.1.2e vraagt naar faxnummers voor het toezenden van de brief van het kabinet aan de Tweede Kamer De volgende nummers worden opgegeven: • 5.1.2e (provincie) • 5.1.2e (gemeente Enschede)	

Blz. 27

PCC logboek provincie Overijssel t.b.v. inspecties, OM, Commissie Oosting

Nr.	Dtg	IN/UIT	Organisatie	Naam	Inhoud	Actie
301.	171403	I	NCC	5.1.2e	5.1.2e vraagt naar de eerste herdenking, de brandweerbegrafenis en een algemene herdenking. De politieregio Kennemerland geeft aan dat 8 mensen blijk hebben gegeven van traumatische ervaringen. Dit zal worden doorgegeven aan GRS Enschede liaison politie. Heer 5.1.2e (NCC) deelt mee dat de heer 5.1.2e (plaatsvervangend hoofd NCC) het GSM nummer van de gemeentesecretaris wil hebben. Het GSM nummer van mevrouw 5.1.2e wordt doorgegeven.	
302.	171414	U	GRS Enschede	5.1.2e	Gevraagd wordt of zij NCC wil bellen ivm met de specifieke vragen van 5.1.2e over de herdenkingsbijeenkomsten en de begrafenissen van de omgekomen brandweerlieden.	
303.	171416		NCC	5.1.2e	Medegedeeld dat het NCC gebeld wordt met nadere informatie door mevrouw. 5.1.2e van de gemeente Enschede	
304.	171419	U	GRS Politie	5.1.2e	De heer 5.1.2e wordt gebeld. Is niet aanwezig De meldkamer geeft het telefoonnummer van de Mobiele Communicatie Unit (MCU). De heer 5.1.2e de traumaervaring van de regio Kennemerland doorgegeven. Men zal er voor zorgen dat vooraf aandacht wordt besteed aan het opdoen van mogelijke traumatische ervaringen.	
305.	171429	U	NCC	5.1.2e	Het NCC op de hoogte gesteld van het gegeven dat de algemeen commandant in Enschede op de hoogte is gesteld van de ervaringen van Kennemerland en dat daaraan aandacht zal worden besteed.	
306.	171441	I	NCC	5.1.2e	Het NCC belt naar aanleiding van het aanbod van de vliegvakantie van KLM ALPS naar Tirol. Het Ministerieel Beleidsteam wil daar nog even over denken, dus voorlopig moet dat ook in Enschede even op een laag pitje worden gezet.	
307.	171444	U	GRS Enschede	5.1.2e	De inhoud van het bericht 171441 doorgegeven.	
308.	171449	I	Particulier	Mrs. 5.1.2e 5.1.2e	Mrs. 5.1.2e (?) Engelssprekend belt. Zij woont in Brussel en wil meubels aanbieden en geld overmaken.	

PCC logboek provincie Overijssel t.b.v. inspecties, OM, commissie Oosting

Nr.	Dtg	IN/UIT	Organisatie	Naam	Inhoud	Actie
					Mevrouw 5.1.2e wordt medegedeeld dat haar aanbod op prijs gesteld, maar dat meubels (vanuit een particulier) niet meer nodig zijn. Zij kan het geld storten op postgiro 777.	
309.	171514	I Fax	GRS Enschede Brandweer	5.1.2e	Er komt en fax - in afschrift - binnen waarin aangegeven wordt dat de bijstand van Rotterdam Rijnmond van 180800 tot 181400.	
310.	171515	U	NCC	5.1.2e	De informatie van de fax van 171524 doorgegeven aan het NCC.	
311.	171517	U	CTPI		Gebeld met CTPI brandweer ivm fax 171514, dit is in gesprek tot 171523 (nr. 5.1.2e). Nr. 5.1.2e .	
312.	171524	U	GRS Enschede Brandweer	5.1.2e	Gevraagd om verduidelijking van de fax van 171514. Het brandweerpeloton wordt geleverd door Twente; het brandweerpeloton ter ondersteuning van het RIT wordt geleverd door Drenthe; de compagniescommandant wordt geleverd Twente; evenals de pelotonscommandant.	
313.	171525	U	NCC	5.1.2e	De wijzigingen zoals die in het bericht van 171524 zijn ontvangen doorgegeven.	
314.	171610	I	NCC	5.1.2e	De heer 5.1.2e wil contact met de gemeentesecretaris of het hoofd van de crisisstaf ivm lijst van vermisten voor het kamerstuk. Dit stuk moet op 19052000 aangeleverd zijn. Het telefoonnummer van de heer 5.1.2e is 5.1.2e . 5.1.2e zal dit verzoek doorgeven aan de gemeentesecretaris 5.1.2e	
315.	171611	U	GRS Enschede	5.1.2e	Heer 5.1.2e gevraagd naar direct telefoonnummer in verband met de vraag uit bericht 171610. Dit is de secretaresse van de burgemeester: 5.1.2e . Daar zijn aanwezig of mevrouw 5.1.2e of mevrouw 5.1.2e	
316.	171613	U	GRS Enschede	5.1.2e	Gevraagd om de informatie mbt het kamerstuk. Het PCC wordt zsm teruggebeld door de gemeentesecretaris.	
317.	171616	U	NCC		Gebeld met NCC.	
318.	171619	I	GRS Enschede	5.1.2e	De heer 5.1.2e belt en 5.1.2e licht het verzoek van heer 5.1.2e toe. 5.1.2e verzoekt hem de gevraagde informatie door te geven en geeft	

PCC logboek provincie Overijssel t.b.v. inspecties, O.., Commissie Oosting

Nr.	Dtg	IN/UIT	Organisatie	Naam	Inhoud	Actie
					telefoonnummer van heer 5.1.2e	
319.	171620	U	NCC	5.1.2e	Heer 5.1.2e is niet aanwezig. Via mevrouw 5.1.2e 5.1.2e doorgegeven dat 5.1.2e gemeentesecretaris van Enschede zal bellen mbt het verzoek gedaan in bericht 171610.	
320.	171630	I	NCC	5.1.2e	Email bericht via PCC5 ontvangen met als bijlage een overzicht van geautoriseerde bijstand.	
321.	171631	U	GRS Enschede politie	5.1.2e	5.1.2e belt heer 5.1.2e en geeft informatie van bericht 171630 door.	
322.	171653	I	NCC	5.1.2e	Heer 5.1.2e heeft 2 vragen: • Kunt u een lijst verstrekken met vermisten met cijfers van de laatste stand van zaken • wie is verantwoordelijk voor opstellen en bijhouden van de lijst met doden, gewonden en vermisten Hij zou deze informatie voor 17.30 uur willen ontvangen	
323.	171656	U	GRS Enschede	5.1.2e	Mevrouw 5.1.2e het verzoek uit het bericht van 171653 doorgegeven. 5.1.2e wordt teruggebeld.	
324.	171659	I	NCC	5.1.2e	Het NCC sluit rond 17.00 dicht. Bereikbaarheidsnummers PCC laten doorgeven aan heer 5.1.2e 5.1.2e	
325.	171705	I	GRS Enschede	5.1.2e	De gemeentesecretaris verwijst naar politie voor het antwoord op de 1e vraag uit het bericht van 171653.	
326.	171707	U	GRS Enschede politie	5.1.2e	5.1.2e belt mevrouw 5.1.2e 5.1.2e. Zij geeft 5.1.2e het GSM nummer van het RIT.	
327.	171711	I	NCC	5.1.2e	5.1.2e vraagt contactpersoon voor de slangenbruggen. 5.1.2e geeft hem de nummers van de GRS Enschede liaison brandweer.	
328.	171712	U	RIT		Er zijn op dit moment: • 18 slachtoffers waarvan 13 geïdentificeerd • 945 gewonden, waarvan 31 in het ziekenhuis waarvan weer 4 intensive care • 180 vermisten (dit cijfer vergt echter nadere toelichting en moet genuanceerd worden bezien. Het hoofd Burger en Algemene Zaken is verantwoordelijk voor de lijst met slachtoffers en vermisten. Uiteindelijk is daardoor de burgemeester verant-	

PCC logboek provincie Overijssel t.b.v. inspecties, OM, Commissie Oosting

Nr.	Dtg	IN/UIT	Organisatie	Naam	Inhoud	Actie
					woordelijk.	
329.	171720	U	NCC	5.1.2e	Heer 5.1.2e de informatie uit bericht 171712 doorgegeven.	
330.	171725	I	GRS Enschede	5.1.2e	Mevrouw 5.1.2e belt over de lijst met slachtoffers, gewonden en vermisten. De daarin gegeven informatie kan niet openbaar gebruikt worden.	
331.	171726	U	NCC	5.1.2e	5.1.2e geeft de informatie van bericht 171725 door aan heer 5.1.2e	
332.	171734	U	NCC	5.1.2e	Heer 5.1.2e gebeld ivm vliegvakantie KLM ALPS naar Tirol. Heer 5.1.2e krijgt nog antwoord van de secretaris van het Ministerieel BeleidsTeam tussen 180900-181000.	
333.	171738	U	GRS Enschede politie	5.1.2e	5.1.2e belt 5.1.2e en geeft hem informatie over de stand van zaken mbt de bijstand ME.	
334.	171741	I	NCC	5.1.2e	De burgmeester van Enschede mag zelf beslissen of de gemeente ingaat op het aanbod van de vliegvakantie naar Tirol	
335.	171742	U	GRS Enschede	5.1.2e	5.1.2e de informatie van het bericht 171741 doorgegeven. De militaire liaison heeft met heer 5.1.2e van de gemeente gesproken. Het verzoek dat daaruit naar voren is gekomen is om de huisraad in en bij de Diekmanhal in tenten wordt ondergebracht. De Diekmanhal staat nu vol. Het gaat om 500m^2 oppervlak in tenten. Dit verzoek is via de militaire liaison en het Regionaal Militair Commando bij het Nationaal Commando ingestoken teneinde te bezien of het mogelijk is.	
336.	171746	U	NCC	5.1.2e	5.1.2e verzocht om bijstand in de vorm van 500 m^2 vloeroppervlak in tentencapaciteit. 5.1.2e maakt melding van het feit dat op operationeel niveau al informatie is uitgewisseld.	
337.	171809	I	NCC	5.1.2e	5.1.2e deelt mee dat DCBC gaat zijn best zal doen om te leveren. DCBC geeft geen garanties voor het tijdstip van de inzet en het aantal boogtenten.	
338.	171811	U	GRS Enschede	5.1.2e	5.1.2e de informatie uit bericht 171809 doorgegeven	
339.	171835	I	GRS Enschede Politie	5.1.2e	5.1.2e vraagt 4 diensten van 2 hondengeleiders aan te beginnen op 182300. Voorts i dienst voor 1 hondengeleider. 5.1.2e zal piketambtenaar	

PCC logboek provincie Overijssel t.b.v. inspecties, OM, Commissie Oosting

Nr.	Dtg	IN/UIT	Organisatie	Naam	Inhoud	Actie
					NCC bellen en proberen al het nodige voorwerk te laten verrichten.	
340.	171837	U	Piket NCC	5.1.2e	5.1.2e de informatie van het bericht van 171835 doorgegeven. Hij krijgt morgen de formele aanvraag en detail.	
341.	171850	U Fax	Gemeenten in Overijssel	de burgemeester	vlaginstructie voor 19 mei 2000	
342.	**180850**	U	GRS Enschede	5.1.2e	5.1.2e belt met 5.1.2e Deze is niet bereikbaar. 5.1.2e belt terug.	
343.	180906	U	NCC	5.1.2e	5.1.2e vraagt naar de stand van zaken mbt de boogtenten. 5.1.2e heeft DCBC aan de andere lijn. 5.1.2e belt 5.1.2e terug	
344.	180909	I	NCC	5.1.2e	De 24 boogtenten (500 m²) zijn ter plaatse. Zijn inmiddels ook opgezet is vannacht rond 24.00 uur een start mee gemaakt. Voorts geeft 5.1.2e aan dat er nog 2 ME inzetten openstaan.	
345.	180912	U	GRS Enschede	5.1.2e	5.1.2e brengt 5.1.2e op de hoogte van de plaatsing van de boogtenten.	
346.	180916	I	GRS Enschede politie	5.1.2e	5.1.2e vraagt of de lijst motorrijders en de medewerkers Meldkamer akkoord is. Verder geeft hij de details door van de bijstand hondengeleiders. 18052300 -0700 2 hondengeleiders Gelderland Zuid 19052300 -0700 2 hondengeleiders IJsselland 20052300 -0700 2 hondengeleiders NoordOost Gelderland.	
347.	180931	U	NCC	5.1.2e	5.1.2e vraagt 5.1.2e naar de stand van zaken mbt tot de medewerkers Meldkamer/MCUen AC. 5.1.2e belt terug.	
348.	180937	I	RP Munster	5.1.2e	Heer 5.1.2e vraagt of het klopt dat de inzet van de Duitse ambulances rechtstreeks door RCC Twente is geregeld. Het betreft met name de ambulances van de Arbeit Samariter Bund. 5.1.2e hoeft niet direkt een antwoord volgende week is ook goed.	
349.	180950	I	NCC	5.1.2e	5.1.2e deelt mee dat de bijstand van de medewerkers meldkamer/MCU van Friesland is overgenomen door Haaglanden. Voor de rest van de gevraagde bijstand heeft 5.1.2e nog geen toezeggingen. 5.1.2e	

PCC logboek provincie Overijssel t.b.v. inspecties, OM, commissie Oosting

Nr.	Dtg	IN/UIT	Organisatie	Naam	Inhoud	Actie
					5.1.2e belt daarover terug.	
350.	181000	I	NCC	5.1.2e	Heer 5.1.2e wil het aantal doden weten 5.1.2e 5.1.2e geeft de stand van 172230 door: 18 slachtoffers, 955 gewonden waarvan 32 in het ziekenhuis waarvan 4 op Intensive Care en 110 vermisten.	
351.	181010	U	GRS Enschede politie	5.1.2e	5.1.2e gebeld. Belt terug	
352.	181018	I	GRS Enschede politie	5.1.2e	5.1.2e medegedeeld dat de medewerkers meldkamer van Friesland door Haaglanden zijn vervangen.	
353.	181059	I	GRS Enschede politie	5.1.2e	5.1.2e geeft informatie door die hij heeft ontvangen van heer 5.1.2e van de politie Enschede. • de ME Amstelland 202200 tot 210600 wordt vervangen door de Koninklijke Marechaussee • de ME Rijnmond 240700 tot 241500 wordt vervangen door de Koninklijke Marechaussee - • de ME Haaglanden 302300 tot 310700 wordt vervangen door de Koninklijke Marechaussee	
354.	181104	I	NCC	5.1.2e	5.1.2e geeft door dat de 2 openstaande diensten voor motorrijders met de dienstverbanden 210600-1500 en 201400-2300door KLPD worden ingevuld.	
355.	181104	I	KLPD	5.1.2e	Heer 5.1.2e heeft operationele vragen mbt de inzet van de motorrijders. 5.1.2e belt 5.1.2e terug.	
356.	181106	U	GRS Enschede politie	5.1.2e	5.1.2e vraagt naar operationele gegevens voor inzet motorrijders KLPD 5.1.2e antwoordt dat zij zich moeten melden bij het Hoofdbureau te Enschede. Zij kunnen vragen naar de Chef staf.	
357.	181112	U	KLPD	5.1.2e	5.1.2e geeft informatie van bericht 181106 door.	
358.	181117	U	Politie Enschede	5.1.2e	5.1.2e belt meldingsinstructies van motorrijders KLPD door.	
359.	181134	I Fax	NCC	5.1.2e	PCC ontvangt fax van NCC met condoléances van de Fire Service Cyprus.	
360.	181136	U	NCC	5.1.2e	5.1.2e brengt mevrouw 5.1.2e de afspraak met heer 5.1.2e in herinnering dat condoléances 1x per dag in enveloppe worden gedaan en verstuurd naar de gemeente Enschede tav de burgmeester. Zij geeft aan dat zij naarstig op zoek is naar een fax-	

PCC logboek provincie Overijssel t.b.v. inspecties, OM, Commissie Oosting

Nr.	Dtg	IN/UIT	Organisatie	Naam	Inhoud	Actie
					nummer in Enschede. Dit ivm een brief van de DGOOV aan de CdK. 5.1.2e geeft het nummer van de brandweer in de GRS. 5.1.2e belt de brandweer op en vertelt dat de fax van het NCC met spoed ter hand van de CdK moet worden gesteld.	
361.	181137	U	GRS Enschede brandweer		5.1.2e belt en krijgt geen gehoor wordt doorgeschakeld.	
362.	181143	I	Brandweer Amstelveen	5.1.2e	Heer 5.1.2e deelt mee dat hij de Brandweer Enschede ondersteunt bij de begrafenis van de collega's. Gisteravond heeft hij contact gehad met de CdK om te bezien of hij kan ondersteunen om de staatssecretaris bij begrafenis van de brandweerlieden te krijgen. Het gedane aanbod is akkoord. De heer 5.1.2e is bereikbaar onder 5.1.2e	
363.	181146	U	Provincie Overijssel	CdK	5.1.2e geeft de informatie van het bericht van 181143 door. De CdK vraagt om de heer 5.1.2e te bellen die wetenschap heeft van de draaiboeken. Afwisselend zouden eventueel de staatssecretaris, de burgmeester en de CdK aanwezig kunnen zijn. De CdK geeft aan dat de heer 5.1.2e hem kan bereikbaar op de kamer van de gemeentesecretaris.	
364.	181153	U	Provincie Overijssel	5.1.2e	5.1.2e geeft informatie van de berichten van 181143 en 1846 door. 5.1.2e vraagt de heer 5.1.2e of hij de CdK wil benaderen op de kamer van de gemeente secretaris.	
365.	181153	U	Brandweer Amstelveen	5.1.2e	5.1.2e geeft heer 5.1.2e de informatie van 181146 en de inschakeling van de heer 5.1.2e door.	
366.	181208	U Fax	GRS Enschede politie	5.1.2e	5.1.2e verstuurt fax met nummer 010 naar 5.1.2e betreffende het inzetschema van de ME.	
367.	181209	I	GRS Enschede politie	5.1.2e	De politie Enschede vraagt in de dienstverbanden 0700-1500/ 1500-2300/ 2300-0700 1 x chef operatien uit de Staf Grootschalig Politie Optreden (SGPO). De Regiopolitie IJsselland kan deze niet leveren. De aanvraag gaat in op 190700 en geldt voor een termijn van 7 dagen tot 260700.	
368.	181211	U	NCC	5.1.2e	5.1.2e geeft de bijstandsaanvraag uit bericht 181209 door.	

Blz. 34

PCC logboek provincie Overijssel t.b.v. inspecties, OM, commissie Oosting

Nr.	Dtg	IN/UIT	Organisatie	Naam	Inhoud	Actie
369.	181217	I	NCC	5.1.2e	5.1.2e verzoekt het schema van de bijstand politie overigen naar het NCC op te sturen.	Per Email verzonden
370.	181218	I	Politie Achterhoek	5.1.2e	5.1.2e doet suggesties om de vraag om bijstand voor een chef operatiën (bericht van 181209) op te lossen. Noemt de namen van: 5.1.2e NoordOost Gelderland; 5.1.2e Gelderland Midden; 5.1.2e 5.1.2e Gelderland Zuid.	
371.	181245	I	KLPD	5.1.2e	Heer 5.1.2e vraagt een aantal operationele (detail)zaken. 5.1.2e verwijst hem door naar heer 5.1.2e.	
372.	181250	I	NCC	5.1.2e	Heer 5.1.2e (KLPD) vraagt NCC naar de opdracht van de motorrijders.	
373.	181252	U	Politie Twente	5.1.2e	5.1.2e vraagt naar opdracht motorrijders. Heer 5.1.2e geeft aan dat op vrijdag het gaat om de begrafenis van de brandweerlieden, representatieve en begeleidende werkzaamheden (om de stille tocht). Zaterdag en zondag gaat het om de uitvoering van het plan ter voorkoming van ramptoerisme en heeft het optreden een repressief karakter.	
374.	181255	U	NCC	5.1.2e	5.1.2e informatie van bericht 181252 doorgegeven. Tevens medegedeeld dat heer 5.1.2e al contact heeft gehad met heer 5.1.2e van de KLPD.	
375.	181334	I	COT	5.1.2e	Heer 5.1.2e wil nadere informatie mbt het gesprek dat CdK heeft gehad met de heer 5.1.2e over onderzoeksopdracht van de heer 5.1.2e 5.1.2e verbindt door met mevrouw 5.1.2e	
376.	181354	I	NCC	5.1.2e	5.1.2e deelt mee dat het Nationaal Logistiek Centrum een verzoek heeft ontvangen van de heer 5.1.2e Het gaat om 1000 maskers en filterbussen P3 en nog een 1000 losse filterbussen P3. Camonier vraagt of PCC accoord gaat. 5.1.2e bevestigt dit.	
377.	181356	U	GRS Enschede brandweer	5.1.2e	5.1.2e vraagt naar de reden van de aanvraag zoals gedaan uit bericht van 181354. 5.1.2e antwoordt dat het aantal maskers nodig is ivm het asbestprotocol en het opschalen van de organisatie. Het gaat daarbij om alle hulpverleners van de opera-	

PCC logboek provincie Overijssel t.b.v. inspecties, OM, Commissie Oosting

Nr.	Dtg	IN/UIT	Organisatie	Naam	Inhoud	Actie
					tionele diensten, de gemeente, etc. etc. die het rampgebied betreden.	
378.	181400	U	NCC	5.1.2e	5.1.2e vraagt naar de vermoedelijke aankomsttijd van de gevraagde filterbussen en maskers. 5.1.2e deelt mee dat deze niet op voorraad zijn en dat men op zoek is naar een leverancier.	
379.	181404	I	GRS Enschede Brandweer	5.1.2e	5.1.2e geeft informatie uit bericht van 181400 door.	
380.	181407	I	Politie Noord West Brabant'	5.1.2e	Heer 5.1.2e vraagt waar hij zich dient te melden. 5.1.2e geeft door bij het hoofdbureau van politie in Enschede. Men kan vragen naar de chef staf.	
381.	181411	I	GRS Enschede politie	5.1.2e	5.1.2e vraagt de volgende bijstand aan: • 1 pcs planner in dagdienst(planningssoftware. voor diensten) voor de termijn van 1 maand toegevoegd aan het recherche bijstandsteam. 1 planner kan worden geleverd door IJsselland. • 7 rechercheurs van het Landelijk Recherche Team NO Nederland va 18 mei in dagdienst voor nader te bepalen tijd • 9 rechercheurs van het Landelijk Recherche Team NO Nederland va 19 mei in dagdienst Wil dit namens de politie aanvragen bij de hoofdofficier van justitie in Zwolle	
382.	181420	U	Justitie	HOvJ	Gebeld met de HOvJ. HOvJ belt terug	
383.	181428	I	Justitie	HOvJ	Heer 5.1.2e belt. 5.1.2e geeft aanvraag recherchebijstand door.	
384.	181429	I	Provincie Limburg	Kabinet	Heer 5.1.2e belt (5.1.2e). Het provinciaal bestuur van Limburg overweegt hulp te bieden aan de getroffenen in Enschede. Zij overwegen 100 getroffen gezinnen (door de gemeente aan te wijzen) op korte termijn gedurende 1 week een geheel verzorgde vakantie incl. zakgeld e.d. in Limburg aan te bieden. 5.1.2e geeft op voorhand al wat van het standpunt weer dat is ingenomen tav het aanbod van de ambassade in Wenen	
385.	181438	U	GRS Enschede	5.1.2e	5.1.2e geeft het aanbod van Limburg uit bericht 181429 door.	
386.	181450	I	NCC	5.1.2e	Het ministerie van Algemene Zaken wil weten: • aantal overledenen	

PCC logboek provincie Overijssel t.b.v. inspecties, OM, commissie Oosting

Nr.	Dtg	IN/UIT	Organisatie	Naam	Inhoud	Actie
					• hoeveel personen er op de IC liggen • een lijst van ziekenhuizen waar gewonden zijn opgenomen	
387.	181455	U	GRS Enschede		Via de secretaresse van de burgmeester verwezen naar 5.1.2e DE gevraagde gegevens staan op een lijst. Deze lijst wordt via de fax vandaag toegezonden. Zaken als geboortedatum, geslacht e.d. zijn nog niet publiek gemaakt. Dit wordt overlegd met GRS. Het kan inhouden die gegevens achtergehouden worden.	
388.	181501	I Fax	NCC	5.1.2e	lijst van omgekomen en geïdentificeerde slachtoffers waarvan familie op de hoogte is.	
389.	181509	U	NCC	5.1.2e	5.1.2e geeft de informatie uit bericht van 181455 door.	
390.	181514	I	Patiënten Platform	5.1.2e	Heer 5.1.2e uit Vollenhoven - Patiënten Consumenten Platform Zwolle en Twente vraagt naar de stoffen die bij het ongeval in het spel zijn geweest. 5.1.2e verwijst hem naar DCC VROM aangezien er 3 telefoongesprekken in de wacht staan. 5.1.2e vraagt hem terug te bellen indien heer 5.1.2e dat noodzakelijk vindt. 5.1.2e geeft het rechtstreeks e telefoonnummer van PCC 5.1.2e evenals het nummer van DCC VROM en de namen 5.1.2e	
391.	181515	I	Regiopolitie Flevoland	5.1.2e	De politieregio Flevoland vraagt waar men zich moet melden. 5.1.2e geeft door dat dit op het hoofdbureau van politie in Enschede bij de chef staf moet geschieden.	
392.	181516	I	NCC	5.1.2e	Het DCBC wil voor 181700 weten hoe de inzet van de militairen voor het weekend er uit ziet.	
393.	181517	I	GRS Enschede brandweer	5.1.2e	5.1.2e wil de vermoedelijke tijd van aankomst weten van de vullingsbussen en gelaatsmaskers.	
394.	181527	U	NCC	5.1.2e	5.1.2e stelt vraag uit bericht van 181517. 5.1.2e 5.1.2e kan geen uitsluitsel geven.	
395.	181530	I	NCC	5.1.2e	5.1.2e wil weten waarom er geen "platte petten" kunnen worden ingezet. 5.1.2e geeft aan dat in deze situatie het voorhanden zijn van een bestaande commandostructuur noodzakelijk is. De ME heeft deze de "platte petten" niet.	

PCC logboek provincie Overijssel t.b.v. inspecties, OM, Commissie Oosting

Nr.	Dtg	IN/UIT	Organisatie	Naam	Inhoud	Actie
396.	181541	I	GRS Enschede politie	5.1.2e	5.1.2e deelt mee dat de KLPD voor hun dagelijkse werk een tekort gaan krijgen. Moeten mensen onttrekken aan Enschede. Daarom wil men vanaf 190700 1 medewerker MCU leveren ipv 2 medewerkers. Het betreffende schema wordt gemaild.	
397.	181543	U	NCC	5.1.2e	5.1.2e de informatie uit het bericht van 181541 doorgegeven. 5.1.2e is hier niet blij mee.	
398.	181600	I	GRS Enschede brandweer	5.1.2e	5.1.2e deelt mee dat er een wijziging van het bijstand en inzetschema van de brandweer heeft plaatsgevonden.	
399.	181607	I	GRS Enschede brandweer	5.1.2e	5.1.2e vraagt nogmaals wanneer maskers en bussen P3 aanwezig zullen zijn in Enschede.	
400.	181611	I	GRS Enschede GGD	5.1.2e	De informatie mbt de lijst van namen, geboortedatum ed. kost enige tijd. Het principe van de privacy is hier ook in het geding.	
401.	181614	U	NCC	5.1.2e	5.1.2e geeft informatie uit bericht 181611 door.	
402.	181614	I Fax	RVD	5.1.2e	vlaginstructie	
403.	181624	I	NCC	5.1.2e	5.1.2e heeft in gesprek met 5.1.2e van de KLPD vernomen dat de P3 maskers en filters niet meer nodig zijn en vervangen kunnen worden door stofmaskers. 5.1.2e wordt gevraagd na te gaan of bussen & maskers P3 nog nodig zijn. 5.1.2e vraagt of maskers en filters P3 geleverd kunnen worden binnen 24, 48 of 72 uren. 5.1.2e geeft verder aan dat 5.1.2e 5.1.2e de bezetting ook zonder medewerker MCU van de KLPD voldoende vindt. De KLPD gaat door tot 191900.	
404.	181632	U	GRS Enschede politie	5.1.2e	5.1.2e geeft de opvatting van de KLPD weer mbt medewerker MCU uit bericht 181624. 5.1.2e 5.1.2e heeft dit reeds besproken met zijn medewerkers van de meldkamer. Zij zijn van mening en het is hun ervaring is dat een aantal zaken toch anders liggen.	
405.	181633	I	GRS Enschede GGD	5.1.2e	De door het ministerie van Algemene Zaken gevraagde informatie ligt toch moeilijker als gedacht. Vandaag lukt niet meer hopelijk morgen.	
406.	181635	I	GRS Enschede	5.1.2e	5.1.2e plaatst een aanvullende aanvraag voor aan-	

PCC logboek provincie Overijssel t.b.v. inspecties, OM, Commissie Oosting

Nr.	Dtg	IN/UIT	Organisatie	Naam	Inhoud	Actie
					staande zaterdag voor militaire bijstand bij de Diekmanhal. Het gaat om 120 manschappen, en 15 vrachtauto's voor het omwisselen van tweedehands artikelen naar nieuwe. Dit geldt ook voor maandag en dinsdag aanstaande.	
407.	181640	U	NCC	5.1.2e	de medewerker MCU uit het bericht van 181632 door en vraagt de militaire bijstand aan uit het bericht van 181635.	
408.	181645	U	NCC	5.1.2e	5.1.2e geeft de informatie mbt GRS Enschede GGD uit het bericht van 181633 door.	
409.	181648	U	GRS Enschede brandweer	5.1.2e	5.1.2e belt maar krijgt geen gehoor.	
410.	181652	I	GRS Enschede brandweer	5.1.2e	5.1.2e geeft informatie uit het bericht van 181624 door	
411.	181708	U	NCC	5.1.2e	5.1.2e vraagt naar uitsluitsel over de P3 bussen en gelaatsmaskers.	
412.	181722	U	GRS Enschede brandweer	5.1.2e	5.1.2e kan 5.1.2e van de GGD niet bereiken; 5.1.2e zal bericht doorgegeven dat de lijst met namen etc. kan worden afgeblazen.	
413.	181724	U	GRS Enschede politie	5.1.2e	5.1.2e geeft informatie mbt medewerker MCU en chef operatiën door.	
414.	181737	I	NCC	5.1.2e	5.1.2e geeft door dat er een fax van de premier komt met een vlaginstructie voor overheidsgebouwen. Het verzoek is de vlag halfstok te voeren. De provincies worden verzocht dit aan de gemeenten door te geleiden.	
415.	181737	I Fax	NCC	5.1.2e	vlaginstructie premier	
416.	181751	I Fax	NCC	5.1.2e	overzicht bijstand politie	
417.	181757	I Fax	Gemeente Enschede	5.1.2e	aanvraag defensie personeel voor bewaking Diekmanhal	
418.	181802	I	Nationaal Logistiek Centrum	5.1.2e	5.1.2e 5.1.2e deelt mee dat 2000 filterbussen P3 en de 1000 volgelaatsmaskers uit Duitsland moeten komen met een Duitse transporteur. Hij vraagt naar het juiste afleveradres en de -tijd.	
419.	181803	U	GRS Enschede brandweer	5.1.2e	5.1.2e moet wachten tot 181808. Hij vraagt vervolgens antwoord op de vragen uit het bericht van 181802. 5.1.2e antwoord dat het afleveradres	

PCC logboek provincie Overijssel t.b.v. inspecties, OM, Commissie Oosting

Nr.	Dtg	IN/UIT	Organisatie	Naam	Inhoud	Actie
					Garage Roeloffzen hoek Boddenkampsingel en Hengelosestraat is en de aflevertijd 190800	
420.	181811	U	Nationaal Logistiek Centrum	5.1.2e	5.1.2e geeft informatie uit bericht van 181803 door. Hij geeft tevens het telefoonnummer van de GRS Enschede brandweer door (5.1.2e).	
421.	181830	U	GRS Enschede	5.1.2e	5.1.2e geeft aan dat het inzetten van militairen voor bewaking niet mogelijk is door wettelijke bepalingen. Als er ME in de nabijheid is, dan hoeft er geen probleem te zijn. 5.1.2e vraagt naar het dienstverband. Heer 5.1.2e deelt mee dat het onderlangs met het PCC zou zijn overlegd. 5.1.2e ontkent dat.	
422.	181841	I	GRS Enschede LSO DCBC	5.1.2e	Er heeft overleg plaatsgevonden met het bureau Juridische Zaken van Defensie. Deze geven aan dat een formeel verzoek ondertekend door (loco)burgemeester bij Defensie moet komen voordat bewakingstaken kunnen worden uitgevoerd. Het gaat om een dienstverband van 10 man van 182000 - 0900 t/m. 24050800 bij de Diekmanhal. Vanaf zondag 210000 tot ma 220900 dient er volcontinue gedraaid te worden.	
423.	181849	U	GRS Enschede LSO DCBD	5.1.2e	5.1.2e belt voor dienstverband. Duur 10 minuten.	
424.	181859	U	NCC	5.1.2e	5.1.2e geeft dienstverband bewaking door. 5.1.2e deelt mee dat er reeds wat is toegezegd Hij zal de van DCBC ontvangen fax faxen.	
425.	181902	I	GRS Enschede Politie	5.1.2e	5.1.2e geeft de toestand mbt de overige politiebijstand door naar de situatie van 181751. 5.1.2e geeft een nieuwe bijstandsaanvraag door • 231400-2200 1 medewerker meldkamer Enschede. • 240800-1600 1 medewerker meldkamer Enschede. • 250700-1500 1 medewerker meldkamer Enschede. • 260700-1500 1 medewerker meldkamer Enschede. • 272200-0700 1 medewerker meldkamer Enschede.	

PCC logboek provincie Overijssel t.b.v. inspecties, OM, Commissie Oosting

Nr.	Dtg	IN/UIT	Organisatie	Naam	Inhoud	Actie
					• 282200-0700 1 medewerker meldkamer Enschede. De reden voor de aanvraag is dat de eigen meldkamer medewerkers aan het eind van hun latijn zijn.	
426.	181905	I Fax	NCC	5.1.2e	bevestiging militaire bijstand voor toezicht	
427.	181918	U	NCC	5.1.2e	5.1.2e geeft de aanvraag van 181902 door.	
428.	181928	I	GRS Enschede Politie	5.1.2e	5.1.2e geeft door dat de volgende drie diensten voor de algemeen commandant en de chef staf door de regio IJsselland worden vervuld: 192200-0700 Algemeen Commandant 202200-0700 Algemeen Commandant 190700-1900 chef staf	
429.	181936	U Fax	NCC	5.1.2e	5.1.2e faxt het formele aanvraag van Enschede voor bewaking bij de Diekmanhal naar het NCC.	
430.	181941	U	GRS Enschede LSO DCBC	5.1.2e	5.1.2e geeft aan dat de opdracht voor bewaking aan het Nationaal Commando is verstrekt.	
431.	181945	U Fax	NCC, RCC Twente, RAC IJssel-Vecht, RMIC Stedendriehoek, MK IJsselland, mk Twente, Opsroom RMC Oost		sluiting PCC om 2000 uur	
432.	182020	U	GRS Enschede brandweer	5.1.2e	5.1.2e vraagt naar de planning van de brandweerbijstand. Het schema zal worden gefaxt.	
433.	182036	I Fax	GRS Enschede brandweer		vernieuwde planning inzet brandweer 18052000 va 2000 uur	
434.	182041	I Fax	Provincie Overijssel	5.1.2e	5.1.2e faxt een bericht van NCC van 1944 uur door over het bezoek van minister Cook van Groot-Brittannië Hij arriveert om 191415 op de vliegbasis Twenthe. 5.1.2e vraagt of wij de gemeente willen benaderen of iemand (op bestuurlijk niveau) van de gemeente minister Cook op de vliegbasis Twenthe wil/kan ontvangen.	
435.	182043	U	GRS Enschede Communicatie	5.1.2e	5.1.2e belt over het bericht van 182041. Zij is in gesprek op haar GSM nummer. Bericht achtergelaten op de voicemail.	
436.	182200	U	GRS Enschede	5.1.2e	5.1.2e niet aanwezig. Door telefoniste briefje met korte inhoud fax 182041 bij 5.1.2e laten	

PCC logboek provincie Overijssel t.b.v. inspecties, OM, Commissie Oosting

Nr.	Dtg	IN/UIT	Organisatie	Naam	Inhoud	Actie
					leggen. Aanbod gedaan indien moeilijk vanuit gemeente mogelijk gedeputeerde inschakelen.	
437.	182256	I Fax	Provincie Overijssel	5.1.2e	draaiboek voor de stille tocht van 19 mei	
438.	**190813**	I	gemeente Wierden		Men vraagt of de vlaginstructie alleen voor vanavond geldt of voor de hele dag. 5.1.2e antwoordt dat de hele dag de vlag halfstok moet worden gevoerd.	
439.	190839	I	provincie Overijssel	CdK	De CdK vraagt 5.1.2e of hij de zaken rond de ontvangst van Cook wil kortsluiten met het ministerie van Buitenlandse Zaken. Tevens geeft de CdK aan dat er bij de Tocht van Medeleven vanavond er protocollair wellicht enige zaken niet helemaal correct zijn. Vraagt hierop actie te ondernemen.	
440.	190843	U	provincie Overijssel	Chef Kabinet	5.1.2e belt op GSM, CallMax en thuis. Krijgt geen contact	
441.	190853	U	Provincie Overijssel	5.1.2e	5.1.2e geeft 5.1.2e het deel van het bericht van 190839 mbt de Tocht van Medeleven door. Zij overlegt met Communicatie en belt Spierenburg terug.	
442.	190858	I	Gemeente Den Ham	5.1.2e	5.1.2e vraagt of de vlaginstructie voor de hele dag geldt. 5.1.2e bevestigt dit.	
443.	190901	U	GRS Enschede	5.1.2e	5.1.2e heeft de organisatie rond de Tocht van Medeleven doorgegeven aan een collega. 5.1.2e 5.1.2e wordt zsm teruggebeld.	
444.	190902	I	Gemeente Hellendoorn	5.1.2e	5.1.2e vraagt toelichting op de vlaginstructie. 5.1.2e 5.1.2e geeft aan dat de vlag de gehele dag halfstok zal worden gevoerd.	
445.	190903	I	Regio Stedendriehoek	5.1.2e	5.1.2e vraagt toelichting op de vlaginstructie 5.1.2e 5.1.2e geeft aan dat de vlag de gehele dag halfstok zal worden gevoerd.	
446.	190920	U	NCC	5.1.2e	5.1.2e vraagt naar de stand van zaken mbt de overige bijstand van de politie. 5.1.2e deelt mee dat hij het schema zal bijwerken en dit hem zal toezenden.	
447.	190949	U	NCC	5.1.2e	5.1.2e zendt per Email het bijgewerkte schema van de overige politiebijstand naar het NCC tav 5.1.2e 5.1.2e	
448.	191000	I	GRS Enschede	5.1.2e	5.1.2e geeft door dat definitief gevraagd gaat worden om 10 militairen en een commandant voor toegangscontrole en verkeersregeling bij de Diekmanhal. Dit	

PCC logboek provincie Overijssel t.b.v. inspecties, OM, Commissie Oosting

Nr.	Dtg	IN/UIT	Organisatie	Naam	Inhoud	Actie
					zal t/m 222400 doorgaan in volcontinue dienst. Is overlegt met de liaison van DCBC.	
449.	191000	I	Ministerie BZK	5.1.2e	5.1.2e wil weten welke nationaliteiten de betrokkenen hebben die dood c.q. gewond zijn. Dit ivm de toespraak van de premier vanavond bij de Tocht van Medeleven. Telefoonnummer 5.1.2e	
450.	191005	U	NCC	5.1.2e	5.1.2e geeft informatie uit het bericht van 191000 door en doet formele aanvraag bijstand.	
451.	191012	U	GRS Enschede		5.1.2e belt met de gemeente. Deze zijn t/m 1016 in gesprek.	
452.	191016	I	Politie Twente	5.1.2e	5.1.2e deelt mee dat er bedreigingen zijn geuit aan het adres van burgmeester Mans. Daarnaast vraagt de politie Twente om persoonlijke beveiliging van de heer Mans. Dit is een formeel verzoek van 5.1.2e 5.1.2e namens het crisisteam.	
453.	191021	U	NCC	5.1.2e	5.1.2e geeft informatie uit het bericht van 191016 door en verzoekt om persoonlijke beveiliging. 5.1.2e antwoordt dat zij er nu aan gaan werken . 5.1.2e zal om 12.00 uur terugbellen.	
454.	191024	U	Politie Twente	5.1.2e	5.1.2e geeft informatie door uit bericht van 191021	
455.	191029	U	GRS Enschede GGD	5.1.2e	5.1.2e deelt mee dat er met man en macht gewerkt wordt aan de lijst. De gegevens mbt de doden en gewonden zijn wel betrouwbaar die mbt de gewonden niet. 5.1.2e verifieert of mensen soms de Nederlandse nationaliteit kunnen hebben maar vraagt zich af of geboorteplaats c.q. -land te achterhalen zijn. 5.1.2e zegt dat dit niet altijd het geval is.	
456.	191033	U	Ministerie BZK	5.1.2e	5.1.2e geeft de informatie uit het bericht van 191029 door. 5.1.2e zal dat terugkoppelen en 5.1.2e 5.1.2e op de hoogte stellen.	
457.	191047	I	GRS Enschede liaison BZK	5.1.2e	5.1.2e deelt mee dat wethouder 5.1.2e of 5.1.2e minister Cook zullen ontvangen. Op zijn verzoek wordt het programma van het bezoek zonder voorblad aan hem gefaxt op 5.1.2e. Aanbod gedaan om als echt niet mogelijk een van de gedeputeerden "vrij te spelen". Hij zal dit aanbod overbrengen.	

Blz. 43

PCC logboek provincie Overijssel t.b.v. inspecties, Om, Commissie Oosting

Nr.	Dtg	IN/UIT	Organisatie	Naam	Inhoud	Actie
458.	191055	U	Provincie Overijssel	5.1.2e	5.1.2e geeft informatie uit bericht 191047 door. Zij zal dit doorgeven aan de CdK.	
459.	191056	I	Ministerie BZK	5.1.2e	5.1.2e deelt mee dat er van wordt afgezien om nationaliteiten te noemen in de toespraak van de premier bij de Tocht van Medeleven.	Doorgegeven aan 5.1.2e GRS Enschede.
460.	191112	I	NCC	5.1.2e	5.1.2e vraagt of aanvraag voor 120 militairen en 15 vrachtauto's een voortzetting is van de bestaande bijstand. 5.1.2e bevestigt dit.	
461.	191139	I	NCC	5.1.2e	5.1.2e vraagt wat het advies van de lokale driehoek is ten aanzien van de persoonlijke beveiliging van de heer Mans.. Dit mede gelet op de indruk die een dergelijke beveiliging zal maken tijdens de Tocht van Medeleven.	
462.	191141	U	Politie Twente	5.1.2e	5.1.2e deelt desgevraagd mee dat het advies tot persoonlijke beveiliging is uitgebracht door de lokale driehoek. De burgmeester is het met het advies eens.	
463.	191143	U	NCC	5.1.2e	5.1.2e geeft de informatie uit het bericht van 191141 door. 5.1.2e deelt mee dat de bijstand van de 120 militairen en 15 vrachtauto's geregeld is. Verder deelt hij mee dat DCBC heeft gezegd dat als de provincie er mee akkoord gaat om overdag 10 man uit het totaal van de 120 los te weken de bewaking geen probleem oplevert. Ook de dienstverlening bij de Diekmanhal kan dan gewaarborgd worden. Verkeersregeling is in verband met de juridische consequenties niet toegestaan. De loketfunctie levert geen problemen op. 5.1.2e wijst hem op het gat dat met deze constructies valt tussen de uren van 1700 en 2100 uur wanneer de militairen niet aanwezig zijn.	
464.	191146	U	GRS Enschede	5.1.2e	5.1.2e geeft de informatie uit het bericht van 191143 door.	
465.	191156	I	GRS Enschede liaison DCBC	5.1.2e	5.1.2e deelt mee dat verkeersregeling niet aan de orde is bij de Diekmanhal. Het gat dat zou ontstaan tussen 191700 en 192100 is gedekt. Vanaf 201700 is dit gat niet gedekt.	
466.	191202	U	NCC	5.1.2e	5.1.2e geeft informatie uit bericht 191156 door.	

PCC logboek provincie Overijssel t.b.v. inspecties, OM, Commissie Oosting

Nr.	Dtg	IN/UIT	Organisatie	Naam	Inhoud	Actie
					5.1.2e meldt dat gat op 20 mei tot 2100 uur gedekt is.	
467.	191204	I	GRS Enschede politie	5.1.2e	5.1.2e deelt mee dat de medewerker MCU voor het dienstverband van 232300-0700 niet door Utrecht geleverd kan worden ivm een voetbalwedstrijd. Hij verzoekt een nieuwe aanvraag hiervoor te plaatsen. Daarnaast heeft hij bijstand nodig voor: • 212300-220800 chef staf • 231500-232400 chef staf	Doorgegeven aan het NCC
468.	191254	I	NCC	5.1.2e	5.1.2e vraagt of er slaapgelegenheid voorhanden is voor de medewerkers MCU. 5.1.2e antwoord bevestigend. Verder deelt 5.1.2e mee dat er wordt gewerkt aan de persoonlijke beveiliging van de burgemeester. Het is waarschijnlijk dat dit beveiliging op afstand wordt. Desgevraagd legt 5.1.2e uit dat dit een manier van beveiligen is die niet opvalt.	
469.	191300	U	Politie Enschede	5.1.2e	5.1.2e deelt mee dat er nog geen uitsluitsel te geven is over de persoonlijke beveiliging en dat het NCC er nog aan werkt.	
470.	191329	U	NCC	5.1.2e	5.1.2e vraagt 5.1.2e naar de stand van zaken mbt de bijstand voor de functie van chef staf.	
471.	191347	I	Politieregio Gooi en Vechtstreek	5.1.2e	5.1.2e belt mbt de opdracht van de 4 motorrijders. 5.1.2e geeft hem dezelfde informatie als aan de KLPD op 181112.	
472.	191444	I	NCC	5.1.2e	5.1.2e geeft aan dat gedurende de Tocht van Medeleven op de volgende manier in de persoonlijke beveiliging wordt voorzien: • persoonlijke beveiliging op afstand (dwz de DKDB loopt er niet strak om heen maar op enige afstand, echter wel dusdanig dat men in staat is op te treden, de gepantserde wagen is wel aanwezig en in de buurt voor het geval er afvoer moet plaats vinden). Mevrouw 5.1.2e wordt meegenomen door de DKDB maar de 1e aandacht richt zich op de burgmeester. • de premier wordt op eenzelfde manier beveiligd als de heer Mans met een aparte gepantserde wagen voor afvoer • Voor de Prins van Oranje gelden de standaard	

PCC logboek provincie Overijssel t.b.v. inspecties, OM, Commissie Oosting

Nr.	Dtg	IN/UIT	Organisatie	Naam	Inhoud	Actie
					beveiligingsmaatregelen; de DKDB neemt aansluitende maatregelen. Na de tocht is de persoonlijke beveiliging van de heer Mans zo geregeld dat hij gepantserd vervoer van safe-area naar safe-area wordt gebracht Het advies van de grote evaluatiedriehoek is om tijdens de tocht aanvullende maatregelen te treffen. Men denkt daarbij aan een aantal agenten (in burger) voor de stoet uit te laten lopen ter observatie. De woning van de heer 5.1.2e valt niet onder het toezicht van de DKDB. Hier lijkt gelet op de situatie gepast permanent toezicht (niet opvallend) aan de orde.	
473.	191452	U	Politie Twente	5.1.2e	5.1.2e geeft informatie uit bericht 191444 letterlijk door.	
474.	191457	U	NCC	5.1.2e	5.1.2e vraagt 5.1.2e naar de vermoedelijke tijd van aankomst van de DKDB.	
475.	191501	I	NCC	5.1.2e	5.1.2e geeft aan dat de 1e ploeg van het DKDB bijna ter plaatse is. De meldkamer den haag/Haaglanden neemt contact op met 5.1.2e 5.1.2e	
476.	191502	U	Politie Twente	5.1.2e	5.1.2e geeft informatie uit bericht 191501 door.	
477.	191554	U	NCC	5.1.2e	5.1.2e laat weten dat ook tijdens het weekend t/m 222000 de persoonlijke beveiliging van de heer Mans wordt voortgezet. 5.1.2e laat weten dat er in de bijstand voor de medewerker MCU van 192300-200700 nog niet is voorzien. 5.1.2e zendt de lijst met openstaande bijstandsaanvragen per Email naar 5.1.2e	
478.	191626	I	Politie Limburg	5.1.2e	5.1.2e levert de chef staf van 21 op 22 mei. Vraagt naar de slaapfaciliteiten. 5.1.2e verwijst hem door naar de chef staf van de politie Twente	
479.	191637	I		5.1.2e	5.1.2e doen 15 diensten voor de medewerker MCU. Vraagt naar details verwezen naar chef staf politie Twente	
480.	191639	U	GRS Enschede	gemeentesecretaris	5.1.2e vraagt of 5.1.2e er problemen meer heeft als het PCC gedurende het weekeind op piket over zal gaan. 5.1.2e heeft daar geen probleem mee gelet op de bezetting van de GRS. Graag wil hij wel een fax met de bereikbaarheidsgegevens.	Fax verstuurd

PCC logboek provincie Overijssel t.b.v. inspecties, OM, Commissie Oosting

Nr.	Dtg	IN/UIT	Organisatie	Naam	Inhoud	Actie
481.	191644		NCC	5.1.2e	?????	
482.	191720	I	GRS Enschede brandweer	5.1.2e	Faxt nieuwe planning. Deze doorgegeven aan 5.1.2e	
483.	191747	I	NCC	5.1.2e	5.1.2e stelt voor om de medewerker MCU van 192300-240700 te laten vervallen. 5.1.2e stemt hiermee in.	5.1.2e geeft door aan 5.1.2e
484.	191818	I Fax	RCC Twente	5.1.2e	nieuwe planning inzet brandweereenheden	
485.	**220909**	I	Min VWS	5.1.2e	5.1.2e vraagt of PCC de arbodiensten kan geven van de hulpverleningsdiensten die betrokken zijn geweest bij de ramp	inventarisatie gestart
486.	221004	I	NCC	5.1.2e	5.1.2e voert met 5.1.2e check uit op openstaande bijstand; vraag naar benodigde inzet militairen	5.1.2e gebeld
487.	221026	U	GRS Enschede	5.1.2e	Aangegeven voor 11.30 uur voortzetting benodigde bijstand doorgeven	Belt terug
488.	221028	U	min VWS	5.1.2e	gebeld; geen gehoor	voicemail ingesproken om terug te bellen
489.	221035	I	GRS Enschede	5.1.2e	Voortzetting nodig t/m vrijdag 262200 extra 221300-2200 UT Twente 8/ 5.1.2e extra 230830-232200 10 man 240830-242200 man 10 man trekt dat uit eigen 120 man personeel	doorgeven aan NCC
490.	221043	U	NCC	5.1.2e	doorgegeven continuering militaire bijstand	in de bewaking
491.	221128	I	GRS Enschede politie	5.1.2e	212300-1800 chef staf is vervallen Limburg zuid 231500-2300 chef staf kan vervallen 212300-0700 1 hondengeleider Flevoland gedaan Vanmiddag vergadering afbouw in Twente	NCC gebeld
492.	221132	U	NCC	5.1.2e	info 221128 doorgegeven.	geen
493.	221406	I	politie	5.1.2e	vervallen diensten: 230700-1500 medewerker .mcu Amstelland 231500-2300 medewerker .mcu Amstelland 240700-1500 medewerker .mcu Amstelland 241500-2300 medewerker .mcu Haaglanden	doorgegeven aan NCC met verzoek korpsen op de hoogte te stellen
494.	221427	U	NCC	5.1.2e	doorgegeven info 221406 en verzoek door te geven aan korpsen.	geen
495.	221643	I	politie	5.1.2e	231500-2300 chef operatiën Groningen vervalt 241500-2300 chef operatiën Groningen vervalt 251500-2300 chef operatiën Groningen vervalt	doorgeven aan NCC
496.	221647	U	NCC	5.1.2e	doorgegeven info 221643	
497.	222000	U Fax	NCC		bijstand defensie van 10 manschappen	

Blz. 47

PCC logboek provincie Overijssel t.b.v. inspecties, OM, Commissie Oosting

Nr.	Dtg	IN/UIT	Organisatie	Naam	Inhoud	Actie
498.	230844	I Fax	Brw Stedendrie-hoek	5.1.2e	toezending arbodiensten	
499.	230857	I Fax	GRS Enschede, AC GGD		toezending ingezette ambulances	
500.	230946	I	IJsselland	5.1.2e	wil voor mij via HOvJ aanvragen 1 misdaadanalist aanvragen voor Enschede te leveren door IJsselland. Dienstverband van 240900-1700 tot en met 14 juni	HOvJ bellen
501.	230949	U	Parket	HOvJ	niet aanwezig belt terug	
502.	231215	I	VWS, inspectie gezondheidszorg Noordoost	5.1.2e	wilt graag een overzicht van alle betrokken hulpverleningsdiensten. Antwoord moet gecompleteerd worden daarna fax naar 5.1.2e 5.1.2e	
503.	231406	I	Enschede	5.1.2e	verlenging van militaire bijstand t/m 311700mei200 5.1.2e trekt kader terug (vrijwilligers) donderdag 25 mei avond DCW niet in staat; vanuit fysiek of psychisch omstandigheden niet geschikt wel geprobeerd niet gelukt verhuisbedrijven; zijn maximaal ingezet door woningcoöperaties en gemeente. • 2 medewerkers intakediensten Diekmanhal militaire maatschappelijk werk Dienstverlening ter ondersteuning eigen intake • 4 onderofficieren logistiek voor orderverzameling uitventen gegevens en materiaal bij diverse instellingen van nieuwgeplaatsten in woningen • 2 onderofficieren voor transporttaken (organiseren verkassen van materiaal tbv nieuwgeplaatsten) • 2 onderofficieren logistiek voor uitgifte van goederen (nieuwgeplaatsten) • 2 onderofficieren logistiek voor uitgifte materialen • 5 korporaals algemene inzet • Ter beoordeling Defensie zelf X man ophalen hulpgoederen uit de Bommelerwaard Vraag is op dit moment uitgezet met ingang van welke datum gemeente zelf organisatie ter hand kan nemen.	NCC doorgeven
504.	231425	U	NCC	5.1.2e	Info 231406 aan 5.1.2e doorgegeven	
505.	231437	U	Politie	5.1.2e	ME 232200-0600 NH Noord vervalt (bekend) Is op dit moment bezig de ME inzet te herwaarderen	

Blz. 48

PCC logboek provincie Overijssel t.b.v. inspecties, OM, Commissie Oosting

Nr.	Dtg	IN/UIT	Organisatie	Naam	Inhoud	Actie
					en daar worden we nog over geïnformeerd.	
506.	231439	U	NCC	5.1.2e	Info 231437 doorgegeven..	
507.	231459	I	Politie	5.1.2e	31 mei vraagt 5.1.2e een sectie AE voor de voetbalwedstrijd Heracles_Groningen aan met een dienstverband van 1500-2300 voorkeur Noordoost Gelderland (IJsselland heeft niet wat)	
508.	231506	I Fax	Gemeente Enschede	5.1.2e	formele aanvraag bijstand defensie bericht 231406	
509.	231511	I	Parket	5.1.2e	4229136	
510.	231517	I	NCC	5.1.2e	Evenals gisterenavond betreft het hier steunverlening door militairen waarvoor een rekening kan worden ingediend door Defensie. NCC is in deze doorgeefluik richting Defensie. Valt niet meer onder bijstand 600 regeling. Ivm hiermee nog niet doorgespeeld aan Defensie.	Doorgespeeld aan 5.1.2e
511.	231519	U	Enschede	5.1.2e	Info over rekening besproken. Antwoord, dat moet dan maar en dat zien we dan wel. Zeggen niet dat we de hulp niet hoeven omdat we moeten betalen.	Doorgeven aan NCC
512.	231523	U	NCC	5.1.2e	Info 231519 doorgegeven aan 5.1.2e	
513.	231552	I	NCC	5.1.2e	Verzoek mbt aanvraag mil. onderscheid om • verlenging van bestaande bijstand 26 boogtenten, 120 man ;15 4ton; liaison • andere aanvraag steunverlening ivm het algemeen belang en ontbreken mensenkracht	
514.	231538	I Fax	Politie Noord-Brabant	5.1.2e	lijst arbodiensten	
515.	231613	I	RMC Oost	5.1.2e	Hoe staat het met de aanvraag van verlenging en additionele aanvraag.	Toegelicht wat er gedaan is (telefonisch) en dat ik nu bezig ben met fax
516.	231615	I	NCC	5.1.2e	heb nu formele aanvraag nodig Antwoord ben ik nu mee bezig en wordt gefaxt	
517.	231627	U Fax	NCC		fax verzonden meet aanvraag bijstandsverlenging en aanvullende steunverlening	
518.	231635	I	Politie	5.1.2e	Alle 2200-0600 diensten vervallen vanaf vandaag	NCC doorgeven
519.	231637	U	NCC	5.1.2e	info 231635 doorgegeven additionele aanvragen militair (dus ook vliegbasis) via de koninklijke weg. Operationele beslissingen over inzet verleende steun kunnen via LSO RMC Oost.	Doorgeven aan 5.1.2e
520.	231646	U	Enschede	5.1.2e	info mbt militair 231637 doorgegeven	

PCC logboek provincie Overijssel t.b.v. inspecties, OM, Commissie Oosting

Nr.	Dtg	IN/UIT	Organisatie	Naam	Inhoud	Actie
521.	231648	U	RMC oost	5.1.2e	5.1.2e coördinator logistiek	
522.	231652	U	VLB Twenthe	coördinator logistiek	in gesprek	
523.	231657	U	RMC Oost	5.1.2e	in gesprek 221701 geeft door nummer sitopsroom 5.1.2e 5.1.2e Heeft contact gehad met VLB en voortaan zal inzet via de koninklijke weg gaan.	
524.	231703	U	NCC	5.1.2e	info 231657 doorgegeven. Ook aangegeven dat luchtmacht ondersteuning ook buiten de gemeente om zijn gelopen en dat deze daar geen zicht en grip op hebben.	
525.	231711	I	NCC	5.1.2e	verzoek defensie mbt toezicht boogtenten Diekman (10 man) Begint knelpunt te worden. Svp zsm door reguliere politie laten overnemen.	5.1.2e Enschede bellen
526.	231713	U	Enschede	5.1.2e	doorgegeven info 231711	
527.	231817	I Fax	NCC	5.1.2e	bericht DCBC over normalisatie aanvragen bijstand/steunverlening	
528.	**240942**	I	VROM	5.1.2e	Tussenrapportage meetgegevens Enschede is gisteren via het Informatie en Advies Centrum Enschede aan de pers aangeboden. Meetgegevens zijn die van RIVM, TNO, SGS Ecosearch, en andere instanties die voor VROM gemeten hebben. Tubantia en RTV Oost hebben er een item van gemaakt. Meetgegevens zijn gevalideerd, goed en er zijn geen verschillen tussen de verschillende instanties. 5.1.2e 5.1.2e komt hedenmorgen met de mededeling dat er op provinciaal en lokaal niveau problemen zouden bestaan over de meetresultaten. 5.1.2e meldt dat VROM niet weet wat de problemen zouden zijn en heeft ook geen problemen met de meetgegevens. Stuurt fax met gegevens; svp terugmelding met mening CdK.	Afwachten of fax aanvullende informatie van 5.1.2e 5.1.2e bevat
529.	241036	I Fax	NCC	5.1.2e	bericht defensie mbt aanvraag bijstand/steunverlening	
530.	241043	I Fax	VROM	5.1.2e	fax komt binnen met meetresultaten. Geen aanvullende info mbt problemen meetresultaten	
531.	241044	U	NCC	5.1.2e	Weet jij wat de problemen zijn die 5.1.2e	Belt terug met telefoonnummer

Blz. 50

PCC logboek provincie Overijssel t.b.v. inspecties, OM, Commissie Oosting

Nr.	Dtg	IN/UIT	Organisatie	Naam	Inhoud	Actie
					mbt meetresultaten heeft geconstateerd? Antwoord: Nee, wij zitten niet meer in circuit. Is werkgroep voor onder leiding van 5.1.2e	
532.	241106	I	Enschede	5.1.2e	Hoe zit het met steunverlening van gisteren? Aangegeven nog geen bericht van NCC	NCC bellen
533.	241115	U	NCC	5.1.2e	Hoe zit het met militaire steun aangevraagd op 23 mei	belt terug
534.	241116	U	RMC oost	5.1.2e	Bericht gehad dat nog niet iedereen binnen zou zijn, NVC levert 2; divisie 8, 2 NDD, commandant wordt geleverd is in ogen defensie niet gehad.	
535.	241119	U	Enschede	5.1.2e	info doorgegeven van 241116	
536.	241128	I	NCC	5.1.2e	verzoek om steunverlening is toegekend.	
537.	241120	I	NCC	5.1.2e	5.1.2e is bij projectbureau voor vuurwerkramp degene die wat meer kan vertellen over de problematiek mbt meetgegevens	
538.	241205	I	politie	5.1.2e	aanvraag bijstand: • 250700-310700 in 8 uurdiensten 1 medewerkers. MCU • 270700-271400 1 hondengeleider • 271400-272200 1 hondengeleider • 280700-281400 1 hondengeleider • 281400-282200 1 hondengeleider vervallen bijstand: 242300-240700 1 medewerkers. MCU Groningen	
539.	241217	I	RMC Oost liaison Enschede	5.1.2e	Enig idee hoe het staat met de steunverlening; info 241116 en 241128 doorgegeven	
540.	241220	U	NCC	5.1.2e	info 241205 doorgegeven	
541.	241254	I Fax	Brw Twente	5.1.2e	lijst arbodiensten brandweerkorpsen	
542.	241311	I	GGD Twente	5.1.2e	5.1.2e 5.1.2e op eigen gelegenheid gekomen. Gaat nu in de pers het bericht dat ze de reguliere hulpverleners verschrikkelijk voor de voeten hebben gelopen. Is niet waar. Waren om 131000 en hebben niets fout gedaan. Hoe steken we het gladstrijken van wat omhooggestoken haren aan de vork. Herr 5.1.2e krijgt in ieder geval brief van GGD waarin wordt gemeld dat hulpvaardigheid op prijs is gesteld en er geen verwijt gehoord zal worden vanuit GGD Twente	

PCC logboek provincie Overijssel t.b.v. inspecties, OM, Commissie Oosting

Nr.	Dtg	IN/UIT	Organisatie	Naam	Inhoud	Actie
543.	241318	U	Regierungsbezirk Münster	5.1.2e	Probleem 241311 voorgelegd. Geen brief schrijven. Veel fouten bovenlangs gemaakt in Duitsland. Leitstelle Borken heeft Leitstelle Rheine gebeld en deze heeft direct de ASB ingeschakeld. Op dit moment komt de zaak weer wat tot rust. Een brief of wat dan ook zal al het stof weer doen opwaaien.	
544.	241328	U	GGD Twente	5.1.2e	Info 241318 doorgegeven	
545.	241341	U	BZK	5.1.2e	Gisteren IBT gehad Hr. 5.1.2e RIVM gezegd dat onderzoek is afgerond. Gegevens gezonden aan IAC Enschede. Toe kwam de vraag op naar welke onderzoeken er allemaal gedaan zijn. Maar in opdracht van wie, wat , waar wanneer,. Die vraag gesteld door 5.1.2e Antwoord van 5.1.2e was niet duidelijk in de zin van veel bedrijven/fjes en onduidelijk wie opdrachtgever was. Verzoek aan VROM wie wat waar en wanneer is onderzocht. Hedenochtend 5.1.2e gebeld met 5.1.2e van VROM; niet bekend wat in dat gesprek besproken is. In IBT besproken regie op mogelijke verwarring die opgeroepen kan worden door enerzijds tussen bericht: "geen gevaar volksgezondheid vanuit de metingen" en waarneming door burgers van hulpverleners (om RIT) met beschermingsmaatregelen	
546.	241352	I	NCC	5.1.2e	Staatssecretaris gaat 27 mei 2000 naar België en zou graag willen weten of er tbv Enschede inzet heeft plaatsgevonden vanuit België. Wil graag weten hoeveel honden er zijn ingezet. Wie inzet van hulpverleningsdiensten in binnenring Antwoord: Niet te zeggen. Ga uit van alle korpsen. Kan om 1 enkel persoon gaan Vraag om overzicht ingezette bijstand. Antwoord: vanaf morgen aan de gang met overzicht tbv formalisatie bijstand en steunverlening. 5.1.2e kabinet Zuid-Holland: Rotterdam kan niet leveren op 27 mei; is dat nog wel nodig?. Antwoord: Ja, ga daar voorlopig even van uit. 5.1.2e regelt ander peloton.	Bel terug
547.	241400	U	RIT	5.1.2e	Finland, België en Zweden en Duitsers Belgische honden 2 stuks 1 Vlaams sprekend en 1	

PCC logboek provincie Overijssel t.b.v. inspecties, OM, Commissie Oosting

Nr.	Dtg	IN/UIT	Organisatie	Naam	Inhoud	Actie
					Waals sprekend Reden inzet is dat deze honden, hun begeleiders of de combinatie allen zijn opgeleid in Nederland door het RIT	
548.	241407	U	NCC	5.1.2e	In bespreking belt terug	
549.	241430	U Fax	min VWS Iso Enschede	5.1.2e	1e resultaten op hun verzoek onderzoek arbo diensten	
550.	241442	U	VROM	5.1.2e	Info 241341 doorgegeven. Zegt zelf bij IBT aanwezig te zijn geweest. Dus weet wat daar besproken is. 5.1.2e heeft daar gezegd dat wij problemen zouden hebben met het overzicht. Hem medegedeeld dat wij overzicht nu voor het eerst zien en dat wij geen uiting in die richting hebben laten uitgaan. Ook geen geluiden in die richting uit Enschede. Wat er tussen CdK en 5.1.2e besproken is, heb ik geen zicht op.	
551.	241447	U	Enschede	5.1.2e	Heeft geluiden zoals bedoeld in 240942,241341 ook niet waargenomen in de kring van burgemeester of gemeentesecretaris.	
552.	241501	U	Provincie	5.1.2e	In overleg besloten dat wij nu de zaak laten rusten. Mocht VROM weer op de lijn komen dan zien we het wel weer en reageren dan op wat komt.	
553.	241525	I	NCC	5.1.2e	Belt terug. Volgens info RIT 2 Belgische honden Zal overzicht emailen Overzicht bijstand komt met formalisatie	
554.	241551	I	NCC	5.1.2e	MCU medewerkers 5.1.2e Drenthe 5.1.2e Haaglanden	
555.	241554	I	RMC Oost liaison Enschede	5.1.2e	transport 80 ton goederen zijn via DCBC afdekt via 15 vrachtauto's Diekmanhal. Zijn daar volledig ingezet; geen mogelijkheid tot inzet Bommelerwaard. Svp zsm transportcapaciteit voor 80 ton goederen. Contactpersoon Bommelerwaard: 5.1.2e 5.1.2e 5.1.2e Afstemming mbt soort vrachtauto's nodig ivm locatie opslag vooraf.	NCC belien
556.	241610	U	NCC	5.1.2e	info 241554 doorgegeven + mogelijke opslagcapaciteit tot maart 2001	

Blz. 53

PCC logboek provincie Overijssel t.b.v. inspecties, OM, Commissie Oosting

Nr.	Dtg	IN/UIT	Organisatie	Naam	Inhoud	Actie
557.	241613	I	NCC	5.1.2e	brief ministerraad vrijdag	
558.	241702	I	NCC	5.1.2e	80 ton bestemd voor Enschede of Roemenië	Enschede navragen
559.	241704	U	Enschede	5.1.2e	80 ton zijn bestemd voor Enschede	NCC informeren
560.	241704	U	NCC	5.1.2e	doorgegeven info 241704 Enschede	
561.	241709	I Fax	GGD IJssel-Vecht	5.1.2e	adressenlijst GGD-en en ambulancediensten	
562.	241727	I	Politie	5.1.2e	komende nachtdiensten medewerkers. MCU worden gevuld door Utrecht onder grote excuses dat ze vannacht verstek hebben laten gaan	doorgeven aan NCC
563.	241815	U Fax	NCC, RCC Twente, RAC IJssel-Vecht, RMIC Stedendriehoek, MK IJsselland, mk Twente, Opsroom RMC Oost		definitieve sluiting PCC om 1830 uur	
564.	241827	I	NCC	5.1.2e	hoe zit het precies met de aanvraag voor het vervoer van die 80 ton hulpgoederen. Antwoord. Is geen additionele aanvraag is gisteren al gedaan maar buiten ons om is beslist dat vervoer moet worden voorzien door gebruik te maken van 15 vrachtauto's in Diekman. Die zijn echter in gebruik. Zij gaar DCBC bellen	
565.	241844	I	NCC	5.1.2e	Is niet toegekend. Moet formele aanvraag hebben. Weten jullie dat het steun is en er een rekening kan komen? Antwoord. Is gisteren gedaan met onderofficieren. En de gemeente weet dat er een rekening kan komen.	
566.	241852	U	RMC Oost	5.1.2e	Info mbt steunverlening 80 ton Bommelerwaard doorgegeven. Gezegd dat ik NCC gevraagd heb deze vraag om steunverlening alsnog neer te leggen bij DCBC	
567.	241855	I	NCC	5.1.2e	Aanvraag moet morgenvroeg bij NCC liggen. Goed omschrijven wat er ligt dat is dus huisraad e.d.	
568.	241900	U	RMC Oost	5.1.2e	Info 241855 doorgegeven	
569.	**250928**	U	RMC Oost	5.1.2e	Navraag gedaan omtrent transport 80 ton; gaat er achter aan. Heb fax voorgelezen waarin 80 ton expliciet staan vermeld.	Belt terug
570.	250959	I	Politie Twente	5.1.2e	Is er al zicht op de korpsen die hondengeleiders leveren. Antwoord. Nee staat op actielijst	

PCC logboek provincie Overijssel t.b.v. inspecties, OM, Commissie Oosting

Nr.	Dtg	IN/UIT	Organisatie	Naam	Inhoud	Actie
571.	251015	I	NCC	5.1.2e	heb je nog wat meer gegevens over de inzet van de Belgische honden DCBC neemt contact met jou op.	
572.	251122	I	DCBC	5.1.2e	Wat betreft vervoer 80 ton zit hem in het feit dat de goederen van een particulier zijn (medium dat overstroming Betuwe voorspelde). Daar zit het probleem als het goederen zijn van de overheid kan er nog wel wat "geregeld worden. In dit geval echter moet men markt conforme prijzen berekenen omdat men anders mogelijk een claim van concurrentievervalsing aan den broek krijgt.	
573.	251127	U	Enschede	5.1.2e	info 251122 doorgegeven en gevraagd naar hun beslissing	
574.	251150	I	Enschede	5.1.2e	haal maar streep door verzoek om 80 ton te transporteren waarschijnlijk na 31 mei nog ondersteuning nodig van militairen	
575.	251200	I	RMC Oost	5.1.2e	Vernomen via liaison militair bij Diekman (die weer gehoord van 5.1.2e dat 5.1.2e morgen met 20 vrachtauto's gaat rijden vol met hulpgoederen. Geeft probleem met militaire ondersteuning. Bovendien een probleem in logistieke zin en media-zin voor Enschede. Wil kijken wat de bedoeling is en doorgeven dat militaire ondersteuning 120 man aanwezig niet mogelijk is	
576.	251202	U	Enschede	5.1.2e	Info 251200 RMC Oost doorgegeven.	
577.	251404	I	Enschede	5.1.2e	5.1.2e zegt dat militairen kunnen ondersteunen. Enschede heeft het wel nodig. Meest welkom. LSO militair zegt contingent te kunnen onttrekken aan bestaande morgen en tijd voor. Geen aanvullende aanvraag.	
578.	251409	I	Ned Ambassade Wenen	5.1.2e	hoe staat het met aanbod van KLM Alps gaat gemeente daarop in?	Enschede gebeld
579.	251411	U	Enschede	5.1.2e	Bericht uitzetten bij getroffen gezinnen via mw. 5.1.2e 5.1.2e . 1e prioriteit vanuit een traumatologisch/medisch oogpunt is op dit moment vanuit de verwerking om getroffenen zo snel mogelijk weer in het "normale" ritme te laten komen. Zaken worden op dit moment top de rij gezet en men komt	

Blz. 55

PCC logboek provincie Overijssel t.b.v. inspecties, OM, Commissie Oosting

Nr.	Dtg	IN/UIT	Organisatie	Naam	Inhoud	Actie
					er zeker terug. Echter de primaire behoeften vragen nog veel aandacht.	
580.	251416	I Fax	Gemeente Enschede	5.1.2e	Overzicht goederen die 5.1.2e brengt (zie ook 251200)	
581.	251419	U	RMC Oost	5.1.2e	Info 251404 doorgegeven	
582.	251424	U	Enschede	5.1.2e	Gaat er achter aan zijn aan het inventariseren	
583.	251428	U	Ned Ambassade Wenen	5.1.2e	Info 251411 doorgegeven	
584.	251431	I	BZK te Enschede	5.1.2e	Bestuurlijke contacten met provincie en gemeente heb je een overzicht van ingezette hulpverlenings-diensten diensten? Antwoord: ja, alleen van GGD politie, militair en brandweer.	
585.	251449	I Fax	GGD Fryslân	5.1.2e	lijst ingezette friese ambulances en adressen bedrijven	
586.	251456	I	Politie	5.1.2e	IJsselland gaat ondersteuning leveren tbv compagnie Oosting is 5.1.2e afdeling onderzoek en advies	
587.	251538	I	RMC oost	5.1.2e	Hoe zit het met gevaarlijke stoffen etc. Verwezen naar epidemiologisch onderzoek van VWS	
588.	251538	I	Politie	5.1.2e	aanvraag 281000-2200 2 beredenen me bijstand 280600-1400 wil Enschede gewijzigd hebben in 0800-1800	
589.	251632	I	Enschede	5.1.2e	Kan uit bestaande contingent 5.1.2e transport worden gelost?	
590.	251633	U	RMC oost opsroom	5.1.2e	Vraag 251632 herhaald Antwoord is bevestigend	
591.	251634	U	Enschede	5.1.2e	Info 251633 doorgespeeld	
592.	251645	I	NCC	5.1.2e	beredenen zijn via KLPD geregeld	
593.	251756	I Fax	Politie Noord-Brabant	5.1.2e	lijst arbodiensten politiekorpsen Nederland	
594.	**260925**	U	Politie	5.1.2e	info 251645 doorgegeven	
595.	261216	I	NCC	5.1.2e	ME inzet 28080-1800 hebben mogelijk inzet gevonden van 0800-1600 Amsterdam Amstelland. Antwoord. Ik trek na of adat soelaas biedt.	
596.	261221	U	Politie Twente	5.1.2e	Doorgegeven. Is in verband met rampentoerisme (dubbele bezetting van 1600-1800). Vanmiddag vergadering over inzet 14.00 uur vergadering SGPO daarna weten we meer.	

PCC logboek provincie Overijssel t.b.v. inspecties, OM, Commissie Oosting

Nr.	Dtg	IN/UIT	Organisatie	Naam	Inhoud	Actie
597.	261223	U	NCC	5.1.2e	Info 261221 doorgegeven	
598.	261347	U	NCC	5.1.2e	Belgische honden ingezet op 16,17 en 18 mei en op 23 en 24 (24 alleen ochtend). De honden hebben wat gevonden. Amsterdam Amstelland is ook bereid om van 1000-1800 te werken op 28 mei	
599.	261414	I	NCC	5.1.2e	Friesland levert overige hondengeleiders	
600.	261500	I	Politie Kennemerland	5.1.2e	Svp uitsluitsel geven over inzet weekend	
601.	261515	U	Politie Twente	5.1.2e	Gevraagd naar inzet en doorgekregen vervallen inzetten belt terug	
602.	261522	U Fax	min VWS, Iso te Enschede	5.1.2e	overzicht hulpverleningsdiensten en hun arbo diensten	
603.	261532	U	Politie	5.1.2e	niet te bereiken	
604.	261553	U	NCC	5.1.2e	Info vervallen diensten doorgegeven. Alleen diensten die nu nog gelden doorgegeven	
605.	261620	I	Enschede	5.1.2e	Vraag: heeft - ivm herdenkingsbijeenkomst - u overzicht van hulpverleningsdiensten/organisaties die ingezet zijn? Antwoord: Ja, maar alleen openbare orde en in Nederland. Verwezen naar lijst van VWS 5.1.2e . Belt maandag terug	
606.	**290930**	I	Enschede	5.1.2e	voortzetting militair steun is nodig; ca. 3 weken. 60 handjes, onderofficieren logistiek en 10 man bewaking	
607.	29????	U	NCC	5.1.2e	Info 290930 doorgegeven.	
608.	291204	I	Politie	5.1.2e	alle bijstand ME voor Twente gaat terug van 1 peloton naar 1 sectie. Vanaf dienst 291500mei2000. Sectie dient verbindingsman te leveren; wordt in MCU geplaatst medewerkers MCU vervallen vanaf 291500mei2000.	doorgeven aan NCC
609.	291206	U	NCC	5.1.2e	info 291240 doorgegeven	
610.	291622	I	Politie	5.1.2e	via fax hondengeleiders	
611.	191702	I	Enschede	5.1.2e	via fax voortzetting militair steun	
612.	291730	U	NCC	5.1.2e	info 291622 en 291702 doorgegeven	
613.	**301047**	U Fax	NCC, iaa RMC Oost	5.1.2e	aanvraag steunverlening defensie in het algemeen belang	
614.	301256	U Fax	Inspectie Volksgezondheid directie Oost	5.1.2e	lijst van bericht 261522 (hvdiensten en hun arbodiensten) toegezonden	

PCC logboek provincie Overijssel t.b.v. inspecties, OM, Commissie Oosting

Nr.	Dtg	IN/UIT	Organisatie	Naam	Inhoud	Actie
615.	301700	I	Enschede liaison militair	5.1.2e	er komt een aanvraag voor 2 monteurs grondconstructie Koninklijke Luchtmacht ivm aansluiten wasmachines ed	
616.	301705	U	NCC	5.1.2e	info 301700 doorgegeven.	
617.	**311422**	U Fax	NCC, iaa RMC Oost	5.1.2e	aanvraag steunverlening defensie in het algemeen belang	
618.	**141122**	I Fax	Gemeente Enschede	5.1.2e	aanvraag steunverlening in het algemeen belang door EOCKL	
619.	141411	U Fax	NCC, iaa RMC Oost	5.1.2e	aanvraag steunverlening in het algemeen belang door EOCKL	
620.	141856	I Fax	NCC	5.1.2e	afschrift van aanvraag NCC aan DCBC voor EOCKL	

LCI - 0500
2e OOK LCI-0501
+ LCI-0362 / LCI-0540 / LCI-0542

5.1.2e (LCI)

Van: Inspectie Gezondheidszorg [5.1.2e @igz.nl]
Verzonden: maandag 21 augustus 2000 17:00
Aan: 5.1.2e @enschede.nl
Onderwerp: namenlijst IGZ

Hallo 5.1.2e

Hierbij zoals beloofd de (voorzover mogelijk) aangepaste namenlijst. Laat maar weten als je nog meer nodig hebt. Ik zal (over)morgen een afkortingenlijstje voor je maken.
Veel succes ermee,

groetjes,

5.1.2e

IGZ 18 augustus 2000

Namen + functies van personen die door de IGZ zullen worden/ reeds zijn geïnterviewd t.b.v de reconstructie vuurwerkramp Enschede:

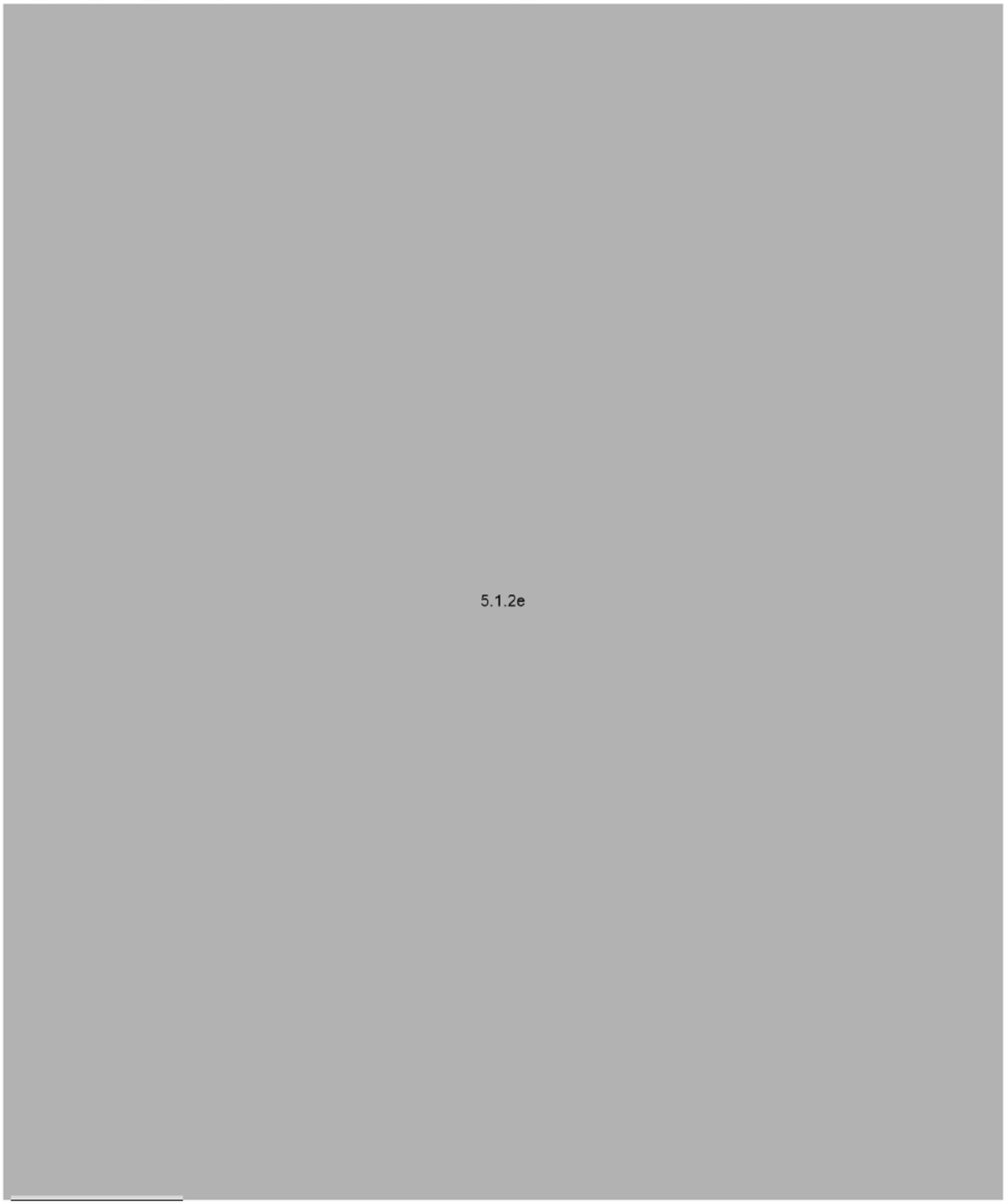

5.1.2e

Dit komt nog

- leidinggevende en een vertegenwoordiging van de uitvoerende huisartsen en doktersassistenten van de CHPE Enschede (namen volgen)
- leidinggevende en een vertegenwoordiging van de uitvoerende huisartsen en doktersassistenten van de CHPE Almelo (namen volgen)
- directeur van het revalidatiecentrum Het Roesingh, 5.1.2e te Enschede
- nog te bepalen vertegenwoordiging van de hulpverleners uit Duitsland (namen volgen)

Indien niet vermeld, is nog geen gespreksdatum vastgelegd.

*Namen zijn per mail d.d. 19 juli jl. reeds aan je doorgegeven doo 5.1.2e

5.1.2e (LCI)

Van: 5.1.2e (LCI)
Verzonden: dinsdag 22 augustus 2000 11:34
Aan: 'Inspectie Gezondheidszorg'
Onderwerp: RE: namenlijst IGZ

Hoi 5.1.2e, ik heb een brief gemaakt voor het RIK.
Ik hoop dat zij de afkortingen begrijpen. Laat ik hem toch maar opsturen, want anders gaat het misschien te lang duren, is dat goed?

Er staan nog een paar dingen open in de lijst, zou je daar nog wat aanvullende informatie bij kunnen geven. Hiervan heb ik dus nog geen namen:
- persoon die opvang gewonden in Oldenzaal heeft geregeld
- een vertegenwoordiging van het op 13 mei hulpverlendend team SEH SMT Hengelo
- evt. hoofd DES Evt vpk Twenteborg Ziekenhuis te Almelo

Dan nog een vraag:
In de lijst staat 5.1.2e, OvDG AAD Oost, die staat al in ons bestand maar de voorletters zijn daar 5.1.2e Is dit dezelfde persoon.

bedankt..
Groet
5.1.2e

-----Oorspronkelijk bericht-----
Van: Inspectie Gezondheidszorg 5.1.2e @igz.nl]
Verzonden: maandag 21 augustus 2000 17:00
Aan: 5.1.2e @enschede.nl
Onderwerp: namenlijst IGZ

Hallo 5.1.2e

Hierbij zoals beloofd de (voorzover mogelijk) aangepaste namenlijst. Laat maar weten als je nog meer nodig hebt. Ik zal (over)morgen een afkortingenlijstje voor je maken.
Veel succes ermee,

groetjes,

5.1.2e

<< Bestand: lci.doc >>

LCI-0500
2ne ook LCI-0500
2ne ook LCI-0600
HLCI-0601

Ministerie van Binnenlandse Zaken en Koninkrijksrelaties

Logistiek Centrum Inspecties

Datum
22 aug 2000

Ons kenmerk
Enschede/0069

Onderdeel
LCI

Inlichtingen
G. Jonkman
T (053) 481 8073
F (053) 481 8070

Uw kenmerk

Blad
1 van 2

Aantal bijlagen

Bezoekadres
Raadhuisstraat 2
Enschede

Postadres
Postbus 118
7500 AC Enschede

RIK
T.a.v. 5.1.2e
Fax: 053 5.1.2e

Onderwerp Te interviewen personen

Beste 5.1.2e

De inspectie voor de gezondheidszorg wil onderstaande personen horen. Gaarne verklaring van geen bezwaar van het OM en indien aanwezig verstrekking van het PV:

1.
2.
3.
4.
5.
6.
7.
8.
9.
10.
11.
12.
13. 5.1.2e
14.
15.
16.
17.
18.
19.
20.
21.
22.

LC1-0502
zie LC1-0171 en LC1-0572

Veiligheidsverordening Roombeek

Noodverordening vuurwerkramp Tollensstraat
24 mei 18.00 uur – 26 mei 16.00 uur

De Burgemeester van Enschede,

overwegende dat het in verband met de ramp die de Tollensstraat en wijde omgeving heeft getroffen, gewenst is maatregelen te treffen ter handhaving van de openbare orde en ter beperking van gevaar,
gelet op artikel 176 van de Gemeentewet,

b e s l u i t

vast te stellen de navolgende verordening:

1. Het is een ieder die niet van gemeentewege opdracht dan wel toestemming heeft in het gebied zoals dat is omschreven in artikel 2, werkzaamheden te verrichten of om andere dringende redenen daar aanwezig te zijn, verboden zich in dit gebied te bevinden.

2. Onder het in artikel 1 bedoelde gebied wordt verstaan:
Het gebied vanaf de Lasondersingel in noordelijke richting begrensd door de oostzijde van de Deurningerstraat, de Roomweg, de Nieuwluststraat, de Kwartelstraat, de Kievitstraat tot aan de achterzijde van het perceel Dr. J. van Damstraat 35, van daar in oostelijke richting achter de percelen Dr. J. van Damstraat 35 tot en met 1 tot aan de oostzijde van de Stroinksbleekweg, de oostzijde van de Stroinksbleekweg, de zuidzijde van de Hulsmaatstraat, de westzijde van de Voortsweg, de noordzijde van de Roomweg tot voorbij perceel Roomweg 172, van daar in zuidelijke richting langs perceel Schurinksweg 72, over de Schurinksweg tot aan de achterzijde van perceel Schurinksweg 59, van daar in oostelijke richting tot aan de westzijde van de H.B. Blijdensteinlaan, de westzijde van de H.B. Blijdensteinlaan tot aan de achterzijde van het perceel Lasonderingel 127, van daar in westelijke richting achter de percelen Lasondersingel 101 tot en met 127, van daar naar de Lasondersingel, vervolgens de noordzijde van de Lasondersingel in die zin dat de begrenzing van het gebied ter hoogte van de percelen Lasondersingel 37 en 39 achter deze percelen langs loopt, en tot aan de oostzijde van de Deurningerstraat, een en ander zoals ter plaatse blijkt uit de aanwezigheid van schuttingen en daarop aansluitende hekken en/of muren.

3. Het is een ieder die niet van gemeentewege opdracht dan wel toestemming heeft werkzaamheden te verrichten dan wel om andere dringende redenen aanwezig te zijn in, aan of op een bouwwerk of op een terrein als genoemd in artikel 4, verboden zich in, aan of op dat bouwwerk of op dat terrein te bevinden.

4. 1. De in artikel 3 bedoelde bouwwerken zijn de bouwwerken met een van de volgende adressen:
Beekstraat 5, 7, 9 en 11, Binnenhof 1, Deurningerstraat 206, 209, 209a, 211, 227, 229, 231 en 233, Dr. J. van Damstraat 17, Drienerweg 30, 32, 47, 49, 57, 59, 61, 63, 85, 87 en 95, Schurinksdwarsweg 12a en 14a, Voortsweg 77, Walhofstraat 1, 3, 9, 10, 11, 12, 14, 20, 21, 23, 25, 27, 31, 38, 40 en 54.
2. De in artikel 3 bedoelde terreinen zijn de terreinen met de volgende adressen:
Walhofstraat 2.

5. Rechthebbenden op een onroerende zaak gelegen in het in artikel 2 genoemde gebied, dan wel op een bouwwerk als bedoeld in artikel 4 dat zich bevindt in het gebied dat is omschreven in artikel 5, zijn verplicht – indien de omstandigheden zulks noodzakelijk maken – te gedogen dat de werkzaamheden en maatregelen worden uitgevoerd die redelijkerwijs noodzakelijk zijn ter beperking van gevaar ten gevolge van de ramp.

6. Zo dikwijls de naleving van enig voorschrift dit vereist, wordt hierbij aan hen, die met de handhaving van dat voorschrift zijn belast of daaraan moeten meewerken, de last verstrekt al dan niet afgesloten terreinen en ruimten, woningen daaronder begrepen, desnoods tegen de wil van de eigenaar, bewoner of gebruiker, te allen tijde te betreden of binnen te treden, zulks voor zover het woningen betreft met inachtneming van de Algemene wet op het binnentreden

7. Alle aanwijzingen, gegeven door de politie in het belang van de openbare orde en/of veiligheid van personen, vee, andere levende have en goederen dienen stipt te worden nagekomen.

8. Overtreding van een of meer bepalingen van deze verordening is strafbaar op grond van artikel 443 van het Wetboek van Strafrecht.

9. Deze verordening treedt in werking onmiddellijk na haar vaststelling en afkondiging.

10. Deze verordening kan worden aangehaald als "Veiligheidsverordening Roombeek".

Enschede, 13 mei 2000

De Burgemeester voornoemd,

w.g. J.H.H. Mans

Gemeente Enschede

De Burgemeester van Enschede,

o v e r w e g e n d e

dat het in verband met de ramp die de Tollensstraat en wijde omgeving heeft getroffen, gewenst is maatregelen te treffen ter handhaving van de openbare orde en ter beperking van gevaar,
dat hij daartoe bij zijn besluit van 13 mei 2000 een noodverordening heeft vastgesteld en sindsdien meerdere malen gewijzigd,
dat het gebied dat ter beperking van gevaar geheel ontruimd is, inmiddels opnieuw kan worden vastgesteld en dat de maatregelen ter handhaving van de openbare orde en ter beperking van gevaar voor een nieuw vast te stellen gebied kunnen gelden,
dat zich buiten het gebied als hiervoor bedoeld vele bouwwerken en een aantal terreinen bevinden die als gevolg van de ramp zware schade hebben opgelopen en daardoor niet zonder ernstig gevaar kunnen worden betreden,

gelet op artikel 176 van de Gemeentewet,

b e s l u i t

vast te stellen de navolgende verordening tot wijziging van de noodverordening van 13 mei 2000, zoals deze laatstelijk is gewijzigd bij besluit van 19 mei 2000:

A. Artikel 2 komt te luiden:
Onder het in artikel 1 bedoelde gebied wordt verstaan:
Het gebied vanaf de Lasondersingel in noordelijke richting begrensd door de oostzijde van de Deurningerstraat, de Roomweg, de Nieuwluststraat, de Kwartelstraat, de Kievitstraat tot aan de achterzijde van het perceel Dr. J. van Damstraat 35, van daar in oostelijke richting achter de percelen Dr. J. van Damstraat 35 tot en met 1 tot aan de oostzijde van de Stroinksbleekweg, de oostzijde van de Stroinksbleekweg, de zuidzijde van de Hulsmaatstraat, de westzijde van de Voortsweg, de noordzijde van de Roomweg tot voorbij perceel Roomweg 172, van daar in zuidelijke richting langs perceel Schurinksweg 72, over de Schurinksweg tot aan de achterzijde van perceel Schurinksweg 59, van daar in oostelijke richting tot aan de westzijde van de H.B. Blijdensteinlaan, de westzijde van de H.B. Blijdensteinlaan tot aan de achterzijde van het perceel Lasonderingel 127, van daar in westelijke richting achter de percelen Lasondersingel 101 tot en met 127, van daar naar de Lasondersingel, vervolgens de noordzijde van de Lasondersingel in die zin dat de begrenzing van het gebied ter hoogte van de percelen Lasondersingel 37 en 39 achter deze percelen langs loopt, en tot aan de oostzijde van de Deurningerstraat, een en ander zoals ter plaatse blijkt uit de aanwezigheid van schuttingen en daarop aansluitende hekken en/of muren.

B. Artikel 3 komt te luiden:
Het is een ieder die niet van gemeentewege opdracht dan wel toestemming heeft werkzaamheden te verrichten dan wel om andere dringende redenen aanwezig te zijn in, aan of op een bouwwerk of op een terrein als genoemd in artikel 4, verboden zich in, aan of op dat bouwwerk of op dat terrein te bevinden.

Gemeente Enschede

C. Artikel 4 komt te luiden:
   1. De in artikel 3 bedoelde bouwwerken zijn de bouwwerken met een van de volgende adressen: Beekstraat 5, 7, 9 en 11, Binnenhof 1, Deurningerstraat 206, 209, 209a, 211, 227, 229, 231 en 233, Dr. J. van Damstraat 17, Drienerweg 30, 32, 47, 49, 57, 59, 61, 63, 85, 87 en 95, Schurinksdwarsweg 12a en 14a, Voortsweg 77, Walhofstraat 1, 3, 9, 10, 11, 12, 14, 20, 21, 23, 25, 27, 31, 38, 40 en 54.
   2. De in artikel 3 bedoelde terreinen zijn de terreinen met de volgende adressen: Walhofstraat 2.

D. Artikel 5 vervalt.

E. De artikelen 6 tot en met 10 worden vernummerd tot de artikelen 5 tot en met 9.

F. Er wordt een nieuw artikel 10 toegevoegd dat luidt:
   Deze verordening kan worden aangehaald als "Veiligheidsverordening Roombeek".

G. Deze verordening treedt in werking op woensdag 24 mei 2000, 18.00 uur.

Enschede, 24 mei 2000

De Burgemeester voornoemd,

5.1.2e

5.1.2e loco

Vastgesteld 24 mei 16.00 uur 24 mei

5.1.2e

Noodverordening vuurwerkramp Tollensstraat
19 mei 10.00 uur – 24 mei 18.00 uur

De Burgemeester van Enschede,

overwegende dat het in verband met de ramp die de Tollensstraat en wijde omgeving heeft getroffen, gewenst is maatregelen te treffen ter handhaving van de openbare orde en ter beperking van gevaar,
gelet op artikel 176 van de Gemeentewet,

b e s l u i t

vast te stellen de navolgende verordening:

1. Het is een ieder die niet van gemeentewege opdracht dan wel toestemming heeft in het gebied zoals dat is omschreven in artikel 2, werkzaamheden te verrichten of om andere dringende redenen daar aanwezig te zijn, verboden zich in dit gebied te bevinden.

2. Onder het in artikel 1 bedoelde gebied wordt verstaan:
Het gebied omgrensd door de oostzijde van de Kottendijk, de zuidzijde van de Binnenhof, de zuidzijde van de Landstraat, de Deurningerstraat, de Roomweg, de Nieuwluststraat, de Kwartelstraat, de Kievitstraat, de zuidzijde van de Dr. J. van Damstraat, de oostzijde van de Stroinksbleekweg, de zuidzijde van de Hulsmaatstraat, de westzijde van de Voortsweg, de zuidzijde van de Bernard ter Haarstraat, de westzijde van de Oldenzaalsestraat, de noordzijde van de Lasondersingel en de Boddenkampsingel tot aan de oostzijde van de Kottendijk, een en ander zoals door middel van hekken is afgebakend.

3. Het is een ieder die niet van gemeentewege opdracht dan wel toestemming heeft werkzaamheden te verrichten in een bouwwerk als bedoeld in artikel 4 dat zich bevindt in het gebied dat is omschreven in artikel 5, verboden zich in zo'n bouwwerk te bevinden.

4. Onder een in artikel 3 bedoeld bouwwerk wordt verstaan:
Elk bouwwerk waarop van gemeentewege is aangegeven dat dit uit oogpunt van veiligheid niet mag worden betreden. Voor het aangeven dat een bouwwerk uit oogpunt van veiligheid niet mag worden betreden, kan worden volstaan met een van gemeentewege op het bouwwerk aangebrachte mededeling "onbewoonbaar verklaarde woning", dan wel met een van gemeentewege geplaatst hekwerk dat de toegang of toegangen tot dit bouwwerk afsluit, dan wel met het van gemeentewege anderszins ontoegankelijk gemaakt zijn van het bouwwerk.

5. Onder het in artikel 3 bedoelde gebied wordt verstaan:
Het gebied begrensd door de Kottendijk, de Lyceumlaan, de Deurningerstraat, de Dr. J. van Damstraat, de Dr. A.H.J. Coppesstraat, de Spechtstraat, de Buizerdstraat, de Hulsmaatstraat, de Voortsweg, de Bernard ter Haarstraat, de Oldenzaalsestraat, de Lasondersingel, de Lasonderstraat, de Deurningerstraat en de Boddenkampsingel tot de Kottendijk.

6. Rechthebbenden op een onroerende zaak gelegen in het in artikel 2 genoemde gebied, dan wel op een bouwwerk als bedoeld in artikel 4 dat zich bevindt in het gebied dat is omschreven in

artikel 5, zijn verplicht – indien de omstandigheden zulks noodzakelijk maken – te gedogen dat de werkzaamheden en maatregelen worden uitgevoerd die redelijkerwijs noodzakelijk zijn ter beperking van gevaar ten gevolge van de ramp.

7. Zo dikwijls de naleving van enig voorschrift dit vereist, wordt hierbij aan hen, die met de handhaving van dat voorschrift zijn belast of daaraan moeten meewerken, de last verstrekt al dan niet afgesloten terreinen en ruimten, woningen daaronder begrepen, desnoods tegen de wil van de eigenaar, bewoner of gebruiker, te allen tijde te betreden of binnen te treden, zulks voor zover het woningen betreft met inachtneming van de Algemene wet op het binnentreden

8. Alle aanwijzingen, gegeven door de politie in het belang van de openbare orde en/of veiligheid van personen, vee, andere levende have en goederen dienen stipt te worden nagekomen.

9. Overtreding van een of meer bepalingen van deze verordening is strafbaar op grond van artikel 443 van het Wetboek van Strafrecht.

10. Deze verordening treedt in werking onmiddellijk na haar vaststelling en afkondiging.

Enschede, 13 mei 2000

De Burgemeester voornoemd,

w.g. J.H.H. Mans

Gemeente Enschede

De Burgemeester van Enschede,

overwegende dat het in verband met de ramp die de Tollensstraat en wijde omgeving heeft getroffen, gewenst is maatregelen te treffen ter handhaving van de openbare orde en ter beperking van gevaar en dat hij daartoe bij zijn besluit van 13 mei 2000 een noodverordening heeft vastgesteld en sindsdien meerdere malen gewijzigd,
dat bij de wijziging van de noodverordening van 18 mei 2000 een gebied is vrijgegeven dat grenst aan het terrein waar de ramp is ontstaan en waar grote verwoestingen zijn aangericht,
dat de vrees bestaat dat vele personen die niet in dat vrijgegeven gebied wonen, naar dit gebied zullen komen om het rampgebied te bekijken,
dat daardoor in de gegeven omstandigheden de openbare orde en rust in dat gebied ernstig dreigt te worden verstoord,
gelet op artikel 176 van de Gemeentewet,

b e s l u i t

vast te stellen de navolgende verordening tot wijziging van de noodverordening van 13 mei 2000, zoals deze laatstelijk is gewijzigd bij besluit van 18 mei 2000:

A. Artikel 2 komt te luiden:
Onder het in artikel 1 bedoelde gebied wordt verstaan:
Het gebied omgrensd door de oostzijde van de Kottendijk, de zuidzijde van de Binnenhof, de zuidzijde van de Landstraat, de Deurningerstraat, de Roomweg, de Nieuwluststraat, de Kwartelstraat, de Kievitstraat, de zuidzijde van de Dr. J. van Damstraat, de oostzijde van de Stroinksbleekweg, de zuidzijde van de Hulsmaatstraat, de westzijde van de Voortsweg, de zuidzijde van de Bernard ter Haarstraat, de westzijde van de Oldenzaalsestraat, de noordzijde van de Lasondersingel en de Boddenkampsingel tot aan de oostzijde van de Kottendijk, een en ander zoals door middel van hekken is afgebakend.

B. Artikel 6 komt te luiden:
Rechthebbenden op een onroerende zaak gelegen in het in artikel 2 genoemde gebied, dan wel op een bouwwerk als bedoeld in artikel 4 dat zich bevindt in het gebied dat is omschreven in artikel 5, zijn verplicht – indien de omstandigheden zulks noodzakelijk maken – te gedogen dat de werkzaamheden en maatregelen worden uitgevoerd die redelijkerwijs noodzakelijk zijn ter beperking van gevaar ten gevolge van de ramp.

C. Deze verordening treedt in werking op vrijdag 19 mei 2000, 10.00 uur.

Enschede, 19 mei 2000

De Burgemeester voornoemd,

5.1.2e

J.H.H. Mans

Noodverordening vuurwerkramp Tollensstraat
18 mei 18.00 uur – 19 mei 10.00 uur

De Burgemeester van Enschede,

overwegende dat het in verband met de ramp die de Tollensstraat en wijde omgeving heeft getroffen, gewenst is maatregelen te treffen ter handhaving van de openbare orde en ter beperking van gevaar,
gelet op artikel 176 van de Gemeentewet,

b e s l u i t

vast te stellen de navolgende verordening:

1. Het is een ieder die niet van gemeentewege opdracht dan wel toestemming heeft in het gebied zoals dat is omschreven in artikel 2, werkzaamheden te verrichten of om andere dringende redenen daar aanwezig te zijn, verboden zich in dit gebied te bevinden.

2. Onder het in artikel 1 bedoelde gebied wordt verstaan:
Het gebied omgrensd door de oostzijde van de Kottendijk, de zuidzijde van de Binnenhof, de zuidzijde van de Landstraat, de Deurningerstraat, de Roomweg, de Nieuwluststraat, de Kwartelstraat, de Kievitstraat, de zuidzijde van de Dr. J. van Damstraat, de oostzijde van de Stroinksbleekweg, de zuidzijde van de Hulsmaatstraat, de westzijde van de Voortsweg, de Roomweg, de westzijde van de Schurinksdwarsweg, de westzijde van de H.B. Blijdensteinlaan tot aan de achterzijde van het perceel Lasonderingel 127, van daar in westelijke richting achter de percelen Lasondersingel 101 tot en met 127, van daar naar de Lasondersingel, vervolgens de noordzijde van de Lasondersingel, en tot slot de Boddenkampsingel tot aan de oostzijde van de Kottendijk, een en ander zoals door middel van hekken is afgebakend.

3. Het is een ieder die niet van gemeentewege opdracht dan wel toestemming heeft werkzaamheden te verrichten in een bouwwerk als bedoeld in artikel 4 dat zich bevindt in het gebied dat is omschreven in artikel 5, verboden zich in zo'n bouwwerk te bevinden.

4. Onder een in artikel 3 bedoeld bouwwerk wordt verstaan:
Elk bouwwerk waarop van gemeentewege is aangegeven dat dit uit oogpunt van veiligheid niet mag worden betreden. Voor het aangeven dat een bouwwerk uit oogpunt van veiligheid niet mag worden betreden, kan worden volstaan met een van gemeentewege op het bouwwerk aangebrachte mededeling "onbewoonbaar verklaarde woning", dan wel met een van gemeentewege geplaatst hekwerk dat de toegang of toegangen tot dit bouwwerk afsluit, dan wel met het van gemeentewege anderszins ontoegankelijk gemaakt zijn van het bouwwerk.

5. Onder het in artikel 3 bedoelde gebied wordt verstaan:
Het gebied begrensd door de Kottendijk, de Lyceumlaan, de Deurningerstraat, de Dr. J. van Damstraat, de Dr. A.H.J. Coppesstraat, de Spechtstraat, de Buizerdstraat, de Hulsmaatstraat, de Voortsweg, de Bernard ter Haarstraat, de Oldenzaalsestraat, de Lasondersingel, de Lasonderstraat, de Deurningerstraat en de Boddenkampsingel tot de Kottendijk.

6. Rechthebbenden op een onroerend goed, gelegen in het in lid 1 genoemde gebied, zijn verplicht – indien de omstandigheden zulks noodzakelijk maken – te gedogen dat werkzaamheden en maatregelen die redelijkerwijs noodzakelijk zijn in verband met de bestrijding van de ramp kunnen worden uitgevoerd.

7. Zo dikwijls de naleving van enig voorschrift dit vereist, wordt hierbij aan hen, die met de handhaving van dat voorschrift zijn belast of daaraan moeten meewerken, de last verstrekt al dan niet afgesloten terreinen en ruimten, woningen daaronder begrepen, desnoods tegen de wil van de eigenaar, bewoner of gebruiker, te allen tijde te betreden of binnen te treden, zulks voor zover het woningen betreft met inachtneming van de Algemene wet op het binnentreden

8. Alle aanwijzingen, gegeven door de politie in het belang van de openbare orde en/of veiligheid van personen, vee, andere levende have en goederen dienen stipt te worden nagekomen.

9. Overtreding van een of meer bepalingen van deze verordening is strafbaar op grond van artikel 443 van het Wetboek van Strafrecht.

10. Deze verordening treedt in werking onmiddellijk na haar vaststelling en afkondiging.

Enschede, 13 mei 2000

De Burgemeester voornoemd,

w.g. J.H.H. Mans

Vastgesteld 13 mei
10.00 uur
13 mei J. Mans

Gemeente Enschede

De Burgemeester van Enschede

Overwegende dat het in verband met de ramp die de Tollensstraat en wijde omgeving getroffen heeft gewenst is maatregelen te treffen ter handhaving van de openbare orde en ter beperking van gevaar en dat hij daartoe bij zijn besluit van 13 mei 2000 een noodverordening heeft vastgesteld en sindsdien enige malen gewijzigd,
dat het gebied dat ter beperking van gevaar ontruimd is, inmiddels opnieuw kan worden vastgesteld en dat de maatregelen ter handhaving van de openbare orde en ter beperking van gevaar voor een nieuw vast te stellen gebied kunnen gelden,
gelet op artikel 176 van de Gemeentewet,

b e s l u i t

vast te stellen de navolgende verordening tot wijziging van de noodverordening van 13 mei 2000, zoals deze laatstelijk is gewijzigd bij besluit van 17 mei 2000:

A. Artikel 1 komt te luiden:
Het is een ieder die niet van gemeentewege opdracht dan wel toestemming heeft in het gebied zoals dat is omschreven in artikel 2, werkzaamheden te verrichten of om andere dringende redenen daar aanwezig te zijn, verboden zich in dit gebied te bevinden.

B. Artikel 2 komt te luiden:
Onder het in artikel 1 bedoelde gebied wordt verstaan:
Het gebied omgrensd door de oostzijde van de Kottendijk, de zuidzijde van Binnenhof, de zuidzijde van de Landstraat, de Deurningerstraat, de Roomweg, de Nieuwluststraat, de Kwartelstraat, de Kievitstraat, de zuidzijde van de Dr. J. van Damstraat, de oostzijde van de Stroinksbleekweg, de zuidzijde van de Hulsmaatstraat, de westzijde van de Voortsweg, de Roomweg, de westzijde van de Schurinksdwarsweg, de westzijde van de H.B. Blijdensteinlaan tot aan de achterzijde van het perceel Lasonderingel 127, van daar in westelijke richting achter de percelen Lasondersingel 101 tot en met 127, van daar naar de Lasondersingel, vervolgens de noordzijde van de Lasondersingel, en tot slot de Boddenkampsingel tot aan de oostzijde van de Kottendijk, een en ander zoals door middel van hekken is afgebakend.

C. Deze verordening treedt in werking op donderdag 18 mei 2000, 18.00 uur.

Enschede, 18 mei 2000

De Burgemeester voornoemd,

5.1.2e

5.1.2e loco

Noodverordening vuurwerkramp Tollensstraat
17 mei 16.30 uur – 18 mei 18.00 uur

De Burgemeester van Enschede

Overwegende dat het in verband met de ramp die de Tollensstraat en wijde omgeving getroffen heeft gewenst is maatregelen te treffen ter handhaving van de openbare orde en ter beperking van gevaar
Gelet op artikel 176 van de Gemeentewet,

Besluit

Vast te stellen de navolgende verordening:

1. Het is een ieder die niet van gemeentewege opdracht dan wel toestemming heeft werkzaamheden te verrichten in het gebied zoals dat is omschreven in artikel 2, verboden zich in dit gebied te bevinden.

2. Onder het in artikel 1 bedoelde gebied wordt verstaan:
Het gebied omgrensd door de oostzijde van de Kottendijk, de zuidzijde van Binnenhof, de zuidzijde van de Landstraat, de Deurningerstraat, de Roomweg, de Nieuwluststraat, de Kwartelstraat, de Kievitstraat, de zuidzijde van de Dr. J. van Damstraat, de oostzijde van de Stroinksbleekweg, de zuidzijde van de Hulsmaatstraat, de westzijde van de Voortsweg, de zuidzijde van de Bernard ter Haarstraat, de westzijde van de Oldenzaalsestraat, de noordzijde van de Lasondersingel en de Boddenkampsingel tot aan de oostzijde van de Kottendijk, een en ander zoals door middel van hekken is afgebakend.

3. Het is een ieder die niet van gemeentewege opdracht dan wel toestemming heeft werkzaamheden te verrichten in een bouwwerk als bedoeld in artikel 4 dat zich bevindt in het gebied dat is omschreven in artikel 5, verboden zich in zo'n bouwwerk te bevinden.

4. Onder een in artikel 3 bedoeld bouwwerk wordt verstaan:
Elk bouwwerk waarop van gemeentewege is aangegeven dat dit uit oogpunt van veiligheid niet mag worden betreden. Voor het aangeven dat een bouwwerk uit oogpunt van veiligheid niet mag worden betreden, kan worden volstaan met een van gemeentewege op het bouwwerk aangebrachte mededeling "onbewoonbaar verklaarde woning", dan wel met een van gemeentewege geplaatst hekwerk dat de toegang of toegangen tot dit bouwwerk afsluit, dan wel met het van gemeentewege anderszins ontoegankelijk gemaakt zijn van het bouwwerk.

5. Onder het in artikel 3 bedoelde gebied wordt verstaan:
Het gebied begrensd door de Kottendijk, de Lyceumlaan, de Deurningerstraat, de Dr. J. van Damstraat, de Dr. A.H.J. Coppesstraat, de Spechtstraat, de Buizerdstraat, de Hulsmaatstraat, de Voortsweg, de Bernard ter Haarstraat, de Oldenzaalsestraat, de Lasondersingel, de Lasonderstraat, de Deurningerstraat en de Boddenkampsingel tot de Kottendijk.

6. Rechthebbenden op een onroerend goed, gelegen in het in lid 1 genoemde gebied, zijn verplicht – indien de omstandigheden zulks noodzakelijk maken – te gedogen dat werkzaamheden en

maatregelen die redelijkerwijs noodzakelijk zijn in verband met de bestrijding van de ramp kunnen worden uitgevoerd.

7. Zo dikwijls de naleving van enig voorschrift dit vereist, wordt hierbij aan hen, die met de handhaving van dat voorschrift zijn belast of daaraan moeten meewerken, de last verstrekt al dan niet afgesloten terreinen en ruimten, woningen daaronder begrepen, desnoods tegen de wil van de eigenaar, bewoner of gebruiker, te allen tijde te betreden of binnen te treden, zulks voor zover het woningen betreft met inachtneming van de Algemene wet op het binnentreden

8. Alle aanwijzingen, gegeven door de politie in het belang van de openbare orde en/of veiligheid van personen, vee, andere levende have en goederen dienen stipt te worden nagekomen.

9. Overtreding van een of meer bepalingen van deze verordening is strafbaar op grond van artikel 443 van het Wetboek van Strafrecht.

10. Deze verordening treedt in werking onmiddellijk na haar vaststelling en afkondiging.

Enschede, 13 mei 2000

De Burgemeester voornoemd,

w.g. J.H.H. Mans

Gemeente Enschede

De Burgemeester van Enschede

Overwegende dat het in verband met de ramp die de Tollensstraat en wijde omgeving getroffen heeft gewenst is maatregelen te treffen ter handhaving van de openbare orde en ter beperking van gevaar en dat hij daartoe bij zijn besluit van 13 mei 2000 een noodverordening heeft vastgesteld en sindsdien enige malen gewijzigd,
dat het gebied dat ter beperking van gevaar ontruimd is, inmiddels opnieuw kan worden vastgesteld en dat de maatregelen ter handhaving van de openbare orde en ter beperking van gevaar voor een nieuw vast te stellen gebied kunnen gelden,
dat het ter beperking van gevaar eveneens gewenst is dat wordt voorkomen dat bouwwerken worden betreden die als gevolg van de ramp niet zónder gevaar kunnen worden betreden,
gelet op artikel 176 van de Gemeentewet,

b e s l u i t

Vast te stellen de navolgende verordening tot wijziging van de noodverordening van 13 mei 2000, zoals deze laatstelijk is gewijzigd bij besluit van de Burgemeester van 16 mei 2000 (2e wijziging van 16 mei 2000):

A. De eerste bepaling van de noodverordening van 13 mei 2000 zoals die luidt na de 2e wijziging van 16 mei 2000, wordt, onder vernummering van de bepalingen 2 tot en met 6, tot de artikelen 6 tot en met 10, vervangen door de hiernavolgende artikelen 1 tot en met 5:

1. Het is een ieder die niet van gemeentewege opdracht dan wel toestemming heeft werkzaamheden te verrichten in het gebied zoals dat is omschreven in artikel 2, verboden zich in dit gebied te bevinden.

2. Onder het in artikel 1 bedoelde gebied wordt verstaan:
Het gebied omgrensd door de oostzijde van de Kottendijk, de zuidzijde van Binnenhof, de zuidzijde van de Landstraat, de Deurningerstraat, de Roomweg, de Nieuwluststraat, de Kwartelstraat, de Kievitstraat, de zuidzijde van de Dr. J. van Damstraat, de oostzijde van de Stroinksbleekweg, de zuidzijde van de Hulsmaatstraat, de westzijde van de Voortsweg, de zuidzijde van de Bernard ter Haarstraat, de westzijde van de Oldenzaalsestraat, de noordzijde van de Lasondersingel en de Boddenkampsingel tot aan de oostzijde van de Kottendijk, een en ander zoals door middel van hekken is afgebakend.

3. Het is een ieder die niet van gemeentewege opdracht
werkzaamheden te verrichten in ee dt in het
gebied dat is omschreven in artikel

4. Onder een in artikel 3 bedoeld bouw
Elk bouwwerk waarop van gemeente heid
niet mag worden betreden. Voor het a van veiligheid
niet mag worden betreden, kan worde een van gemeentewege op het

5.1.2e

bouwwerk aangebrachte mededeling "onbewoonbaar verklaarde woning", dan wel met een van gemeentewege geplaatst hekwerk dat de toegang of toegangen tot dit bouwwerk afsluit, dan wel met het van gemeentewege anderszins ontoegankelijk gemaakt zijn van het bouwwerk.

5. Onder het in artikel 3 bedoelde gebied wordt verstaan:
Het gebied begrensd door de Kottendijk, de Lyceumlaan, de Deurningerstraat, de Dr. J. van Damstraat, de Dr. A.H.J. Coppesstraat, de Spechtstraat, de Buizerdstraat, de Hulsmaatstraat, de Voortsweg, de Bernard ter Haarstraat, de Oldenzaalsestraat, de Lasondersingel, de Lasonderstraat, de Deurningerstraat en de Boddenkampsingel tot de Kottendijk.

B. Deze verordening treedt in werking op woensdag 17 mei 2000, 16.30 uur.

Enschede, 17 mei 2000

De Burgemeester voornoemd,

5.1.2e

5.1.2e , loco

Noodverordening vuurwerkramp Tollensstraat
16 mei 20.30 uur – 17 mei 16.30 uur

De Burgemeester van Enschede

Overwegende dat het in verband met de ramp die de Tollensstraat en wijde omgeving getroffen heeft gewenst is maatregelen te treffen ter handhaving van de openbare orde en ter beperking van gevaar
Gelet op artikel 176 van de Gemeentewet,

Besluit

Vast te stellen de navolgende verordening:

1. Het is een ieder, voor zover niet rechtstreeks betrokken bij de rampbestrijding, verboden vanaf dinsdag 16 mei 2000, 20.30 uur, zich op te houden binnen het in deze verordening bedoelde gebied.
   Onder dit gebied wordt verstaan:
   Het gebied omgrensd door hekken aan de oostzijde van de Kottendijk, de zuidzijde van de Lyceumlaan, de oostzijde van de Deurningerstraat, de zuidzijde van de Dr. J. van Damstraat, de oostzijde van de Stroinksbleekweg, de zuidzijde van de Hulsmaatstraat, de westzijde van de Voortsweg, de zuidzijde van de Bernard ter Haarstraat, de westzijde van de Oldenzaalsestraat, de noordzijde van de Lasondersingel, de Boddenkampsingel tot aan de oostzijde van de Kottendijk;
   De door middel van hekken afgescheiden terreinen waarop zich bevinden de panden Fazantstraat 52 tot en met 110, Fazantstraat 155 tot en met 221, Dr. J. van Damstraat 44 tot en met 160, Meeuwenstraat 20 tot en met 136 en Fazantstraat 223 tot en met 339, alsmede het door middel van hekken afgescheiden terrein aan de zuidkant van de Lasondersingel waarop zich de Lasonderkerk bevindt.
   Dit verbod geldt tot het tijdstip waarop door of vanwege de Burgemeester bekend is gemaakt dat het gebied weer is opengesteld.

2. Rechthebbenden op een onroerend goed, gelegen in het in lid 1 genoemde gebied, zijn verplicht – indien de omstandigheden zulks noodzakelijk maken – te gedogen dat werkzaamheden en maatregelen die redelijkerwijs noodzakelijk zijn in verband met de bestrijding van de ramp kunnen worden uitgevoerd.

3. Zo dikwijls de naleving van enig voorschrift dit vereist, wordt hierbij aan hen, die met de handhaving van dat voorschrift zijn belast of daaraan moeten meewerken, de last verstrekt al dan niet afgesloten terreinen en ruimten, woningen daaronder begrepen, desnoods tegen de wil van de eigenaar, bewoner of gebruiker, te allen tijde te betreden of binnen te treden, zulks voor zover het woningen betreft met inachtneming van de Algemene wet op het binnentreden

4. Alle aanwijzingen, gegeven door de politie in het belang van de openbare orde en/of veiligheid van personen, vee, andere levende have en goederen dienen stipt te worden nagekomen.

5. Overtreding van een of meer bepalingen van deze verordening is strafbaar op grond van artikel 443 van het Wetboek van Strafrecht.

6. Deze verordening treedt in werking onmiddellijk na haar vaststelling en afkondiging.

Enschede, 13 mei 2000
De Burgemeester voornoemd, J.H.H. Mans

Gemeente Enschede

De Burgemeester van Enschede,

o v e r w e g e n d e

dat de gemeenteraad in zijn vergadering van 29 mei 2000 met toepassing van artikel 149 van de Gemeentewet heeft vastgesteld de "Veiligheidsverordening Roombeek",
dat in deze verordening voor een belangrijk deel wordt geregeld wat in de noodverordening d.d. 13 mei 2000, zoals sindsdien gewijzigd en thans genaamd "Veiligheidsverordening Roombeek", is geregeld,
dat voor dat deel de noodzaak tot handhaving van de noodverordening "Veiligheidsverordening Roombeek" dan ook niet meer bestaat op het moment dat de "Veiligheidsverordening Roombeek" van de gemeenteraad in werking treedt,
dat de "Veiligheidsverordening Roombeek" van de gemeenteraad wordt afgekondigd op 31 mei 2000 en in werking treedt op 1 juni 2000,
dat op dat moment ook voor het overige de noodzaak van handhaving van de noodverordening "Veiligheidsverordening Roombeek" niet meer bestaat,
gelet op artikel 176 van de Gemeentewet,

b e s l u i t

met ingang van 1 juni 2000 in te trekken de noodverordening d.d. 13 mei 2000 met de naam "Veiligheidsverordening Roombeek", zoals sindsdien gewijzigd.

Enschede, 30 mei 2000

De Burgemeester voornoemd,

5.1.2e

J.H.H. Mans

Gemeente Enschede

De Burgemeester van Enschede

Overwegende dat het in verband met de ramp die de Tollensstraat en wijde omgeving getroffen heeft gewenst is maatregelen te treffen ter handhaving van de openbare orde en ter beperking van gevaar en dat hij daartoe bij zijn besluit van 13 mei 2000 een noodverordening heeft vastgesteld en sindsdien enige malen gewijzigd,
dat het gebied dat ter beperking van gevaar ontruimd is, inmiddels opnieuw kan worden vastgesteld en dat de maatregelen ter handhaving van de openbare orde en ter beperking van gevaar voor een nieuw vast te stellen gebied kunnen gelden,
gelet op artikel 176 van de Gemeentewet,

besluit

Vast te stellen de navolgende verordening tot wijziging van de noodverordening van 13 mei 2000, zoals deze laatstelijk is gewijzigd bij besluit van de Burgemeester van 16 mei 2000 (1e wijziging van 16 mei 2000):

1. De eerste bepaling van deze noodverordening zoals die luidt na de 1e wijziging van 16 mei 2000, wordt gewijzigd als volgt:
   1. Het is een ieder, voor zover niet rechtstreeks betrokken bij de rampbestrijding, verboden vanaf dinsdag 16 mei 2000, 20.30 uur, zich op te houden binnen het in deze verordening bedoelde gebied.
      Onder dit gebied wordt verstaan:
      Het gebied omgrensd door hekken aan de oostzijde van de Kottendijk, de zuidzijde van de Lyceumlaan, de oostzijde van de Deurningerstraat, de zuidzijde van de Dr. J. van Damstraat, de oostzijde van de Stroinksbleekweg, de zuidzijde van de Hulsmaatstraat, de westzijde van de Voortsweg, de zuidzijde van de Bernard ter Haarstraat, de westzijde van de Oldenzaalsestraat, de noordzijde van de Lasondersingel, de Boddenkampsingel tot aan de oostzijde van de Kottendijk;
      De door middel van hekken afgescheiden terreinen waarop zich bevinden de panden Fazantstraat 52 tot en met 110, Fazantstraat 155 tot en met 221, Dr. J. van Damstraat 44 tot en met 160, Meeuwenstraat 20 tot en met 136 en Fazantstraat 223 tot en met 339, alsmede het door middel van hekken afgescheiden terrein aan de zuidkant van de Lasondersingel waarop zich de Lasonderkerk bevindt.
      Dit verbod geldt tot het tijdstip waarop door of vanwege de Burgemeester bekend is gemaakt dat het gebied weer is opengesteld.
2. Deze verordening treedt in werking op "

Vastgesteld 16 mei
20.15 uur
J. Mans

nd,

5.1.2e

J.H.H. Mans

Noodverordening vuurwerkramp Tollensstraat
16 mei 17.30 uur – 16 mei 20.30 uur

De Burgemeester van Enschede

Overwegende dat het in verband met de ramp die de Tollensstraat en wijde omgeving getroffen heeft gewenst is maatregelen te treffen ter handhaving van de openbare orde en ter beperking van gevaar
Gelet op artikel 176 van de Gemeentewet,

Besluit

Vast te stellen de navolgende verordening:

1. Het is een ieder, voor zover niet rechtstreeks betrokken bij de rampbestrijding, verboden vanaf dinsdag 16 mei 2000, 17.30 uur, zich op te houden binnen het in deze verordening bedoelde gebied.
   Onder dit gebied wordt verstaan
   Het gebied begrensd door de Kottendijk, de Lyceumlaan, de Deurningerstraat, de Dr. J. van Damstraat, de Dr. A.H.J. Coppesstraat, de Spechtstraat, de Buizerdstraat, de Hulsmaatstraat, de Voortsweg, de Bernard ter Haarstraat, de westzijde van de Oldenzaalsestraat, de Lasondersingel met inbegrip van het terrein van de aan dit deel van de Lasondersingel gelegen Lasonderkerk, de noordzijde van de Boddenkampsingel tot aan de Kottendijk, de hier bedoelde weggedeelten daaronder begrepen.
   Dit verbod geldt tot het tijdstip waarop door of vanwege de Burgemeester bekend is gemaakt dat het gebied weer is opengesteld.

2. Rechthebbenden op een onroerend goed, gelegen in het in lid 1 genoemde gebied, zijn verplicht – indien de omstandigheden zulks noodzakelijk maken – te gedogen dat werkzaamheden en maatregelen die redelijkerwijs noodzakelijk zijn in verband met de bestrijding van de ramp kunnen worden uitgevoerd.

3. Zo dikwijls de naleving van enig voorschrift dit vereist, wordt hierbij aan hen, die met de handhaving van dat voorschrift zijn belast of daaraan moeten meewerken, de last verstrekt al dan niet afgesloten terreinen en ruimten, woningen daaronder begrepen, desnoods tegen de wil van de eigenaar, bewoner of gebruiker, te allen tijde te betreden of binnen te treden, zulks voor zover het woningen betreft met inachtneming van de Algemene wet op het binnentreden

4. Alle aanwijzingen, gegeven door de politie in het belang van de openbare orde en/of veiligheid van personen, vee, andere levende have en goederen dienen stipt te worden nagekomen.

5. Overtreding van een of meer bepalingen van deze verordening is strafbaar op grond van artikel 443 van het Wetboek van Strafrecht.

6. Deze verordening treedt in werking onmiddellijk na haar vaststelling en afkondiging.

Enschede, 13 mei 2000
De Burgemeester voornoemd, J.H.H. Mans

Gemeente Enschede

De Burgemeester van Enschede

Overwegende dat het in verband met de ramp die de Tollensstraat en wijde omgeving getroffen heeft gewenst is maatregelen te treffen ter handhaving van de openbare orde en ter beperking van gevaar en dat hij daartoe bij zijn besluit van 13 mei 2000 een noodverordening heeft vastgesteld en sindsdien enige malen gewijzigd,
dat het gebied dat ter beperking van gevaar ontruimd is, inmiddels opnieuw kan worden vastgesteld en dat de maatregelen ter handhaving van de openbare orde en ter beperking van gevaar voor een nieuw vast te stellen gebied kunnen gelden,

gelet op artikel 176 van de Gemeentewet,

b e s l u i t

Vast te stellen de navolgende verordening tot wijziging van de noodverordening van 13 mei 2000, zoals deze laatstelijk is gewijzigd bij besluit van de Burgemeester van 15 mei 2000 (2e wijziging van 15 mei 2000):

1. De eerste bepaling van deze noodverordening zoals die luidt na de tweede wijziging van 15 mei 2000, wordt gewijzigd als volgt:
   1. Het is een ieder, voor zover niet rechtstreeks betrokken bij de rampbestrijding, verboden vanaf dinsdag 16 mei 2000, 17.30 uur, zich op te houden binnen het in deze verordening bedoelde gebied.
      Onder dit gebied wordt verstaan
      Het gebied begrensd door de Kottendijk, de Lyceumlaan, de Deurningerstraat, de Dr. J. van Damstraat, de Dr. A.H.J. Coppesstraat, de Spechtstraat, de Buizerdstraat, de Hulsmaatstraat, de Voortsweg, de Bernard ter Haarstraat, de westzijde van de Oldenzaalsestraat, de Lasondersingel met inbegrip van het terrein van de aan dit deel van de Lasondersingel gelegen Lasonderkerk, de noordzijde van de Boddenkampsingel tot aan de Kottendijk, de hier bedoelde weggedeelten daaronder begrepen.
      Dit verbod geldt tot het tijdstip waarop door of vanwege de Burgemeester bekend is gemaakt dat het gebied weer is opengesteld.

2. Deze verordening treedt in werking op dinsdag 16 mei 2000, 17.30 uur.

Enschede, 16 mei 2000

De Burgemeester voornoemd,

Vastgesteld 16-5-
16.45 uur
16 mei

5.1.2e

Noodverordening vuurwerkramp Tollensstraat
15 mei 20.30 uur – 16 mei 17.30 uur

De Burgemeester van Enschede

Overwegende dat het in verband met de ramp die de Tollensstraat en wijde omgeving getroffen heeft gewenst is maatregelen te treffen ter handhaving van de openbare orde en ter beperking van gevaar
Gelet op artikel 176 van de Gemeentewet,

Besluit

Vast te stellen de navolgende verordening:

1. Het is een ieder, voor zover niet rechtstreeks betrokken bij de rampbestrijding, verboden vanaf maandag 15 mei 2000, 20.30 uur, zich op te houden binnen het in deze verordening bedoelde gebied.
   Onder dit gebied wordt verstaan
   Het gebied, begrensd door de Kottendijk, de Lyceumlaan, de Deurningerstraat, de Dr. J. van Damstraat, de Dr. A.H.J. Coppesstraat, de Spechtstraat, de Buizerdstraat, de Hulsmaatstraat, de Voortsweg, de Bernard ter Haarstraat, de westzijde van de Oldenzaalsestraat, de Lasondersingel, de Nicolaas Beetsstraat, de De Genestetstraat, de Lasonderstraat, de Lasondersingel en de de Boddenkampsingel, de hier bedoelde weggedeelten daaronder begrepen.
   Dit verbod geldt tot het tijdstip waarop op door of vanwege de Burgemeester bekend is gemaakt dat het gebied weer is opengesteld.

2. Rechthebbenden op een onroerend goed, gelegen in het in lid 1 genoemde gebied, zijn verplicht – indien de omstandigheden zulks noodzakelijk maken – te gedogen dat werkzaamheden en maatregelen die redelijkerwijs noodzakelijk zijn in verband met de bestrijding van de ramp kunnen worden uitgevoerd.

3. Zo dikwijls de naleving van enig voorschrift dit vereist, wordt hierbij aan hen, die met de handhaving van dat voorschrift zijn belast of daaraan moeten meewerken, de last verstrekt al dan niet afgesloten terreinen en ruimten, woningen daaronder begrepen, desnoods tegen de wil van de eigenaar, bewoner of gebruiker, te allen tijde te betreden of binnen te treden, zulks voor zover het woningen betreft met inachtneming van de Algemene wet op het binnentreden

4. Alle aanwijzingen, gegeven door de politie in het belang van de openbare orde en/of veiligheid van personen, vee, andere levende have en goederen dienen stipt te worden nagekomen.

5. Overtreding van een of meer bepalingen van deze verordening is strafbaar op grond van artikel 443 van het Wetboek van Strafrecht.

6. Deze verordening treedt in werking onmiddellijk na haar vaststelling en afkondiging.

Enschede, 13 mei 2000
De Burgemeester voornoemd, J.H.H. Mans

Gemeente Enschede

De Burgemeester van Enschede

Overwegende dat het in verband met de ramp die de Tollensstraat en wijde omgeving getroffen heeft gewenst is maatregelen te treffen ter handhaving van de openbare orde en ter beperking van gevaar en dat hij daartoe bij zijn besluit van 13 mei 2000 een noodverordening heeft vastgesteld,
dat het gebied dat ter beperking van gevaar ontruimd is, inmiddels opnieuw kan worden vastgesteld en dat de maatregelen ter handhaving van de openbare orde en ter beperking van gevaar voor een nieuw vast te stellen gebied kunnen gelden,

gelet op artikel 176 van de Gemeentewet,

b e s l u i t

Vast te stellen de navolgende verordening tot wijziging van de noodverordening van 13 mei 2000, zoals deze laatstelijk is gewijzigd bij besluit van de Burgemeester van 15 mei 2000:

1. De eerste bepaling van deze noodverordening zoals die luidt na de wijziging van 15 mei 2000, wordt gewijzigd als volgt:
   1. Het is een ieder, voor zover niet rechtstreeks betrokken bij de rampbestrijding, verboden vanaf maandag 15 mei 2000, 20.30 uur, zich op te houden binnen het in deze verordening bedoelde gebied.
      Onder dit gebied wordt verstaan
      Het gebied, begrensd door de Kottendijk, de Lyceumlaan, de Deurningerstraat, de Dr. J. van Damstraat, de Dr. A.H.J. Coppesstraat, de Spechtstraat, de Buizerdstraat, de Hulsmaatstraat, de Voortsweg, de Bernard ter Haarstraat, de westzijde van de Oldenzaalsestraat, de Lasondersingel, de Nicolaas Beetsstraat, de De Genestetstraat, de Lasonderstraat, de Lasondersingel en de de Bodder [illegible] hier bedoelde weggedeelten daaronder begrepen.
      Dit verbod geldt tot het tijdstip w [illegible] end is gemaakt dat het gebied weer is [illegible]
2. Deze verordening treedt in werking [illegible]

Vastgesteld [illegible]
[illegible]

Enschede, 15 mei 2000

De Burgemeester voornoemd,

5.1.2e

5.1.2e loco

Noodverordening vuurwerkramp Tollensstraat
15 mei 07.00 uur – 15 mei 20.30 uur

De Burgemeester van Enschede

Overwegende dat het in verband met de ramp die de Tollensstraat en wijde omgeving getroffen heeft gewenst is maatregelen te treffen ter handhaving van de openbare orde en ter beperking van gevaar
Gelet op artikel 176 van de Gemeentewet,

Besluit

Vast te stellen de navolgende verordening:

1. Het is een ieder, voor zover niet rechtstreeks betrokken bij de rampbestrijding, verboden vanaf maandag 15 mei 2000, 7.00 uur, zich op te houden binnen het in deze verordening bedoelde gebied.
   Onder dit gebied wordt verstaan:
   Het gebied, begrensd door de Kottendijk, de Lyceumlaan, de Deurningerstraat, de Dr. J. van Damstraat, de Dr. A.H.J. Coppesstraat, de Spechtstraat, de Buizerdstraat, de Hulsmaatstraat, de Voortsweg, de Bernard ter Haarstraat, de westzijde van de Oldenzaalsestraat, de Lasondersingel, de Nicolaas Beetsstraat, de Da Costastraat, de Lasonderstraat, de Lasondersingel en de de Boddenkampsingel, de hier bedoelde weggedeelten daaronder begrepen.
   Dit verbod geldt tot het tijdstip waarop op door of vanwege de Burgemeester bekend is gemaakt dat het gebied weer is opengesteld.

2. Rechthebbenden op een onroerend goed, gelegen in het in lid 1 genoemde gebied, zijn verplicht – indien de omstandigheden zulks noodzakelijk maken – te gedogen dat werkzaamheden en maatregelen die redelijkerwijs noodzakelijk zijn in verband met de bestrijding van de ramp kunnen worden uitgevoerd.

3. Zo dikwijls de naleving van enig voorschrift dit vereist, wordt hierbij aan hen, die met de handhaving van dat voorschrift zijn belast of daaraan moeten meewerken, de last verstrekt al dan niet afgesloten terreinen en ruimten, woningen daaronder begrepen, desnoods tegen de wil van de eigenaar, bewoner of gebruiker, te allen tijde te betreden of binnen te treden, zulks voor zover het woningen betreft met inachtneming van de Algemene wet op het binnentreden

4. Alle aanwijzingen, gegeven door de politie in het belang van de openbare orde en/of veiligheid van personen, vee, andere levende have en goederen dienen stipt te worden nagekomen.

5. Overtreding van een of meer bepalingen van deze verordening is strafbaar op grond van artikel 443 van het Wetboek van Strafrecht.

6. Deze verordening treedt in werking onmiddellijk na haar vaststelling en afkondiging.

Enschede, 13 mei 2000
De Burgemeester voornoemd, J.H.H. Mans

Gemeente Enschede

De Burgemeester van Enschede

Overwegende dat het in verband met de ramp die de Tollensstraat en wijde omgeving getroffen heeft gewenst is maatregelen te treffen ter handhaving van de openbare orde en ter beperking van gevaar en dat hij daartoe bij zijn besluit van 13 mei 2000 een noodverordening heeft vastgesteld,
dat het gebied dat ter beperking van gevaar ontruimd is, inmiddels kleiner is dan aanvankelijk bepaald en dat daarom de maatregelen ter handhaving van de openbare orde en ter beperking van gevaar voor dit kleinere gebied kunnen gelden,

gelet op artikel 176 van de Gemeentewet,

b e s l u i t

Vast te stellen de navolgende verordening tot wijziging van de noodverordening van 13 mei 2000, zoals deze laatstelijk is gewijzigd bij besluit van de Burgemeester van 14 mei 2000:

1. De eerste bepaling van de noodverordening van 13/14 mei 2000 wordt gewijzigd als volgt:
   1. Het is een ieder, voor zover niet rechtstreeks betrokken bij de rampbestrijding, verboden vanaf maandag 15 mei 2000, 7.00 uur, zich op te houden binnen het in deze verordening bedoelde gebied.
      Onder dit gebied wordt verstaan
      Het gebied, begrensd door de Kottendijk, de Lyceumlaan, de Deurningerstraat, de Dr. J. van Damstraat, de Dr. A.H.J. Coppesstraat, de Spechtstraat, de Buizerdstraat, de Hulsmaatstraat, de Voortsweg, de Bernard ter Haarstraat, de westzijde van de Oldenzaalsestraat, de Lasondersingel, de Nicolaas Beetsstraat, de Da Costastraat, de Lasonderstraat, de Lasondersingel en de de Boddenkampsingel, de hier bedoelde weggedeelten daaronder begrepen.
      Dit verbod geldt tot het tijdstip waarop op door of vanwege de Burgemeester bekend is gemaakt dat het gebied weer is opengesteld.

2. Deze verordening treedt in werking onmiddellijk na haar vaststelling en afkondiging.

Enschede, 15 mei 2000

De Burgemeester voornoemd,

5.1.2e

5.1.2e loco.

Noodverordening vuurwerkramp Tollensstraat
14 mei 19.00 uur – 15 mei 07.00 uur

De Burgemeester van Enschede

Overwegende dat het in verband met de ramp die de Tollensstraat en wijde omgeving getroffen heeft gewenst is maatregelen te treffen ter handhaving van de openbare orde en ter beperking van gevaar
Gelet op artikel 176 van de Gemeentewet,

Besluit

Vast te stellen de navolgende verordening:

1. Het is een ieder, voor zover niet rechtstreeks betrokken bij de rampbestrijding, verboden vanaf zondag 14 mei 2000, 19.00 uur, zich op te houden binnen het in deze verordening bedoelde gebied.
   Onder dit gebied wordt verstaan:
   Het gebied, begrensd door de Kottendijk, de Lyceumlaan, de Deurningerstraat, de Dr. J. van Damstraat, de dr. A.H.J. Coppesstraat, de Spechtstraat, de Buizerdstraat, de Hulsmaatstraat, de Voortsweg, de Bernhard ter Haarstraat, de Oldenzaalsestraat, de dr. Benthemstraat en de Deurningerstraat, de hierbedoelde weggedeelten daaronder begrepen.
   Dit verbod geldt tot het tijdstip waarop op door of vanwege de Burgemeester bekend is gemaakt dat het gebied weer is opengesteld.

2. Rechthebbenden op een onroerend goed, gelegen in het in lid 1 genoemde gebied, zijn verplicht – indien de omstandigheden zulks noodzakelijk maken – te gedogen dat werkzaamheden en maatregelen die redelijkerwijs noodzakelijk zijn in verband met de bestrijding van de ramp kunnen worden uitgevoerd.

3. Zo dikwijls de naleving van enig voorschrift dit vereist, wordt hierbij aan hen, die met de handhaving van dat voorschrift zijn belast of daaraan moeten meewerken, de last verstrekt al dan niet afgesloten terreinen en ruimten, woningen daaronder begrepen, desnoods tegen de wil van de eigenaar, bewoner of gebruiker, te allen tijde te betreden of binnen te treden, zulks voor zover het woningen betreft met inachtneming van de Algemene wet op het binnentreden

4. Alle aanwijzingen, gegeven door de politie in het belang van de openbare orde en/of veiligheid van personen, vee, andere levende have en goederen dienen stipt te worden nagekomen.

5. Overtreding van een of meer bepalingen van deze verordening is strafbaar op grond van artikel 443 van het Wetboek van Strafrecht.

6. Deze verordening treedt in werking onmiddellijk na haar vaststelling en afkondiging.

Enschede, 13 mei 2000
De Burgemeester voornoemd, J.H.H. Mans

Gemeente Enschede

De Burgemeester van Enschede

Overwegende dat het in verband met de ramp die de Tollensstraat en wijde omgeving getroffen heeft gewenst is maatregelen te treffen ter handhaving van de openbare orde en ter beperking van gevaar en dat hij daartoe bij zijn besluit van 13 mei 2000 een noodverordening heeft vastgesteld,
dat het gebied dat ter beperking van gevaar inmiddels ontruimd is, ruimer is geworden en dat het daarom gewenst is voor dit ruimere gebied maatregelen te treffen ter handhaving van de openbare orde en ter beperking van gevaar,
gelet op artikel 176 van de Gemeentewet,

Besluit

Vast te stellen de navolgende verordening tot wijziging van de noodverordening van 13 mei 2000, zoals deze is gewijzigd bij besluit van de burgemeester op 13 mei 2000:

1. De eerste bepaling van de noodverordening van 13 mei 2000 wordt gewijzigd als volgt:
   1. Het is een ieder, voor zover niet rechtstreeks betrokken bij de rampbestrijding, verboden vanaf zondag 14 mei 2000, 19.00 uur, zich op te houden binnen het in deze verordening bedoelde gebied.
   Onder dit gebied wordt verstaan
   Het gebied, begrensd door de Kottendijk, de Lyceumlaan, de Deurningerstraat, de Dr. J. van Damstraat, de dr. A.H.J. Coppesstraat, de Spechtstraat, de Buizerdstraat, de Hulsmaatstraat, de Voortsweg, de Bernhard ter Haarstraat, de Oldenzaalsestraat, de dr. Benthemstraat en de Deurningerstraat, de hierbedoelde weggedeelten daaronder begrepen.
   Dit verbod geldt tot het tijdstip waarop op door of vanwege de Burgemeester bekend is gemaakt dat het gebied weer is opengesteld.

2. Deze verordening treedt in werking onmiddellijk na haar vaststelling en afkondiging.

Enschede, 14 mei 2000

De Burgemeester voornoemd,

5.1.2e

J.H.H. Mans

Noodverordening vuurwerkramp Tollensstraat
13 mei 22.00 uur – 14 mei 19.00 uur

De Burgemeester van Enschede

Overwegende dat het in verband met de ramp die de Tollensstraat en wijde omgeving getroffen heeft gewenst is maatregelen te treffen ter handhaving van de openbare orde en ter beperking van gevaar
Gelet op artikel 176 van de Gemeentewet,

Besluit

Vast te stellen de navolgende verordening:

1. Het is een ieder, voor zover niet rechtstreeks betrokken bij de rampbestrijding, verboden vanaf zaterdag 13 mei 2000, 22.00 uur, zich op te houden binnen het in deze verordening bedoelde gebied.
   Onder dit gebied wordt verstaan:
   Het gebied, begrensd door de Lasondersingel, de Boddenkampsingel, de Kottendijk, de Lyceumlaan, de Deurningerstraat, de Dr. J. van Damstraat, de Stroinksbleekweg, de Hulsmaatstraat, de Voortsweg, de Bernhard ter Haarstraat en de Oldenzaalsestraat, de hierbedoelde weggedeelten daaronder begrepen.
   Dit verbod geldt tot het tijdstip waarop op door of vanwege de Burgemeester bekend is gemaakt dat het gebied weer is opengesteld.

2. Rechthebbenden op een onroerend goed, gelegen in het in lid 1 genoemde gebied, zijn verplicht – indien de omstandigheden zulks noodzakelijk maken – te gedogen dat werkzaamheden en maatregelen die redelijkerwijs noodzakelijk zijn in verband met de bestrijding van de ramp kunnen worden uitgevoerd.

3. Zo dikwijls de naleving van enig voorschrift dit vereist, wordt hierbij aan hen, die met de handhaving van dat voorschrift zijn belast of daaraan moeten meewerken, de last verstrekt al dan niet afgesloten terreinen en ruimten, woningen daaronder begrepen, desnoods tegen de wil van de eigenaar, bewoner of gebruiker, te allen tijde te betreden of binnen te treden, zulks voor zover het woningen betreft met inachtneming van de Algemene wet op het binnentreden

4. Alle aanwijzingen, gegeven door de politie in het belang van de openbare orde en/of veiligheid van personen, vee, andere levende have en goederen dienen stipt te worden nagekomen.

5. Overtreding van een of meer bepalingen van deze verordening is strafbaar op grond van artikel 443 van het Wetboek van Strafrecht.

6. Deze verordening treedt in werking onmiddellijk na haar vaststelling en afkondiging.

Enschede, 13 mei 2000
De Burgemeester voornoemd, J.H.H. Mans

Gemeente Enschede

De Burgemeester van Enschede

Overwegende dat het in verband met de ramp die de Tollensstraat en wijde omgeving getroffen heeft gewenst is maatregelen te treffen ter handhaving van de openbare orde en ter beperking van gevaar en dat hij daartoe bij zijn besluit van 13 mei 2000 een noodverordening heeft vastgesteld,
dat het gebied dat ter beperking van gevaar inmiddels ontruimd is, ruimer is geworden en dat het daarom gewenst is voor dit ruimere gebied maatregelen te treffen ter handhaving van de openbare orde en ter beperking van gevaar,
gelet op artikel 176 van de Gemeentewet,

Besluit

Vast te stellen de navolgende verordening tot wijziging van de noodverordening van 13 mei 2000:

1. De eerste bepaling van de noodverordening van 13 mei 2000 wordt gewijzigd als volgt:
   1. Het is een ieder, voor zover niet rechtstreeks betrokken bij de rampbestrijding, verboden vanaf zaterdag 13 mei 2000, 22.00 uur, zich op te houden binnen het in deze verordening bedoelde gebied.
      Onder dit gebied wordt verstaan
      Het gebied, begrensd door de Lasondersingel, de Boddenkampsingel, de Kottendijk, de Lyceumlaan, de Deurningerstraat, de Dr. J. van Damstraat, de Stroinksbleekweg, de Hulsmaatstraat, de Voortsweg, de Bernhard ter Haarstraat en de Oldenzaalsestraat, de hierbedoelde weggedeelten daaronder begrepen.
      Dit verbod geldt tot het tijdstip waarop op door of vanwege de Burgemeester bekend is gemaakt dat het gebied weer is opengesteld.

2. Deze verordening treedt in werking onmiddellijk na haar vaststelling en afkondiging.

Enschede, 13 mei 2000

De Burgemeester voornoemd,

5.1.2e

Vastgesteld

Gemeente Enschede

De Burgemeester van Enschede

Overwegende dat het in verband met de ramp die de Tollensstraat en wijde omgeving getroffen heeft gewenst is maatregelen te treffen ter handhaving van de openbare orde en ter beperking van gevaar
Gelet op artikel 176 van de Gemeentewet ,

Besluit

Vast te stellen de navolgende verordening:

1. Het is een ieder, voor zover niet rechtstreeks betrokken bij de rampbestrijding, verboden vanaf zaterdag 13 mei 2000, 20.00 uur, zich op te houden binnen het op de in deze verordening bedoelde gebied.
   Onder dit gebied wordt verstaan
   Het gebied begrensd door de Deurningerstraat, de Brouwerijstraat, de Beekstraat, de DR. J. van Damstraat, de Stroinksbleekweg, de Schurinkweg, H.B. Blijdensteinlaan en de Lasondersingel, de hierbedoelde weggedeelten daaronder begrepen.
   Dit verbod geldt tot het tijdstip waarop op door of vanwege de Burgemeester bekend is gemaakt dat het gebied weer is opengesteld.

2. Rechthebbenden op een onroerend goed, gelegen in het in lid 1 genoemde gebied, zijn verplicht – indien de omstandigheden zulks noodzakelijk maken – te gedogen dat werkzaamheden en maatregelen die redelijkerwijs noodzakelijk zijn in verband met de bestrijding van de ramp kunnen worden uitgevoerd.

3. Zo dikwijls de naleving van enig voorschrift dit vereist, wordt hierbij aan hen, die met de handhaving van dat voorschrift zijn belast of daaraan moeten meewerken, de last verstrekt al dan niet afgesloten terreinen en ruimten, woningen daaronder begrepen, desnoods tegen de wil van de eigenaar, bewoner of gebruiker, te allen tijde te betreden of binnen te treden, zulks voor zover het woningen betreft met inachtneming van de Algemene wet op het binnentreden

4. Alle aanwijzingen, gegeven door de politie in het belang van de openbare orde en/of veiligheid van personen, vee, andere levende have en goederen dienen stipt te worden nagekomen.

5. Overtreding van een of meer bepalingen van deze verordening is strafbaar op grond van artikel 443 van het Wetboek van Strafrecht.

6. Deze verordening treedt in werking onmiddellijk na haar vaststelling en afkondiging.

Enschede, 13 mei 2000

De Burgemeester voornoemd, J.H.H. Mans

5.1.2e

Gemeente Enschede

hoort bij LCI-0582

De Burgemeester van Enschede,

overwegende dat te verwachten is, dat naar aanleiding van de ramp die de Tollensstraat en wijde omgeving heeft getroffen, velen naar Enschede zullen komen om het rampgebied te bekijken; dat dit ramptoerisme, naar gevreesd moet worden, zal leiden tot een ernstige verstoring van de hulpverlening en ernstig gevaar voor de openbare orde zal veroorzaken en dat met het oog daarop maatregelen getroffen dienen te worden,

gelet op artikel 178 van de Gemeentewet,

b e s l u i t

vast te stellen de navolgende verordening:

1. Het is een ieder, niet woonachtig in de gemeente Enschede, die niet aannemelijk kan maken zich op het grondgebied van de gemeente Enschede te bevinden voor een ander doel dan een bezoek aan het rampgebied, verboden zich in de gemeente Enschede op te houden.
   Dit verbod geldt tot het tijdstip waarop door af vanwege de Burgemeester bekend is gemaakt dat het is opgeheven.

2. Alle aanwijzingen, gegeven door de politie in het belang van de openbare orde en/of veiligheid van personen, vee, andere levende have en goederen, dienen stipt te worden nagekomen.

3. Overtreding van een of meer bepalingen van deze verordening is strafbaar gesteld op grond van artikel 443 van het Wetboek van Strafrecht.

4. Deze verordening treedt in werking onmiddellijk na haar vaststelling en afkondiging.

Enschede, 14 mei 2000

De Burgemeester voornoemd,

5.1.2e

5.1.2e loco.

Gemeente Enschede

De Burgemeester van Enschede,

overwegende
dat het ramptoerisme naar aanleiding van de ramp die de Tollensstraat en wijde omgeving heeft getroffen, zeer beperkt is gebleven;
dat ook overigens de omstandigheden inmiddels van dien aard zijn dat het betreden van het gebied buiten het gebied dat is genoemd in de verordening d.d. 13 mei 2000 ter handhaving van de openbare orde en ter beperking van gevaar, zoals die na de wijziging d.d. 15 mei 2000 luidt, aanvaardbaar is,

gelet op artikel 178 van de Gemeentewet,

b e s l u i t

de verordening d.d. 14 mei 2000 ter voorkoming van ramptoerisme, zoals die na de wijziging op 15 mei 2000 luidt, in te trekken;

w i j s t e r o p

dat de verordening d.d. 13 mei 2000 ter handhaving van de openbare orde en ter beperking van gevaar, zoals die na de wijziging d.d. 15 mei 2000 luidt, onverkort van kracht blijft.

Enschede, 15 mei 2000

De Burgemeester voornoemd,

5.1.2e

J.H.H. Mans

Gemeente Enschede

De Burgemeester van Enschede,

overwegende dat het ramptoerisme naar aanleiding van de ramp die de Tollensstraat en wijde omgeving heeft getroffen, in belangrijke mate achterwege is gebleven,
dat er daarom aanleiding is om de noodverordening ter zake van 14 mei 2000 te wijzigen en het gebied waarvoor de beperkingen gelden te verkleinen,

gelet op artikel 178 van de Gemeentewet,

besluit

vast te stellen de navolgende verordening tot wijziging van bedoelde noodverordening van 14 mei 2000:

1. De eerste bepaling van de noodverordening van 14 mei 2000 inzake de beperking van ramptoerisme wordt gewijzigd als volgt:
   1 Het is een ieder die niet aannemelijk kan maken zich in het hierna genoemde gebied te bevinden voor een ander doel dan een bezoek aan het rampgebied, verboden dit gebied te betreden dan wel zich in dit gebied te bevinden. Het betreft het gebied omsloten door de volgende wegen en weggedeelten, de betreffende weggedeelten daarbij inbegrepen: de Molenstraat, de Hengelosestraat, de Roessinghsbleekweg, de Maatmanweg, van daar af de onbenaamde weg in de richting van de Beethovenlaan, de Beethovenlaan, de Lijsterstraat, de Voortmansweg en de Oldenzaalsestraat tot aan de Molenstraat, de betreffende weggedeelten daarbij inbegrepen. Dit verbod geldt tot het tijdstip waarop door of vanwege de Burgemeester bekend is gemaakt dat het is gewijzigd of opgeheven.
2. Deze verordening treedt in werking onmiddellijk na haar vaststelling en afkondiging.

Enschede, 15 mei 2000

De Burgemeester voornoemd,

5.1.2e

5.1.2e

Vastgesteld 12.55 uur.

LCI-0503.

Registratieformulier LCI van verstrekte informatie (persoonlijk opgehaald)

Datum	Naam	Organisatie	LCI-nr	Pag.nrs	Paraaf
8/8	5.1.2e	IMH	LCI-0279	n.v.t.	5.1.2e
8/8	"	"	LCI-0280	"	5.1.2e
"	"	"	LCI-0281	"	5.1.2e
"	5.1.2e	"	LCI-0282	"	5.1.2e
9-8	5.1.2e	J.P.	LCI-0508	n.v.t	5.1.2e
10-8	5.1.2e	A.I.	1920	n.v.t	5.1.2e
"	"	"	LCI-0030	n.v.t	5.1.2e
"	"	"	1923	n.v.t	5.1.2e
10/8	5.1.2e	IBR	1673	/	5.1.2e
10/8	5.1.2e	Nibrax	LCI-0360	/	
"	"	"	LCI-0361	/	
"	"	"	LCI-0372	/	
15/8	5.1.2e	BBA/ECV	LCI-0218	n.v.t.	
"			LCI-0353		
"			LCI-0354		
"			LCI-0018	opnieuw	
"			LCI-0059	verstrekt	
"			LCI-0147		
"			LCI-0360		
"			LCI-0361		
"			LCI-0369		
"			LCI-0373		
"			LCI-0374		
"			LCI-0375		
"			LCI-0376		
"			LCI-0393		
"			LCI-0398		

Datum verwerkt in Excel: 22-8-00

Registratieformulier LCI van verstrekte informatie (persoonlijk opgehaald)

Datum	Naam	Organisatie	LCI-nr	Pag.nrs	Paraaf
16/8	5.1.2e	IBR	LCI-0326		5.1.2e
16/8	5.1.2e	IBR	BRW 2165	nvt	5.1.2e
"	"	"	BRW 2096	"	5.1.2e
"	"	"	BRW 2095	"	5.1.2e
5.1.2e	5.1.2e	"	BRW 2145	"	5.1.2e
5.1.2e	"	"	BRW 2083	"	5.1.2e
"	"	"	BRW 2080	"	5.1.2e
"	"	"	BRW 2081	"	5.1.2e
"	"	"	BRW 2082	"	5.1.2e
17/8	5.1.2e	IMH	LCI-0560	1 t/m 4	5.1.2e
"	"	"	5.1.2e -0486	nvt	5.1.2e
18/8	5.1.2e	RIK	LCI-0554	alles	5.1.2e
18/8	5.1.2e	Nibra	LCI-0399	nvt	5.1.2e
"	"	"	LCI-0400	"	5.1.2e
"	"	"	BRW-1553	"	5.1.2e
"	"	"	BRW-1917	"	5.1.2e
"	"	"	LCI-0560	"	5.1.2e
"	"	"	BRW-2770	"	5.1.2e
"	"	"	BRW-2825	"	5.1.2e
"	"	"	BRW-2826	"	5.1.2e
"	"	"	BRW-2827	"	5.1.2e
"	"	"	BRW-2833	"	5.1.2e
"	"	"	BRW-2834	"	5.1.2e
"	"	"	BRW-2835	"	5.1.2e
"	"	"	BRW-2838	"	5.1.2e
"	"	"	BRW-2846	"	5.1.2e
"	"	"	BRW-2847	"	5.1.2e

Datum verwerkt in Excel: 22-8-00

Registratieformulier LCI van verstrekte informatie (per post)

Datum	Naam	Organisatie	LCI-nr	Pag.nrs	Paraaf
10-8	5.1.2e	VROM-IMH	BR-1028		5.1.2e
11-8	5.1.2e	Nibra	LCI-0360	1 t/m 8	5.1.2e
"	"	"	0361	n.v.t.	5.1.2e
"	"	"	0412	1 t/m 35	5.1.2e
10/8	5.1.2e	IBR	LCI-0461	—	5.1.2e
11/8	5.1.2e	Rijnconsult	LCI-0513	n.v.t.	5.1.2e
14/8	5.1.2e	VROM/IMH	LCI-0311	n.v.t.	5.1.2e
14/8	5.1.2e	BZK/IP	LCI-0164	n.v.t.	5.1.2e toevoeging
15/8	5.1.2e	BZA/COV	LCI-0218	n.v.t	5.1.2e
"	"	"	LCI-0353		5.1.2e
"	"	"	LCI-0354		5.1.2e
"	"	"	LCI-0018 } opnieuw		5.1.2e
"	"	"	LCI-0059 } verstrekt		5.1.2e
"	"	"	LCI-0147 }		5.1.2e
"	"	"	LCI-0360		5.1.2e
"	"	"	LCI-0361		5.1.2e
"	"	"	LCI-0369		5.1.2e
"	"	"	LCI-0373		5.1.2e
"	"	"	LCI-0374		5.1.2e
"	"	"	LCI-0375		5.1.2e
"	"	"	LCI-0376		5.1.2e
"	"	"	LCI-0393		5.1.2e
"	"	"	LCI-0398		5.1.2e
"	"	"	LCI-0399		5.1.2e
"	"	"	LCI-0400		5.1.2e
"	"	"	LCI-0404		5.1.2e
"	"	"	LCI-0405		5.1.2e

Datum verwerkt in Excel: 23-08-00

Registratieformulier LCI van verstrekte informatie (per post)

Datum	Naam	Organisatie	LCI-nr	Pag.nrs	Paraaf
15-8	5.1.2e	B&A / COV	LCI-0406		5.1.2e
"	"	"	0407		5.1.2e
"	"	"	0408		5.1.2e
"	"	"	0409		5.1.2e
"	"	"	0410		5.1.2e
"	"	"	0412		5.1.2e
"	"	"	0413		5.1.2e
"	"	"	0446		5.1.2e
"	"	"	0456		5.1.2e
"	"	"	0457		5.1.2e
"	"	"	0458		5.1.2e
"	"	"	0467		5.1.2e
"	"	"	0474		5.1.2e
"	"	"	0475		5.1.2e
"	"	"	0489		5.1.2e
"	"	"	0495		5.1.2e
"	"	"	0496		5.1.2e
"	"	"	0508		5.1.2e
16-8	5.1.2e	A.I.	LCI-0214		5.1.2e
"	"	"	LCI-0309		5.1.2e
"	"	"	LCI-0508		5.1.2e
"	"	"	BRW-0737		5.1.2e
"	"	"	BRW-1404		5.1.2e
"	"	"	BRW-1673		5.1.2e
"	"	"	BRW-1076		5.1.2e
16/8	5.1.2e	IBR	BRW-2770	/	5.1.2e
17/8	5.1.2e	SOLVIG	LCI-0018		5.1.2e

Datum verwerkt in Excel: 23-00-'00

Registratieformulier LCI van verstrekte informatie (per post)

Datum	Naam	Organisatie	LCI-nr	Pag.nrs	Paraaf
17/8	5.1.2e	SDU/TG	LCI-0147		5.1.2e
"	"	"	LCI-0524		5.1.2e
"	"	"	LCI-0239		5.1.2e
"	"	"	LCI-0244		5.1.2e
"	5.1.2e	COV	LCI-0264		5.1.2e
"	"	"	LCI-0278		5.1.2e
"	"	"	LCI-0279		5.1.2e
"	"	"	LCI-0280		5.1.2e
"	"	"	LCI-0281		5.1.2e
"	"	"	LCI-0301		5.1.2e
"	"	"	LCI-0305		5.1.2e
18/8	5.1.2e	A1	BRW-757	nvt	5.1.2e
"	"	"	BRW-1071		5.1.2e
"	"	"	BRW-738		5.1.2e
"	"	"	BRW-739		5.1.2e
"	"	"	BRW-749		5.1.2e
"	"	"	BRW 2800 LCI-029		5.1.2e
"	"	"	LCI-0562		5.1.2e
"	"	"	BRW-2157		5.1.2e
"	"	"	BRW-728		5.1.2e
"	"	"	BRW-731		5.1.2e
"	"	"	BRW-736		5.1.2e
"	"	"	BRW-741		5.1.2e
"	"	"	BRW-742		5.1.2e
"	"	"	BRW-744		5.1.2e
"	"	"	BRW-796		5.1.2e
5.1.2e	5.1.2e	5.1.2e	LCI-0279		5.1.2e

Datum verwerkt in Excel: 23-08-00

LCI-0363

001

zie LCI-0391
zie LCI-0615
LCI-0343 LCI-0350
LCI-0349 LCI-0351

R E G I O P O L I T I E T W E N T E
Recherche Bijstand Team, Tol-team
Bezoekadres : 5.1.2e
Postadres : 5.1.2e
Telefoon :
Fax :

Dossier-paragraaf : _____

P R O C E S - V E R B A A L

Ik,
5.1.2e
Divisie Districts Ondersteuning, Afdeling Milieu

verklaar het volgende :

In de periode van 5.1.2e tot en met 5.1.2e was ik werkzaam bij de afdeling Bijzondere Wetten in het district Twente Zuid. Ik was onder anderen belast met de ondersteuning van de gemeentelijke toezichthouder bij de controle van de vuurwerkinrichtingen in de gemeente Enschede. Aan de hand van de milieuvergunning en de milieuwetgeving werd controle uitgevoerd bij de inrichtingen. 5.1.2e
5.1.2e Het bedrijf voerde de naam SE Fireworks BV. Het bedrijf handelde in klein vuurwerk ten behoeve van detailisten en verzorgde bij evenementen vuurwerkvoorstellingen met groot vuurwerk. In de beginjaren negentig werd de handel aan detailisten (het klein vuurwerk) afgestoten.

In 1998 werd de firma SE Firework door de eigenaar 5.1.2e verkocht aan twee werknemers van hem, teweten: 5.1.2e en 5.1.2e De bedrijfsvorm werd een vennootschap onder firma. De VOF bleef dezelfde naam voeren. Uit perspublicatie heb ik later vernomen dat 5.1.2e en 5.1.2e een jurdische conflict hebben gehad over het gebruik van de bedrijfsnaam door 5.1.2e Bij de verkoop zou ook bedongen zijn dat 5.1.2e een aantal jaren geen branche-gelijke activiteiten zou ontwikkelen. Het is mij niet bekend wie in deze civiele kwestie in het gelijk is gesteld.

Op zaterdag 13 mei 2000, omstreeks 15.15 uur bevond ik mij thuis aan de 5.1.2e te Enschede, daar hoorde ik, een zeer luide explosie. Ik zag een enorme rookwolk ontstaan. Ik ben op de fiets gestapt en heb mij op de hoogte gesteld van de plaats waar deze explosie plaatsgevonden had. Ik kwam tot de ontdekking dat de explosie bij de hierboven genoemde firma had plaatsgevonden. In verband met de grote chaos en de vermoedelijke behoefte aan politie personeel voor de verdere begeleiding van de slachtoffers heb ik op de Roomweg en nabij de Tollensstraat dienst gedaan. Ik heb op de Roomweg kruising met de Schurinksweg het publiek op afstand gehouden en gewonden geholpen bij het verlaten van genoemd gebied.
Kort na mijn aankomst aldaar trof ik een man aan die mij bekend was als 5.1.2e 5.1.2e 5.1.2e heeft als bijnaam "5.1.2e". Ik weet dat hij bij S.E Fireworks werkt. Ik heb hem daar weleens ontmoet. Het is mij niet bekend of hij daadwerkelijk op de loonlijst staat. Ik heb 5.1.2e aangesproken. Hij was zomers gekleed, niet gewond en zijn kleren waren niet verontreinigd. Op mijn vraag of hij ter plaatse was geweest, verklaarde hij dat hij tijdens de eerste knallen thuis was geweest en onmiddellijk richting ontploffing was gegaan. Hij vertelde niet verder te zijn gekomen dan de Roomweg nabij de Tollensstraat. Alhier had hij gezien dat 5.1.2e vanuit de Tollensstraat wegrende van het bedrijf. Op mijn vraag of er op dit moment veel vuurwerk aanwezig was binnen het bedrijf, verklaarde hij dat juist de dag ervoor, dus

R E G I O P O L I T I E T W E N T E
Recherche Bijstand Team, Tol-team
==========

op vrijdag, 12 mei 2000, twee zeecontainers stampvol met vuurwerk waren gearriveerd. Na deze mededeling ben ik hem uit het oog verloren en heb mij weer op andere zaken gericht.
Om ongeveer 18.00 uur, het kan ook een halfuur eerder of later zijn geweest, bevond ik mij op de Dr.J van Damstraat t.h.v. de Kievitstraat. Ik zag dat de mij bekende 5.1.2e van S.E. Fireworks aldaar op een damesfiets reed komende van de Stroinksweg en rijdende in de richting van de Fazantstraat. Hij had een T-shirt aan met horizontale strepen en een korte donkere 5.1.2e. Om een van zijn armen droeg hij een thee- of handdoek. Blijkbaar om een bloeding te stelpen. Verder zag ik vele snijwonden op zijn lichaam. Ik heb niet met hem gesproken.
In de late avonduren zag ik op T.V. beelden van de ramp. Tijdens deze beelden zag ik dezelfde 5.1.2e op het scherm. Hij rende zo te zien de Roomweg over in de richting van de Nachtegaalstraat.

Waarvan door mij
5.1.2e op ambtseed

dit proces-verbaal is opgemaakt, gesloten en ondertekend te Enschede
op 14 mei 2000 .

De verbalisant 5.1.2e

5.1.2e

LCI-0500

Ministerie van Binnenlandse Zaken en Koninkrijksrelaties

Logistiek Centrum Inspecties

Datum
24 aug 2000

Ons kenmerk
Enschede:0072

Onderdeel
LCI

Inlichtingen
5.1.2e
T 5.1.2e
F 5.1.2e

Uw kenmerk

Blad
1 van 1

Aantal bijlagen

Bezoekadres
Raadhuisstraat 2
Enschede

Postadres
Postbus 118
7500 AC Enschede

RIK
T.a.v.: 5.1.2e
Fax: 5.1.2e

Onderwerp Aanvraag interview

Beste 5.1.2e,

De IBR wenst te horen:
- 5.1.2e Gemeente Enschede

Gaarne een verklaring van geen bezwaar van het OM en indien aanwezig verstrekking van het PV.

↳ zie LCI-0636 en LCI-0637

Met vriendelijke groet,

5.1.2e

5.1.2e

Ministerie van Binnenlandse Zaken en Koninkrijksrelaties

Logistiek Centrum Inspecties 5.1.2e

zie ook LCI-0531

Datum
24 aug 2000

Ons kenmerk
Enschede/0070

Onderdeel
LCI

Inlichtingen
5.1.2e
T 5.1.2e
F 5.1.2e

Uw kenmerk

Blad
1 van 2

Aantal bijlagen

Bezoekadres
Raadhuisstraat 2
Enschede

Postadres
Postbus 118
7500 AC Enschede

zie ook LCI-0530
LCI-1381
LCI-1382
LCI-1383
LCI-1384

RIK
T.a.v.: 5.1.2e
Fax: 5.1.2e

Onderwerp Kenmerk Beleid

Beste 5.1.2e,

Als gevolg op de aanvraag van het LCI om een uitdraai op het kenmerk 'beleid' heeft Rijnconsult een toelichting gegeven. Hieronder heb ik de toelichting weergegeven. Hopelijk zorgt dit voor meer duidelijkheid en kan er aan het verzoek van Rijnconsult worden voldaan.

Uit het stuk " reconstructie van de vuurwerkramp te Enschede, Bureau Misdaadanalyse/RBS applicatiebeheer, Enschede 26 juni 2000", LCI-nummer 0201, blijkt dat de heer 5.1.2e *, Stafafdeling Beheer & Informatisering, belast met de reconstructie van het politieoptreden van de vuurwerkramp een beroep heeft gedaan op het Bureau Misdaadanalyse om hem te assisteren. Men heeft er toen voor gekozen informatie weg te zetten in een database en als database is gekozen voor het Recherche Basis Systeem.*

Er is een bestand opgebouwd met vijftien kenmerken. Een van deze kenmerken is ***beleid*** *(no. 10). In voornoemd LCI-stuk wordt aangegeven dat dit kenmerk o.a. wordt gebruikt voor berichten en beslissingen van commandocentrales omtrent afzettingen, evacuatie, persvoorlichting e.d. (zie pg. 9 LCI-0201). Ook hebben analisten aangegeven dat wanneer in de toekomst dergelijke werkzaamheden zich opnieuw aandienen er drie kenmerken relevant zijn:*

- *informatievoorziening publiek (hoe worden burgers te woord gestaan en verwezen);*
- *omgang met media (informatievoorziening, verwijzing naar voorlichters en omgaan met pers ter plaatse);*
- *logistiek.*

Berichtgevingen omtrent deze drie categorieën zijn in dit bestand verwerkt in het kenmerk beleid (zie pg. 11 LCI-0201).

Juist om deze eerste twee kenmerken: ***informatievoorziening publiek en omgang met media****, is het ons te doen. We begrijpen dat de categorie beleid nu*

Ministerie van Binnenlandse Zaken en Koninkrijksrelaties

juist een lastig te bevragen categorie is geworden, maar het zou dagen werk schelen indien wij op een of andere manier toegang krijgen tot of een uitdraai krijgen van een deel van de database.

Is het mogelijk een uitdraai te krijgen van alle items in de database onder het kenmerk beleid? Of nog beter: een uitdraai van alle items die opgeslagen zijn onder het kenmerk beleid en tevens te maken hebben met informatievoorziening publiek en omgang media? De uitdraai mag zich beperken tot de diverse journaals die zijn geanalyseerd.

Met vriendelijke groet,

5.1.2e

FAXBERICHT

Pa
Consulta
tweg 348
- 38 48 586
5.1.2e 026 - 38 48 588
rijnconsult@rijnconsult.nl
www.rijnconsult.nl

ABN AMRO 42.24.03.873
Postbank 39.78.605
HR Arnhem 09060636

Aan : politie Twente

T.a.v. : afdeling Communicatie

Van : 5.1.2e

Faxnummer:

Datum : 18 augustus 2000

Aantal pagina's : (inclusief voorblad)

Geachte mevrouw, heer,

Zoals bij u wellicht bekend, voert Rijnconsult momenteel in opdracht van de Inspectie Brandweer van het Ministerie van Binnenlandse Zaken en Koninkrijksrelaties een onderzoek uit naar de publieksvoorlichting na de vuurwerkramp in Enschede. Op grond van de bestudering van allerlei bronnen wordt een reconstructie gemaakt van alle activiteiten die (zijdelings) te maken hebben gehad met (diverse vormen van) voorlichting. Na het verzamelen en verwerken van de diverse bronnen ontbreekt nog een validatie op werkniveau van de door ons verzamelde en bestudeerde bronnen. Reacties zullen worden verwerkt in onze rapportage.

vraag aan de pb's HUNZE

Via het LCI hebben wij afschriften ontvangen van extra nieuwsbrieven die gedurende de periode na de ramp (14 t/m 22 mei 2000) zijn verspreid. Kunt u bevestigen dat deze nieuwsbrieven zijn verspreid, aangeven hoe deze zijn verspreid en of u van mening bent dat deze brieven eventueel ook door de pers of eventueel bewoners zijn gebruikt om informatie te verkrijgen?

Gelieve uw reactie zo spoedig mogelijk (i.v.m. afronding werkzaamheden) te zenden aan: 5.1.2e op bovenstaand faxnummer dan wel op emailadres: 5.1.2e @rijnconsult.nl

Met vriendelijke groet,

5.1.2e

5.1.2e

rechtstreeks benaderd
schriftelijke aanvraag
- Wolters link communicatie -

Aan : LCI

T.a.v. : 5.1.2e

Van : 5.1.2e

Datum : 22 augustus 2000

Aantal pagina's : (inclusief voorblad)

Pa
Consulta
tweg 348
- 38 48 586
Fax 026 - 38 48 588
rijnconsult@rijnconsult.nl
www.rijnconsult.nl

ABN AMRO 42.24.03.873
Postbank 39.78.605
HR Arnhem 09060636

Beste 5.1.2e

Naar aanleiding van ons telefoongesprek van gistermiddag hierbij schriftelijk mijn verzoek te richten aan regiopolitie Twente.

Uit het stuk " reconstructie van de vuurwerkramp te Enschede, Bureau Misdaadanalyse/RBS applicatiebeheer, Enschede 26 juni 2000", LCI-nummer 0201, blijkt dat de heer 5.1.2e, chef Concern, Stafafdeling Beheer & Informatisering, belast met de reconstructie van het politieoptreden van de vuurwerkramp een beroep heeft gedaan op het Bureau Misdaadanalyse om hem te assisteren. Men heeft er toen voor gekozen informatie weg te zetten in een database en als database is gekozen voor het Recherche Basis Systeem.

Er is een bestand opgebouwd met vijtien kenmerken. Een van deze kenmerken is **beleid** (no. 10). In voornoemd LCI-stuk wordt aangegeven dat dit kenmerk o.a. wordt gebruikt voor berichten en beslissingen van commandocentrales omtrent afzettingen, evacuatie, persvoorlichting e.d. (zie pg. 9 LCI-0201). Ook hebben analisten aangegeven dat wanneer in de toekomst dergelijke werkzaamheden zich opnieuw aandienen er drie kenmerken relevant zijn:

- informatievoorziening publiek (hoe worden burgers te woord gestaan en verwezen);
- omgang met media (informatievoorziening, verwijzing naar voorlichters en omgaan met pers ter plaatse);
- logistiek.

Berichtgevingen omtrent deze drie categorieën zijn in dit bestand verwerkt in het kenmerk beleid (zie pg. 11 LCI-0201).

Juist om deze eerste twee kenmerken: **informatievoorziening publiek en omgang met media**, is het ons te doen. We begrijpen dat de categorie beleid nu juist een lastig te bevragen categorie is geworden, maar het zou dagen werk schelen indien wij op een of andere manier toegang krijgen tot of een uitdraai krijgen van een deel van de database.

Is het mogelijk een uitdraai te krijgen van alle items in de database onder het kenmerk beleid? Of nog beter: een uitdraai van alle items die opgeslagen zijn onder het kenmerk beleid en tevens te maken hebben met informatievoorziening publiek en omgang media? De uitdraai mag zich beperken tot de diverse journaals die zijn geanalyseerd.

Ik hoop hiermee ons verzoek voldoende te hebben toegelicht.

Daarnaast wil ik je verzoeken mij te helpen bij het volgende. Op 18 augustus jl. heb ik bijgevoegd faxbericht verstuurd aan de afdeling communicatie van Politie Twente. De heer 5.1.2e hoofd communicatie Politie Twente, heeft mij echter per faxbericht d.d. 21 augustus laten weten dat verzoeken om informatie slechts worden beantwoord indien ze door het LCI aan het bureau RIK van Politie Twente worden gesteld, waarna RIK de vraag zal uitzetten in de organisatie. Aan jou dus het verzoek bijgevoegd faxbericht te doen toekomen aan bureau RIK van Politie Twente.

Hartelijk dank voor alle moeite en vriendelijk groet,

5.1.2e

LCI-0588

Ministerie van **Binnenlandse Zaken** en **Koninkrijksrelaties**

Logistiek Centrum Inspecties

Datum
24 aug 2000

Ons kenmerk
Enschede.0071

Onderdeel
LCI

Inlichtingen
5.1.2e
T 5.1.2e
F 5.1.2e

Uw kenmerk

Blad
1 van 1

Aantal bijlagen

Bezoekadres
Raadhuisstraat 2
Enschede

Postadres
Postbus 118
7500 AC Enschede

5.1.2e
T.a.v.: 5.1.2e
Fax: 5.1.2e

Onderwerp Aanvraag video

Beste 5.1.2e,

Hierbij verzoekt het LCI, op verzoek van de IBR, om de digitale versie (beeld voor beeld) van de video Poort.

↳ LCI-0589

Met vriendelijke groet,

5.1.2e

zie LCI-0936 (overhelding)
en LCI-0937 (akkoord)

Inspectie Brandweerzorg en Rampenbestrijding
Onderzoek Vuurwerkramp Enschede.

Aan : LCI
Van : 5.1.2e
Datum : 23 augustus 2000
Betreft : Aanvraag documenten

Gaarne de volgende documenten toesturen:

1. Digitale versie (beeld voor beeld) van de video Poort

   In bezit van recherche

Invoerblad Database LCI te Enschede

kenmerk
- ○ correspondentie
- ◉ informatie
- ○ interviews
- ○ aanvraag
- ○ overig

datum invoer 31-8-2000
datum van stuk
datum aanvraag 24-08-2000
datum wijziging 12-09-2000

LCI nr: 0589
beperkt verspreiden ☐ ja

type stuk: CD-rom
eigenaar: Pol
kontaktpersoon: 5.1.2e

titel: Video Poort (digitale versie: beeld voor beeld)

omschrijving: Video Poort (digitale versie: beeld voor beeld) Ligt in de kluis. Zie ook LCI-0020

datum melding 1		aanvrager 1	IBR	kontaktpersoon 1	5.1.2e
datum melding 2		aanvrager 2		kontaktpersoon 2	
datum melding 3		aanvrager 3		kontaktpersoon 3	
datum melding 4		aanvrager 4		kontaktpersoon 4	
datum melding 5		aanvrager 5		kontaktpersoon 5	

Verklaring van de afkortingen in de velden eigenaar / aanvrager

Alg	= Algemeen	IRO	= Inspectie voor de Ruimtelijke Ordening
AI	= Arbeidsinspectie	IV	= Inspectie voor de Volkshuisvesting
COV	= Commissie onderzoek vuurwerkramp	LCI	= Logistiek Centrum Inspectie
Gem	= Gemeente Enschede	OM	= Openbaar Ministerie
IBR	= Inspectie Brandweerzorg en Rampenbestrijding	Pol	= Regio politie Twente
IGZ	= Inspectie voor de Gezondheidszorg	Prov	= Provincie
IMH	= Inspectie Milieuhygiene	RVI	= Rijksverkeersinspectie
IP	= Inspectie voor de Politie		

Nieuw Record

Logistiek Centrum Inspecties

LCI-0590

Ministerie van Binnenlandse Zaken en Koninkrijksrelaties

Logistiek Centrum Inspecties

Datum
24 aug 2000

Ons kenmerk
Enschede/0073

Onderdeel
LCI

Inlichtingen
5.1.2e
T
F 5.1.2e

Uw kenmerk

Blad
1 van 1

Aantal bijlagen

Bezoekadres
Raadhuisstraat 2
Enschede

Postadres
Postbus 118
7500 AC Enschede

RIK
T.a.v.: 5.1.2e
Fax: 5.1.2e

Onderwerp Verstrekking PV's

Beste 5.1.2e,

Op aanvraag van de IP hierbij het verzoek van het LCI om verstrekking van de PV's van onderstaande personen:

- 5.1.2e
- 5.1.2e
- 5.1.2e LCI-0151
- 5.1.2e
- 5.1.2e
- 5.1.2e
- 5.1.2e
- 5.1.2e
- 5.1.2e
- 5.1.2e
- 5.1.2e
- 5.1.2e
- 5.1.2e
- 5.1.2e
- 5.1.2e
- 5.1.2e

(zie LCI-0843 toestemming)

Met vriendelijke groet,

5.1.2e

Zoek bij LCI - OSGO

5.1.2e (LCI)

Van: 5.1.2e [5.1.2e @minbzk.nl]
Verzonden: woensdag 23 augustus 2000 16:17
Aan: 5.1.2e @enschede.nl'
Onderwerp: aanvraag documentatie

Hoi 5.1.2e

Graag zouden wij de volgende documenten opvragen. Het betreft de pv's van de gehoorde medewerkers van het korps Twente en Gelderland Midden.

Het betreft:

vragen ~~documenten~~?

PV van 5.1.2e
PV van 5.1.2e
PV van 5.1.2e
PV van 5.1.2e
PV van 5.1.2e
PV van 5.1.2e — deze had ik al?
PV van 5.1.2e
PV van 5.1.2e
PV van 5.1.2e
PV van 5.1.2e
PV van 5.1.2e
PV van 5.1.2e
PV van 5.1.2e
PV van 5.1.2e
PV van 5.1.2e
PV van 5.1.2e

Tot zover.
Bedankt alvast voor de moeite.

See you,
5.1.2e

LCI-0591

LOGISTIEK CENTRUM INSPECTIES

Bulletin nummer 26

Aan:	Coördinatoren Inspecties, COV, OM, RBT
Van:	Logistiek Centrum Inspecties
Betreft:	Aanvulling op LCI-bestand en overzicht Brandweer
Datum:	aug 2000
Gebruik:	Geen beperking binnen inspecties
Reactie:	Niet van toepassing

Het is woensdag tijd voor overzichten. Hierbij een overzicht van toevoegingen aan het LCI-bestand. De opmaak is niet helemaal zoals het zou moeten wezen, maar alle informatie zit er wel in. Excuses hiervoor.
Daarbij ook een overzicht van stukken die op te vragen zijn via het LCI bij Brandweer Enschede.

5.1.2e
22/08/00

Overzicht info vanaf 16-08-2000

LCI	DAT STUK	DAT INVOER	TYPE STUK	TITEL	EIG	OMSCHRIJVING
486		17-08-00	vergunning	Vergunningendossier vuurwerk(opslag)bedrijf Haarman H5542	Gem	Vergunningen dossier Haarman Winterweg H 5542 (exclusief de kaarten van het bedrijf Haarman. Origineel is aanwezig bij BMD van de Gemeente Enschede (incl. kaarten) Zie LCI-0494 en LCI-0485. Bevelvoerderskaart Haarman: LCI-0106
554	13-05-00	16-08-00	Transcriptie	Transcriptie van de communicatiebanden van de brandweer 13-05-00 (16.50-19.00)	BRW	Transcriptie van de communicatiebanden van de brandweer 13-05-00 (16.50-19.00) Totaal 13 onderdelen a-m a: 16.50-17.00; b: 17.00-17.10; c: 17.10-17.20; d: 17.20-17.30; e: 17.30-17.40; f: 17.40-17.50; g: 17.50-18.00; h: 18.00 18.10; i: 18.10-18.20; j: 18.
560	13-05-00	17-08-00	CD-rom	Foto's en videobeelden m.b.t. de ramp / Enschede 13 mei 2000	RBT	CD-rom met het beschikbaar gesteld foto- en beeldmateriaal door het RBT aan het LCI, de inspecties en de COV (door RBT direct verstrekt). Dit naar aanleiding van de bijeenkomst van inspecties met het RBT op donderdag 10 augustus 2000. CD-rom bevindt zich
561	01-04-91	17-08-00	Gegevens	Verslag v.h. Prins Maurits Laboratorium TNO, 'MS Vuurwerk' te Culemborg, 14-02-1991	OM	TNO-Defensieonderzoek, TNO-Rapport: PML 1991-C35. Verslag van het Prins Maurits Laboratorium TNO betreffende de explosie van de vuurwerkfabriek 'MS Vuurwerk' te Culemborg op donderdag 14 februari 1991
579	02-08-00	21-08-00	Logboek	BA 2000/3687 Logboek PCC Overijssel en aanvullend feitenrelaas RWB	Prov	Aanbiedingsbrief bij het Logboek PCC Overijssel en een aanvullend feitenrelaas RWB (beide in de database onder LCI-0579 !) in aanvulling op brief BA 2000/3333 (LCI-0464) (zie ook Enschede/0023, LCI-0359).

staat allemaal wat stneci

LCI-0592

[redacted] (LCI)

Van: [redacted] . [redacted] @prv-overijssel.nl]
Verzonden: donderdag 17 augustus 2000 10:41
Aan: [redacted] @enschede.nl'
Onderwerp: AW: kan je me helpen

[redacted]
Ik had natuurlijk telefoonnummers en e-mailadressen moeten noemen. Bij deze:
* [redacted] tel. [redacted] e-mail: [redacted] @prv-overijssel.nl
* [redacted] tel.: [redacted] @prv-overijssel.nl
Nogmaals groet,
[redacted]

Provinciaal coordinatie centrum medewerker

[redacted]

Dag [redacted]
Dit begint een innige samenwerking te worden :-) Maar nu serieus.

Volgens mijn informatie zijnde volgende medewerkers actief in de rampenbestrijding:
- dhr. [redacted]
- mw. [redacted] (nu met vakantie)
Groetjes,
[redacted]

dhr [redacted]

[team kabinetleider in relatie met de comm]

vakantie
mevr [redacted]

brieje doel
juiste persoon zoeken
telnr [redacted]

Bestuurlijke Aangelegenheden

> Van: [redacted] @enschede.nl[SMTP: [redacted] @enschede.nl]
> Verzonden: donderdag 17 augustus 2000 10:27
> Aan: [redacted].
> Onderwerp: kan je me helpen
>
>
> Beste [redacted]
>
> Ik heb een vraag, kan jij me helpen aan de naam van de ambtenaar
> Rampenbestrijding van de Provincie Overijssel?
>
> [redacted] wil graag deze persoon interviewen, maar heeft geen naam.
> Als jij me niet kan helpen zou je me dan kunnen doorverwijzen?
>
> Hartstikke bedankt
>
> [redacted]
> **********
> "Dit is een ingekomen extern e-mailbericht.
> Let op:het is mogelijk dat schriftelijke behandeling
> noodzakelijk is en dat het bericht ter registratie
moet worden aangeboden bij FDDI."
****
>
****
'Het is mogelijk dat er tijdens het transport van dit bericht fouten zijn ontstaan zodat het bericht onjuist is overgekomen. Hiervoor kunnen wij geen aansprakelijkheid erkennen. Indien er sprake is van een besluit zal de vastgestelde versie per post aan u worden toegezonden. Indien er sprake is van overige mededelingen adviseren wij u om bij twijfel over de juistheid of volledigheid contact met ons op te nemen.'
****

[redacted]

communicatie mw [redacted]

[redacted]

LCI-0593

5.1.2e (LCI)

Van: 5.1.2e (LCI)
Verzonden: donderdag 17 augustus 2000 15:31
Aan: brw1; a. (BR-PV)
Onderwerp: RE: Vragen van het Nibra

Dat is goed, ik heb nog een paar vragen, dus die zet ik hieronder ook gewoon neer, dan hebben we het er maandag over, maar dan heb ik ze in ieder geval gesteld:

Het Nibra lees 5.1.2e vraagt zich af wanneer het gesprek met de officieren plaats kan vinden. Het OM is akkoord en het formele verzoek is ingediend, nu nog een afspraak.

Kan je mij de namen al geven van de bevelvoerders die de eerste anderhalf uur aanwezig waren op het rampterrein, dan kan ik dat doorsturen naar het OM.

Zie ook LCI-0854

Goed weekend
5.1.2e

-----Oorspronkelijk bericht-----
Van: brw1; a. (BR-PV)
Verzonden: donderdag 17 augustus 2000 15:27
Aan: 5.1.2e [CS-CS]
CC: 5.1.2e (LCI)
Onderwerp: RE: Vragen van het Nibra

Ik zal hier maandag aanstaande op terug komen, ivm met de verhuizing van het container team naar de regionale brandweer Twente te Hengelo.

Groeten,

5.1.2e

-----Oorspronkelijk bericht-----
Van: 5.1.2e @enschede.nl [SMTP 5.1.2e @enschede.nl]
Verzonden: donderdag 17 augustus 2000 13:13
Aan: 5.1.2e @brandweertwente.nl
Onderwerp: FW: Vragen van het Nibra

> Hierbij de mail mbt de interviewen persoon. Ik ga er vanuit dat je hem
> voor woensdag a.s. informeert en dat daarna het LCI een afspraak met 5.1.2e
> 5.1.2e kan maken. Is dit niet mogelijk, geef het mij dan even door zodat
> ik het LCI hierover kan informeren.
>
> Groeten,
>
> 5.1.2e
>
>
> -----Oorspronkelijk bericht-----
> Van: 5.1.2e (LCI)
> Verzonden: donderdag 17 augustus 2000 9:46
> Aan: 5.1.2e [CS-CS]; 5.1.2e (CS-CS)
> Onderwerp: Vragen van het Nibra
>
> Beste 5.1.2e en meneer 5.1.2e
>
> Het Nibra wil wederom een aantal personen gaan interviewen, maar weet niet
> alle namen te achterhalen. Daarvoor vragen we jullie hulp. Het Nibra wil
> een interview plannen met:
> * Een gesprek met de ambtenaar Openbare Orde en Veiligheid van de
> gemeente Enschede, dit gesprek zal gaan over de preparatie op de
> rampenbestrijding binnen de gemeente Enschede
>
> Graag de namen van bovenstaande personen, zodat er een bericht naar het OM
> kan.
>
> Hartelijk bedankt,
>
> Vriendelijke Groet
> 5.1.2e

LCI-0594
(datum: zie volgend blad)

Inspectie Brandweerzorg en Rampenbestrijding
Onderzoek Vuurwerkramp Enschede.

Aan : LCI
Van : 5.1.2e
Datum : 3 augustus 2000
Betreft : Lijst met namen geïnterviewden tot vandaag

Personen van de brandweer Enschede:

Personen die bij de eerste inzet tot de grote explosie aanwezig waren:

5.1.2e	TS-9
5.1.2e	TS-9
5.1.2e	AL-1
5.1.2e	TS-7
5.1.2e	TS-7
5.1.2e	TS-7
5.1.2e	TS-7
5.1.2e	TS-7
5.1.2e	TS-5
5.1.2e	TS-5
5.1.2e	TS-5
5.1.2e	TS-5
5.1.2e	TS-4
5.1.2e	TS-4
5.1.2e	TS-4
5.1.2e	TS-4
5.1.2e	TS-4
5.1.2e	TS-4
5.1.2e	TS-4
5.1.2e	OVD

Overigen van de brandweer Enschede:

Hoofd Repressie,	5.1.2e
Hoofd Preparatie	5.1.2e
Hoofd Opleidingen	5.1.2e
Hoofd Preventie	5.1.2e
Officier Pro-actie	5.1.2e

BZK, DBRB:
5.1.2e
5.1.2e

Regionale Brandweer en Hulpverleningsdienst Rotterdam Rijnmond
5.1.2e

SZW:
5.1.2e

Inspectie Brandweerzorg en Rampenbestrijding
Onderzoek Vuurwerkramp Enschede.

Aan : LCI
Van : 5.1.2e
Datum : 3 augustus 2000
Betreft : Lijst met namen geinterviewden en datum interview tot vandaag

Personen van de brandweer Enschede:

Personen die bij de eerste inzet tot de grote explosie aanwezig waren:

5.1.2e	TS-9	16 juni 2000
5.1.2e	TS-9	16 juni 2000
5.1.2e	AL-1	16 juni 2000
5.1.2e	TS-7	14 juni 2000
5.1.2e	TS-7	20 juni 2000
5.1.2e	TS-7	20 juni 2000
5.1.2e	TS-7	niet geinterviewd
5.1.2e	TS-7	20 juni 2000
5.1.2e	TS-5	14 juni 2000
5.1.2e	TS-5	16 juni 2000
5.1.2e	TS-5	16 juni 2000
5.1.2e	TS-5	16 juni 2000
5.1.2e	TS-4	14 juni 2000
5.1.2e	TS-4	20 juni 2000
5.1.2e	TS-4	20 juni 2000
5.1.2e	TS-4	20 juni 2000
5.1.2e	TS-4	20 juni 2000
5.1.2e	TS-4	20 juni 2000
5.1.2e	TS-4	20 juni 2000
5.1.2e	OVD	14 juni 2000

Overigen van de brandweer Enschede:

5.1.2e	14 juni 2000
5.1.2e	26 juni 2000
5.1.2e	26 juni 2000
5.1.2e	26 juni 2000
5.1.2e	26 juni 2000

BZK, DBRB:

5.1.2e	29 mei 2000
5.1.2e	5 juli 2000

Regionale Brandweer en Hulpverleningsdienst Rotterdam Rijnmond

5.1.2e 5.1.2e	11 juli 2000

SZW:

5.1.2e	26 juli 2000

OVERZICHT GEHOUDEN INTERVIEWS

NAAM	WERKGEVER	DATUM INTERVIEW	AFGENOMEN DOOR	CONCEPT VERSLAG	DATUM ANTWOORD	DATUM VERSTUURD AAN LCI	OPMERKINGEN
5.1.2e	Brw Enschede	14-06-00	NIBRA + Arb. Insp.	Ja	08-08-00	09-08-00	
5.1.2e	Brw Enschede	14-06-00	NIBRA + Arb. Insp.	Ja	03-07-00	14-07-00	Reactie leidinggevende
5.1.2e	Brw Enschede	14-06-00	NIBRA + Arb. Insp.	Ja	27-06-00	14-07-00	Reactie leidinggevende
5.1.2e	Brw Enschede	14-06-00	NIBRA + Arb. Insp.	Ja	10-08-00	10-08-00	Reactie leidinggevende
5.1.2e	Brw Enschede	14-06-00	NIBRA + Arb. Insp.	Ja	Is binnen	17-07-00	Reactie leidinggevende
5.1.2e	Brw Enschede	16-06-00	NIBRA + Arb. Insp.	Ja	27-06-00	14-07-00	TS-9
5.1.2e	Brw Enschede	16-06-00	NIBRA + Arb. Insp.	Ja	27-06-00	14-07-00	TS-9
5.1.2e	Brw Enschede	16-06-00	NIBRA + Arb. Insp.	Ja	27-06-00	14-07-00	TS-9
5.1.2e	Brw Enschede	16-06-00	NIBRA + Arb. Insp.	Ja	26-06-00	14-07-00	TS-5
5.1.2e	Brw Enschede	16-06-00	NIBRA + Arb. Insp.	Ja	27-06-00	14-07-00	TS-5
5.1.2e	Brw Enschede	16-06-00	NIBRA + Arb. Insp.	Ja	17-07-00	17-07-00	TS-5
5.1.2e	Brw Enschede	20-06-00	NIBRA + Arb. Insp.	Ja	01-08-00	02-08-00	TS-7
5.1.2e	Brw Enschede	20-06-00	NIBRA + Arb. Insp.	Ja	13-07-00	14-07-00	TS-7
5.1.2e	**Brw Enschede**	**20-06-00**	**NIBRA + Arb. Insp.**	**Ja**			**TS-7**
5.1.2e	**Brw Enschede**	**20-06-00**	**NIBRA + Arb. Insp.**	**Ja**			**TS-4**
5.1.2e	Brw Enschede	20-06-00	NIBRA + Arb. Insp.	Ja	01-08-00	18-08-00	TS-4 Geen comm.
5.1.2e	*Brw Enschede*	*20-06-00*	*NIBRA + Arb. Insp.*	*Ja*	*05-07-00*	*14-07-00*	*TS-4*
5.1.2e	*Brw Enschede*	*20-06-00*	*NIBRA + Arb. Insp.*	*Ja*	*02-08-00*	*09-08-00*	*TS-4*
5.1.2e	*Brw Enschede*	*20-06-00*	*NIBRA + Arb. Insp.*	*Ja*	*30-06-00*	*14-07-00*	*TS-4*
5.1.2e	Brw Enschede	20-06-00	NIBRA + Arb. Insp.	Ja	16-08-00	18-08-00	TS-4
5.1.2e	Brw Enschede	26-06-00	NIBRA + Arb. Insp.	Ja	18-07-00	20-07-00	
5.1.2e	Brw Enschede	26-06-00	NIBRA + Arb. Insp.	Ja	18-07-00	20-07-00	
5.1.2e	Brw Enschede	26-06-00	NIBRA + Arb. Insp.	Ja	24-07-00	31-07-00	
5.1.2e	Brw Enschede	26-06-00	NIBRA + Arb. Insp.	Ja	24-07-00	31-07-00	
5.1.2e	**Brw Losser**	**03-07-00**	**NIBRA + Arb. Insp.**				
5.1.2e	**Brw Almelo**	**03-07-00**	**NIBRA + Arb. Insp.**				
5.1.2e	**Reg. Brw Tw**	**03-07-00**	**NIBRA + Arb. Insp.**	**Ja**			
5.1.2e	**Brw Hengelo**	**03-07-00**	**NIBRA + Arb. Insp.**				
5.1.2e	**Reg. Brw Tw**	**04-07-00**	**NIBRA + Arb. Insp.**				
5.1.2e	**Reg. Brw Tw**	**04-07-00**	**NIBRA + Arb. Insp.**				
5.1.2e	**Reg. Brw Tw**	**04-07-00**	**NIBRA + Arb. Insp.**				
5.1.2e	**Reg. Brw Tw**	**04-07-00**	**NIBRA + Arb. Insp.**				
5.1.2e	Brw Enschede	04-07-00	NIBRA + Arb. Insp.	Ja	08-08-00	09-08-00	GEEN VERSLAG, wel reactie
5.1.2e	Reg. Brw Tw	06-07-00	Arbeidsinspectie	Ja	24-07-00	31-07-00	
5.1.2e	Reg. Brw Tw	20-07-00	NIBRA	Ja	01-08-00	02-08-00	

LCI-0595

OVERZICHT GEHOUDEN INTERVIEWS							
NAAM	WERKGEVER	DATUM INTERVIEW	AFGENOMEN DOOR	CONCEPT VERSLAG	DATUM ANTWOORD	DATUM VERSTUURD AAN LCI	OPMERKINGEN
5.1.2e	Reg. Brw Tw	20-07-00	NIBRA + Arb. Insp.				
5.1.2e	Reg. Brw Tw	20-07-00	NIBRA + Arb. Insp.				
5.1.2e	Reg. Brw Tw	20-07-00	NIBRA + Arb. Insp.				

LCI-0596

Ministerie van Binnenlandse Zaken en Koninkrijksrelaties

Logistiek Centrum Inspecties

Datum
21 aug 2000

Ons kenmerk
Enschede/0069

Onderdeel
LCI

Inlichtingen
5.1.2e
T
F 5.1.2e

Uw kenmerk

Blad
1 van 1

Aantal bijlagen
/

Bezoekadres
Raadhuisstraat 2
Enschede

Postadres
Postbus 118
7500 AC Enschede

Gemeente Enschede
t.a.v. 5.1.2e
Fax: 5.1.2e

Onderwerp Informatie-aanvraag Brandweer Enschede

Geachte heer 5.1.2e

Hierbij een verzoek om de volgende stukken uit het dossier van Brandweer Enschede:

0001	0007	0011	0018	0027	0028
0035	0056	0155	0191	0198	0200
0210	0227	0234	0252	0261	0277
0288	0298	0300	0312	0379	0382
0383	0385	0538	0566	0568	0598
0616	0620	0621	0622	0624	0628
0631	0634	0651	0654	0656	0681
0802	0950	0954	0977	0979	1005
1054	1077	1130	1133	1159	1220
1227	1256	1269	1291	1292	1297
1298	1311	1327	1337	1353	1356
1367	1393	1404	1405	1468	1474
1496	1501	1520	1545	1557	1553
1568	1571	1575	1592	1630	1682
2776	2807	2819	2831		

Met vriendelijke groet,

5.1.2e

Ministerie van Binnenlandse Zaken en Koninkrijksrelaties

niet op de 5-schijf = dubbel nr
invoeren als Enschede 0009 A
[als zin aan op 5]

Logistiek Centrum Inspecties

Datum
21 aug 2000

Ons kenmerk
Enschede/0069 A

Onderdeel
LCI

Inlichtingen
5.1.2e
T
F 5.1.2e

Uw kenmerk

Blad
1 van 1

Aantal bijlagen
/

Bezoekadres
Raadhuisstraat 2
Enschede

Postadres
Postbus 118
7500 AC Enschede

Gemeente Enschede
t.a.v. 5.1.2e
Fax: 5.1.2e

Onderwerp Informatie-aanvraag Brandweer Enschede

Geachte heer 5.1.2e

Hierbij een verzoek om de volgende stukken uit het dossier van Brandweer Enschede:

0001	0007	0011	0018	0027	0028
0035	0056	0155	0191	~~0198~~	~~0200~~
~~0210~~	0227	0234	0252	0261	0277
0288	0298	0300	0312	0379	0382
0383	0385	0538	0566	0568	0598
0616	0620	0621	0622	0624	0628
0631	0634	0651	0654	0656	0681
0802	0950	0954	0977	0979	1005
1054	1077	1130	1133	1159	1220
1227	1256	1269	1291	1292	1297
1298	1311	1327	1337	1353	1356
1367	1393	1404	1405	1468	1474
1496	1501	1520	1545	1557	1553
1568	1571	1575	1592	1630	1682
2776	2807	2819	2831		

1567 aanvragen
287 aanvragen
[van wie komen deze aanvragen]

Met vriendelijke groet,

5.1.2e

5.1.2e

missiemen al binnen

= niet geleverd

voor [redacted] 5.1.2e

De volgende Brandweer-nummers aanvragen:

0001	0385	1269
(~~0003~~ reeds aangevr)	0538	1291
0007	0566	1292
(0010 niet)	0568	1297
0011	0616	1298
0018	0620	1311
0027	0621	1327
0028	0622	1337
~~0032~~ 16.08	0624	1353
0035	0628	1356
0056	0631	1367
0155	0634	1393
0191	0651	~~1403~~ 16.08
0197	0654	wel 1404
0198	0656	1405
0200	0681	~~1422~~ 16.08
0210	0802	1468
0227	0950	1474
0234	0954	1496
0252	0977	1501
0261	0979	1520
0277	1005	1545
0288	1054	1557
0298	1077	~~1565~~ 16.08
0300	1130	1568
~~0310~~ 16.08	1133	1575
0312	1159	1592
0379	1220	1682
0382	1227	
0383	1256	

op 8/9-'00 verstuurd naar T-G en COV. Behalve BRW-197 + 1356

Deze nrs. nog aanvragen!!!

Hazebroek 17.08
598
1553 – 18/8 (opgeh.)
1571
1630
2776
2807
2819
2831

5.1.2e (LCI)

Aan: 5.1.2e
Onderwerp: RE: nieuwe ronde, nieuwe kansen

-----Oorspronkelijk bericht-----
Van: 5.1.2e [SMTP 5.1.2e @nibra.nl]
Verzonden: donderdag 17 augustus 2000 12:36
Aan: 5.1.2e @enschede.nl
Onderwerp: nieuwe ronde, nieuwe kansen

Hoi 5.1.2e

Nieuwe lijsten, nieuwe vragen, maar eerst een misschien nuttige opmerking: het op 15-8 aangevraagde organisatieplan regio Twente heeft nummer 2852 (tot nu toe was dat nummer niet bij ons bekend)

Verder:
~~399~~ PV dhr. 5.1.2e
~~400~~ aanvulling PV dhr. 5.1.2e
189 transcripties banden CPA
598 werkwijze rampterrein ARbeidsinspectie (brandweer)

- ~~1553 situatierapport brw. Hengelo~~
- 1571 uitnodiging directieberaad en besluitenlijst
- 1630 logboek vuurwerkramp brw. Hengelo
- ~~2770 logboek ROC~~ 16.08 via Br.
- 2776 directieoverleg
- 2807 evaluatie millennium OOV
- 2819 oefenbeleidsplan
- 2831 vertrouwelijk verslag CCRB
- ~~2833 verslag ROOS nr. 1~~
- ~~2834 verslag ROOS nr. 2~~
- ~~2835 verslag ROOS nr. 3~~
- ~~2838 verslag ROOS~~
- ~~2846 bestuurlijke conferentie PVB~~
- ~~2847 verslag vergadering regionaal college~~
- ~~2848 verslag vergadering veiligheidsberaad~~
- 2849 verslag vergadering veiligheidsberaad
- ~~2850 verslag vergadering veiligheidsberaad~~
- ~~2851 verslag vergadering veiligheidsberaad~~

Ten aanzien van de aanvraag voor de provincie: ga ik aan werken.
Wat mij enigszins verontrust is het feit dat ik één van de personen heb gesproken, die in het groepsgesprek van officieren zal worden geinterviewd, en dat hij aangeeft nog niet benaderd te zijn voor dit gesprek. Er is enige haast bij dit gesprek, en dan wordt je daar niet vrolijk van. Ik weet niet of wij of jullie daar iets aan kunnen doen.

De brief voor de provincie doen wij vanmiddag nog (of morgenochtend) de deur uit.

Verder nog een vraag van 5.1.2e: wij hebben in ons bezit LCI 0038, het verslag van het GCC, en daar mist vanaf 01.50 uur tot 07.00 uur een gedeelte van het verslag, terwijl de paginanummering doorloopt. Klopt dit?? klopt!

Groeten, 5.1.2e

Brandweer

Gemeente Enschede

aanvragen : 738
739
751

Logistiek Centrum Inspecties
T.a.v. de heer 5.1.2e
Raadhuisstraat 2/ Postbus 118
7500 AC Enschede

Uw aanvraag van	Uw brief van	Ons kenmerk	* Telefoon	Datum
07-08-2000	Enschede/0060 Enschede/0052 * Enschede/0058	LCI-0478	5.1.2e	15 augustus 2000 SZW

Onderwerp
Documentatie

Behandeld door
5.1.2e

Geachte heer 5.1.2e

Naar aanleiding van uw verzoek d.d. 10 augustus 2000 zenden wij u de volgende documenten:

Enschede/0056

IBR	1685	739 *					
Nibra	1917	751 *					
	738 *	1071 *					

Ten aanzien van uw brief Enschede/0060 d.d. 03-08-2000 ga ik ervan uit dat u de eerste 3 items opvraagt bij de Gemeente Enschede, dit zijn volgens mij archiefnummers van de Gemeente Enschede.
V.w.b. de laatste 2 items, welke men graag zou willen inzien, zou ik graag een specificatie van de nummers willen ontvangen, opdat wij dan een betere kopie kunnen verzorgen.

5.1.2e

NIBRA

Met vriendelijke groeten,

5.1.2e

Ontvangen door:

Bijlage: verstrekte documenten

[redacted] (LCI) telnr. 026-3552463

Van: [redacted] ([redacted]@nibra.nl]
Verzonden: vrijdag 21 juli 2000 10:48
Aan: [redacted]@enschede.nl; [redacted]@enschede.nl
CC: [redacted]@enschede.nl
Onderwerp: interviews en documenten

Hoi [redacted]

Hierbij een aanvulling/ overzicht van de documenten en interviews die in aanvraag zijn:

Documenten:
- a - Verslag activiteiten WVD/ chemisch advies (nummer onbekend)
- b - Overzicht oefeningen grootschalig optreden brandweer sinds 1992
- c - Logboek RCC brandweer en algemeen
- d - Organisatieplan en implementatieprogramma Regionale Brandweer Twente
- notulen bijeenkomsten ROOS, Veiligheidsberaad en DIrecteurenoverleg

(verkrijgbaar bij regionale brandweer)

147	Externe veiligheidsrisico's in Overijssel
18	Overzicht risiso-opleverende activiteiten
154	Evaluatie oefening RCC TWente
210	Logboek brandweer (WCI)
98	Logboek bouw- en milieudienst
109	Jaarplanning oefenprogramma's
7	Opleidingsplan en oefenprogramma
185	Verslagen rampenstaf

nieuwe aanvraag LCI ligt bij dekopieën

Interviews:
a - Groepssessie met de bevelvoerders die het eerste uur ingezet zijn. (namen niet bekend)
b - Groepssessie met overige bevelvoerders van eerste 2 1/2 uur.
c - Groepssessie met dhr. [redacted] dhr. [redacted] dhr. [redacted] dhr. [redacted], dhr. [redacted] (Grolsch), dhr. [redacted]
d - [redacted] (aflossing [redacted] 13-5)
e - Groepssessie pelotonscommandanten ingezette pelotons uit Regio Twente op 13-5
- Groepsgesprek Grolsch
- Ambtenaar OOV Gemeente Enschede
- Verantwoordelijk ambtenaar rampenbestrijding/ preparatie prov. Overijssel
- Groepsgesprek Duitse bijstandseenheden (brandweer en THW)
- Groepssessie met 1e en 2e bezetting CTPI
- Groepssessie met coordinatoren CTPI [redacted] [redacted] [redacted] [redacted]

[redacted] zal omsteeks 12.00 uur bij het LCI langskomen, misschien dat jullie hem vast iets mee kunnen geven.

Groetjes en bedankt, [redacted]

eerste 4 stukken in aanvraag

c nog niet aangevraagd al gesproken met [redacted] / [redacted]

ad a nog geen namen

nieuw

[redacted]

a - [illegible]
b = aanvraag / [illegible]
c = journaal - 0039
logboek CURT / RCC / CTPI - LCI-0106
d = niet gevraagd

16 aug IBT
3 aug OH

mooien pavlet OH
IBT - 16 aug

070 - 3399801

5.1.2e

verg

5.1.2e

16 16 aug! volgende week
electronisch.

IBT-1

Daan de Jong OH!

concept reconstructie!

a = aanvragen
A = aanwezig
x = heeft COV niet

gezocht op: paraaf ✓ post

cov 5.1.2e / 5.1.2e (14/7 per post)

Aanvraag documentatie LCI

Op basis van bulletin nummer 10 van 12 juli 2000

Ten behoeve van: onderzoek Praktische Hulpverlening
door Berenschot in opdracht van de Commissie Onderzoek Vuurwerkramp
Betreft: documentatie / onderwerpen met relatie tot communicatie

	LCI NR.	TITEL
LCI	30	Reconstructie van de vuurwerkramp in Enschede
	173	Persberichten
	163	Nieuwsbrieven politie Twente
	86	Extra nieuwsbrief politie Twente, nr.18
	87	idem nr. 19
	85	idem nr. 17
	84	idem nr. 16
	82	idem nr. 14
	82	idem nr. 15
	79	idem nr. 11
	80	idem nr. 12 cov
	81	idem nr. 13
	76	idem nr. 8
	77	idem nr. 9
	78	idem nr. 10
	73	idem nr. 5
	74	idem nr. 6
	75	idem nr. 7
	69	idem nr. 1
	70	idem nr. 2
	71	idem nr. 3
	72	idem nr. 4
	50	Gemeentelijk draaiboek Voorlichting en Informatie bij deelplan 3
	68	Beknopt Communicatieplan Ramp Enschede
	3	Rampenplan Gemeente Enschede COV
x	1496 a.	Persbericht 51
x	631 a.	Persbericht 25
x	1311 a.	Persbericht 41
x A	653	Persbericht i.v.m. tocht van medeleven
x A	803	Persbericht 49
x	651 a.	Persbericht inhoud allerlei
x	634 a.	Persbericht 30
x	1297 a.	Persbericht
x	1327 a.	Persbericht 47
x A-	1131	Persbericht 26
x A-	1322	Persbericht met eerste Bewonersnieuwsbrief
x A-	1296	Extra info brw. Persconferentie – feiten cijfers

1133		Persbericht
1256		Persbericht 39
1227		Persbericht 40
1206		Concept persbericht omtrent asbest
650		Persbericht m.b.t. brand en ontploffing ten noorden van centrum Enschede
625		Nieuwsbreif brandweer nr. 3
614		Voorlichting rampenstaf Enschede
616		Persbericht gem. Enschede 47
681		Persbericht 46
620		Persbericht 45
621		Persbericht 44
1356		Persbericht 42
624		Persbericht 36
1427		Persbericht brw. Enschede
1150		Persbericht 25
622		Persbericht 43
216		Persbericht 30
277		Persbericht
278		Persbericht opening buitenring
802		Persbericht 42
288		Persbericht 50
227		Persbericht 33
234		Persbericht 35
246		Persbericht 36 + plattegrond
260		Persbericht
628		Persbericht
1054		Persbericht 48
627		Persbericht
950		Info aan medewerkers hoe te handelen bij vragen pers
648		Persbericht m.b.t. drinkwatervoorraad weer op peil
1298		Info manieren hoe nieuws intern verspreid kan worden
1077		Regelen communicatie media
1586		Voorstel m.b.t. communicatie bij brw.
1291		Info communicatie brw. Enschede
298		Brandweer bedankt in advertentie bevolking, gemeente en hulpverleners
300		Groos bedankt medewerkers Reg. Brw. Twente
656		Knipselkrant vuurwerkramp
1292		Knipselkrant 22/5
1552		Knipselkrant 27/6
654		Knipselkrant vuurwerkramp
1220		Publicatie van foto's in Dagblad Tubantia en Telegraaf
290		Structuur persconferentie 25/5 + bijlage met feiten en cijfers ramp
221		Toelichting persbericht 14/5 18.30 van RCC Hengelo
957		Info aan Brw. Regio Twente m.b.t. perscontacten na de ramp
287		Persbericht uitnodiging persconferentie 24/5
145		Alle perscontacten verlopen via Groenewoud en ...

andere titel: mededelingen van 5.1.2e
's Wegman aan
over AUV-rapport.

X		18	a	Verzoek om via de Wet Openbaarheid van Bestuur inzage te ...
X	A-	1470		Info afspraken TV Oost
X	A-	606		Nog niet beantwoorde persvragen
X		392		Convenant inzake inschakeling radio oost/ tv oost bij calamiteiten
X		1568	a	Overdracht voorlichting brandweer Enschede
X	A-	1576		Toespraak 5.1.2e op 22 mei 2000 Miracle Planet
X	A-	132		Nieuwsbrief brw. Enschede nr. 7
X	A-	944		Nieuwsbrief nr.9
X	A-	945		idem nr. 11
X	A-	1527		idem nr. 6
X	A-	128		idem nr. 3
X	A-	1526		idem nr. 5
X	A-	159		idem nr. 3 (?)
X	A-	131		idem nr. 4
X	A-	1528		idem, geen volgnummer
X	A-	1534		idem nr. 10
X	A-	127		idem nr. 2
X	A-	943		idem nr. 8
X	A-	983		idem nr. 10 (?)
X	A-	373		Draaiboek voorlichting en informatie behorende bij deelplan 3 rampenplan
X		954	a	Persbericht brw. Enschede m.b.t. begrafenissen/crematies omgekomen collega's.
X		1405	a	Medeleven omgekomen brandweerleiden
X		7	a	Draaiboek begrafenis ceremonie
X		155	a	Gegevens aanpak herdenkingsbijeenkomst
X		1474	a	Overdracht voorlichting 30/5
X	A-	1321		Informatiebrief voor hulpverleners
X		191	a	idem
X		568	a	Perscommunique Gem. Enschede omtrent stand van zaken per zondag 14 mei 15.30 uur
X	A-	395		Voorlichting – scenario A
X		1353	a	Mediacontacten brw. Enschede

	200	a	Globaal chronologisch overzicht politiaele feiten vuurwerkramp Enschede
A-	60		Voorstel Gemeenteraad – nieuw gemeentelijk rampenplan
	198	a	Logboek Bouw en Milieudienst
	197	a	Logboek Opvang en Verzorging
A-	186		Logboek
A-	187		Logboek
A-	204		Logboek politie
	210	a	Logboek brandweer
A-	112		Activiteitenplan RIK
A-	54		Gemeentelijk draaiboek uitvaartverzorging
A-	55		Gemeentelijk draaiboek Opvang en Verzorging (Opvangcentrum)
	56	a	Gemeentelijk draaiboek Centraal Registratiebureau Afhandeling Schade (CRAS)
A-	174		Noodverordening Gemeente Enschede
A-	881		Taken/verantwoordelijkheden in kader rampenplan
A-	115		Logboeken van 5.1.2e 23/5 beleidsteam brandweer 13 tm 22 mei
A-	1508		Verslag vergadering vertegenwoordigers verschillenden projecten
A-	1530		Idem
A-	212		Info toegankelijkheid gebieden 1, 2 en 3 voor bewoners/woningbouwver.
	1269	a	Info huidig toelatingsbeleid rampterrein
A-	1146		Plan van aanpak verkleining binnenring en plattegrond
	1159	a	Voorlopig stappenplan vrijgeven buitenring
A-	1152		Plattegrond Enschede met daarop aangegeven binnering en buitenring
A -	916		Kaartje route stille tocht
	1592	a	Aandachtspunten omtrent afwikkeling (financiële) zaken en ...
A –	585		Regelen voedselvoorziening
	566	a	Aanbieden hulp bedrijfsarts
	538	a	Hotel Hengelo v/d Valk is ingericht als opvangcentrum
	977	a	Belangenloos kinderopvang vanaf 15/22
A –	1112		Logboek afspraken
A -	1113		Afspraken logboek
A -	1115		idem
A -	1116		idem
A -	1118		idem
A -	1119		Afspraken 13 en 14 mei
	1005	a	Uitnodiging partnerbijeenkomst
	1130	a	Feiten en cijfers vuurwerkramp Enschede
	1520	a	Organisatie nafase vuurwerkramp 13/5
	11	a	Fax CdK Overijssel ....
	10	a	Concept vbrief van min Biza aan 2e Kamer ...
	261	a	Aanbieden koffiekamers aan familieleden ....
	1468	a	Uitnodiging bijeenkomst 22/5
	252	a	Uitnodiging hulpverleners voor ontspanning
	1545	a	Declarering kosten bijstandsverlening
	1337	a	Allerlei notities m.b.t. nazorg

	979		Notities m.b.t. uitvaart
	1557		Brunchbijeenkomst vuurwerkramp voor getroffenen uit rampgebied
	1575		Uitnodiging bijeenkomst 4/6
	312		Uitnodiging bijeenkomst partners brw.lieden
	35		Uitnodiging bijeenkomst voor hulpverleners
	1		Definitief draaiboek bijeenkomst 22 mei 2000, m.b.t. nazorg
	1393		Schema data tweede debriefings nazorg ramp
	1565		Info aanpak nazorg
	1682		Enkele vragen die gesteld zijn op nazorgavond 22/5
	1501		Info m.b.t. ontheemdenbestand
	1403		Van 13 mei tot 13 mei, een jaar lang zorg ....
	1422		Nazorg verslag week 1 + plan van aanpak week 2 tm 5
	310		Plan van aanpak week 1 m.b.t. nazorg brw. Enschede
	32		idem 2e versie
	3		Tussenrapport plan van aanpak nazorg
	1404		Samenvattend verslag bijeenkomst operationele hulpverleners vuurwerkramp
	385		Voorzien in primaire levensbehoeften, behorend bij deelplan 22 van het rampenplan (= draaiboek)
	383		Uitvaartverzorging behorende bij deelplan 17 van het rampenplan
	382		Registreren van slachtoffers behorende bij deelplan 14 rampenplan
	379		Draaiboek opvang en verzorging behorende bij deelplan 14 rampenplan
	56		Uitwerking plan van aanpak bereddering goederen ...
	1367		Actiepuntenlijst ontruiming panden
	27		Verslag BT begrafenins slachtoffers van 17 mei 2000
	28		Overleg BT 18 mei 2000 Begrafenis slachtoffers

STAATSTOEZICHT OP DE VOLKSGEZONDHEID
Inspectie voor de Gezondheidszorg

(LCI-0597)

Regio noordoost
Lokatie Arnhem
Pels Rijckenstraat 1
6814 DR Arnhem
Telefoon (026) 352 82 50
Telefax (026) 352 82 46

Correspondentie uitsluitend:
Postbus 9013
6800 DR Arnhem

(zie ook LCI-0598)

LCI Enschede
Mevrouw 5.1.2e
Postbus 118
7500 AC ENSCHEDE

Ons kenmerk	Inlichtingen bij	Doorkiesnummer	Arnhem,
M00161	5.1.2e		18 augustus 2000
Onderwerp	Bijlage(n)	Uw brief	Uw kenmerk
vuurwerk-ramp Enschede			

Beste 5.1.2e

zie LCI-0598

Namens 5.1.2e stuur ik je bijgaand de **concept**-reconstructie van de Zaustat. Aangezien geen bandopnames zijn gemaakt en de reconstructie derhalve is opgesteld uit losse aantekeningen, is geen sprake van een volledige reconstructie.

Tevens ontvang je hierbij de lijst met namen van personen die door de IGZ zullen worden (en in één geval reeds zijn) geïnterviewd.

Met vriendelijke groet,

5.1.2e

4 ligt elders.

Staat los van:
~~Zie ook~~ LCI-0892
En LCI-0893

Concept-reconstructie logboek Zaustat AAD-Oost

Versie 1 Datum laatste bewerking: 15 augustus 2000

Datum	Tijd	Plaats handeling	Organisatie-(eenheid)	Omschrijving gebeurtenis/ toelichting	Functionaris(sen)	Bron	Vraag / opmerking
Bezetting Zaustat 13-05-2000 15.30 - 24.00 uur:				5.1.2e / 5.1.2e (CPA centralist/ CGV AAD-Oost)	5.1.2e		
						logboek VC	
130500	**ca 15.52**		Zaustat	Zaustat rukt uit	5.1.2e / 5.1.2e	logboek VC	
130500	**ca 16.00**	Boddenkampsingel op plein bij het van Heekpark	Zaustat	ter plaatse Boddekampsingel op een plein bij het van Heekpark	5.1.2e / 5.1.2e	logboek VC	
130500	**ca 16.10**		Zaustat	Inzet gereed en test communicatiemiddelen 1e mob. Kanaal 5 Enschede 2e mob. Kanaal 27 rampenkanaal 3e mob. Kanaal 10 rampenkanaal 4e mob. Politie kanalen + Duitse ambu's en heli. Inventarisatie ter plaatse zijnde ambulances en andere disciplines. • ca. 10 ambulances ter beschikking bij de Zaustat • Diverse contacten met de OvDG over toestand ter plekke • GNK is inzet gereed • Heli's komen aanvliegen, zullen landen in het Van Heekpark • Via de CPA info dat de omliggende ziekenhuizen diverse S.O. kunnen verwerken	5.1.2e 5.1.2e	logboek VC	
130500	**16.39**	richting Twenteborg Almelo	bus (?)	Bus met 25 T2/T3 S.O. naar Twenteborg Amelo		logboek VC	
130500	**16.42**	richting MST/SEH Enschede	ambulance ?	Ambulance 1x T2 collum# MST/SEH Enschede	5.1.2e	logboek VC	nr. ambulance onbekend
130500	**16.44**	Zaustat	Zaustat	2 TET bussen gevraagd	5.1.2e 5.1.2e	logboek VC	
130500	**16.45**	richting MST Haaksbergerstraat Enschede	ambulance 4	ambulance 4 vertrekt met 1 T1 SO naar MST Haaksbergerstraat Enschede		logboek VC	nr. gewondenkaart onbekend
130500	**16.48**	Zaustat	Zaustat	2 TET bussen gehonoreerd		logboek VC	

LCC-0598

Concept-reconstructie logboek Zaustat AAD-Oost

Versie 1 Datum laatste bewerking: 15 augustus 2000

130500	**17.00**	Hulstmaatstraat/Voortsweg		Hulstmaatstraat/Voortsweg ontstaat spontaan een gewondennest. OvDG ter plaatse gestuurd + TET bus	5.1.2e	logboek VC	spontaan ontstaan gewondennest
130500	**17.00**	richting SMT/SEH Hengelo	ambu 13	ambulance 13 vertrekt met 1 T1 SO Naar SMT/SEH Hengelo	5.1.2e 5.1.2e	logboek VC	nr. gewondenkaart onbekend
130500	??	richting MST Haaksbergerstraat	ambu?	Ambu ? vertrekt met 1 TFT? SO Gwk. Nr: 1156730 naar MST/Haaksbergerstraat Enschede		logboek VC	tijd onbekend nr. ambulance onbekend
130500	**17.12**	richting S.K.B. Winterswijk	bus	bus met ca 25 T2/TFT# SO naar S.K.B. Winterswijk		logboek VC	
130500	**17.15**	richting AZG	heli	heli gaat met SO brandwonden 50% naar AZG		logboek VC	
130500	**17.19**	richting MST Oldenzaal	bus	bus met ca 25 T2/T3 SO naar MST Oldenzaal		logboek VC	
130500	**17.33**	richting MST/E-1	ambu 51	ambu 51 vertrekt met 1 T1 SO naar MST/E-1 Enschede		logboek VC	nr. gewondenkaart onbekend
130500	**17.55**	richting SMT/SEH Hengelo	ambu 4	ambu 4 vertrekt met 1x T2 SO Gwknr: 62390 naar SMT/SEH Hengelo		logboek VC	
130500	**ca 19.16**	Loodspost		ca 60 ambulances op de loodspost		logboek VC	
130500	**ca 19.21**	Spartaveld vliegveld Twente		5 ambulances op Spartaveld Complete GNK + MMT incl. ass.ML 5.1.2e team inzetbaar op het Spartaveld. 3x complete GNK op het Vliegveld Twente, 2xNL en 1xBRD.	5.1.2e	logboek VC	
130500	**19.45**	naar MST/SEH Enschede	ambu 12	ambu 12 vertrekt met 1 T2 SO naar MST/SEK Enschede. Diverse ambu's hebben patiënten vervoerd naar omliggende ziekenhuizen.		logboek VC	nr. gewondenkaart onbekend
130500	**ca 20.00**	richting Arkestadion	Zaustat	i.v.m. explosiegevaar Zaustat inpakken en terugtrekken naar het Arkestadion. Mogelijk div. SO's met ambu's vervoerd i.v.m. niet bereikbaarheid van de Zaustat		logboek VC	
130500	**ca 20.15**	bij Arke stadion	Zaustat	weer inzetgereed bij Arke stadion Infonummer: 5.1.2e		logboek VC logboek VC	

				Landelijke mfo: 0800 - 1100 Diverse collega's en OvDG's ter beschikking Zaustat			
130500	**ca 20.15**	Loodsplaat s A-1 Frans op de Bult	ambu's	ca 60 ambulances beschikbaar		logboek VC	
130500	**ca 20.15**	Arke stadion	ambu's	ca 50 ambulances beschikbaar		logboek VC	
130500	**20.22**	naar vliegbasis	ambu 58	ambu 58 gaat met overledene naar de vliegbasis, ambu teruggeroepen		logboek VC	
130500	**20.36**	naar MST/SEH Enschede	ambu 17	ambu 17 vertrekt met 1 T2 SO naar MST/SEH Enschede		logboek VC	nr. gewondenkaart onbekend
130500	**21.10**	van Miracle Planet naar MST/SEH Hengelo	ambu 16	ambu 16 vertrekt vanaf Miracle planet met 1 T2 SO naar MST/SEH Hengelo		logboek VC	
130500	**21.54**	SMT/SH Hengelo	ambu 3 Groningen	Ambu 3 Groningen vertrekt met brandweerman inhalatietrauma T2 naar SMT/SH Hengelo		logboek VC	
130500	**22.06**			er wordt afgeschaald naar 40 ambulances		logboek VC	
130500	**ca 22.15**	naar Boddenkampsingel Enschede	Zaustat	Zaustat gaat weer terug naar de locatie Boddenkampsingel Enschede		logboek VC	
130500	**22.25**	Miracle Planet	ambu 918	ambu 918 1x gewonde in Miracle Planet		logboek VC	
130500	**22.39**	?	ambu?	Ambu???		logboek VC	?!
130500	**ca 23.00**	Garage Roelofzen Boddenkampsingel Enschede thv het tankstation	Zaustat	Zaustat weer operationeel bij Garage Roelofzen. Meerdere OvDG's ter beschikking. Ambu's naar kanaal 7 laten schakelen ivm drukte op kanaal 5 en 10.		logboek VC	
Zondag 14-05-2000 bezetting Zaustat: 00.00-10.00 uur: 5.1.2e (CPA centralist/CGV AAD-Oost); 08.00-20.00 uu: 5.1.2e CPA centralist CGV AAD-Oost) 5.1.2e (CPA centralist/CGV Apeldoorn); 20.00-24.00 uur: 5.1.2e (CPA Eindhoven) / 5.1.2e (CPA centralist/CGV AAD-Oost)							

140500	**01.14**	Spartaveld		Spartaveld ontmanteld		logboek VC	
140500	**ca 09.00**	Zaustat	Zaustat	Er komt een bericht dat er een ambulance naar Renbaanstraat 20 ?? moet. Er zijn overleden slachtoffers gevonden. De afspraak is geen overledenen te vervoeren. De schouwarts gaat ter plaatse. Er is daar een reguliere ambulance ter plaatse geweest i.p.v. een auto van het rampterrein. Dit had te maken met de bemanning die gisteren als eerste ter plaatse is geweest. Emotionele belasting etc.		logboek VC	
140500	**14.00**	Dr Kuiperplein 17	3602 Eindh. + OvDG	Demente dame		logboek VC	
140500	**14.40**	idem	idem	niet vervoerd. Vanavond controle.		logboek VC	
140500	**14.30**	naar Hengelo		Haakarmbak retour naar Hengelo		logboek VC	
140500	**15.10**		ambu 11	Paracetamol geregeld. Ambu 11 brengt vanaf MST.		logboek VC	
140500	**16.00**	Zaustat	Zaustat	Besluit afbouwen tot 5 ambulances doorgegeven aan CPA(Wies), vanaf 17.00 uur		logboek VC	
140500	**16.45**	Zaustat	Zaustat	Maskers voor geneeskundige, HV staan klaar		logboek VC	
140500	**17.00**	Zaustat	Zaustat	Personeel ambu 13 kwijt.		logboek VC	
140500	**17.15**	Zaustat	Zaustat	personeel ambu 13 weer terecht		logboek VC	
140500	**17.20**	Zaustat	Zaustat	Maskers en zakken op 5.1.2e waarschuwen.		logboek VC	
140500	**17.30**	naar Tromplaan	GGD Arts	5.1.2e meldt zich af, gaat naar Tromplaan, per mobiel bereikbaar.		logboek VC	(Medisch leider laat porto achter)
140500	**18.45**	retour eigen standplaats	ambu's 14+16/ 912+913	Vertrek anbulances naar eigen regio		logboek VC	
140500	**18.50**	Enschede	ambu's 912+913	ambu's 912+913 alsnog in Enschede behouden		logboek VC	
140500	**19.03**	naar Bertholtstraat/Oldenzaalsestraat	ambu 908 Zwolle	Meisje overstuur (familie in 5.1.2e geweest). Ambu 908 naar Bertholtstraat/Oldenzaalsestraat bij RABObank.		logboek VC	
140500	**19.15**	naar Dish hotel	ambu 908	ambu 908 gaat ter plaatse -> vervoer naar Dish hotel.		logboek VC	
140500	**19.45**	Zaustat	ambu 908	908 terug bij Zaustat, geen vervoer.		logboek VC	
140500	**20.15**	onbekend	ambu's 25	onwelwording		logboek VC	

Concept-reconstructie logboek Zaustat AAD-Oost

Versie 1 Datum laatste bewerking: 15 augustus 2000

			Apeldoorn/ 14 Zwolle			logboek VC	
140500	**20.20**	onbekend	ambu 912	melding ambu 912 (hardlopend) aanwezig ABC stabiel		logboek VC	
140500	**20.25**	Zaustat	ambu's 25 + 14	ambu's 25 + 14 retour Zaustat		logboek VC	
140500	**20.30**	Zaustat	ambu 912	ambu 912 retour Zaustat, ter plaatse behandeld		logboek VC	
Bezetting Zaustat maandag 15-05-2000 00.00 - 08.00: 5.1.2e CGV/ 5.1.2e (CPA Eindhoven)/ 5.1.2e 08.00 - 15.00: 5.1.2e / dhr 5.1.2e CPA Apeldoorn (CPA centralist/CGV) 15.00 - 23.00: 5.1.2e 5.1.2e CPA Apeldoorn (CPA centralist/CGV) 23.00 - 24.00: 5.1.2e aansturing ambulances door CPA Hengelo Wanneer er een ambu ergens naartoe gaat, is er de beschikking over een motoragent die de bemanning snel ter plaatse kan dirigeren.							
150500	**08.00 - 17.00**	Zaustat	Zaustat	Inmelden ambulances buiten regionaal. Overdracht OvDG bijzonderheden. Nieuwe ambulances worden geinformeerd door OvDG. Ambulance standby bij Zaustat voor hulpverlening aan hulpverleners in het rampgebied. Voorraad maskers en beschermende kleding wordt uitgedeeld bij Zaustat. Gehele dag. Telefoon verbinding leggen voor GGD. Bijgehouden geborgen SO's en geidentificeerd. Loopt via telefonisch bericht van lijkschouwer.		logboek VC/ aantekeningen 5.1.2e	
150500	**15.00**	Buitengebied	3 ambulances	3 ambulances paraat in buitengebied ivm vrij geven woningen in buitengebied. Mogelijk risico's voor bewoners, glas, vallende dakpannen, emotie bij het zien van de woningen.		logboek VC/ aantekeningen 5.1.2e	
150500	**23.00 - 24.00**	rampterrein/ onbekend	ambu's 72 Utrecht/912 Drenthe	er zijn 2 ambu's op het rampterrein beschikbaar; de 72 Utrecht tot 07.30 en de 912 Drenthe tot 08.00 bereikbaar via tel: 06-51545622. 5.1.2e is thuis bereikbaar via de semadigit. Nummer bekend op de CPA (prive of mobiel). De HSGA is bereikbaar via nummer 5.1.2e		Logboek VC	
Bezetting Zaustat dinsdag 16-05-2000: 00.00 - 08.00: 5.1.2e Aansturing ambulances door CPA Hengelo 08.00 - 20.00: 5.1.2e 5.1.2e (CPA centralist/CGV) 20.00 - 24.00: 5.1.2e							
160500	**00.00 - 08.00**	Zaustat	Zaustat	Om 00.00 wordt de Zaustat bemand door de heer 5.1.2e (OvDG). En er zijn twee ambulances stand by, van de diensten Drenthe 912 en de 72 van Utrecht. De nacht begon rustig. Tegen.... Kwam er een melding van de..... Er waren geluiden gehoord die van een mens konden zijn. Er is samengezocht met de brandweer en de politie. Niets	5.1.2e	Logboek VC	tijd onbekend

Concept-reconstructie logboek Zaustat AAD-O...

Versie 1 Datum laatste bewerking: 15 augustus 2000

				aangetroffen, ook niet met geavanceerde apparatuur.			
160500	**08.00 - 24.00**	Zaustat: post Enschede aan de Tromplaan	Zaustat/ 5 ambulances	Om 08.00 wordt de OvDG afgelost door 5.1.2e en 5.1.2e Er vindt een mondelinge overdracht plaats van de nacht. Vijf ambulances uit het land melden zich in bij de post Enschede aan de Tromplaan. Hier krijgt men de nodige informatie van de OvDG van deze dag dhr. 5.1.2e	5.1.2e 5.1.2e 5.1.2e 5.1.2e	logboek VC	24 Apeldoorn, 917 Flevoland, 3606 Eindhoven, 3615 Eindhoven, 39 Utrecht.
Bezetting Zaustat woensdag 17-05-2000: 00.00 - 08.00: OvDG??; ambulances gestuurd via de CPA 08.00 - 14.00: 5.1.2e brandweer centralist 5.1.2e CGV 14.00 - 20.00: 5.1.2e ? 20.00 - 24.00: OvDG??; ambulances gestuurd door CPA Overdag 5 ambulances op het rampterrein: Den Haag 15 (5.1.2e), Rotterdam 46 (5.1.2e), Rotterdam 2 (5.1.2e), Den Haag 27 (5.1.2e), Rotterdam 302. Avond/nacht: 2 ambulances ter beschikking op het rampterrein, te weten de 4527 en 4632 van Maastricht							
170500	**08.15**	Nicolaas Beetsstraat 23	ambu 7325	Ambu 7325 vraagt arts of RIAGG ter plaatse aan de Nicolaas Beetsstraat 23		logboek VC	
170500	**08.30**	Nic. Beetsstraat	gemeentearts/ RIAGG	gemeentearts en RIAGG zijn ter plaatste	gemeentearts/ mdw RIAGG	logboek VC	
170500	**08.45**	onbekend	ambu's 15 Den Haag en 7325.	Ambu 15 Den Haag lost ambu 7325 af.		Logboek VC	
170500	**09.45**	onbekend	ambu 15	ambu 15 Den Haag is terug, gemeentearts en RIAGG nemen het over		logboek VC	
170500	**10.30**	onbekend	politie	mededeling van de politie dat er een man met verbrande voeten rondloopt die mensen bedreigt ze overhoop te schieten.		Logboek VC	
170500	**12.45**	CPA	CPA	mededeling van 5.1.2e CPA dat om 14.00 uur 10 personen van ambulancedienst komen voor indruk rampterrein; 14.30 2 personen van AAD-Oost met echtgenotes en RIAGG naar rampterrein komen. Voorlopige opvang van getraumatiseerd personeel via reguliere kanalen (huisarts).	5.1.2e	logboek VC	
170500	**13.00**		ambu 15	wagen 15 Den Haag ter beschikking van CPA voor regulier B en C vervoer		logboek VC	
170500	**13.30**	Zaustat	Zaustat	aankomst 5.1.2e		logboek VC	wie is 5.1.2e
170500	**14.30**	Zaustat	Mediant	5.1.2e van Mediant aanwezig voor opvang van 5.1.2e 5.1.2e, 5.1.2e en 5.1.2e en echtgenotes	5.1.2e Mediant;	logboek VC	
170500	**15.00**	rampterrein naar Hengelosestraat	ambulance 2 en 46	ambulances 2 en 46 Rotterdam paraat voor Enschede nav een ongeval op de Hengelosestraat met beknelling (4 ambu's)		logboek VC	

Concept-reconstructie logboek Zaustat AAD-O..

Versie 1 Datum laatste bewerking: 15 augustus 2000

170500	**16.00**	naar rampterrein	ambulance 2 en 46	ambulance 2 en 46 terug naar rampterrein		logboek VC	
170500	**16.35**	Zaustat	Zaustat	5.1.2e contact met 5.1.2e	5.1.2e 5.1.2e	logboek VC	
170500	**16.45**	Zaustat	RIAGG	2 stagiaires van de RIAGG die zich melden bij de Zaustat voor vrijwillige bijstand aan mensen, overgedragen aan de OvDG	stagiaires RIAGG: OvDG	logboek VC	
170500	**16.56**	wagen 2 Rotterdam	ambu 2	Wagen 2van Rotterdam meldt 1 persoon met kleine verwonding. Gaat op eigen gelegenheid naar het ziekenhuis		Logboek VC	naam slachtoffer bekend
170500	**17.25**	Zaustat	ambu's 4527 4632	De wagens 4527 en 4632 zijn binnen en melden zich op kanaal 5 in		logboek VC	
170500	**18.10**	rampterrein	ambu 4527 en 4632 Maastricht	2 ambulances beschikbaar van Maastricht, 4527(teo 5.1.2e) en 4632 (tel: 5.1.2e)		logboek VC	
170500	**18.20**	onbekend	802 ambu 2?	Dienst 802 ambu 2. Kattebeet linker hand en diep rechter kuit, ca. 15.00 gebeurd. Behandeling SEH ivm tetanusprofylaxe. Verleden hypothyroidie.		Logboek VC	
Bezetting zaustat donderdag 18-05-2000: 00.00 - 08.00 OvDG? 08.00 - 20.00: 5.1.2e 20.00 - 24.00: OvDG							
180500	**08.00**	Zaustat	Zaustat	Overdracht 5.1.2e Heerlen en Maastricht post... 5.1.2e HSGA., aktie: geen CTP! Tel. contact 5.1.2e		logboek VC, nav aantekeningen opgemaakt.	
180500	**08.20**	Zaustat	Zaustat	5.1.2e CPA; 2 ambulances weekend? Bezetting. Actie: 5.1.2e CPA	5.1.2e CPA; 5.1.2e 5.1.2e CPA	logboek VC, nav aantekeningen opgemaakt	
180500	**09.45**	Zaustat	Zaustat	1 ambulance beschikbaar CPA,. Actie: geinformeerd 11? 12 via rampterrein naar Losser		logboek VC, nav aantekeningen opgemaakt	
180500	**10.00**	zaustat	Zaustat	5.1.2e Actie: bezetting	5.1.2e CPA	logboek VC, nav aantekeninge	

Concept-reconstructie logboek Zaustat AAD-Oost

Versie 1 Datum laatste bewerking: 15 augustus 2000

						n opgemaakt	
180500	**10.30**	Zaustat	Zaustat	Contact CPA -> Legebeke. Actie: eigen 1 centralist vanmiddag.	5.1.2e CPA	logboek VC, nav aantekeninge n opgemaakt	
180500	**11.00**	Zaustat	Zaustat	Toezicht Mas		logboek VC, nav aantekeninge n opgemaakt	
180500	**11.30**	Zaustat	Zaustat	Stand by begeleiding brandweer, familie Beleid doorgebel 5.1.2e Beleid ovb 11.00 uur: operationeel tot vrijdagavond zaustat + 2 ambulances. Daarna verplaatsing volkspark voor stille tocht. Aanvang??/ Tijd?? 5.1.2e	5.1.2e CPA;	logboek VC, nav aantekeninge n opgemaakt	
180500	**12.00**	Zaustat	Zaustat	5.1.2e -> GSM M.L.->GSM		logboek VC, nav aantekeninge n opgemaakt	
180500	**14.30**	Zaustat	Zaustat	Fourage leger -> ambulances		logboek VC, nav aantekeninge n opgemaakt	
180500	**15.30**	Zaustat	Zaustat	Ambu 11 + 45 niet inzetbaar		logboek VC, nav aantekeninge n opgemaakt	
Bezetting zaustat vrijdag 19-05-2000; 00.00 - 08.00: OvDG 08.00 - 20.00: H. Oosterik/ 20.00 - 00.00: H. Oosterik/ A. Kuiper							
190500	**08.00**	Zaustat	Zaustat	Om 8.00 is de OvDG van de nacht afgelost door de CGV van Apeldoorn 5.1.2e en de CGV van de AAD Oost 5.1.2e 5.1.2e In de nacht zijn er geen problemen geweest. We hebben deze dag de beschikking over twee ambulances van de RAV Haaglanden te weten de 22 en 15.	5.1.2e CGV Apeldoorn; 5.1.2e CGV AAD-Oost	Logboek VC	
190500	**08.00**	onbekend	CTPI	Om 08.00 is er meteen een CTPI. 5.1.2e gaat daar mee naar toe, omdat de OvDG nog bezig is met de overdracht op de post Enschede aan de Tromplaan.	5.1.2e	logboek VC	
190500	**08.25**	onbekend	HSGA	5.1.2e HSGA wil inlichtingen over 06 nummers en	5.1.2e	logboek VC	

Concept-reconstructie logboek Zaustat AAD-O...

Versie 1 Datum laatste bewerking: 15 augustus 2000

				informeert tevens belangstellend hoe het met ons gaat en de werkzaamheden in de Zaustat.	HSGA		
190500	**08.45**	Zaustat	politie	Politieagent komt bij ons langs of iemand even naar zijn oog wil kijken. Hij heeft daar een paar dagen last van . De 22 Haaglanden handelt dit verder af.	Ambumdw 22 Haaglanden	logboek VC	
190500	**10.00**	onbekend	CTPI	Om 10.00 uur is er weer een CTPI overleg. Er zijn nogal problemen met de inspectie omtrent de asbestbesmetting. 5.1.2e 5.1.2e gaat hier weer aan deelnemen, omdat de OvDG nog in overleg is met collega's over de Stille tocht van hedenavond.	5.1.2e	logboek VC	
190500	**10.57**	Rampterrein	CTPI	Melding vanuit het CTPI dat alle werkzaamheden op het rampterrein zijn stopgezet tot nader order ivm niet deugdelijke bescherming tegen asbest.		Logboek VC	
190500	**11.25**	Gemeentehuis Enschede?	HSGA?	5.1.2e rampterrein moet contact opnemen met HSGA 5.1.2e in het Gemeentehuis in Enschede	5.1.2e MI. rampterrein; 5.1.2e 5.1.2e HSGA	logboek VC	
190500	**12.14**	onbekend/ plaats uitvaart brandweerlieden	CTPI/ reguliere ambulance	Om 12.14 is er weer een CTPI. Hieraan nemen deel 5.1.2e 5.1.2e en 5.1.2e de OvDG van vandaag tot 19.00 uur. De CPA heeft geregeld dat reguliere ambulances in de buurt zijn van de plaats van de uitvaarten van de brandweerlieden.	5.1.2e 5.1.2e 5.1.2e	logboek VC	
190500	**13.11**	Verbrande ambulance AAD-Oost	Brandweer	Al pratende over de verbrande ambulance van AAD-Oost, komen we op het idee of de zuurstof en denilox flessen wel veilig zijn gesteld. De brandweer wordt hierover ingelicht en gaat een kijkje nemen in het uitgebrande wrak en beoordeelt de situatie.	Brandweer	logboek VC	
190500	**15.36**	Oldenzaal	ambu 22 Haaglanden	Om 15.36 gaat de Haaglanden 22 dienst doen in Oldenzaal totdat ze afgelost worden door de 3725van...		logboek VC	
190500	**16.17**	CPA	CPA	5.1.2e belt op hoe de toestand is. Hij is naar de uitvaart van een brandweerman geweest. Na de crematie neemt hij weer contact op. Hem medegedeeld dat we druk doende zijn met de organisatie van de Stille tocht en dat sinds ca. 16.00 uur de werkzaamheden in het rampterrein weer zijn hervat.	5.1.2e	logboek VC	
190500	**16.30**	route Stille tocht	ambulances?	Vanaf 16.30 uur nemen de aangewezen ambulance's reeds hun positie in. De Haaglanden 15 is voorwaardenscheppend ingezet t.b.v. het psychiatrisch ziekenhuis de Helmerzijde, i.v.m. de crematie van een brandweerman in Usselo. De afspraak was dat na de crematie deze ambulance zich zou melden bij de Zaustat tbv de Stille tocht. Door een miscommunicatie met post Enschede en de CPA is deze auto te vroeg teruggestuurd naar Den Haag.		Logboek VC	

Concept-reconstructie logboek Zaustat AAD-Oost

Versie 1 Datum laatste bewerking: 15 augustus 2000

				Voor de opvang van gewonden tijdens de Stille tocht heeft dit geen nadelige gevolgen gehad			
190500	**16.45**	Zaustat	Zaustat	Stille tocht toch kortgesloten met de 5.1.2e en alles is toen goedgekeurd en ieder was van zijn/haar taak op de hoogte.	5.1.2e	Logboek VC	
190500	**17.15**	onbekend	5.1.2e	5.1.2e meldt dat alles klaar is voor de eventuele opvang van gewonden	5.1.2e	logboek VC	
190500	**17.45**	onbekend	CPA	5.1.2e stelt zich op de hoogte van de ontwikkelingen. Hij krijgt tekst en uitleg van ons en hij komt na de Stille tocht naar Zaustat	5.1.2e	logboek VC	
190500	**18.00**	rampterrei n	div.	om 18.00 uur worden alle werkzaamheden op het rampterrein stilgelegd ivm de Stille tocht. De organisatie van de Stille tocht is bijgevoegd op de kaart en het begeleidend schrijven.		Logboek VC	
190500	**18.00**	onbekend	CTPI	Om 18.00 uur is het laatste CTPI overleg geweest. De afspraak is dat na de Stille tocht de Zaustat wordt ontmanteld en de coördinatie van het gewondenvervoer via de CPA gaat lopen.		Logboek VC	
190500	**19.14**	Centrale CPA	CPA	Via de CPA komt een bericht binnen van een onwelwording aan de Weddinggaarde. Het verzoek van de CPA is of wij dat willen regelen, omdat het in de route van de Stille tocht ligt. Ik vraag wagen 12 dit te doen, zij melden dat ze net zijn geroepen bij een andere patiënt die geestelijk onwel is geworden. Hierop stuur ik wagen 19 naar de Weddinggaarde, aanrijden via de van Lochemstraat.		Logboek VC	
190500	**19.19**	Weddingga arde	ambu 19	Wagen 19 gaat ter plaatse		logboek VC	
190500	**19.26**	onbekend	ambu 26	wagen 26 meldt dat alles onder controle is.		logboek VC	
190500	**19.26**	naar MST	ambu 19	Wagen 19 gaat met een slachtoffer naar het MST. Mevrouw was zaterdag betrokken bij de ontploffing, gaf veel pijn aan in het lichaam en is ter controle afgevoerd.		Logboek VC	
190500	**19.30**	Zaustat	Zaustat	5.1.2e meldt zich bij de Zaustat en blijft tot nadat de Zaustat is ontmanteld.	5.1.2e	logboek VC	
190500	**19.31**	Raffaisenst raat	ambu 13	wagen 13 meldt dat ze zijn geroepen in de Raffaisenstraat. Een persoon met een epileptisch insult. Om 19.43 wordt het slachtoffer ter observatie afgevoerd naar het MST.		Logboek VC	
190500	**20.12**	onbekend	wagen 1 Arnhem	Wagen 1 Arnhem meldt dat ze iemand hebben aangetroffen die terug moet naar het psychiatrisch ziekenhuis Helmerzijde. De persoon in kwestie was daar zonder begeleiding naar toe gegaan. De politie ontfermt zich over deze man.		Logboek VC	
190500	**20.12**	Tussen 2 podia in het	SIGMA	Vanuit SIGMA komt het bericht van onwelwording van een mevrouw tussen de 2 podia in het Volkspark. SIGMA gaat ter plaatse evenals de OvDG van de AAD Oost en de ambulance	SIGMA; OvDG AAD-Oost; ambu 15	logboek VC	

Concept-reconstructie logboek Zaustat AAD-Oost

Versie 1 Datum laatste bewerking: 15 augustus 2000

		Volkspark		15. Het is midden op het veld en door de grote drukte is de mevrouw moeilijk te bereiken. Volgens de melder zou ze shockerig zijn en pijn onder in de rug hebben. Om 20.28 komt een nader bericht. Mevrouw heeft een tensie van 100 over 50 en veel pijn in de rug. Men denkt aan een gebarsten buikaneurysma. Wij waarschuwen het ziekenhuis en laten een OK team klaarzetten. Om 20.36 vertrekt auto 15 met het slachtoffer en komt om 20.43 aan bij het ziekenhuis.			
190500	**20.32**	CPA	CPA	Om 20.32 krijgt ambu 13 een reguliere rijopdracht van de CPA tot het vervoeren van een patiënt van het Johannes Wierhuis aan de Raiffaisenstraat	CPA	logboek VC	
190500	**20.51**	post Enschede	ambulances	Om 20.51 zijn alle auto's weer inzetbaar en de meeste zijn aan de post Enschede aan de Tromplaan		logboek VC	
190500	**20.59**	Deurninger straat/Laso ndersingel	politie	Om 20.59 komt nog een melding van de politie van een doorgedraaide dame op Deurningerstraat/Lasondersingel. Wagen 8 Arnhem is daar ter plaatse. Ze brengen 2 mensen over naar de Tromplaan waar een post is ingericht van Mediant, die de geestelijke verzorging van mensen overneemt.	Politei, wagen 8. Mediant	logboek VC	
190500	**21.16**	Zaustat	Zaustat	Na telefonisch overleg met 5.1.2e geeft deze om 21.16 uur opdracht de Zaustat te ontmantelen, alles is onder controle in de stad en kan nu goed vanuit de CPA worden geregeld.	5.1.2e	logboek VC	
190500	**22.30**	Garage	Zaustat	Rond 22.30 is de Zaustat weer terug in de garage.		logboek VC	

Uit (onvolledig) logboek Zaustat, afgesloten teHengelo op 23 mei 2000

LCI-0599

Ministerie van Binnenlandse Zaken en Koninkrijksrelaties

Logistiek Centrum Inspecties

Datum
28 aug 2000

Ons kenmerk
Enschede/0075

Onderdeel
LCI

Inlichtingen
5.1.2e
T
F 5.1.2e

Uw kenmerk

Blad
1 van 1

Aantal bijlagen

Bezoekadres
Raadhuisstraat 2
Enschede

Postadres
Postbus 118
7500 AC Enschede

Gemeente Enschede
T.a.v.: De heer 5.1.2e
Fax: 5.1.2e
Kopie: 5.1.2e
Fax: 5.1.2e

Onderwerp Interviews Brandweer Enschede

Beste meneer 5.1.2e

Namens de IBR, verzoekt het LCI onderstaande personen van Brandweer Enschede te mogen horen:

- Dhr. 5.1.2e Brandweer Enschede, in het kader van 5.1.2e 5.1.2e
- Dhr 5.1.2e Regionale Brandweer Twente, als 5.1.2e 5.1.2e (interviewverslag LCI-0461)
- Dhr. 5.1.2e Regionale Brandweer Twente, als 5.1.2e 5.1.2e

zie ook LCI-0828

Met vriendelijke groet,

5.1.2e

LCI-0600

Ministerie van Binnenlandse Zaken en Koninkrijksrelaties

Logistiek Centrum Inspecties

(zie ook LCI-0601 LCI-0581

Datum
22 aug 2000

Ons kenmerk
Enschede/0069

Onderdeel
LCI

Inlichtingen
5.1.2e
T 5.1.2e
F 5.1.2e

Uw kenmerk

Blad
1 van 2

Aantal bijlagen

Bezoekadres
Raadhuisstraat 2
Enschede

Postadres
Postbus 116

RIK
T.a.v. 5.1.2e
Fax: 5.1.2e

Onderwerp Te interviewen personen

Beste 5.1.2e

De inspectie voor de gezondheidszorg wil onderstaande personen horen. Gaarne verklaring van geen bezwaar van het OM en indien aanwezig verstrekking van het PV:

5.1.2e

RIK
LCI-0601
(zie ook LCI-0600)

Informatieverstrekking RIK					Uitgegeven aan Logistiek Centrum Inspecties				
nav verzoek: LCI 22 augustus 2000 (gezondheidszorg)					**Opsp. Info**	**Datum**	**RIK**	**LCI**	**OvJ**
LCI verzoekt accordering van het OM te mogen interviewen en evt. processen verbaal te ontvangen t.a.v. onderstaande personen									*zie paraaf akkoord op kopie bijlage*
naam	nazorg / akkoord met Interviewen betrokkene	PV opge maakt	betrokkene schr/mond. akkoord met verstrekken PV	Planning afstemmen Uitnodiging LCI / IP <> Training Nazorg	pv (bijgaand) verstrekt dd		5.1.2e 31/8 ontvangen	5.1.2e	akkoord met interview en verstrekken eventueel beschikbaar PV
	1 tm 45 nvt			1 tot en met 45 nvt					
1. 5.1.2e		•							
2. 5.1.2e		•							
3. 5.1.2e		•							
4. 5.1.2e		•							5.1.2e
5. 5.1.2e		•							
6. 5.1.2e		•							
7. 5.1.2e		•							
8. 5.1.2e		•							
9. 5.1.2e		•							
10. 5.1.2e		•							
11. 5.1.2e		ja 28/8	ja verstr 31/8	5.1.2e					5.1.2e
12. 5.1.2e		ja 28/8	ja verstr 31/8	5.1.2e					
13. 5.1.2e		•							
14. 5.1.2e		•							
15. 5.1.2e		•							
16. 5.1.2e		•							
17. 5.1.2e		•							
18. 5.1.2e		•					5.1.2e		
19. 5.1.2e		•							
20. 5.1.2e		•					4/9		
21. 5.1.2e		•							
22. 5.1.2e		•							
23. 5.1.2e		•							
24. 5.1.2e		•							
25. 5.1.2e		•							
26. 5.1.2e		•							
27. 5.1.2e		•							
28. 5.1.2e		•							
29. 5.1.2e		•							5.1.2e
30. 5.1.2e		•							
31. 5.1.2e		•							
32. 5.1.2e		•							
33. 5.1.2e		•							
34. 5.1.2e		•							
35. 5.1.2e		•							
36. 5.1.2e		•							
37. 5.1.2e		•							
38. 5.1.2e		•							
39. 5.1.2e		•							
40. 5.1.2e		•							
41. 5.1.2e		•							
42. 5.1.2e		•							
43. 5.1.2e		•							
44. 5.1.2e		•							
45. 5.1.2e		•							

bijgewerkt tot en met 23/08/0023-08-00 14:02

LCI-0602

5.1.2e (LCI) correspondentie

Van: 5.1.2e (LCI)
Verzonden: donderdag 24 augustus 2000 13:54
Aan: 5.1.2e@HASKONING.nl'
CC: 5.1.2e, P'
Onderwerp: RE: bouwvergunningen SEF

Beste menee 5.1.2e

Bij het LCI is een groot aantal bouwdossiers aanwezig, deze kunt u op het LCI komen inzien. Wat de precieze inhoud van dossiers is, daarvan ben ik niet op de hoogte.

Het lijkt me daarom een goed idee als u de dossiers raadpleegt en daarna formuleert wat u nog wilt hebben, deze aanvraag zal het LCI dan doorsturen naar de gemeente Enschede.

Laat het even weten voordat u langskomt, dan maken we een kamertje vrij.

Hopend u hierbij voldoende te hebben geinformeerd.

Met groet
5.1.2e

-----Oorspronkelijk bericht-----
Van: 5.1.2e [SMTP:5.1.2e@HASKONING.nl]
Verzonden: donderdag 24 augustus 2000 10:24
Aan: lci@enschede.nl
Onderwerp: bouwvergunningen SEF

Voor onze reconstructie van de ramp van 13 mei 2000 willen wij graag beschikken over de volgende bescheiden:

a. bouwaanvraag, bouwvergunning en inspectierapport bouwzaken voor de bouw van 7 MAVO boxen. Aanvrager dhr .Smallenbroek, waarschijnlijk in 1976 of 1977.
b. bouwaanvraag, bouwvergunning en inspectierapport bouwzaken voor de bouw van de oorspronkelijke bunker. Aanvrager dhr Smallenbroek, 1977.
c. bouwaanvraag, bouwvergunning en inspectierapport bouwzaken voor de uitbreiding van de bunker en de plaatsing van containers. Aanvrager dhr. Smallenbroek, 1997.
d. Bouwaanvraag, bouwvergunning en inspectierapport bouwzaken voor plaatsen zeecontainers (1994 t/m 1997 Smallenbroek, vanaf 1998 nieuwe eigenaren van SEF)

Als deze documenten niet beschikbaar zijn dan horen wij dat ook graag.
Bij voorbaat onze dank.

HASKONING B.V.
5.1.2e

+------- HASKONING Consulting Engineers and Architects -------+
5.1.2e	E-mail: 5.1.2e@HASKONING.nl
Barbarossastraat 35	Telephone: 5.1.2e
6522DK NIJMEGEN	Telefax
The Netherlands	
+----------+

5.1.2e (LCI)

Van: 5.1.2e [mvh@HASKONING.nl]
Verzonden: donderdag 24 augustus 2000 10:24
Aan: lci@enschede.nl
Onderwerp: bouwvergunningen SEF

Voor onze reconstructie van de ramp van 13 mei 2000 willen wij graag beschikken over de volgende bescheiden:

a. bouwaanvraag, bouwvergunning en inspectierapport bouwzaken voor de bouw van 7 MAVO boxen. Aanvrager dhr .Smallenbroek, waarschijnlijk in 1976 of 1977.
b. bouwaanvraag, bouwvergunning en inspectierapport bouwzaken voor de bouw van de oorspronkelijke bunker. Aanvrager dhr Smallenbroek, 1977.
c. bouwaanvraag, bouwvergunning en inspectierapport bouwzaken voor de uitbreiding van de bunker en de plaatsing van containers. Aanvrager dhr. Smallenbroek, 1997.
d. Bouwaanvraag, bouwvergunning en inspectierapport bouwzaken voor plaatsen zeecontainers (1994 t/m 1997 Smallenbroek, vanaf 1998 nieuwe eigenaren van SEF)

Als deze documenten niet beschikbaar zijn dan horen wij dat ook graag.
Bij voorbaat onze dank.

HASKONING B.V.
5.1.2e

+------- HASKONING Consulting Engineers and Architects -------+
5.1.2e	E-mail: mvh@HASKONING.nl
Barbarossastraat 35	Telephone: +31 24 3284284
6522DK NIJMEGEN	Telefax: +31 24 3239346
The Netherlands	
+--+

a nr: 775 1976
b.
c
d

Bouw- en Milieudienst Gemeente Enschede

(CI - 0603

(2e ex CI - 0264)

VROM
Afdeling Milieu

Ministerie van Defensie
Landmacht, directie Materieel
Stafgroep Verwerving, MCP 58 A
Postbus 5.1.2e
5.1.2e DEN HAAG

DUPLICAAT

Datum	Uw kenmerk	Uw brief van	Ons kenmerk	Telefoon
8 augustus 2000	---	---	00B011864 MIL	5.1.2e

Onderwerp
intern Memorandum Groot Vuurwerk

Behandeld door
Dhr 5.1.2e

Geachte dames/heren,

Op 15 mei jl. ontvingen wij van u per fax een afschrift van een memorandum uit 1992 van uw dienst met betrekking tot de opslag van vuurwerk. Op het begeleidend bericht bij deze notitie schrijft u dat de notitie ons gestuurd wordt "ter vervanging van uw zoekgeraakte exemplaar". Wij hechten, vanwege het gevoelige karakter van de materie op dit moment, er evenwel aan op te merken dat wij uw impliciete stellingname dat wij eerder een exemplaar van deze notitie hebben gehad, niet delen.

Voor zover wij kunnen nagaan en ons herinneren, zijn bedoelde richtlijnen ons niet eerder verstrekt. Ook in het telefonisch onderhoud dat uw medewerker de heer 5.1.2e op 15 mei voerde met de heer 5.1.2e van onze dienst, en waarin gesproken werd over deze richtlijnen, is niet gesteld dat wij een exemplaar van de richtlijnen kwijt zouden zijn.

Wij vertrouwen, dat wij hiermede mogelijke misverstanden, voorzover die mochten zijn ontstaan of zouden kunnen ontstaan, afdoende hebben opgehelderd.

Bouw- en Milieudienst
Postbus 173
7500 AD ENSCHEDE

Bezoekadres:
Noordmolen
Molenstraat 50

Algemeen telefoonnummer: 053 4818111
Doorkiesnummer: 5.1.2e
Faxnummer: 5.1.2e

Mocht u over het bovenstaande nog vragen of opmerkingen hebben dan kunt u contact opnemen met de afdeling Milieu van de Bouw- en Milieudienst.

Hoogachtend,

Burgemeester en Wethouders van Enschede,
namens dezen 5.1.2e

5.1.2e

In afschrift aan:
- de heer 5.1.2e
- VROM/Milieu, 5.1.2e

Bouw- en Milieudienst

Gemeente Enschede

Molenstraat 50
Enschede
Telefoon 5.1.2e
* doorkiesnummer
Fax 5.1.2e

Correspondentie-adres:
Postbus 173
7500 AD Enschede

LCI [illegible]

5.1.2e

De ingesloten bijlage(n) zend ik u zonder begeleidende brief toe.

- [x] volgens afspraak zie LCI-0264 / LCI-0105
- [ ] naar aanleiding van uw brief d.d. _____
- [ ] naar aanleiding van het telefonisch onderhoud d.d. _____
- [ ] ter inzage, gaarne retour
- [ ] ter kennisname
- [ ] ter goedkeuring
- [ ] ter (mede)ondertekening
- [ ] ter verdere behandeling
- [ ] ter afdoening
- [ ] retour, met dank voor inzage
- [ ] verzoek hierover contact op te nemen
- [ ] dringend
- [ ] gaarne advies
- [ ] _____

Behandeld door: 5.1.2e

Telefoon*: 5.1.2e Datum: 23-8-'00

* doorkiesnummer

BMD 261

invoeren correspondentie

LCI-0604

5.1.2e (LCI)

Van: 5.1.2e [5.1.2e @imh-o.dgm.minvrom.nl]
Verzonden: vrijdag 25 augustus 2000 9:24
Aan: 5.1.2e @enschede.nl; 5.1.2e @enschede.nl
CC: 5.1.2e @imh-cm.dgm.minvrom.nl
Onderwerp: Uitbreiding onderzoek IMH

Dag 5.1.2e en 5.1.2e

Gisteren heb ik binnen VROM de afspraken gemaakt over de uitbreiding van ons onderzoek met betrekking tot cluster 7 (meten, registreren etc.). Trekker van dat deel is 5.1.2e van de afdeling Crisismanagement van de Hoofdinspectie Milieuhygiene. De uitvoering van het onderzoek is verder uitbesteed aan een extern bureau met 5.1.2e 5.1.2e als contactpersoon. De afspraak heb ik gemaakt dat zij op korte termijn met jullie een afspraak maken om even langs te komen over materiaal waar men graag over wil beschikken en dergelijke. Op voorhand zou ik jullie willen vragen om de meest recente overzichten van LCI-stukken naar 5.1.2e te mailen, zodat hij zich alvast kan voorbereiden op een eventuele vraag naar stukken. E-mailadres: 5.1.2e @documa.nl
5.1.2e is te bereiken onder tel.nr 5.1.2e, fax 5.1.2e

Tel.nr. 5.1.2e 5.1.2e (centrale nummer)

In verband met mijn vakantie ben ik tot 11 se3ptember aanstaande even uit beeld. Ook 5.1.2e is voorlopig in verband met vakantie niet beeikbaar.

roeten,

5.1.2e

Bijlagen 25126 (laatst genummerd onder 24)
opverzendlijst

LCI-0605

Ministerie van Binnenlandse Zaken en Koninkrijksrelaties

Logistiek Centrum Inspecties

Zie ook LCI-0856

Gemeente Enschede
T.a.v.: De heer 5.1.2e
Fax 5.1.2e

Datum
28 aug 2000

Ons kenmerk
Enschede/0074

Onderdeel
LCI

Inlichtingen
5.1.2e
T
F 5.1.2e

Uw kenmerk

Blad
1 van 1

Aantal bijlagen

Bezoekadres
Raadhuisstraat 2
Enschede

Postadres
Postbus 118
7500 AC Enschede

Onderwerp Verzoek om stukken Brandweer Enschede

Beste meneer 5.1.2e

Hierbij verzoekt het LCI om de volgende stukken uit het dossier van Brandweer Enschede:

5.1.2e

- 1567
- 287

Met vriendelijke groet,

5.1.2e

LCI-0606
Zie ook LCI-0607

Aan: LCI
Van: 5.1.2e IBR
Datum: 25 augustus 2000
Betreft: Onderzoek brandbestrijding

Ten behoeve van het onderzoek naar de wijze van optreden van de brandweer tijdens de brandbestrijding tot de fatale explosie is het van belang dat de IBR beschikt over informatie met betrekking tot de aanwezige preventieve situatie in/van de opslaggebouwen.
Concreet betreft het vragen omtrent de sprinklerinstallatie, de bouwkundige staat (o.a. de brandwerendheid) en de opstelling van de loodsen en containers.

We willen hierover spreken met functionarissen die de eisen van de Milieuvergunning hebben gecontroleerd.

Het betreft de heren:

- 5.1.2e en 5.1.2e van de Bouw en Milieudienst Enschede
- 5.1.2e en 5.1.2e van MILAN

Gaarne toestemming deze functionarissen te interviewen.

Bij voorbaat dank.

5.1.2e

- 5.1.2e ✓ akkoord, tevens aangevraagd door IMH
- 5.1.2e idem
- 5.1.2e id
- 5.1.2e id

5.1.2e (LCI)

Van: 5.1.2e @inter.NL.net]
Verzonden: vrijdag 25 augustus 2000 12:57
Aan: 5.1.2e
CC: 5.1.2e
Onderwerp: aanvraag interview

aanvraag interview
milieueisen

5.1.2e
Wil je dit regelen?
Groeten
5.1.2e
Ministerie van Binnenlandse Zaken en Koninkrijksrelaties
5.1.2e

LCI-0607

(zie ook LCI-0606)

5.1.2e **(LCI)**

Van: 5.1.2e (LCI)
Verzonden: maandag 28 augustus 2000 10:32
Aan: 5.1.2e
Onderwerp: RE: aanvraag interview

Beste 5.1.2e

De vier personen die jij opgeeft om te interviewen zijn ook aangevraagd door de IMH. Er is vooralsnog geen akkoord van het OM.
Zodra dat er wel is hoor je het, en kun je wellicht het een en ander met de IMH kortsluiten.

Naar ik begrepen heb zal het RIK deze week nog een keer met het OM alle openstaande aanvragen doornemen, daarbij hoop ik dat er alsnog toestemming wordt gegeven voor de door jou genoemde personen te mogen interviewen.

Ik houd je op de hoogte,
groet
5.1.2e

-----Oorspronkelijk bericht-----
Van: 5.1.2e [SMTP:5.1.2e @inter.NL.net]
Verzonden: vrijdag 25 augustus 2000 12:57
Aan: 5.1.2e
CC: 5.1.2e
Onderwerp: aanvraag interview

5.1.2e
Wil je dit regelen?
Groeten

5.1.2e

Ministerie van Binnenlandse Zaken en Koninkrijksrelaties
5.1.2e << Bestand: aanvraag interview milieueisen.doc >>

1 CI - 0609

zie ook 1 CI - 0924

De Voorzitter van de vaste commissie voor
Binnenlandse Zaken en Koninkrijksrelaties

Datum
14 juli 2000

Ons kenmerk
ES2000/79185

Onderdeel
DGOOV/project
vuurwerkramp

Inlichtingen
5.1.2e
T
F 5.1.2e

Uw kenmerk

Aantal bijlagen

Bezoekadres
Schedeldoekshaven 200
2511 EZ Den Haag

Postadres
Postbus 20011
2500 EA Den Haag

Onderwerp
Voortgangsbericht afwikkeling vuurwerkramp

In vervolg op mijn eerdere brieven aan de voorzitter van de Tweede Kamer (TK 1999-2000, 27157, nrs. 1, 2, 3 en 5) doe ik u hierbij als coördinerend minister een voortgangsbericht toekomen over de afwikkeling van de vuurwerkramp te Enschede.

Commissie financiële afwikkeling vuurwerkramp

Op 26 juni heeft het college van burgemeester en wethouders van Enschede de Commissie financiële afwikkeling vuurwerkramp ingesteld. Voorzitter van de commissie is de heer Van Lidth de Jeude, burgemeester van Deventer. In aanvulling op mijn brief van 26 juni 2000 (TK 1999-2000, 27157, nr. 5, p. 10) deel ik u mede dat een waarnemer namens de Kamer van Koophandel te Deventer aan de commissie deelneemt.

De commissie heeft tot taak advies uit te brengen aan de gemeente Enschede omtrent:

a. de wijze waarop wordt voorzien in een eventuele financiële tegemoetkoming in de materiële schade (niet zijnde letselschade) of een aanvulling daarop;
b. de wijze waarop de aan haar voorgelegde casuïstiek zo veel mogelijk categoraal kan worden benaderd.

De commissie streeft ernaar voor 1 oktober 2000 aan het college van burgemeester en wethouders te adviseren.

Wederopbouw
Met Enschede wordt intensief overlegd over een stappenplan voor de wederopbouw van Enschede-Noord, waarin alle te nemen beslissingen en te verrichten acties van alle betrokken overheden worden opgenomen. Daardoor zal zicht ontstaan op de met de wederopbouw gemoeide kosten en hoe die moeten worden gedragen.
Met Enschede wordt eveneens overlegd over haar voornemen om ook ten behoeve van de wederopbouw een commissie in te stellen. Samen met Enschede en de provincie Overijssel wordt gesproken over de taakopdracht en de samenstelling van deze commissie.

Voortgang onderzoeken
Commissie Onderzoek Vuurwerkramp
De Commissie Onderzoek Vuurwerkramp heeft op 29 juni jl. haar onderzoekplan gepresenteerd. De commissie heeft het plan aan de Tweede Kamer gezonden.

Inspectie-onderzoeken
De bij het onderzoek naar de vuurwerkramp betrokken rijksinspecties hebben hun deelonderzoekplannen op elkaar afgestemd.
Bij brief van 9 juni jl. (TK 1999-2000, 27 157, nr. 3) heb ik het plan van aanpak afstemming rijksinspectie-onderzoeken naar de vuurwerkramp in Enschede aan de voorzitter van de Tweede Kamer gezonden. In dit plan van aanpak is vermeld dat de gemeenschappelijke reconstructie van de relevante activiteiten en gebeurtenissen, onvoorziene omstandigheden daargelaten, uiterlijk in de week van 24 juli gereed zal zijn.
Gaandeweg is het onderzoek omvangrijker en complexer gebleken dan aanvankelijk werd ingeschat. Daarnaast heeft het enige tijd gevergd om de afspraken met betrekking tot de verstrekking van informatie van het OM en de politie aan de inspecties (vermeld in mijn brief van 26 juni jl., TK 1999-2000, 27 157, nr. 5, p.5-6) te operationaliseren. Hierdoor is de verstrekking van informatie later op gang gekomen dan gepland.
Als gevolg daarvan zal de gemeenschappelijke reconstructie van de inspecties niet eerder gereed zijn dan eind augustus 2000. Ook de eindrapportages van de inspecties, waarin de reconstructie wordt geanalyseerd, zullen enige vertraging oplopen.

Met de Commissie Onderzoek Vuurwerkramp zijn afspraken gemaakt over tussentijdse informatieverstrekking van de inspecties aan de commissie, opdat zo veel mogelijk wordt voorkomen dat het onderzoek van de commissie vertraging oploopt.

In verband met het zomerreces zal ik u begin september het volgende voortgangsbericht zenden.

DE MINISTER VAN BINNENLANDSE ZAKEN EN KONINKRIJKSRELATIES,

K.G. de Vries

Invoerblad Database LCI te Enschede

kenmerk
- ○ correspondentie
- ◉ informatie
- ○ interviews
- ○ aanvraag
- ○ overig

datum invoer 31-8-2000
datum van stuk 01-01-2000
datum aanvraag
datum wijziging

LCI nr: 0610
beperkt verspreiden ☐ ja

type stuk: Video
eigenaar: Pol
kontaktpersoon:

titel: V32 Opnamen KLPD en V38 Boldershoek

omschrijving: Videoband (in de kluis) met daarop: V32 Opnamen KLPD, o.a. warmtebeelden en V38 Boldershoek (vernietiging vuurwerk)

---

datum melding 1		aanvrager 1		kontaktpersoon 1	
datum melding 2		aanvrager 2		kontaktpersoon 2	
datum melding 3		aanvrager 3		kontaktpersoon 3	
datum melding 4		aanvrager 4		kontaktpersoon 4	
datum melding 5		aanvrager 5		kontaktpersoon 5	

Verklaring van de afkortingen in de velden eigenaar / aanvrager

Alg	= Algemeen	IRO	= Inspectie voor de Ruimtelijke Ordening
AI	= Arbeidsinspectie	IV	= Inspectie voor de Volkshuisvesting
COV	= Commissie onderzoek vuurwerkramp	LCI	= Logistiek Centrum Inspectie
Gem	= Gemeente Enschede	OM	= Openbaar Ministerie
IBR	= Inspectie Brandweerzorg en Rampenbestrijding	Pol	= Regio politie Twente
IGZ	= Inspectie voor de Gezondheidszorg	Prov	= Provincie
IMH	= Inspectie Milieuhygiene	RVI	= Rijksverkeersinspectie
IP	= Inspectie voor de Politie		

Nieuw Record

Logistiek Centrum Inspecties

LCI-0611

Ministerie van **Binnenlandse Zaken** *en* **Koninkrijksrelaties**

Logistiek Centrum Inspecties

zie ook LCI-0612 LCI-0626

Datum
16 aug 2000

Ons kenmerk
Enschede/0062

zie LCI-0567

Onderdeel
LCI

Inlichtingen
5.1.2e
T
F 5.1.2e

Uw kenmerk

Blad
1 van 1

Aantal bijlagen
/

Bezoekadres
Raadhuisstraat 2
Enschede

Postadres
Postbus 116
7500 AC Enschede

RIK
t.a.v. 5.1.2e
Fax: 5.1.2e

Onderwerp Aanvraag informatie

Beste 5.1.2e

Op pagina 2 van het stuk: Chronologisch overzicht contactmeldingen Politie Twente met Gemeente Enschede en SE Fireworks B.V. Periode 1995-2000, wat door het RIK aan het LCI is verstrekt staat het volgende: *'NB... Dit leidt in oktober 1999 tot een demonstratie georganiseerd door afd. bijz. wetten ten behoeve van brandweer, milieudienst e.d. De uitkomsten hieruit zijn verwoord in een concept-notitie die thans voor inhoudelijke en juridische toetsing bij de Milieudienst ligt.'*

Graag ontvangt het LCI een kopie van bovengenoemde concept-notitie.

Met vriendelijke groet,

5.1.2e

5.1.2e

17/8/00

TOTAL P.01

LCI-0612

9

POLITIE

Twente

Postbus 14
7500 AA ENSCHEDE
Tel: 5.1.2e
Fax: 5.1.2e

• Bureau Bijzondere Wetten

Van 5.1.2e
Afdeling Afd. Bijz. Wetten

Aan 5.1.2e
Adres
Postcode en plaats

Datum 22-8-00
Onderwerp stukken vuurwerk

☐ ter informatie
☐ ter goedkeuring
☐ ter inzage
☐ gaarne retour
☐

☐ kan worden behouden
☐ volgens afspraak
☐ gaarne advies
☐ met dank retour

Beste 5.1.2e,

Zoals afgesproken hieronder een korte uiteenzetting m.b.t. het beleid voor het afsteken van professioneel vuurwerk bij evenementen.

Even een uitleg vanaf het begin.

De afdeling Bijzondere wetten verleent in mandaat van de gemeente Enschede diversen vergunningen o.a. voor evenementen en voor het afsteken van professioneel vuurwerk. Toen ik 3 jaar geleden begon bij de afd. Bijz. wetten kwam ik er achter dat deze vergunning verlening gebaseerd was op een oud artikel van de APV dat niet meer actueel was. De materie is uitgezocht en dat heeft geleid tot een verklaring van geen bezwaar die aan alle wettelijke eisen voldoet.
Mijn volgende stap was om de gemeente te vragen te werken aan een afsteek beleid waarin zaken als, afsteekplaatsen, afsteektijden, ed geregeld zouden worden en dat als zodanig als leidraad bij de vergunningverlening kon worden gebruikt.
Mijn 1e brief dateerd van 6 augustus 1998. (bijlage 1)
Mijn tweede verzoek is van 10 november 1998 (bijlage 2)
Het was mijn bedoeling om de zaak voor 1 jan. 1999 rond te hebben. Helaas is dat niet Gelukt. In het verloop van 1999 heb ik regelmatig in het evenementen overleg (maandelijkse bijeenkomst met externe partners o.a. gemeente, brandweer, bouw- en milieudienst) gewezen op het uitblijven van beleid. Het bleek dat dit te maken had met het vertrek van een medewerkster van de BMD. Toen halverwege 1999 deze persoon was vervangen door een ander heb ik de zaak weer in het genoemde overleg aan de orde gesteld. De nieuwe medewerker van de BMD zou de zaak oppakken. Omdat het mij te lang duurde heb ik voorgesteld een opzetje te maken wat kon leiden naar beleid. Ik heb dit voorgesteld aan de heer 5.1.2e van de BMD en hij gaf aan dit wel prettig te vinden. Ik heb vervolgens contact gezocht met 5.1.2e Om een goed beeld te kunnen krijgen van de effecten van het vuurwerk heb ik hem verzocht in week 44 een demonstratie te geven waarbij alle soorten vuurwerk aan de orde zouden komen. De heer 5.1.2e gaf hieraan gevolg. Ik heb vervolgens de BMD en de Brandweer uitgenodigd om deze demo bij te wonen. Dit heeft geleid tot een aantal gegevens die door de heer 5.1.2e, juridisch medewerker van de afd. milieu van de BMD, zouden worden verwerkt tot een concept beleid. Helaas is dit concept er nog niet door

- een aantal tegenwerkende factoren (ziekte van de heer 5.1.2e, werkdruk, ed)

POLITIE
• Twente

Als bijlage heb ik nog bijgevoegd:
A. jaarplan 2000 BMD zie blz. 58
B. de aantekeningen van de heer 5.1.2e gemaakt tijdens de demo bij 5.1.2e
C. een afstande lijst van de VEN (vereniging evenementenvuurwerk Nederland) die als uitgangspunt bij de demo is gebruikt
C1 lijst met verschillende soorten vuurwerk

Ik hoop dat je wat met deze gegevens kunt. Bij verdere vragen weet je mij inmiddels te vinden.

Met vriendelijke groet,

5.1.2e

1

P.T.E

hoort bij LCI-0612

b

Postbus 14
7500 AA Enschede
Telefoon 053-4555555

• Twente
• District Zuid-Twente

Korpsonderdeel Afdeling bijzondere wetten • Bouw- en Milieudienst
t.a.v. 5.1.2e

Bezoekadres Hermandad 2
7511 JN Enschede

Doorkiesnummer 5.1.2e
Faxnummer 5.1.2e
Behandeld door 5.1.2e
Ons kenmerk
Uw kenmerk
Datum 6 augustus 1998
Onderwerp verzoek om beleid inzake bezigen professioneel vuurwerk
Bijlagen

Beste 5.1.2e,

In verband met een wijziging in de wettelijke afhandeling met betrekking tot het bezigen van professioneel vuurwerk het volgende.

AANLEIDING:

In het verleden was in de Algemene plaatselijke verordening van de gemeente Enschede een artikel 2.8.4 lid 3 opgenomen dat iets regelde over het bezigen van vuurwerk. In die tijd is per abuis gedacht dat hier professioneel vuurwerk werd bedoeld. Op grond van dat artikel is toen een vergunning ontwikkeld die tot op heden nog steeds wordt afgegeven. Inmiddels is er een nieuwe APV en genoemd artikel is daaruit geschrapt. Echter tot op heden is er geen nieuwe vergunning ontworpen zodat nog steeds op verkeerde wettelijke gronden een vergunning wordt verleend.
In de nieuwe APV zijn een aantal zaken m.b.t. vuurwerk geregeld. Het betreft hier echter alleen vuurwerk waarop het vuurwerkbesluit Wet gevaarlijke stoffen van toepassing is.
Het genoemde vuurwerkbesluit Wet gevaarlijke stoffen is echter niet van toepassing op vuurwerk dat niet bestemd is voor de particuliere gebruiker.
Kortom voor professioneel vuurwerk is in bovengenoemde regelingen niets geregeld.

HUIDIGE WETTELIJKE SITUATIE:

Artikel 41 lid 1 van het Reglement Gevaarlijke Stoffen schrijft voor dat voor het bezigen van groot vuurwerk een vergunning is vereist. Deze vergunning wordt afgegeven door de Minister van Verkeer en Waterstaat.
Alle in ons district gevestigde bedrijven die met het bezigen van groot vuurwerk bezig zijn hebben een dergelijke vergunning.

POLITIE
• Twente

- In deze vergunning staat als voorschrift dat tijdens het bezigen de met de leiding belaste persoon in het bezit moet zijn van een gewaarmerkt afschrift van een verklaring van het **hoofd van plaatselijke politie.**
Door de afdeling bijzondere wetten van het district Zuid-Twente is, in samenwerking met de collega's uit Amsterdam, een concept **"Verklaring van geen bezwaar"** ontworpen die in de toekomst gebruikt zal gaan worden.

VERZOEK:

Het mag duidelijk zijn dat het HPP de verklaring afgeeft en dat dit alleen de veiligheid van het bezigen van genoemd vuurwerk afdekt. Wat nog ontbreekt is een duidelijk beleid m.b.t. de overlast die door vuurwerk veroorzaakt kan worden. Mijn verzoek is om op korte termijn een richtlijn samen te stellen waaruit blijkt wanneer er geen bezwaar bestaat tegen het afgeven van genoemde verklaring en in welke gevallen en voor welke tijdstippen er een ontheffing geluidhinder moet worden aangevraagd. Kortom wat is aanvaardbaar en wat niet. Het zal in de praktijk voor de vuurwerk ondernemers ondoenlijk zijn om drie maanden van te voren een dergelijke ontheffing aan te vragen m.u.v. de reguliere grote vuurwerken zoals bevrijdingsfeest en de Volksparkkermis. Het probleem behelst hoofdzakelijk de knallen die gebruikt worden. Voor siervuurwerk is het probleem niet of nauwelijks aanwezig.

Ik hoop je hiermede voldoende te hebben ingelicht en wacht op antwoord.

Met vriendelijke groet,

5.1.2e

2
hoort bij LCI 0612
c

REGIOPOLITIE TWENTE
DISTRICT ZUID-TWENTE

Afdeling Bijzondere Taken
Bureau Bijzondere Wetten.

M E M O

Aan: 5.1.2e

Van: 5.1.2e

Datum: 10 november 1998

Onderwerp: beleid professioneel vuurwerk

==========

Beste 5.1.2e

Naar aanleiding van ons telefonisch gesprek op 10 november j.l. het volgende. Ik heb hierbij gevoegd de brief die ik op 6 augustus j.l. aan 5.1.2e heb gestuurd. Hierin staat alle benodigde informatie.
Het zal duidelijk zijn dat de afgifte van de verklaring van geen bezwaar een zaak is voor de Korpschef. Het is daarbij wel belangrijk dat de gemeente een richtlijn maakt die aangeeft waar en op welke tijdstippen het vuurwerk mag worden afgestoken. Ik denk daarbij vooral aan de overlast voor de omgeving. We hebben al gesproken over een scheiding tussen vuurwerk met een algemeen karakter en die met een individueel karakter.
De genoemde verklaring van geen bezwaar is kostenloos. Als uit een aanvraag voor een dergelijke verklaring blijkt dat het om een evenement gaat of om gebruik van een openbare ruimte, zal naast de genoemde verklaring ook een vergunning inzake de APV door ons worden afgegeven. Uiteraard wordt een dergelijke APV-vergunning alleen verleend als de Bouw- en Milieudienst vooraf positief geadviseerd heeft.
De richtlijn die gemaakt zal worden zal zowel door de politie als door de Bouw- en Milieudienst als handleiding kunnen worden gebruikt.
Het is de bedoeling om de nieuwe werkwijze met ingang van 1 jan. 1999 in te voeren i.v.m. de nieuwe legesverordening die op die datum wordt ingevoerd.

met vriendelijke groet,

5.1.2e

hoort bij LCI 0612 d
blz. 58

JAARPLAN 2000

Bouw – en Milieudienst

Uitgebreide versie

1. INLEIDING EN VERANTWOORDING

De voorbereiding van het jaarplan 2000 is gestart direct na de zomervakantie 1999. Het managementteam van de Bouw- en Milieudienst heeft daartoe op 7 september een plan van aanpak vastgesteld. Daarin staan als uitgangspunten aangegeven:

- Alle activiteiten uit het operationeel beleidsprogramma worden in het jaarplan meegenomen.
- Het woningbouwprogramma voor de periode 2000-2004. Het gaat daarbij voor de jaren 2000 en 2001 om respectievelijk 1475 en 1293 in aanbouw te nemen woningen.
- Aan de realisering van bedrijfsterreinen wordt prioriteit verleend.
- Lopend werk gaat voor nieuw werk.
- Op beperkte schaal reserveren voor binnenwaaiers.

Het principe achter het jaarplan 2000 is gelijk aan dat van de jaarplannen uit de voorgaande jaren:
Het jaarplan geeft aan waar de BMD, rekening houdend met de beperkte middelen, in 2000 wel en niet aan zal gaan werken, welke capaciteit daarmee is gemoeid en tot welke resultaten dat zal gaan leiden.

Op hoofdlijnen is de werkwijze zoals die voor het vorige jaarplan was ontwikkeld ook voor het jaarplan 2000 weer toegepast.

- Op 20 oktober is de vraagmarkt gehouden. Door producthouders, projectmanagers en stadsdeel-coördinatoren is op deze vraagmarkt aan alle afdelingen duidelijk gemaakt welke activiteiten zij in 2000 van de verschillende afdelingen verwachten en uit welke financieringsbron (Algemene Dienst, Investeringsbudgetten, VTU etc) deze activiteiten bekostigd moeten worden. Hiervoor is dit jaar een geautomatiseerd tool gebruikt, waardoor een beter inzicht en overzicht naar aard en omvang van de bevragingen bestond en een snellere en betere administratieve verwerking mogelijk werd. Dit heeft het proces inzichtelijker en eenvoudiger gemaakt.
- Vervolgens hebben alle afdelingen de te leveren bijdragen geanalyseerd en is ingeschat hoeveel capaciteit daarmee in 2000 is gemoeid. Deze gegevens zijn verwerkt in overzichten per eindproduct en per afdeling. Dit leverde inzicht op in de benodigde capaciteit per project / eindproduct en in het beslag op capaciteit per afdeling.
- De aanbodmarkt is gehouden op 16 november. Daar is door afdelingshoofden de voor al die projecten en activiteiten benodigde capaciteit teruggekoppeld naar - en getoetst door - de (interne) opdrachtgevers (producthouders, projectmanagers en stadsdeelcoördinatoren). Het resultaat daarvan was een programma waarover tussen opdrachtgevers en opdrachtnemers overeenstemming bestond over te leveren prestaties en de daarmee gemoeide capaciteit.

De portefeuillehouders zijn nadrukkelijker dan in voorgaande jaren bij het jaarplanproces betrokken. Aan het begin van het proces is overlegd over de wensen / prioriteiten t.a.v. het jaarprogramma. Tijdens het proces zijn de portefeuillehouders op twee cruciale momenten in het proces geïnformeerd over - en betrokken bij - de tussenresultaten.

Het jaarplan 2000 van de BMD is zowel procesmatig als inhoudelijk sterk beïnvloed door de meerjarige ontwikkelingsprogramma's en de besluitvorming daarover in het kader van het meerjarenbeleid / meerjarenbegroting 2000-2004.
In het plan van aanpak van het jaarplan was opgenomen dat de gevolgen van de Mop's in het jaarplanproces zouden worden ingevoerd zodra daarover voldoende duidelijkheid zou ontstaan. Het medio Oktober 1999 door de gemeenteraad vastgestelde Mop-programma maakte enerzijds duidelijk over welke projecten het zou moeten/kunnen gaan en anderzijds dat het ambitieniveau de beschikbare middelen zou overstijgen.
Toen werd ook duidelijk dat de eerste maanden van 2000 in het teken zouden staan van onderhandelingen met externe publieke - en private partners en dat de gemeenteraad, naar verwachting, niet eerder dan in de loop van het 2e kwartaal 2000 de prioritering en middeleninzet zou vast stellen.

Tijdens het jaarplantraject is daardoor geen expliciete duidelijkheid ontstaan over de inspanningen die de BMD dit jaar in het kader van de Mop's moet leveren. Toch is getracht daarmee in het jaarplanproces zoveel mogelijk rekening te houden.
Dit betekent dat de projecten/activiteiten in het kader van de Mop's in beginsel allemaal in het basis-jaarprogramma zijn meegenomen. Daarbij is wel aangegeven dat het om Mop-projecten gaat waarover in het kader van de MJB nog formeel moet worden besloten inzake prioriteiten en dekking.
Het gaat daarbij om:

1. De in de Mop's opgenomen nieuwe projecten rond de eindproducten woningen, bedrijven en kantoren, stedelijke voorzieningen (Enschede Noord-noord, Havengebied, Regionaal bedrijventerrein, UT/technologiepark, Usseleres/PDV-locatie, Wesselerbrink zuid-zuid).
2. De projecten en klussen in het kader van de Mop "Economie en werk". Het gaat dan om de thema's kennisintensieve bedrijvigheid, toerisme binnenstad, wijkeconomie, arbeidsparticipatie.

Uit de eerste versie van dat plan (medio november 1999) moest worden geconcludeerd dat:
- Voor dat (concept)programma aanzienlijk meer AD-uren nodig waren dan in de begroting 2000 waren opgenomen;
- Het beslag op MPG/VTU en Investeringen in het jaarplan 2000 in dezelfde orde van grootte ligt als in 1999 hetgeen bezien vanuit de "dekking" geen substantiële knelpunten oplevert;
- Aanzienlijk meer capaciteit nodig is dan met eigen personeel kan worden getrokken;
- Meer externe capaciteit nodig is dan in 1999 het geval was;
- Aantrekken van extra capaciteit en het managen van het totaal bij een aantal afdelingen problematisch is;
- De capaciteitswinst van het regiemodel Eschmarke (circa 20000 uur), wordt in het jaarplan 2000 weer benut voor de extra noodzakelijke capaciteit voor de Mop's en toename in het meer reguliere werk.

Op basis van die bevindingen zijn tussen medio november 1999 en medio januari 2000 door het MT van de BMD, in nauw overleg met de eindproducthouders van de "kritieke eindproducten" , een aantal maatregelen voorgesteld om het beslag op capaciteit (dus budget) t.l.v. de AD terug te brengen.
De knelpunten en oplossingsrichtingen zijn op 7 december 1999 door het MT van de BMD met de betrokken portefeuillehouders doorgesproken. Daarbij speelden de door het college in de toekomstvisie neergelegde ambities en daartoe door de BMD te leveren extra inspanningen een leidende rol.

De maatregelen om het beslag op capaciteit (dus budget) t.l.v. de AD terug te brengen hebben er bij een aantal producten toe geleid dat in het jaarprogramma is geschrapt. Door het gedeeltelijk doorschuiven van een aantal projecten/activiteiten naar een later tijdstip in het jaar 2000 en/of doorschuiven naar 2001 e.v. is een verlaging van het beslag op de Algemene Dienst gerealiseerd van ruim 20000 uur.
Dit resulteerde in een concept jaarplan-programma (januari 2000) dat nog circa 20000 uur meer AD-ruimte vraagt dan waarin de begroting 2000 voorziet.

Dit betekent dat begin januari duidelijk werd dat aan een aantal projecten, in ieder geval tot het moment dat daarover in het kader van de Meerjarenbegroting 2000-2004 duidelijkheid zou ontstaan, niet zou worden gewerkt. Die conclusie is op 13 januari 2000 aan de betrokken portefeuillehouders voorgelegd Daarbij is tot op eindproduct / projectenniveau aangegeven welke projecten/klussen wel dan wel niet binnen de beschikbare begrotingsruimte kunnen worden opgepakt.

Daarbij bleek dat in een aantal gevallen opschorting van projecten/activiteiten zowel bestuurlijk als procesmatig ongewenst werd geacht.
Vanaf eind januari tot heden (medio maart) is rond een aantal van de projecten die niet zondermeer uit de beschikbare begrotingsruimte konden worden afgedekt, intensief overleg gevoerd tussen de dienst en het concern teneinde mogelijkheden te bezien de opstart / voortgang van die projecten alsnog mogelijk te maken.
Daarbij is gekeken naar de aanwending van een deel van de bedrijfsreserve van de BMD en het aanspreken van het revolving fund van waaruit, vooruitlopend op de finale besluitvorming in het kader van de meerjarenbegroting, projecten kunnen worden opgestart. Dit laatste betreft dan projecten voor onderdelen van de toekomstvisie / RO-visie die in materiële zin buiten de discussie staan en waarvan de apparaatskosten mettertijd uit projectbudgetten kunnen worden betaald.
Resultaat van dat traject was dat zich begin maart het beeld aftekende dat voor een deel van de niet uit de begroting af te dekken projecten, naar stellige verwachting alternatieve dekkingsmogelijkheden gevonden konden worden. Dit temeer omdat in de concept-stukken voor de MJB 2000-2004 speciale voorzieningen zijn opgenomen om voor dit soort projecten in dekking van voorbereidingskosten te voorzien.
Op dit moment (medio maart) is het nog niet goed mogelijk om "1 op 1 relaties" te leggen tussen de onderhavige projecten en de daarvoor specifiek aan te wenden alternatieve dekkingsbronnen. Wel is in redelijke mate duidelijk welke projecten wel, en welke projecten naar alle verwachting, niet in het jaar 2000 kunnen worden opgepakt.

Alhoewel daar uiteraard enig risico aan verbonden is, de formele besluitvorming is immers nog niet afgerond, is in het thans voorliggende jaarplan met de effecten van die alternatieve dekkingen rekening gehouden.

Het gevolg van bovenstaande werkwijze is dat in het thans voorliggende jaarplan projecten/activiteiten zijn opgenomen (en waar dus in 2000 door de BMD aan gewerkt gaat worden) die gedekt zijn vanuit:

- De in de productenbegroting 2000 uit de algemene middelen (de zogenaamde Algemene Dienst) door de gemeenteraad beschikbaar gestelde budgetten.
- De naar 2000 overlopende sectorgebonden budgetten waarover door het college van B&W op 22 februari is besloten.
- De door de gemeenteraad voor projecten beschikbaar gestelde / te stellen kredieten.
- De door het Grondbedrijf voor voorbereiding en uitvoering aan de Bouw- en Milieudienst beschikbaar te stellen middelen (de vtu-budgetten).
- voorlopige voorzieningen in het kader van de meerjarenbegroting 2000-2004 (revolving fund) en middelen uit de bedrijfsvoeringsreserve van de BMD

Dit betekent tevens dat in het thans voorliggende jaarplan een aantal projecten / activiteiten uit het "basisprogramma" niet zijn opgenomen. Daaraan wordt dus in 2000 niet door de BMD gewerkt. Voor zover voor die projecten/activiteiten in het kader van de meerjarenbegroting alsnog middelen worden beschikbaar gesteld zullen die projecten op dat moment aan het jaarplan van de BMD moeten worden toegevoegd.

hoort bij LCT-062
e

volgnr.

3.5.0 Beleid Milieu

Doelstellingen specifiek 2000

Het uitvoeren van de wettelijke taken en activiteiten volgens het Jaarprogramma Milieu 2000.

- STRATEGISCH BELEID

Dit betreft het volgen van ontwikkelingen op Rijks-, provinciaal, regionaal, gemeentelijk en Europees niveau op het vlak van milieu. Dit geschiedt door o.m. deelname in landelijke en provinciale werkgroepen. Doel is het beïnvloeden van besluitvorming en het anticiperen op en vertalen van deze ontwikkelingen voor uitvoering en beleid van de afdeling Milieu.

- MILIEUMONITORING

Om de effecten van het gemeentelijk milieubeleid te kunnen meten wordt de komende drie jaar gewerkt aan de ontwikkeling en invoering van een gemeentelijke milieumonitor. Een en ander zal geschieden met ondersteuning van VNG en de Stichting Natuur en Milieu die, in samenwerking, een project zijn gestart om gemeenten te begeleiden bij dit proces. Om kennis en ervaring op te doen zal de monitor in eerste instantie gericht zijn op de speerpunten die de Bouw- en Milieudienst in haar duurzaamheidsvisie heeft vastgelegd: energie, duurzaam ruimtegebruik en water.

- ENERGIE

In september 1994 is door de gemeenteraad van Enschede een energiebeleidsplan met bijbehorend werkprogramma vastgesteld. Sedertdien zijn diverse acties op het gebied van energiebesparing ondernomen. Eind 1999 is het energiebeleid geëvalueerd. Deze evaluatie zal in de eerste helft van 2000 aan het gemeentebestuur worden voorgelegd, vergezeld van een plan van aanpak voor de doorstart van het energiebeleid vanaf 2000. Tegelijk met de aanbieding van beide genoemde stukken aan het bestuur zal tevens worden aangegeven of vergroting van de budgettaire ruimte i.v.m. een adequate uitvoering van energiebeleid wenselijk is.

- DUURZAME ONTWIKKELING

In de eerste helft van 2000 zal de visie op duurzame ontwikkeling voor de Bouw- en Milieudienst ter besluitvorming aan het college worden voorgelegd.
Met deze visie worden de begrippen duurzaamheid en duurzame ontwikkeling uitgewerkt. Op basis van deze visie wordt gekozen voor enkele speerpunten, die vervolgens per afdeling nader geconcretiseerd worden tot uit te voeren acties. Bij deze uitwerking zal ook de Lokale Agenda 21 een rol spelen. De afdeling Milieu is de eerste afdeling binnen de Bouw- en Milieudienst die een concreet actieplan duurzaamheid zal uitwerken.
Bij de uitvoering van de acties zal (waar mogelijk) worden aangesloten op projecten in het kader van de Meerjarenontwikkelingsplannen (Grote Steden Beleid en Investeringsbudget Stedelijke Vernieuwing).

- BELEID GELUID

Inwoners van Enschede ervaren minder hinder van geluid
In 2000 regels worden opgesteld inzake het afsteken van bedrijfsvuurwerk. Verder zal het beleid worden aangescherpt inzake concrete en beter handhaafbare geluidvoorschriften aan vergunninghouders evenementen. Tenslotte zal een aanvang gemaakt worden met het opstellen van MIG-beleid.

- REGIO.

De verwachting is dat medio dit jaar het laatste deel van de milieusamenwerking onder regie van de Regio Twente wordt beeindigd. Dit houdt tevens in dat de afdeling Beleid en Projecten van de Regio Twente voor het VOGM-deel wordt opgeheven. In Twents verband wordt een zogenaamd Informatie en Servicepunt(ISP) opgericht die de nieuwe milieusamenwerking in afgeslankte vorm gestalte geeft.
Voor handhavingsactiviteiten ligt in een provinciale bestuursovereenkomst vast wat er van de verschillende handhavingspartners wordt verlangd. Bij ons jaarplan is rekening gehouden met de door ons te verrichten activiteiten. Tevens zal er een Servicepunt Handhaving(SEPH) worden opgericht.
In de kosten van het ISP en het SEPH dragen wij in de kosten bij.

- ORGANISATIEONTWIKKELING

Na een periode dat er een zeer sterke nadruk lag op zoveel mogelijk productie is op milieugebied de fase aangebroken dat kwaliteit bijzondere aandacht moet hebben. Voor onze afdeling zal dit resulteren in een kwaliteisplan dat eventueel certificeerbaar is. De begeleiding van dit traject wordt verzorgd door een adviesbureau

Input

- Uitvoering diverse vergunningstaken totaal 8.443 uur volgens onderstaande specificatie.

Projectomschrijving	VR	BBH	COM	EZ	GB	GRN	MIL	NE	NWW	RO	SDB	VH	Totaal
Advisering milieu Prov. Wg.		8		20		10				10			40
Beleid milieu								150			165		315
Duurzaamheid, advies							100						100
Duurzaamheidsplan	40	45	40	30	30	20	100		40	35		30	410
Energiebeleid				100	50		725			400		300	1575
Energiebeleid, advies							200						200
Jaarverslag/jaarprogramma		20					70						90
Kwaliteitsbeheer, advies							100						100
LA 21, Advies							850						850
LA21, advies communicatie							370						370
MER, advies							200						200
Milieu monitoring, advies							50						50
Milieucommunicatie beleid							525						525
Milieucommunicatie, advies							180						180
Milieumonitoring, aanpak							250						250
Planning en control, advies							600						600
Provinciale projecten advies							150						150
Provincie regio werkveld 6.0							540						540
Stad en milieu, advies							20						20
Uitv werkveld 6.0 Strategie							1870						1870
Totaal	40	73	40	150	80	30	6900	150	40	445	165	330	8443

Output

Het sluiten van overeenkomsten en het verlenen van subsidies aan o.a.:

- Uitvoeringsorganisaties
- maatschappelijke organisaties en scholen verschillende doelgroepen

Het uitvoeren van de in het jaarprogramma 2000 beschreven activiteiten o.a.:

- Strategisch milieu beleid
- Lokale Agenda 21
- Monitoring
- Energie
- Integratie duurzame ontwikkeling
- Beleid geluid
- Organisatieontwikkeling
- Regio

Het geven van algemene adviezen voor het inpassen van beleid in de andere beleidsvelden o.a.:
- Grote Stedenbeleid
- Stadsdeelbeheer
- Ruimtelijk duurzame ontwikkeling

Het geven van adviezen aan bestuur en management

Volgnr.

3.5.1 Uitvoering Milieu

Doelstellingen specifiek 2000
- Het verstrekken van informatie en leveren van diensten in de vorm van producten, advisering, ondersteuning en begeleiding op het terrein van milieu techniek, met name ten aanzien van de onderdelen bodem, geluid, lucht, water en veiligheid
- saneringsprogramma wegverkeerslawaai verder uitvoeren. In 2000 worden 50 woningen gesaneerd
- bodemsaneringingen in het kader van WBB
- uitvoeren Besluit Opslaan in Ondergrondse Tanks (BOOT)
- uitvoering industrielawaai
- actualiseren van verkeersmilieukaarten
- handhaving geluidzonering
- uitvoering bodembeleid (BSB,BOSS,BKK)

Input
- Beheerstaken totaal 11.017 uur volgens onderstaande specificatie.

Projectomschrijving	BBH	COM	GB	GRN	MIL	NWW	totaal
Aanlegvergunningen, controle milieu	350						350
Accountmanagement algemeen					280		280
Administratieve ondersteuning uitvoering milieu					2860		2860
Binnenwaaiers, projecten zonder vraag					1592		1592
Bodem, uitvoering activiteiten					1300		1300
Bodembeleid, uitvoering	20						20
Energie					30		30
Geluid					1725		1725
Milieucommunicatie uitvoering milieu					30		30
Regulier werk uitvoering milieu					1100		1100
Uitvoering milieu		30	100	110		570	810
Werkveld techniek, alg. adviezen					300		300
Werkveld techniek, beleid					500		500
Werkveld techniek, overige wzh					120		120
Totaal	370	30	100	110	9837	570	11017

B

3-11-99 Vuurwerkmetingen 5.1.2e

hoort bij LCI-0612

Groep I Consumentenvuurwerk

1) tekstbord 13.15 uur 15 m ✓
2) Bengaalsvuur 13.17 uur 5 m ✓
3) Kleine Fonteinen (<100) 10 m ✓
4) Romeinse kaars (<25) 13.21 uur 20 m ✓

5) Zwermpot met knal 13.22
+ 13.27
+ 13.28
+ 29
} grote knallen

Groep II

) Fontein klein (100-200 g)
Fontein groot (1000 g)
Fontein + crackling 1000 g) 13.33 uur

Groep I

Consumentenvuurpyl

Groep II

Romeinse kaars
(vuurpyl + klapper)

Groep II vervolg.

Zwermpod
(7 scholen.) 13.37 uur

groep III
(bommen).

75 mm 13.40 uur

100 mm 13.41 uur

150 mm 13.42 uur.

Groep I

~~[illegible]~~ (Fluitjes) 13.47 uur

0001.S3D

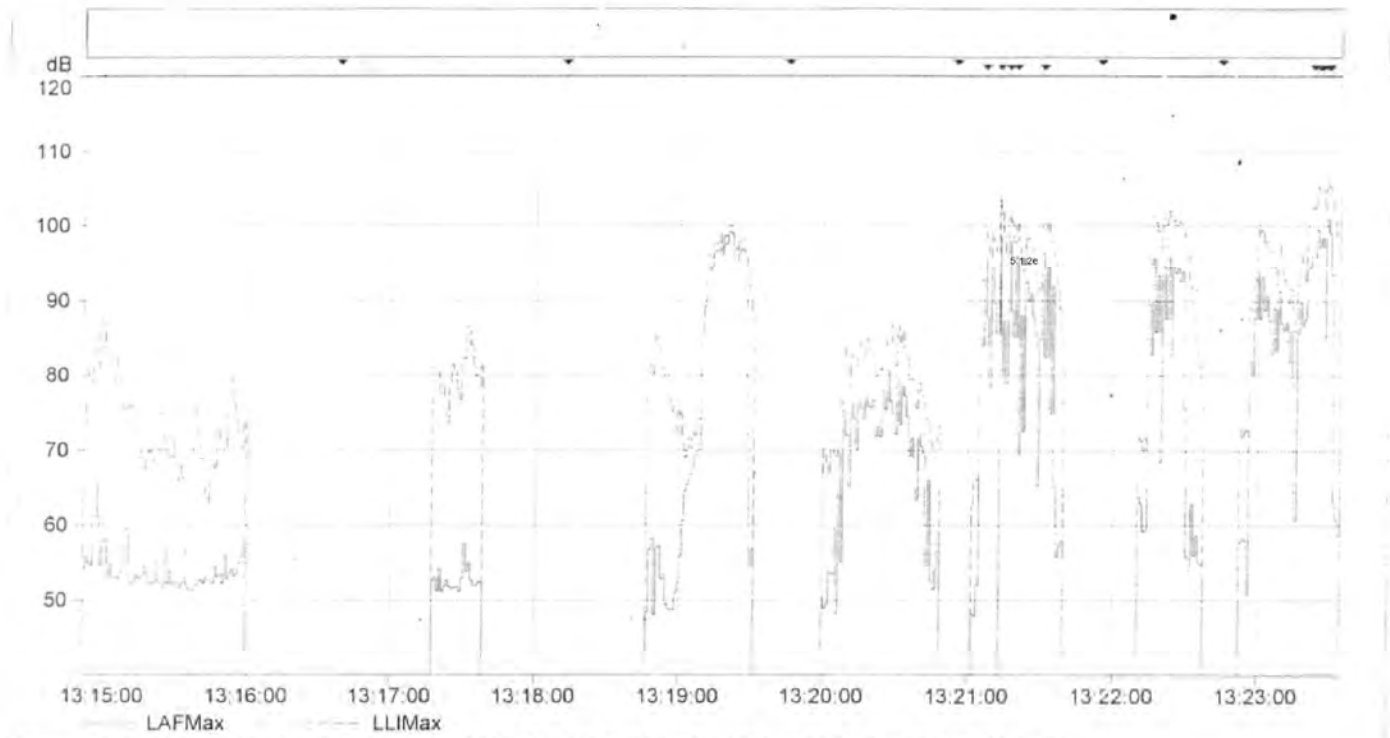

Cursor: 03-11-1999 13:21:12 - 13:21:13 LAeq=90,8 dB LAF95=50,3 dB LAFMax=98,7 dB LLIMax=103,3 dB

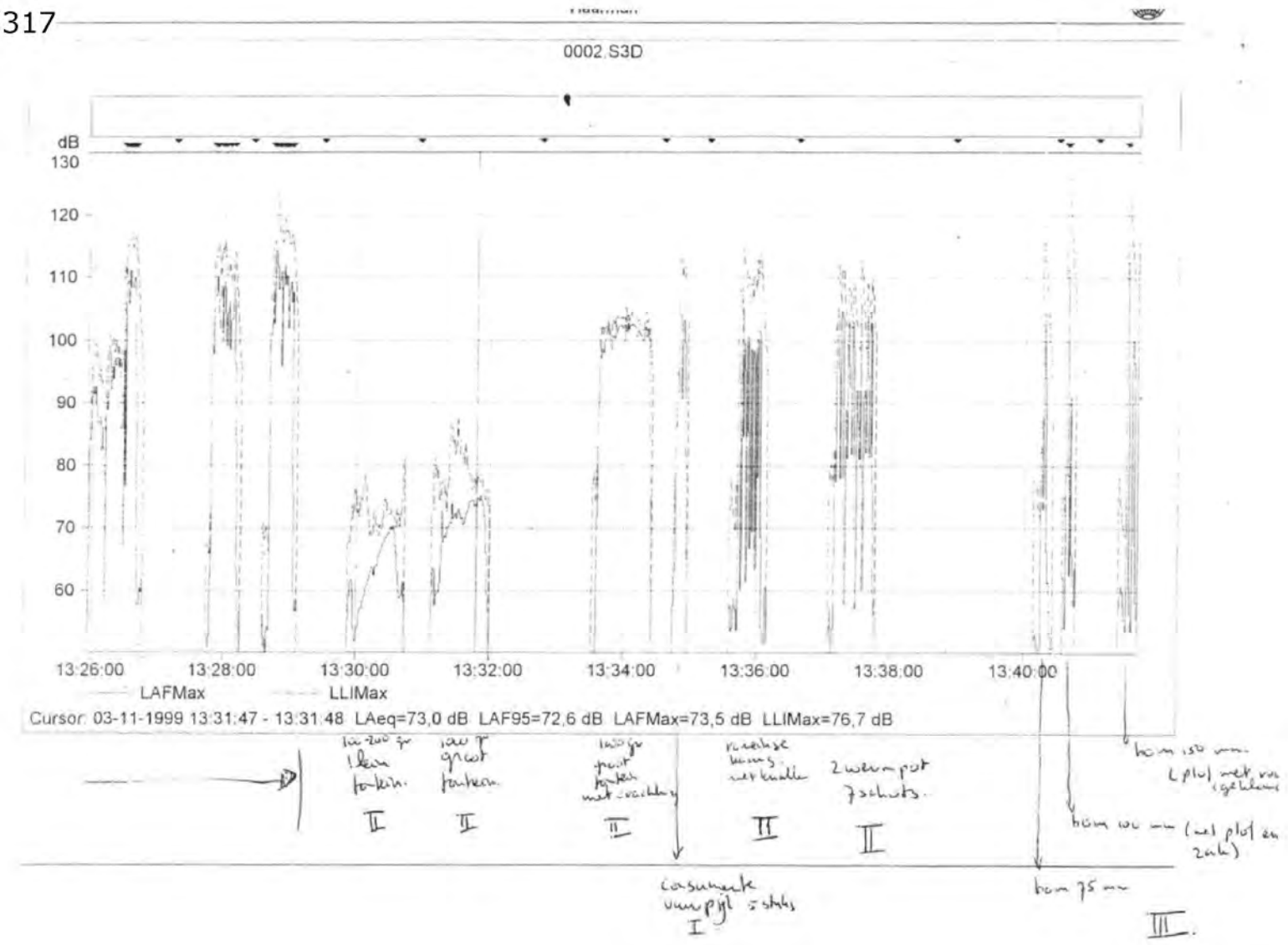
0002.S3D
dB
130
120
110
100
90
80
70
60
13:26:00
13:28:00
13:30:00
13:32:00
13:34:00
13:36:00
13:38:00
13:40:00
LAFMax
LLIMax
Cursor: 03-11-1999 13:31:47 - 13:31:48 LAeq=73,0 dB LAF95=72,6 dB LAFMax=73,5 dB LLIMax=76,7 dB

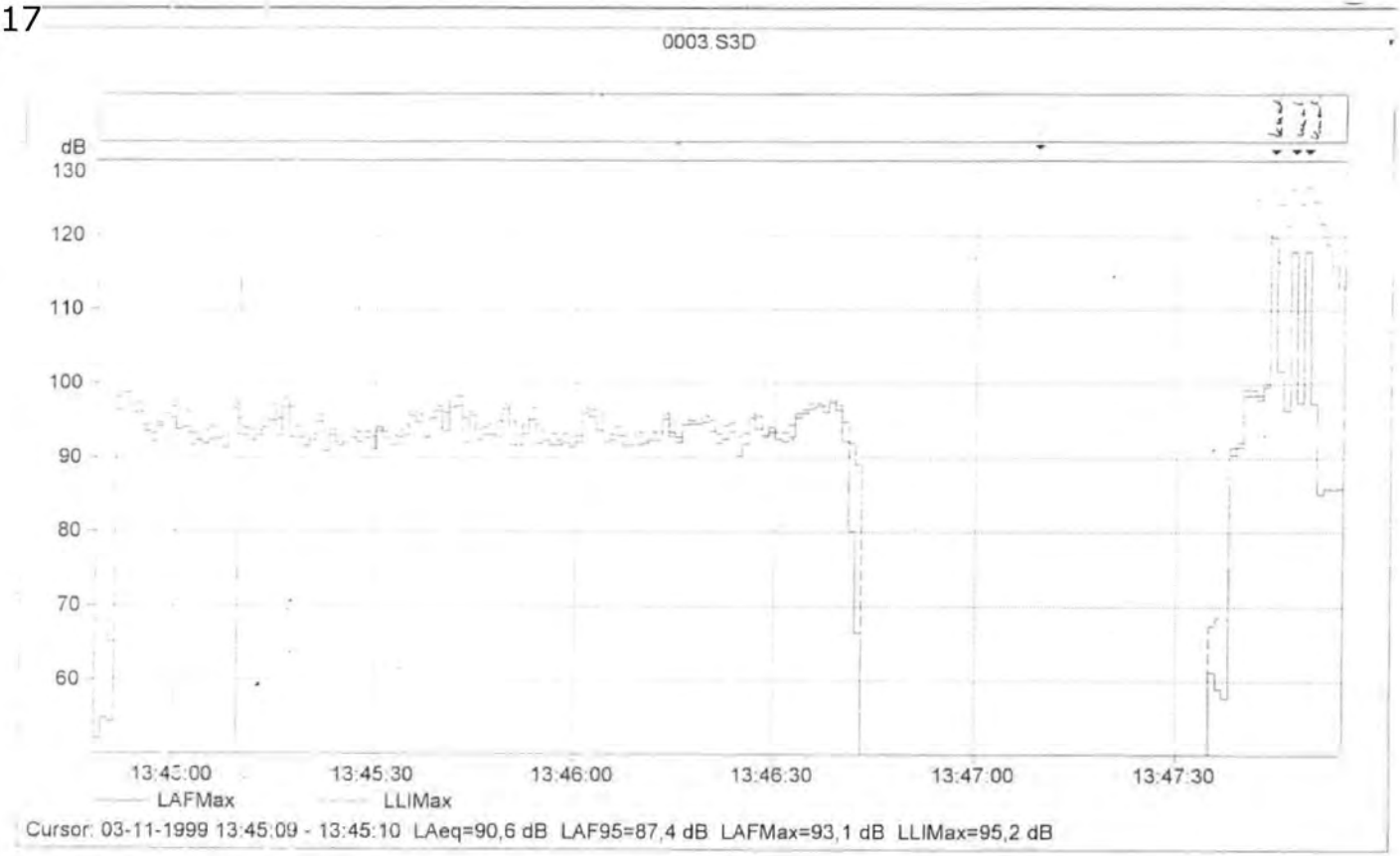

picolo meer dan 20 fluitjes
hoog frequent.

I

3 fluiters met
knal.
plak na elkaar
aangestoken.

I

Tabel veiligheidsafstanden vuurwerk-artikelen tot publiek:

		Artikelgroep I			Artikelgroep II			Artikelgroep III					
	artikel	**maatstaf**	**minimum afstand**		**maatstaf**	**minimum afstand**		**maatstaf**	**minimum afstand**		**maatstaf**	**minimum afstand**	
1	tekstbord		> 15 m										
2	bengaals vuur	<100 g	> 5 m		100-1000 g	> 10		>1000 g	> 15 m				
3	fonteinen	<100 g	> 10 m		100-1000 g	> 20 m		>1000 g	> 30 m				
4	romeinse kaarsen	< 25 mm	> 20 m		25-45 mm	> 40 m	20 *	> 45 mm	> 50 m	25 *			
5	zwermpotten	< 25 mm	> 20 m		25-45 mm	> 40 m	20 *	45-75 mm	>50 m	25 *	> 75 mm-100	50 m	35 *
6	bommen							45-100 mm	>50 m	25 *	100-200 mm	50 m	35*
											200-300 mm	75 m *	
7	vuurpijlen	< 50 g	> 45 m	10 *	50-150 g	100 m	50 *	> 150	> 150 m	50 *			

spec. knaleffecten niet toegestaan indien art. groep I en II

Maatstaf:
< = minder dan
> = meer dan

afstand:
> = minimaal

* mits schuin vanaf publiek

hoort bij CCT-0612

5.1.2e

Afstanden vuurwerk-artikelen tot publiek met getest (!) vuurwerk

Beoordeling van mogelijke gevolgschade, voortvloeiende uit het gebezigde vuurwerk:

Artikelgroep:	**Gevolgschade:**
I	Vuurwerk zonder effectschade op korte afstand
II	Vuurwerk met een gerede kans op effectschade op korte afstand
III	Vuurwerk met verhoogd risico op effectschade op korte afstand

Indeling vuurwerk-artikelen naar opbouw/samenstelling:

	artikel	**maatstaf**	**eenheid**	**meting**
1	tekstbord			
2	bengaals vuur	sasgewicht	g	netto
3	fonteinen	sasgewicht	g	netto
4	romeinse kaarsen	caliber	mm	inwendig
5	zwermpotten	caliber	mm	inwendig
6	bommen	caliber	mm	uitwendig
7	vuurpijlen	sasgewicht	g	netto

LCI - 0613

Bal ingevoerd

Informatieverstrekking RIK	Uitgegeven aan Logistiek Centrum Inspecties				
LCI 26 juli 2000	Opsp. info	Datum	RIK	LCI	OvJ
verzoek toestemming interview en verstrekking processen-verbaal 5.1.2e politie Twente: • betrokkene 22-08-00 akkoord met verstrekking/inzage pv's mits inclusief zijn aanvullende verklaring van 6 juni 2000		23-08-00	5.1.2e 24/8	5.1.2e 29/8	akk 27-07-00

en 01.08.2000 > toegevoegd 25/8.00

5.1.2e 28/8 28/8 Am.

Zie LCI - 0391 +
LCI - 0585

Informatieverstrekking RIK	Uitgegeven aan Logistiek Centrum Inspecties				
LCI 26 juli 2000	Opsp. info	Datum	RIK	LCI	OvJ
verzoek toestemming interview en verstrekking processen-verbaal 5.1.2e politie Twente: • betrokkene 22-08-00 akkoord met verstrekking/inzage pv's mits inclusief zijn aanvullende verklaring van 6 juni 2000		23-08-00	5.1.2e 24/8	5.1.2e 31/8	akk 27-07-00

[redacted]	Logistiek Centrum Inspecties				
LCI 26 juli 2000	Opsp. Info	Datum	RIK 23/0	LCI	OvJ
verzoek toestemming interview en verstrekking processen-verbaal 5.1.2e politie Twente: • betrokkene 22-08-00 akkoord met verstrekking/inzage pv's mits inclusief zijn aanvullende verklaring van 6 juni 2000		23-08-00	5.1.2e		akk 27-07-00
↳ ZIE GECOMPLETEERDE VERSIE INCLUSIEF VERKLARING VAN 5.1.2e DD 12 JULI 2000			5.1.2e 1/0		

Ministerie van **Binnenlandse Zaken en Koninkrijksrelaties**

Logistiek Centrum Inspecties

Datum
26-12-2000
Enschede/0025
Ondersteel

Inlichtingen
5.1.2e
T 5.1.2e
F 5.1.2e

Blad
1 van 1

Bezoekadres
Raadhuisstraat 2
7511 HK Enschede

Postadres
Postbus 118
7500 AC Enschede

RIK
t.a.v. mevr. 5.1.2e

FAX 5.1.2e

Aantal pagina's incl. dit blad: 2

Fax

Onderwerp
Overzicht te interviewen personen door Inspectie Milieuhygiëne

5.1.2e

De Inspectie Milieuhygiëne is van plan de personen aangegeven op de bijgevoegde lijst te gaan interviewen.
S.v.p. een verklaring van geen bezwaar van het OM en, indien aanwezig, inzage in opgemaakte processen-verbaal.
Daarnaast wordt het in het kader van 'hoor en wederhoor' noodzakelijk geacht ook de heren 5.1.2e en 5.1.2e 5.1.2e en
De heer 5.1.2e te interviewen.

LCI26/07/00
5.1.2e

27/7/2000
nrs 1 t/m 8 en 10 t/m 13 :
van deze personen zijn de verhoren door het TOL-team nog niet afgerond of ~~worden~~ deze personen zijn in het geheel nog niet gehoord ;
om deze rederen bezwaar tegen interviews door de Inspectie Milieuhygiëne

5.1.2e

Lijst met te interviewen personen 'reconstructie vuurwerkramp'

Naam	Instantie	Afdeling/dienst	Functie/rol	Thema interview
5.1.2e	Gem. Enschede	Bouw- en milieudienst	5.1.2e	• betrokkenheid bij de vergunningverlening SE Fireworks in brede zin • betrokkenheid bij de handhaving SE Fireworks
	Gem. Enschede	Bouw- en milieudienst		• betrokkenheid bij de vergunningverlening SE Fireworks in brede zin • betrokkenheid bij de handhaving SE Fireworks
	Gem. Enschede	Bouw- en milieudienst afdeling milieu		• betrokkenheid bij de vergunningverlening SE Fireworks in brede zin • betrokkenheid bij de handhaving SE Fireworks
	Gem. Enschede	Bouw- en milieudienst		• betrokkenheid bij de vergunningverlening SE Fireworks in brede zin • betrokkenheid bij de handhaving SE Fireworks
	Gem. Enschede	Bouw- en milieudienst		• betrokkenheid bij de vergunningverlening SE Fireworks in brede zin • betrokkenheid bij de handhaving SE Fireworks
	Gem. Enschede	CS ?		• verhouding verkoop/opslag vuurwerk en bestemmingsplan
	Gem. Enschede	Bouw- en milieudienst		• verhouding verkoop/opslag vuurwerk en bestemmingsplan
	Gem. Enschede	Bouw- en milieudienst		• betrokkenheid bij de vergunningverlening SE Fireworks in brede zin • betrokkenheid bij de handhaving SE Fireworks
	Regiopolitie Twente	Bijzondere wetten		• advisering bezigings- en afleveringsvergunning • toezicht en handhaving SE Fireworks
	Ministerie van Defensie - MILAN	Bureau adviseur milieuvergunning		• advisering milieuvergunning • toezicht inrichting SE Fireworks
	Ministerie van Defensie - MILAN	Bureau adviseur milieuvergunning		• advisering milieuvergunning • toezicht inrichting SE Fireworks
	Ministerie van Defensie - MILAN	Bureau adviseur milieuvergunning		• advisering milieuvergunning • toezicht inrichting SE Fireworks
	Ministerie van Defensie - MILAN	Bureau adviseur milieuvergunning		• advisering milieuvergunning • toezicht inrichting SE Fireworks

Logistiek Centrum Inspecties

Datum
28 juli 2000
Enschede 0027
Onderdeel

Inlichtingen
5.1.2e
5.1.2e
5.1.2e

Blad
1 van 1

Bezoekadres
Raadhuisstraat 2
7511 HK Enschede

Postadres
Postbus 118
7600 AC Enschede

RIK
t.a.v. mevr 5.1.2e

FAX 5.1.2e

Aantal pagina's incl. dit blad:

Fax

Onderwerp
Interview IMH

5.1.2e,

De Inspectie Milieuhygiëne wil een interview met de heer 5.1.2e van de Regiopolitie Twente (Bijzondere Wetten). Thema van het interview zal zijn betrokkenheid bij de advisering van de bezigings- en afleveringsvergunning van SE Fireworks en het toezicht op de inrichting.
S.v.p. een verklaring van geen bezwaar van het OM en inzage/gebruik van een eventueel opgemaakt p.v.

LCI26/07/00
5.1.2e

5.1.2e zelf verleent geen toestemming om PV te verstrekken! Wél wil hij een interview in week 35. Hij is op vakantie tot 21-8. Graag definitieve datum interview doorgeven

31/7 5.1.2e / RIK

5.1.2e : thans akkoord mits aanvullende verklaring gevoegd wordt. 5.1.2e verstrekt a.LCI per 23/8 en CA

27/7/2000
Accoord

5.1.2e

POLITIE

Postbus 14
7500 AA Enschede
Telefoon 053-4555555

• Twente
• Korpsleiding

journaal 661

Korpsonderdeel Stafafdeling Korpsleiding
Ramp Informatie Knooppunt
Bezoekadres Nijverheidstraat 2
Enschede
Doorkiesnummer 5.1.2e
Faxnummer 5.1.2e
Behandeld door 5.1.2e
Ons kenmerk 5.1.2e
Uw kenmerk
Datum 31-07-00
Onderwerp toestemming pv's verhoor
Bijlagen 2

• Aan de heer 5.1.2e
5.1.2e

Geachte heer 5.1.2e

• Naar aanleiding van de vuurwerkramp op 13 mei 2000 te Enschede is een aantal onderzoeken gestart omtrent de oorzaak, toedracht en bestrijding van de ramp.

Deze onderzoeken worden uitgevoerd door de Commissie Onderzoek Vuurwerkramp (Commissie Oosting) en een achttal inspecties, te weten de Arbeidsinspectie, de Rijksverkeersinspectie, de Inspectie Milieuhygiëne, de Inspectie voor de Ruimtelijke Ordening, de Inspectie van de Volkshuisvesting, de Inspectie voor de politie, de Inspectie Brandweerzorg en Rampenbestrijding en de Inspectie voor de Volksgezondheidszorg.

De inspecties hebben hun krachten gebundeld om een goede informatie-uitwisseling te bevorderen en om herhalingen van verhoor van dezelfde mensen te voorkomen. Hiertoe is een Logistiek Centrum Inspecties (LCI) opgericht. Het LCI is het centrale verzamelpunt voor de gegevens van de verschillende onderzoeksinspecties. Vanuit het LCI worden de gegevens verder verspreid naar de acht genoemde inspecties.

Om de aan hun opgedragen taken goed te kunnen uitoefenen is het noodzakelijk dat de Commissie en het LCI beschikken over alle gegevens die op de ramp betrekking hebben, zo ook over de gegevens welke bij de politie Twente voorhanden zijn. Met betrekking tot de noodzakelijke gegevensuitwisseling heeft de politie Twente zowel met de Commissie als met het LCI een Protocol Informatie-uitwisseling gesloten. Onderdeel van beide Protocollen is dat een afschrift van een proces-verbaal van verhoor pas kan worden verstrekt, indien de gehoorde persoon instemt met een verstrekking aan de Commissie en het LCI.

U bent door de politie Twente gehoord met betrekking tot de vuurwerkramp. Het verkrijgen van duidelijkheid omtrent de oorzaak, toedracht en bestrijding van de ramp is van groot belang. Ik verzoek u dan ook toestemming te verlenen voor het verstrekken van uw proces-verbaal van verhoor aan de Commissie en het LCI.

U persoonsgegevens zullen vertrouwelijk en zorgvuldig worden behandeld. Uw gegevens zullen enkel worden gebruikt voor de onderzoeken omtrent de vuurwerkramp op 13 mei 2000 te Enschede.

Op het gebruik van uw persoonsgegevens is de Wet Politieregisters en de Wet Persoonsregistraties van toepassing.

•

Ik dank u bij voorbaat voor uw medewerking.

Hoogachtend,

5.1.2e

Hierbij verleen ik u *wel* / ~~*geen*~~ (*) toestemming mijn proces-verbaal van verhoor te verstrekken aan de bovengenoemde Commissie en het LCI

Naam: 5.1.2e .....

Datum: 31-8-2000 **Handtekening** 5.1.2e .....

(Verzoeke zo spoedig mogelijk één ondertekend exemplaar retour te zenden in bijgesloten antwoordenveloppe)

*: doorhalen wat niet van toepassing is

[1] RIK / Brief 31 juli 2000 / toestemming gebruik procesverbaal van verhoor vuurwerkramp

LCI-0614

Informatieverstrekking RIK	Uitgegeven aan Logistiek Centrum Inspecties				
verzoek LCI dd 15 augustus 2000	Opsp. info	Datum	RIK	LCI	OvJ
• *seismologisch rapport KNMI* - tijdstippen explosies 13 mei 2000 (waarnaar verwezen is in het reeds verstrekte "Globaal chronologisch overzicht politiële feiten vuurwerkramp Enschede bijgewerkt tot 14-05-2000")			5.1.2e 24/8	5.1.2e 24/8	5.1.2e 17/8

↳ LCI-0549

LCI-0615

Ministerie van Binnenlandse Zaken en Koninkrijksrelaties

Logistiek Centrum Inspecties

Datum
15 aug 2000

Ons kenmerk
Enschede/0060 zie LCI-0548

Onderdeel
LCI

Inlichtingen
5.1.2e
T 5.1.2e
F 5.1.2e

Uw kenmerk

Blad
1 van 1

Aantal bijlagen
1

Bezoekadres
Raadhuisstraat 2
Enschede

Postadres
Postbus 118
7500 AC Enschede

RIK
t.a.v. 5.1.2e
Fax 5.1.2e

Onderwerp Aanvraag informatie

Beste 5.1.2e

13-0548

Wij verzoeken het RIK de volgende informatie aan het LCI te verschaffen:

a/ • Seismologisch rapport KNMI tijdstippen explosies 13 mei 2000, naar dit document wordt verwezen in het stuk: Globaal chronologisch overzicht politiële feiten vuurwerkramp Enschede, bijgewerkt tot zondag 14 mei 2000. Bv op pag. 2 staat: Seismologische registratie KNMI

b/ De pleidooien van 5.1.2e en 5.1.2e tijdens de pro-forma zitting van dinsdag 8 aug 2000.

Met vriendelijke groet

5.1.2e

Geen bezwaar.
5.1.2e 17/8/00.

TOTAL P.01

LCI-0616

Informatieverstrekking RIK	Uitgegeven aan Logistiek Centrum Inspecties				
nav verzoek LCI 15 augustus 2000 punt 2	Opsp. info	Datum	RIK	LCI	OvJ
• de pleidooien van 5.1.2e en 5.1.2e tijdens de pro-forma zitting van dinsdag 8 augustus 2000		22/8	5.1.2e	5.1.2e	5.1.2e 17.8

↓

aanvraag: LCI-0550

zie ook LCI-0617

bericht via griffie op vrijdag

→ officiële brief

* Gebeld met Griffie, komt vrij na afronding zitting (2001)

* Loopt onder rappel bij het RBT aanvraag blijft open

1 09 00

5.1.2e

LCI-0618

Informatieverstrekking RIK	Uitgegeven aan Logistiek Centrum Inspecties				
	Opsp.info	Datum	RIK	LCI	OvJ
Verzoek LCI / 7 aug 2000: 5.1.2e / interview + evt PV:		07-08-00	5.1.2e	5.1.2e	9/8 5.1.2e

zie LCI-0482
LCI-0527

(zie ook LCI-1421 : verstrekking PV's)

LCI-0619

Informatieverstrekking RIK	Uitgegeven aan Logistiek Centrum Inspecties				
Biza - Inspectie Politie 31-07-00	Opsp. info	Datum	RIK	LCI	OvJ
zendt geaccordeerd verslag mevrouw 5.1.2e is bestemd voor LCI	–	22/8	5.1.2e	5.1.2e	5.1.2e

↳ LCI-0620

LCI-0620
(zie LCI-1077)

Ministerie van Binnenlandse Zaken en Koninkrijksrelaties

Verslag van het interview door 5.1.2e en 5.1.2e 5.1.2e met mevrouw 5.1.2e medewerkster Regionaal Meldcentrum (RMC) van de regiopolitie Twente in verband met de vuurwerkramp op 13 mei 2000 in Enschede.

Procedureel

Mevrouw 5.1.2e deelt desgevraagd mee kennisgenomen te hebben van de inhoud van het haar toegezonden interviewprotocol van de bij het onderzoek naar de vuurwerkramp in Enschede betrokken inspecties. Zij stemt ermee in dat het gesprek op een cassetteband wordt opgenomen en dat het verslag van dit interview desgewenst vertrouwelijk ter beschikking wordt gesteld aan andere betrokken inspecties, het Openbaar Ministerie of de Commissie onderzoek vuurwerkramp. Ook stemt zij ermee in dat het goedgekeurde verslag openbaar gemaakt wordt op het moment dat de desbetreffende onderzoeksrapporten worden uitgebracht cq het belang van de opsporing en vervolging dat noodzakelijk maakt.
Mevrouw 5.1.2e is tijdens het interview vergezeld van mevrouw 5.1.2e lid van het BOT-team.

Aan mevrouw 5.1.2e is vanwege haar dienstverband in het RMC informatie gevraagd over de volgende onderwerpen:
- taak en functie in het RMC;
- taak en ervaringen tijdens haar late dienst op 13 mei van14.00 - 22.00uur;
- taken en functies tijdens diensten na 13 mei.

Het interview is opgenomen op cassetteband; deze dient op grond van artikel 3 van de Archiefwet 1995 gedurende een periode van tien jaar na dato bewaard te worden.

Het interview

Taak en functie in het RMC

Mevrouw 5.1.2e is medewerkster van het RMC. In die functie voert zij werkzaamheden uit aan de meldtafel. Zij heeft naast de basiscursus van verbindingsfunctionaris ook de aanvullende cursus voor de verbindingstaak in het grootschalig politie-optreden gevolgd. Zij heeft in dat kader geen ervaring opgedaan in de praktijk en heeft ook geen taak binnen de mobiele eenheid. Voor de ramp was zij al bekend met het bestaan van de rampenplannen op de meldkamer, maar op het moment zelf heb je niks aan die dikke mappen.
Mevrouw 5.1.2e was niet bekend met het bestaan van de vuurwerkfabriek S.E. Fireworks.

POLITIE Twente
19 AUG 2000
Inspectie Politie
P2000/160095

5.1.2e

Op het RMC wordt gewerkt met het GIS-systeem. Plattegronden zijn niet direct beschikbaar, maar kunnen wel uitgedraaid worden; losse kaarten met perceelnummers e.d. zijn er niet.
Het RMC kan semafoon oproepen doen, maar bij overbezetting van de telefoonlijnen kunnen geen 06-nummers meer gebruikt worden; de telefooncentrale beschikt over meer telefoonlijnen.

Taak en functie op 13 mei

Op 13 mei werd door mevrouw 5.1.2e van 14.00 - 22.00 uur een late dienst gedraaid. Zij werkte aan de bedientafel Almelo. Het besef dat er iets bijzonders aan de hand was, kreeg zijn na een opmerking van haar collega 5.1.2e dat er hulp moest komen; dat was al voor dat het knallen begon. Zij weet dat de melding bij 5.1.2e op 15.01 uur stond. Na de eerste klap kwamen op alle lijnen telefoontjes binnen. Zij heeft haar eigen district direct meegedeeld dat de 11.00 (elf dubbel nul) in verband met een crisissituatie in Enschede meldkamer werd voor Almelo e.o..
Mevrouw 5.1.2e heeft zelf geen tijd meer gehad om het BIS te raadplegen. Dit is wel door iemand anders gedaan, die meldde dat het om een vuurwerkopslagplaats ging; zij denkt dat dit na de grote knal was. Zij heeft zelf geen andere informatie opgezocht of contact gehad met de brandweer of de CPA.
Het telefoonverkeer is vanaf het begin hectisch geweest, op alle telefoonlijnen: 1-1-2, de rechtstreekse lijnen en de 1-1-2 mobiel. Dit heeft wel tot 20.00uur geduurd.
Mevrouw 5.1.2e heeft verder geen bemoeienis meer gehad met het mobilofoonverkeer. Zij is alleen maar telefoondienst gaan doen. 5.1.2e was op de meldkamer; zij weet niet hoe lang hij daar is gebleven. 5.1.2e heeft zij niet gezien.
Tussen alle telefoonverkeer door heeft zij een aantal zaken geregeld. Iemand van beleid vroeg naar sportzalen die dichtbij lagen, voor de opvang van burgers. Mevrouw 5.1.2e heeft toen de Pathmoshal en de Hogeschool Twente geregeld, omdat die dicht bij lagen. Deze gebouwen zijn niet bewust gekozen, omdat ze in het rampenplan zijn aangewezen. Ze heeft geprobeerd om via het noodnet de Hogeschool Twente te bereiken, maar dat lukte niet. Ook is een telefonisch verzoek vanuit Driebergen/KLPD of Twente de commandowagen en verbindingsmiddelen nodig had, door haar afgehandeld.
Voor de politiezorg in de rest van Twente is er volgens mevrouw 5.1.2e voor gezorgd dat in ieder district één auto voor de assistentiesurveillance beschikbaar bleef.
Mevrouw 5.1.2e is niet op de hoogte van de FM frequentie van Radio Oost; dit is de rampenzender. Zij heeft geen mensen voor de rampenstaf opgeroepen. De Chef van het RMC heeft zij wel gebeld, maar niet bereikt.
Probleem in de meldkamer was de hoeveelheid 1-1-2 meldingen. Deze zouden naar een andere meldkamer overgezet moeten kunnen worden, maar daar is geen knop voor. Bij overbelasting van 1-1-2 zou dit vanzelf moeten gaan, maar dat is niet gebeurd; van de 700 binnengekomen gesprekken zijn er 300 niet behandeld kunnen worden.

De bezetting van de meldkamer bestond op het moment van de ramp uit drie personen; het minimum voor een late dienst op zaterdag is vier. Onderbezetting komt vaak voor. De groep personeel van de meldkamer is indertijd te klein begonnen voor een continudienst en blijft klein. Er is veel ziekte. Het probleem is bekend bij de leiding, bestaat al jaren, maar er wordt niets aan gedaan. Het meldkamerpersoneel heeft het dienstpistool ingeleverd en volgt geen IBT meer.

De commandokamer is op een gegeven moment bezet door twee collega's; tijdstip is niet bekend. Berichten die via mobiele telefoons van politiemensen bij haar nog binnenkwamen werden mondeling overgebracht; dat ging sneller dan via de beschikbare telefoonlijn.
Ze heeft 's avonds geen aangewezen functie uitgevoerd, maar naast het telefoonverkeer tussen meldkamer en commandokamer gependeld met vragen die voor mensen van het Algemeen commando bestemd waren. Het Algemeen commando zat in de vergaderruimte achter de kamer van 5.1.2e

Ze is zich niet bewust geweest van een stroomstoring en heeft het ook niet op het beeld gezien. Bij de gewone bedientafels heeft geen tekort aan mobilofoonkanalen bestaan; dit probleem zal mogelijk op de commandokamer bij District Zuid gespeeld hebben.

Mevrouw 5.1.2e is om ongeveer 22.00uur naar huis gegaan.

Diensten na 13 mei
De dagen na 13 mei heeft zij de gewone meldkamerdiensten gedraaid. Ze is toen niet ingezet geweest bij de maatregelen. Die werden behandeld door de commandokamer. De meldkamer was wel op de hoogte van de noodzakelijke telefoonnummers van de commandokamer.

Tot slot
Mevrouw 5.1.2e heeft de nazorg door het BOT-team uiteindelijk als goed ervaren. Zij heeft de laatste bijeenkomst van het BOT in het Dish Hotel bezocht en is tevreden over de aandacht vanuit de organisatie. In eerste instantie leek het RMC vergeten te zijn, maar op het moment dat de delegatie van het BOT de meldkamer bezocht, waren de mensen van het eerste uur niet in dienst.
Mevrouw 5.1.2e vindt de interne informatie over de afwikkeling van de onderzoeken niet voldoende. De nieuwsbrieven worden per afdeling verstuurd, maar die geven niet echt aan hoe een en ander verloopt.
Voor wat betreft de technische kant voelde mevrouw 5.1.2e zich door de gevolgde verbindingsopleidingen voorbereid op de situatie. Op de emotionele kant kun je geen trainingen doen.

Ministerie van **Binnenlandse Zaken** en **Koninkrijksrelaties**

5.1.2e dient volgens haar in voorkomende situaties op de meldkamer te zijn en moet iemand aanwijzen die op de PD moet aangeven hoe het gaat.

Aldus opgemaakt,

5.1.2e

5.1.2e

's Gravenhage, 4 augustus 2000

gezien en akkoord,

5.1.2e

regiopolitie Twente
Enschede, (ddt)

LCI-0621

Informatieverstrekking RIK	Uitgegeven aan Logistiek Centrum Inspecties				
nav verzoek: LCI 17 augustus 2000	Opsp. info	Datum	RIK	LCI	OvJ
zie LCI-0569 verzoek verklaring geen bezwaar van OM tegen interviewen onderstaande personen en indien aanwezig verstrekking processen-verbaal van verhoor:			22/8	22/8	5.1.2e
• dhr 5.1.2e brandweer Tubbergen			5.1.2e	5.1.2e	
• dhr 5.1.2e medewerker NIBRA			5.1.2e	5.1.2e	

+ LCI 0622

LCI-0622

Ministerie van **Binnenlandse Zaken en Koninkrijksrelaties**

Logistiek Centrum Inspecties

Datum
17 aug 2000

Ons kenmerk
Enschede/0063

Onderdeel
LCI

Inlichtingen
5.1.2e
T 5.1.2e
F 5.1.2e

Uw kenmerk

Blad
1 van 1

Aantal bijlagen
/

Bezoekadres
Raadhuisstraat 2
Enschede

Postadres
Postbus 118
7500 AC Enschede

zie ook LCI-0569 en LCI-0621

RIK
t.a.v. 5.1.2e
Fax: 5.1.2e

Onderwerp Te interviewen personen

Beste 5.1.2e,

Het Nibra wenst onderstaande personen te interviewen. Gaarne een verklaring van geen bezwaar van het OM en indien aanwezig verstrekking van processen-verbaal van verhoor:

- Dhr 5.1.2e brandweer Tubbergen)
- Dhr. 5.1.2e, medewerker Nibra

Met vriendelijke groet,

5.1.2e

er zijn geen pv's beschikbaar a.s. RIK 21/8

Geen bezwaar
5.1.2e 7/8/00

TOTAL P.01

LCI-0623

Informatieverstrekking RIK	Uitgegeven door Logistiek Centrum Inspecties				
nav uw fax schrijven dd 09-08-00	Opsp.Info	Datum	RIK	LCI	OvJ
op aanvraag van RVI, LCI-verzoek verstrekking procesverbaal van verhoor van dhr 5.1.2e			5.1.2e 24/8	5.1.2e 24/8	5.1.2e

LCI-0515

geen pv verstrekt, zie notitie Wolters 22.8.00

↳ zie LCI-0625
en LCI-0624
en LCI-0596 7m 0597

LCI-0624
zie LCI-0625
LCI-0596 t/m 0599

Ministerie van Binnenlandse Zaken en Koninkrijksrelaties

Logistiek Centrum Inspecties

Datum
9 aug 2000

Ons kenmerk
Enschede/0067

Onderdeel
LCI

Inlichtingen
5.1.2e
T 5.1.2e
F 5.1.2e

Uw kenmerk

Blad
1 van 1

Aantal bijlagen
/

Bezoekadres
Raadhuisstraat 8
Enschede

Postadres
Postbus 115
7500 AC Enschede

RIK
t.a.v. 5.1.2e
Fax: 5.1.2e

Onderwerp Verstrekking Proces-Verbaal

Beste 5.1.2e,

Op aanvraag van de RVI hierbij het verzoek van het LCI om verstrekking van het proces-verbaal van verhoor van de heer 5.1.2e

Met vriendelijke groet,

5.1.2e

Betrokkene heeft vooralsnog bezwaar tegen verstrekking pv; zie notitie 5.1.2e 22 08 00

Geen bezwaar 5.1.2e 17/8/00

↳ zie LCI-0625 en LCI-0623

TOTAL P.01

LCI-0625

REGIOPOLITIE TWENTE

RAMP INFORMATIE KNOOPPUNT

C 2ie ook LCI-0623
LCI-0624
LCI-0515
LCI-0516
WI-0956 7m 0959

Het RIK heeft toestemming gevraagd aan:

[redacted] 5.1.2e
Geboren te 5.1.2e op 5.1.2e
Wonende 5.1.2e

Om het opgemaakte proces-verbaal van verhoor ter beschikking te stellen aan de Rijks Verkeers Inspectie.

Na telefonisch overleg heeft de heer 5.1.2e aangegeven op dit moment geen toestemming te geven voor het beschikbaar stellen van het opgemaakte proces-verbaal. De heer 5.1.2e is van mening dat dit proces-verbaal wat hem betreft pas ter beschikking kan worden gesteld indien in het kader van het onderzoek ook de volgende personen van de RVI zijn gehoord te weten:

- 5.1.2e
- 5.1.2e en
- De heer 5.1.2e

Enschede, 22 augustus 2000

[redacted] 5.1.2e

LCI-0626

Informatieverstrekking RIK	Uitgegeven aan Logistiek Centrum Inspecties				
nav verzoek LCI dd 16 augustus 2000	Opsp. info	Datum	RIK	LCI	OvJ
naar aanleiding van het reeds verstrekte "Chronologisch overzicht contactmeldingen politie Twente met gemeente Enschede en SE Fireworks BV Periode 1995-2000" (controles, vergunningen) • nav demonstratie oktober 1999 opgemaakte concept notitie van afd bijz. wetten tbv brandweer, milieudienst ed. (hoe beleid aan te scherpen)			23/8 5.1.2e	28/3 5.1.2e	5.1.2e

↳ zie LCI-0567
LCI-0611
LCI-0612 a/mg

LCI-069

Stafafdeling Korpsleiding
Bureau Interne Zaken

Postbus 14
5.1.2e ENSCHEDE
Tel.: 5.1.2e
Fax: 5.1.2e

POLITIE
- **Twente**
- Korpsleiding

Memo

Van mw 5.1.2e
Afdeling Bureau Interne Zaken

Aan 5.1.2e
Adres RIK
Postcode en plaats

Datum 14-07-00
Onderwerp ingekomen op 14 juli 2000 vanaf 1520 uur

- ☒ ter informatie
- ☐ ter goedkeuring
- ☐ ter inzage
- ☐ gaarne retour
- ☐
- ☐ kan worden behouden
- ☐ volgens afspraak
- ☐ gaarne advies
- ☐ met dank retour

bereicht ontvangen van 5.1.2e

1. hij is afwezig in week 29; 5.1.2e neemt hem waar 5.1.2e is terug op 24 juli as.

2. voorbereiding van de 6 interviews:
ivm de vakantieperiode enige problemen:

periodes vakantie	afwezig van - tot
a. 5.1.2e	14 augustus tot 1 september
b. 5.1.2e	reeds afwezig; is terug op 14 augustus
c. 5.1.2e	van 20 juli tot 17 augustus
d. 5.1.2e	van 8 augustus tot 5 september
e. 5.1.2e	onbekend
	maandag 17 juli volgt meer informatie
	aktie buro nazorg, meldt dat aan 5.1.2e
5.1.2e:	van 7 augustus tot 4 september (terug)

LCI-0628

Informatieverstrekking RIK					Uitgegeven aan Logistiek Centrum Inspecties				
nav verzoek: LCI 05 juli 2000 (interviews Inspectie Politie en BWR/NIBRA)					**Opsp. Info**	**Datum**	**RIK**	**LCI**	**OvJ**
LCI verzoekt accordering van het OM te mogen interviewen en en evt. processen verbaal te ontvangen van onderstaande personen:							5.1.2e 24/8	5.1.2e 29/8	*zie paraaf akkoord op kopie bijlage*
naam	akkoord met								
	Interviewen: • fiat van nazorg en betrokkene • intvw dd Inspectie	PV verstrekking (fiat van betrokkene)	Vakantie	Planningsafstemming Training Nazorg		doorgeven aan LCI			akkoord met intvw en evt verstrekken pv

- I - INSPECTIE POLITIE:

5.1.2e	*ja = 25 juli*	*niet gehoord*	*14/8-1/9*	*geen training nodig*					*akk intvw*
5.1.2e	*ja =*	*niet gehoord*	*tot 14/8*	*geen training nodig*					*akk intvw*
5.1.2e	*ja = 31 aug*	*niet gehoord*	*20/7-4/8*	*geen training nodig*					*akk intvw*
5.1.2e 5.1.2e	*ja = 1 aug*	*niet gehoord*	*8/8-5/9*	*gevolgd*					*akk intvw*
5.1.2e	*ja = 30 aug*	*niet gehoord*	*pm*	*geen training nodig*					*akk intvw*
5.1.2e 5.1.2e	*ja = 1 aug*	*niet gehoord*	*7/8-4/9*	*geen training nodig*					*akk intvw*

- II - BWR / NIBRA:

tav onderstaande personen (geen medewerkers politie Twente) was geen instemming van Nazorg nodig; deze zijn niet gehoord, dus er is geen pv beschikbaar.

5.1.2e		*niet gehoord*							*akk intvw*
5.1.2e		*niet gehoord*							*akk intvw*

alle betrokkenen mogen wat betreft OM benaderd worden tbv interview
(zie ook paraaf op bijgaand verzoek LCI) zie LCI-0469

overzicht bijgewerkt dd 23-08-00

LCI-0629
zie ook LCI-0630

Informatieverstrekking RIK	Uitgegeven aan Logistiek Centrum Inspecties				
LCI verzoek dd 19 juli 2000	Opsp. info	Datum	RIK	LCI	OvJ
verzoekt te mogen interviewen onderstaande personen (AAD Oost) en eventueel beschikbare processen verbaal te verstrekken:			22/8	22/8	akkoord 24-07-00
• 5.1.2e • 5.1.2e • 5.1.2e • 5.1.2e • 5.1.2e • 5.1.2e • 5.1.2e • 5.1.2e • 5.1.2e • 5.1.2e • 5.1.2e • 5.1.2e • 5.1.2e • 5.1.2e • 5.1.2e • 5.1.2e • 5.1.2e (pv - met toestemming 5.1.2e aan LCI verstrekt) • 5.1.2e (pv - met toestemming 5.1.2e aan LCI verstrekt) • 5.1.2e JFM			5.1.2e	5.1.2e	5.1.2e

zie LCI-0362 LCI-0542 x

(accordering door OM reeds doorgegeven; geen pv's beschikbaar muv tav 5.1.2e en 5.1.2e)

↓ LCI-0399 ↓ LCI-0350

LCI-0630
zie ook LCI-0629

[redacted]	[redacted]				
LCI-0350 Afschrift PV van Verhoor van 5.1.2e (CPA) en 5.1.2e* (CPA) d.d. 24 mei 2000	ja	25-07-00	5.1.2e	5.1.2e	25/7 5.1.2e

5.1.2e gg

* PV van 5.1.2e wordt nagezonden zodra deze telefonisch of schriftelijk akkoord is met de verstrekking.

* nagezonden 31/7.2000

LCI-0631

Informatieverstrekking RIK **Ex overzicht tbv:** **Nazorg: RBT: LCI: RIK doss-IV:** **nav verzoek: LCI 26 juli 2000**					**Uitgegeven aan Logistiek Centrum Inspecties**				
					Opsp. info	**Datum**	**RIK**	**LCI**	**OvJ**
LCI verzoekt te interviewen, accordering van het OM en verstrekking evt. processen verbaal:							5.1.2e 24/8	5.1.2e	***zie paraaf akkoord op kopie bijlage***
naam	akkoord met								
	Interviewen (fiat van betrokkene)	PV verstrekking (fiat van betrokkene)	Vakantie	Planningsafstemming Uitnodiging LCI < > Training Nazorg					akkoord met evt verstrekken pv
1. 5.1.2e	ja 12/15 sept	niet gehoord	tot 4/9	geen training nodig					01-08-00
2. 5.1.2e	ja 13 sept	niet gehoord		geen training nodig					01-08-00
3. 5.1.2e	**x**	**niet gehoord**	**tot 28-8**						**01-08-00**
4. 5.1.2e	**x** akkk	**niet gehoord**	**tot 16-8**	geen training nodig					**01-08-00**
5. 5.1.2e	**x**	**niet gehoord**	**tot 04-9**						**01-08-00**
6. 5.1.2e	ja 8 sept	niet gehoord	7/8-4/9	**wel training op: x x**					01-08-00
7. 5.1.2e	ja 25 aug	niet gehoord		training is op 17/8					01-08-00
8. 5.1.2e	ja 4 sept	niet gehoord		geen training nodig					01-08-00
9. 5.1.2e	ja	niet gehoord	18/8-4/9	training is op 17/8					01-08-00
10. 5.1.2e	ja 22 aug	niet gehoord	31/8-11/9	training is op 17/8					01-08-00
11. 5.1.2e	ja 31 aug	niet gehoord	tot 14/8	training is op 17/8					01-08-00
12. 5.1.2e	**x**	**niet gehoord**	**tot 31/8**						**01-08-00**
13. 5.1.2e	**x** akkk	**niet gehoord** ?	**tot 16/8**	training niet nodig					**01-08-00**
14. 5.1.2e	ja	niet gehoord	11/8-5/9	**wel training op: x x**					01-08-00
15. 5.1.2e	*JA*	*THANS AKKOORD - PV: ZIE BIJ BRIEF VAN LCI 26-07-00*	*PASSE*	***TRAINING OP 25/8***					*01-08-00*
16. 5.1.2e	ja	niet gehoord	tot 21/8	geen training nodig					01-08-00
17. 5.1.2e	ja 8 sept	niet gehoord		training is op 17/8					01-08-00
18. 5.1.2e	ja 22 aug	niet gehoord		training is op 17/8					01-08-00
19. 5.1.2e	ja 4 sept	niet gehoord	tot 12/8	geen training nodig					01-08-00
20. 5.1.2e	ja 5 sept	pro memorie		geen training nodig					01-08-00
21. 5.1.2e	ja 29 aug	niet gehoord		geen training nodig					01-08-00
22. 5.1.2e	ja 29 aug	niet gehoord	18/8-25/8	geen training nodig					01-08-00
23. 5.1.2e KLPD	ja	nvt	tot 14/8	**training is op 25/8**					01-08-00
24. 5.1.2e KLPD - RIT	ja	niet gehoord	tot 24/8	geen training nodig					01-08-00
25. 5.1.2e KLPD - RIT	ja	nvt	7/8-6/9	geen training nodig					01-08-00
26. 5.1.2e KLPD - RIT	ja	nvt	tot 5/9	**wel training op: x x x**					01-08-00

van degenen die thans nog niet gehoord zijn is uiteraard (thans) geen procesverbaal beschikbaar
het OM gaat akkoord met benadering alle betrokkenen tbv interview;
> tav de nummers 3, 4, 5, 12, 13, moet nog toestemming van Nazorg / betrokkenen verkregen worden!

LCI-0632

Ministerie van Binnenlandse Zaken en Koninkrijksrelaties

Logistiek Centrum Inspecties

Datum
28 juli 2000
Enschede 0029
Onderdeel

LCI-0389

Inlichtingen
5.1.2e
T 5.1.2e
F 5.1.2e
5.1.2e

Blad
1 van 1

Bezoekadres
Raadhuisstraat 2
7511 HK Enschede

Postadres
Postbus 328
7500 AC Enschede

RIK
t.a.v. mevr 5.1.2e

FAX 5.1.2e

Aantal pagina's incl. dit blad: 3

Fax

Onderwerp
Overzicht door IP te interviewen personen

5.1.2e

De Inspectie Politie heeft bij het LCI de volgende aanvullende lijst met te interviewen personen aangeboden.
Weer graag de gebruikelijke procedure: Akkoord van het OM en het ter beschikking krijgen van eventuele processen-verbaal.

1 aug 2000
Accoord
5.1.2e

De volgende personen worden aangemeld voor een interview.

- 5.1.2e
- 5.1.2e

Over de algemene preparatie van de politie Twente op rampen en de beleidsmat (politiele) aspecten van de rampenbestrijding.

- 5.1.2e
- 5.1.2e

5.1.2e politie Noord- en Oost Gelderland.
Over het functioneren van het algemeen commando en een aantal specifieke vragen rondom politiele processen

- 5.1.2e in Gemeentelijk Coordinatie Centrum.

Over de inbreng van de politie in het GCC en de afstemming met de Algemeen Commandant. Alsmede over een aantal specifieke politiele processen.

- 5.1.2e Personeelszorg
- 5.1.2e Uniformdienst

Over hun bijdrage aan de staf grootschalig politieoptreden, m.n. het aspect personeelsplanning

25-07-2000 17:49 [illegible]

Datum
Fout! Verwijzingsbron niet gevonden.

Blad
2 van 4

5.1.2e logistiek

5.1.2e logistiek
Over hun bijdrage aan de staf grootschalig politieoptreden, m.n. logistieke aspecten.

5.1.2e stafafdeling communicatie, staf AC
5.1.2e
5.1.2e
Over omgang met de media en interne communicatie en voorlichting

5.1.2e verkeerszaken.
Over verkeersdoorstroming en (verkeers)planning.

5.1.2e medewerker afdeling bijzondere wetten
Over de betrokkenheid van de politie bij vergunningverlening en toezicht bij het bedrijf SE Fireworks
(eveneens aangemeld door IMH)

Politie met verstrekking PV vooralsnog niet akkoord
23/8 thans akkoord mb aanvullend pv gevoegd

5.1.2e Technische Recherche
Over het werken in de binnenring van het rampterrein, m.n. arbo-aspecten

5.1.2e
Over de rol en betrokkenheid van de (voorzitter van de) OR bij de rampafwikkeling en enige specifieke vragen

5.1.2e aangaande het functioneren van het CTPI en de ME.

5.1.2e RMC bemanning CTPI
Over het functioneren van de CTPI (brandweer) en de positie van de politie daarin.
(samen met de IBA)

5.1.2e, commando CTPI
5.1.2e commando CTPI
Over een aantal thema's de uitvoering van de rampbestrijding vwb het politiedeel betreffende.

5.1.2e RIT liaison,

KLPD:
5.1.2e bureau bijstandscoordinatie KLPD
Over de rol en feitelijke bijdrage van de bijstandscoordinatie van het KLPD

Datum
Fout! Verwijzingsbron niet gevonden.

Blad
3 van 4

RIT:

5.1.2e RIT, KLPD

5.1.2e RIT, KLPD

5.1.2e RIT, KLPD

LCI260700

5.1.2e

LCI - 0633

Informatieverstrekking RIK	Uitgegeven aan Logistiek Centrum Inspecties				
nav verzoek: LCI 27 juli 2000 nav verzoek hr Plug 26-7-2000	Opsp. info	Datum	RIK	LCI	OvJ
completering punt 11 van de lijst: ■ KLPD gegevens omtrent inzet van de DTOO ten tijde van de vuurwerkramp in Enschede in de maand mei j.l. ■ KLPD bijbehorend journaal van 23 pagina's ■ overzicht dd 02-08-00 inzake vlieguren PLD	ja			5.1.2e	5.1.2e

zie LCI-0414

Informatieverstrekking RIK	Uitgegeven aan Logistiek Centrum Inspecties				
Nav LCI verzoek hr. Plug dd 26-07-00	Opsp.info	Datum	RIK	LCI	OvJ
ten vervolge op de verzamellijst aanvullende documentatie inzake de samenhangende onderwerpen ad punten 9 en 12:					
9. Inzetplannen/werkplan RIT - plan van aanpak RIT verstrekt 07-08 - zoekplan RIT verstrekt 07-08 - thans toegevoegd: - evaluatie verslag RIT-inzet Enschede - RIT- beschrijving werkwijze	Ja	09-08-00		5.1.2e	
11. Documentatie KLPD over inzet, journaals, vluchtplannen e.d. - *overzicht vlieguren PLD dd 02-08-00* - *documentatie over inzet mensen en (groot) materieel* - *journaals*		volgt zsm		5.1.2e	
12. Deelevaluatie sector Berging/RIT (nav verzoek LCI dd 28-06-00)	Ja	07-08-00 reeds in uw bezit	5.1.2e	5.1.2e	5.1.2e

zie ook kopie bijgaande parafenlijst

Informatieverstrekking RIK		Uitgegeven aan Logistiek Centrum Inspectie			
Nav LCI verzoek hc Plug dd 26-07-00	Openbaar info	Datum	RIK	LCI	OVJ
1. Overzicht alle aangiften strafbare feiten in rampgebied periode 13-5 /25-5: - incidentenlijst BPS dd 28-07-00 - straatnamenlijst gebied vuurwerkramp (binnen- en buitenring en uiteindelijk gebied binnen schutting dd 03-08-00	Ja	07-08-00	5.1.2e 7/8	5.1.2e	4/8 5.1.2e
2. Lijst aangehouden personen (aantal/feiten in rampgebied periode 13-5/25-5: - lijst 12 aanhoudingen Spiderteam nav ramp - BPS-lijst alle aanhoudingen in die periode	Ja	07-08-00	5.1.2e 7/8	5.1.2e	4/8 5.1.2e
3. Lijst activiteiten politie Twente ihkv nazorg voor eigen medewerkers	Nee	07-08-00	5.1.2e 7/8	5.1.2e	4/8 5.1.2e
4. Overzicht type verwondingen en ziekenhuis-opnames - lijst type verwondingen/opnames en correctie lijst gewonden dd 31-07-00	Ja	07-08-00	5.1.2e 7/8	5.1.2e	4/8 5.1.2e
5. Uitdraai alle personeelsleden Politie Twente met functies en standplaats dd 31-07-00	Nee	07-08-00	5.1.2e 7/8	5.1.2e	4/8 5.1.2e
6. Uitdraai database Politie Twente met overzicht binnen en buiten regio, welk deel rampgebied, welk roepnummer, welke taak - uitdraai database dd 27-07-00 - ingezette ME-pelotons 13-5/2-6 - overzicht roepnummer Politie Twente - memo over evaluatie inzet buitenlandse politiediensten dd 03-08-00	Ja	07-08-00	5.1.2e 7/8	5.1.2e	4/8 5.1.2e
7. Overzicht namen politiemensen binnen of buiten regio gehoord door het OM - lijst door RBT gehoorde medewerkers Politie Twente en Gelderland-Midden dd 01-08-00	Ja	07-08-00	5.1.2e 7/8	5.1.2e	4/8 5.1.2e
8. Reguliere risico-inventarisatie A$RBO-aspecten Politie Twente en evt. opgemaakt ARBO-beleids- en actieplannen - RI&E, september 1997 - RI&E, PAGO/werkbelevingsonderzoek, febr. '98 - ARBO-jaarplan en –activiteitenplan 1999-2000	Nee	07-08-00	5.1.2e 7/8	5.1.2e	4/8 5.1.2e
9. Inzetplannen/werkplan RIT - plan van aanpak RIT - zoekplan RIT	Ja	07-08-00	5.1.2e	5.1.2e	4/8 5.1.2e
10. Journaal NCC Verzoek vervallen, LCI al bij NCC opgevraagd	-	07-08-00	5.1.2e 7/8	5.1.2e	4/8 5.1.2e
11. Documentatie KLPD over inzet, journaals, vluchtplannen e.d. - overzicht vlieguren PLD dd 02-08-00 - documentatie over inzet mensen en (groot) materieel - journaals	Ja	07-08-00 17.08.00		5.1.2e	4/8 5.1.2e
12. Deelevaluatie sector Berging/RIT (nav verzoek LCI dd 28-06-00)	Ja	07-08-00	5.1.2e 7/8	5.1.2e	4/8 5.1.2e

POLITIE

Postbus 14
7500 AA Enschede
Telefoon 053-4555555

• Twente
• Korpsleiding

Korpsonderdeel: Concern
Ramp Informatie Knooppunt
Bezoekadres: Nijverheidstraat 2
ENSCHEDE

Doorkiesnummer: 5.1.2e
Faxnummer: 5.1.2e
Behandeld door: 5.1.2e
Ons kenmerk: RIK prs 2000/15611
Uw kenmerk: -
Datum: 31-07-00
Onderwerp: verzoek verstrekking informatie LCI
Bijlagen: -

• KLPD / DTOO
De heer 5.1.2e
FAX NR 5.1.2e
DRIEBERGEN

Geachte heer 5.1.2e

• Naar aanleiding van de vuurwerkramp op 13 mei 2000 te Enschede is een aantal onderzoeken gestart omtrent de oorzaak, toedracht en bestrijding van de ramp.
In dat verband verzoek ik u de documentatie van het KLPD zo spoedig mogelijk ter beschikking te stellen over de inzet van personeel en (groot-) materieel van de KLPD in verband met de ramp in Enschede, journaals en dergelijke.

Deze informatie kan worden toegezonden naar:
Politie Twente
RIK / tav mw 5.1.2e
Postbus 14
7500 AA ENSCHEDE

Met vriendelijke groet,

5.1.2e

'k vzo 31.7/1245 ± C

POLITIE

Postbus 100
3970 ACDriebergen
Telefoon 5.1.2e
Telefax 5.1.2e

- **Korps landelijke politiediensten**
- Directie Recherche
  Dienst Specialistische Recherche Toepassingen
  DTOO

Faxbericht aan • Regiopolitie Enschede; Korpsleiding

Bestemd voor • RIK/ t.a.v. Mw. 5.1.2e

Faxnummer • 5.1.2e

Afkomstig van • 5.1.2e

Onderwerp • Informatie inzet DTOO t.t.v. ramp

Datum • 14 augustus 2000

Opmerkingen • Met excuses voor de opgelopen vertraging, doe ik U hierbij de door u verzochte gegevens toekomen, met dien verstande, dat het complete journaal, bestaande uit 23 pagina's, per post naar u onderweg is.

Met vriendelijke groeten.

ontv 16/8

5.1.2e

Aantal pagina's • 2 Inclusief dit voorblad. Bel ons als u niet alle pagina's hebt ontvangen

LCI - 0634

Informatieverstrekking RIK	Uitgegeven aan Logistiek Centrum Inspecties				
nav verzoek: LCI - telefonisch ingekomen dd 14 augustus 2000 bij monde van Geertruide Jonkman	Opsp. info	Datum	RIK	LCI	OvJ
Het KLPD beschikt over beeldmateriaal; het LCI heeft daarvoor belangstelling ten vervolge op de informatieve bijeenkomst over de bij het TOL-team beschikbare beeldmaterialen vertoond op 10 augustus in het hoofdbureau van politie te Enschede. Deze informatie is verstrekt door de heer 5.1.2e **Verzoek LCI:** **op welke wijze kan het LCI de informatie van het KLPD (ter inzage) verkrijgen?**		22/8	5.1.2e	5.1.2e	5.1.2e

zie LCI 0395
0525

LCI-0635

Spoed

van RIK fax [redacted]
aan LCI 31/8.00 ± 1220⁴ tav:
[redacted]
fax [redacted]

14 pag's incl dit briefje zie LCI-0636 t/m LCI-0642

conform tel. afspraak. 31/8.00

1. gereed ligt binnenkort het dossier (PV's)
[redacted] ↳ ± 4.9 volgt paraaf Om
2. video Poort: volgt spoedig.
3. Onder rappel bij „Om" berusten onder anderen jullie verzoek v. 1.8.00 inzake
[redacted], cdt BRW
JHH. Mans, BM. v. Enschede
let op: „Om" moet schrift. accoord geven alvorens te kunnen / mogen interviewen (Om. gaat bepaalde voorwaarden stellen!!)

31/8 - i.o.v. [redacted] en [redacted] moet de (ook recent nog!) afgesproken parafen route gecontinueerd worden door RIK/LCI/COV!

LCI-0636

Informatieverstrekking RIK	Uitgegeven aan Logistiek Centrum Inspecties				
LCI / Inspectie Politie - 24 augustus 2000	Opsp. info	Datum	RIK	LCI	OvJ
IBR wenst te horen 5.1.2e dienst burger en algemene zaken gem Enschede LCI verzoekt • verklaring van geen bezwaar van het OM • indien ~~aanwezig~~ verstrekking van het PV: niet aanw			31/8 5.1.2e 5.1.2e Bx	5.1.2e 4/9	5.1.2e

zie ook LCI-0586
en LCI-0637

LCI-0657

Ministerie van Binnenlandse Zaken en Koninkrijksrelaties

Logistiek Centrum Inspecties

Datum
24 aug 2000

Ons kenmerk
Enschede/0072

2e LCI-0586

Onderdeel
LCI

Inlichtingen
5.1.2e
T
F 5.1.2e

Uw kenmerk

Blad
1 van 1

Aantal bijlagen

Bezoekadres
Raadhuisstraat 2
Enschede

Postadres
Postbus 118
7500 AC Enschede

RIK
T.a.v.: 5.1.2e
Fax: 5.1.2e

Onderwerp Aanvraag interview

Beste 5.1.2e

De IBR wenst te horen;
- Dhr 5.1.2e Dienst Burger- en Algemene Zaken, Gemeente Enschede

Gaarne een verklaring van geen bezwaar van het OM en indien aanwezig verstrekking van het PV.

Met vriendelijke groet

geen pv aanwezig

5.1.2e

Geen bezwaar 29/8/00

5.1.2e

LCI-0638

Informatieverstrekking RIK	Uitgegeven aan Logistiek Centrum Inspecties				
	Opsp. info	Datum	RIK	LCI	OvJ
n.a.v. verzoek van de Commissie OOSTING tbv onderzoek door 5.1.2e etc in het kader van de DECORSCHETS					
Notitie 14 augustus 2000 (uitwerking protocol) van gemaakte afspraken dd 10 augustus 2000 tussen de hh 5.1.2e en 5.1.2e inzake "beslissing over personen waarmee in het kader van het opsporingsbelang nog geen gesprekken mogen worden gevoerd"		31/8 00	5.1.2e Fax 31/8		

(implicieert continuering bestaande parallencultuur OM krachtens protocols LCI / COV)

→ zie LCI-0639

(CI-0639

[illegible]

zu (CI-0638

REGIOPOLITIE TWENTE

RIK

Op 3 augustus werd door de commissie onderzoek vuurwerkramp (Oosting) een schriftelijk verzoek per fax gedaan om oriënterende gesprekken te voeren met medewerkers van de gemeente Enschede. Op deze wijze moet 5.1.2e in staat zijn een zogenaamde decorschets te geven volgens een bij de fax gevoegde plan van aanpak.

Hierbij wordt gerefereerd aan een afspraak tussen het Openbaar Ministerie en de Commissie. Ik heb vervolgens vast gesteld dat deze afspraak:

- Bij het RIK niet bekend is
- Bij het OM en wel 5.1.2e niet bekend is.

Hierover is vervolgens overleg geweest tussen de heer 5.1.2e en 5.1.2e 5.1.2e Dit heeft er vervolgens toe geleid dat telefonisch op 10 augustus door 5.1.2e en 5.1.2e hierover overeenstemming is bereikt onder de volgende voorwaarden.

1. De commissie zal vooraf aangeven middels fax bij RIK om welke personen het gaat.
2. Met deze personen wordt vooraf met de leiding van het Tolteam een gesprek gevoerd. Afspraken dienen via 5.1.2e te worden gemaakt. 5.1.2e zal hierbij betrokken worden.
3. De resultaten van de gesprekken worden ter beschikking gesteld ten behoeve van het strafrechtelijke onderzoek.
4. Het OM blijft beslissen over personen die in het kader van het opsporingsbelang, waar nog geen gesprekken mee mogen worden vervoerd.

Enschede, 14 augustus 2000.

WG,

5.1.2e

LCI-0640

kwijt van het KLK

P&O SBI
Unit Nazorg vuurwerkramp

Postbus 14
7500 AA ENSCHEDE
Tel: 053 - 4555665
Fax: 053 - 4555676

POLITIE
- Twente
- Concern

memo

Van 5.1.2e Afdeling P&O / Unit Nazorg Datum 10-08-2000.

In het overleg met 5.1.2e, coördinator en aanspreekpunt i.z. de interviews en verhoren in het kader van de vuurwerkramp, werd afgesproken dat hierondervermelde werkwijze ook toegepast zal worden voor de plaats te vinden interviews door de commissie Oosting en ook voor de verhoren door het Tolteam in het kader van het strafrechtelijk onderzoek. Waar LCI staat dient dan 'Commissie Oosting' of 'Tolteam' gelezen te worden.

Onderwerp Uitvoering te interviewen medewerkers

N.a.v. de vuurwerkramp worden conform de convenant LCI – Politie Twente en de uitvoeringsregeling de leidraad brandweerwezen gehanteerd t.a.v. de interviews van medewerkers van de Politie Twente door de inspectie voor de politie.

Het LCI (Landelijk Centrum Inspecties) selecteert namen uit (dossier-journaal-) stukken (verslagen).

Het LCI stuurt per fax een brief met de namen van de te interviewen mensen naar het RIK (5.1.2e)

Zij stuurt de betrokkenen schriftelijk bericht en met de vraag of men bezwaar heeft dat een eventueel procesverbaal van verhoor ter inzage mag komen van de inspectie.

Zij stelt die fax ter beschikking van P&O (Unit Nazorg) welke (telefonisch) contact opneemt met de genoemden waarbij gevraagd wordt of men bezwaar heeft tegen verstrekking van het eventuele verhoor-pv en of men behoefte heeft aan de door het korps geregelde trainingsmogelijkheid.

Het resultaat wordt teruggekoppeld aan het RIK (5.1.2e) die het LCI informeert.

Het kan zijn dat besloten wordt dat genoemde betrokkenen niet geïnterviewd behoeven te worden (gezien de inhoud van het verhoor-pv bijvoorbeeld), dan krijgt men daarvan schriftelijk bericht van het LCI.

Vanuit het LCI wordt telefonisch (op de werkplek) contact opgenomen met de betrokkene waarbij de interviewdatum en tijdstip wordt afgesproken.

Het LCI dient deze datum zodanig ruim te kiezen dat er minimaal een week 'ruimte' is, zodat vanuit het korps de ondersteuning voor het interview geëffectueerd kan worden.

Het LCI bevestigt (per omgaande) schriftelijk aan het korps i.c. het RIK (5.1.2e) wie op welke datum en tijd geïnterviewd zal worden.

Deze brief zal beschikbaar worden gesteld aan 5.1.2e / de Unit Nazorg waarop de betreffende afdelingschef geïnformeerd / betrokken zal gaan worden.

Vanuit P&O wordt het trainingscentrum ingeschakeld / geïnformeerd / geactiveerd en de trainingsdatum bepaald.

Aan de te interviewen medewerker wordt dit kenbaar gemaakt waarbij de interviewprocedure of de checklist interviews wordt uitgereikt.

Tevens wordt, indien gewenst/gevraagd, voor ondersteuning vanuit het BOT gezorgd waarvan de BOT-coördinator op de hoogte gesteld wordt die dan het betreffende BOT-lid kan informeren.

15 AUG. 2000

p2000/16545

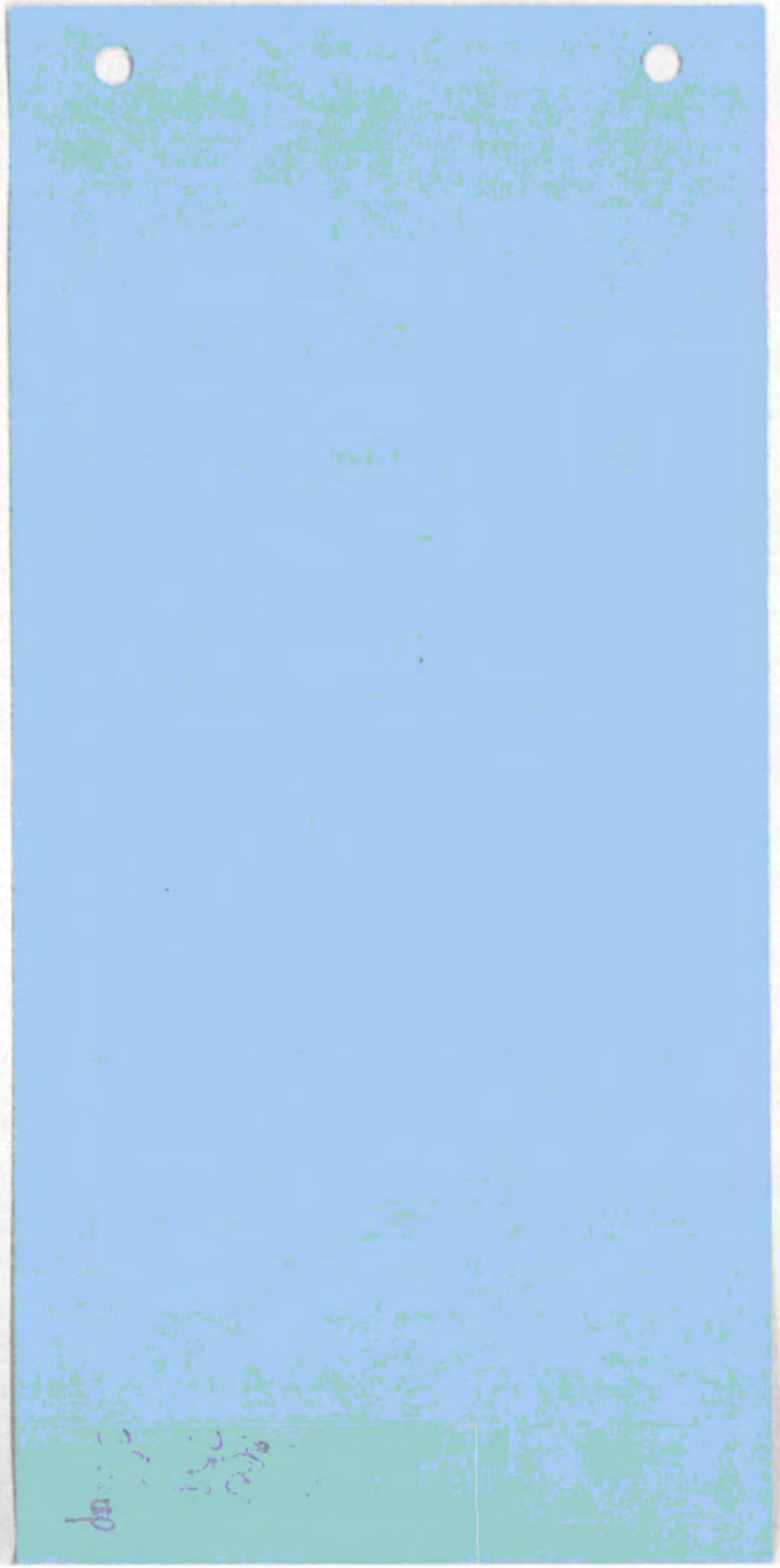

Bijlage 3. Bedrijfsactiviteiten

Adres	Volgnr	Activiteit	Mil.cat	Kadnr.
Deurningerstraat 346	19	vuurwerk, opslag van -	4	498
Deurningerstraat 380	20	galvaniseerinrichtingen (gesloten gebouw)	4	1563
Fazantstraat 2	6a	brouwerijen en mouterijen	5	3077,3079,3152,3080
Fazantstraat 2	6b	bierdepot	3	1285, 1807
H.B. Blijdensteinlaan 172	7d	transformatorstations in een gesloten gebouw	4	2192
Hulsmaatstraat 35	22	aardewerkfabrieken met gas- of electr.verw.ovens	4	444
Hulsmaatstraat 35a	23	dakdekkersbedrijf, opslag van een -	3	444
Hulsmaatstraat 36	24	groothandel in consumptieaardappelen	3	6375
Hulsmaatstraat 42	25	bierdepot	3	1755
Lasondersingel 97	7b	kunststoffen opslag van -	3	2192
Lasondersingel 97	7c	groothandel in textielmachines	3	2192
Lasondersingel 97	7a	kunststoffen opslag van -	3	2192
Lekstraat 29a	28	kaarsenmakerij	3	1669
Niersstraat 17	30	energiecentrales, gasgestookte -	3	1226
Roomweg 6a	2	machinale houtbewerkingsinrichtingen	4	1931
Roomweg 6b	1	constr.werkpl., waarvan de werkz.heden in een bouw.	3	2176,2177
Roomweg 46-50	10	garenspoelerij (opspoelen van garens)	4	1687,1222
Roomweg 60	11	groothandel in pluimvee, wild en gevogelte	3	2162
Roomweg 68	12	dierlijke stoffen, kokerij rokerij -	3	2164
Roomweg 155	8	textiel(veredelings-)industrie	5	2060
Roomweg 155	36	electronische - en electronica industrie	3	6800
Roomweg 236	38	constructiewerkplaatsen werk.hdn. in gesl. gebouw	4	2325,1708
Roomweg 256	39	machinale houtbewerkingsinrichting	4	2326,2327,1963
Roomweg 268	40	constructiewerkplaatsen werk.hdn. in gesl. gebouw	3	1415
Schurinksweg 56a	42	kartonnageindustrie	3	1897
Stroinksbleekweg 8	43	groothandel in inkten en verf t.b.v. textieldruk.	3	1814
Stroinksbleekweg 10b	32	drukkerij	4	444
Tollensstraat 20	3	constructiewerkplaats	5	1615,1106
Tollensstraat 46-48-50	4	vuurwerk, opslag van -	4	1105
Tollensstraat 52	5	papierverwerkend bedrijf	4	1348,1346,1347
Vechtstraat 4	44	transformatorstation (ontvangststation)	4	5851,7538,7721
Voortsweg 19	46	machinale houtbewerkingsinrichting	4	1871
Voortsweg 56	14	chemische wasserijen en ververijen	4	2132
Voortsweg 151	13	electrotechnische - en electronicaindustrie	4	6570
Waalstraat 281a	31	energiecentrales (stadsverw.) hulpwarmtecentrale	3	1877 (vh. 1554)

Categorie 1 en 2:	inrichtingen, welke door hun aard toelaatbaar zijn in de onmiddellijke nabijheid van woningen.
Categorie 3 * ± 40 m	: inrichtingen, welke door hun aard slechts toelaatbaar zijn aan de rand van woonwijken.
Categorie 4 * ± 100 m	: inrichtingen, welke door hun aard gescheiden dienen te zijn van de woonwijken, bijvoorbeeld door middel van groenstroken, plantsoenen of water.
Categorie 5 * ± 500 m	: inrichtingen, welke door hun aard behoorlijk ver verwijderd moeten zijn van woonwijken.
Categorie 6 * ± 1500 m	: inrichtingen, welke door hun aard uitsluitend op grote afstand van woongebieden gesitueerd kunnen worden.

	categorieën 1	2	3	4	5	6
- aannemersbedrijf, opslag van -, materiaal en materieel, met een bedrijfsterreinoppervlakte tot en met 500 m²		o				
- aannemersbedrijf, opslag van -, materiaal en materieel, met een bedrijfsterreinoppervlakte groter dan 500 m²			o			
- aannemersbedrijf, opslag van -, materiaal en materieel, met werkplaats voor machinale houtbewerking, bedrijfsterreinoppervlakte maximaal 800 m²				o		
- aannemersbedrijf, opslag van -, materiaal en materieel, met werkplaats voor machinale houtbewerking, bedrijfsterreinoppervlakte groter dan 800 m²					o	
- aardappelmeel- en stroopfabrieken					o	
- aardappelproducten, inrichting tot het bakken van -				o		
- aardewerkfabrieken					o	
- aardewerkfabrieken met gasgestookte- of electrisch verwarmde ovens				o		
- aardewerkfabrieken met gasgestookte- of electrisch verwarmde ovens, op ambachtelijk niveau		o				
- aardolieraffinaderijen						o
- aardolieproductenfabrieken (smeeroliën, vetten, tuinfakkels, aanmaakblokjes)					o	
- aardolieproducten en andere brandbare vloeistoffen, ondergrondse opslag tot en met 50 m3		o				
- aardolieproducten en andere brandbare vloeistoffen, ondergrondse opslag meer dan 50 m3, tevens behorend bij depôt				o		
- aardolieproducten en andere brandbare vloeistoffen, bovengrondse opslag van niet meer dan 2 m3 (wanneer het uitsluitend petroleum, huisbrandolie of dieselolie betreft)		o				
- aardolieproducten en andere brandbare vloeistoffen, bovengrondse opslag, tot een hoeveelheid van 100 m3 (wanneer het uitsluitend petroleum, huisbrandolie of dieselolie betreft)				o		
- aardolieproducten en andere brandbare vloeistoffen, bovengrondse opslag van meer dan 100 m3 totaal (wanneer het uitsluitend petroleum, huisbrandolie of dieselolie betreft)					o	
- abattoirs				o		
- afval (olie-achtig)				o		

	categorieën					
	1	2	3	4	5	6
- afvaltransportbedrijven				o		
- afval waterzuiveringsinstallaties (riool- en afvalwater)					o	
- afval uit kolenmijnen, inrichtingen voor de verwerking van -						o
- afval verbrandingsinstallaties						o
- alcoholen, inrichting tot het bereiden van -						o
- aluminiumfabrieken						o
- aminen, inrichting tot het bereiden van -						o
- ammonia- en ammoniakzouten, fabrieken van -						o
- ammoniakfabrieken						o
- aniline kleurstoffenfabrieken					o	
- aromatische koolwaterstoffen, inrichtingen tot het bereiden van -						o
- arseenzuurfabrieken						o
- asbestverwerkende bedrijven						o
- asfaltmenginstallatie					o	
- asfaltverwerkende industrie					o	
- auto (assemblage)industrie				o		
- autofabrieken (het vervaardigen van)						o
- auto-onderdelen (groothandel)	o					

	categorieën 1	2	3	4	5	6
- autowrakkenopslag terreinoppervlakte kleiner of gelijk aan 250 m²				o		
- autowrakkenopslag terreinoppervlakte groter dan 250 m²					o	
- azoverbindingen, inrichting tot het bereiden van -						o
- azoxyverbindingen, inrichting tot het bereiden van -						o
- azijnzuur, inrichting tot het bereiden van -						o
- azijnzuurhydride, inrichtingen tot het bereiden van -						o
- azijnfabrieken				o		
- bagger, inrichtingen tot bewaren en verwerking van -					o	
- bakkerijen			o			
- bakkerijen, inrichtingen tot het vervaardigen van half-producten voor -			o			
- bakkerijgrondstoffenfabrieken				o		
- bakmeel- en puddingpoeder				o		
- bandenfabriek, het vervaardigen van -						o
- banketbakkerij, voor zover behorend bij en uitsluitend bedoeld voor een winkelbedrijf ter plaatse	o					
- banketwarenfabriek			o			
- beenderen, inrichting tot het verwerken van -						o
- beenderen, inrichting tot bewaring van huiden en -					o	
- beetwortelsuikerfabrieken					o	
- behangersbedrijf	o					

6X *p3273Y

	categorieën					
	1	2	3	4	5	6
- bemalingsinrichtingen	o					
- benzine (zie rubriek aardolieproducten)						
- bestrijdingsmiddelenbedrijf						o
- bestrijdingsmiddelen, opslag van -					o	
- betonmortelcentrale					o	
- betonwarenfabriek, waarvan de werkzaamheden geschieden in een gesloten gebouw, het gebruik van een slagtegelpers is niet toegestaan			o			
- betonwarenfabriek					o	
- betonwarenfabriek, het gebruik van een slagtegelpers is niet toegestaan				o		
- bitumenverwerkende industrie					o	
- bladcomposteringsbedrijven (zie composteringsbedrijven)						
- bleekpoederfabrieken					o	
- bleekwaterfabrieken					o	
- blikfabrieken					o	
- blik, inrichtingen tot het verwerken van - (waarvan de vloeroppervlakte kleiner of gelijk is aan 75 m²)			o			
- blik, inrichtingen tot het verwerken van - (waarvan de vloeroppervlakte groter is dan 75 m²)				o		
- bloeddrogerijen					o	
- bloedloogzoutfabrieken						o
- boekbinderijen				o		
- boekbinderijen, vloeroppervlakte maximaal 150 m²	o					
- bontateliers	o					
- borduurinrichtingen	o					
- borstelfabrieken, vloeroppervlakte maximaal 150 m²	o					
- borstelfabrieken			o			
- boterverpakkerijen			o			
- bouwmaterialen, inrichtingen tot het bewerken van -, met uitzondering van elders in deze staat genoemde inrichtingen	o					

	categorieën 1	2	3	4	5	6
- bouwnijverheid- en installatiebedrijven (loodgieters-, electrotechnisch-, stucadoors- en dergelijke) terreinoppervlakte kleiner of gelijk aan 500 m²		o				
- bouwnijverheid- en installatiebedrijven (loodgieters-, electrotechnisch-, stucadoors- en dergelijke) terreinoppervlakte groter dan 500 m²			o			
- brandblusapparatenfabrieken			o			
- brandblusapparaten (service-inrichting en depôt)		o				
- brandbare vloeistoffen (zie aardolieproducten)						
- branderijen van pinda's, koffie, thee, cichorei en dergelijke				o		
- branderijen van pinda's, voor zover behorend bij en uitsluitend bedoeld voor een winkelbedrijf ter plaatse		o				
- brei-inrichtingen, vloeroppervlakte maximaal 500 m²		o				
- brei-inrichtingen			o			
- briketten, inrichting tot het bereiden van -					o	
- broodbakkerij ("warme bakker")		o				
- brood-, koek- en banketfabrieken				o		
- brouwerijen en mouterijen					o	
- butaan (zie onder gassen)						
- cacaofabrieken					o	
- c[illegible]verhuis					o	
- carborondum, inrichting tot het bereiden van -					o	
- carroseriefabrieken				o		
- carrosserieherstelinrichtingen				o		
- cartonnage- en papierwarenfabrieken				o		
- cementfabrieken					o	
- centrale verwarmingsketel- en radiatorenfabrieken				o		
- chemische fabrieken, voor zover niet elders in deze lijst genoemd					o	
- chemische laboratoria		o				
- chemische reiniging (afhaaldepôt)	o					

	categorieën					
	1	2	3	4	5	6
- creosoteerbedrijven					o	
- cyaanverbindingen, inrichting tot het verkrijgen van -					o	
- darmslijmerij, sorteerderij					o	
- deegwarenfabrieken				o		
- dekkleden, inrichtingen tot het vervaardigen en impregneren van -				o		
- demonstratie-inrichtingen (showroom)		o				
- destructiebedrijven in de zin van de Destructie Wet						o
- diamantbewerkingsinrichtingen		o				
- dierenpensions (kleine huisdieren)			o			
- dierlijk afval, inrichtingen tot bewaring en verwerking van -					o	
- dierlijke stoffen, inrichtingen tot het roken, smelten of zouten van -				o		
- dierlijke stoffen, inrichtingen tot het roken, smelten of zouten van -, voor zover behorend bij en uitsluitend bedoeld voor een winkelbedrijf ter plaatse		o				
- dierenvoederfabrieken					o	
- distilleerderij- en likeurstokerij					o	
- draad- en kabelfabrieken				o		
- dranken (fris)-industrie				o		
- drogerijen, inrichtingen waar door kunstmatige verwarming voorwerpen en stoffen worden gedroogd					o	
- drukkerijen				o		
- drukrollenfabrieken			o			
- edelsmid (het bewerken van edelmetalen)	o					
- electromotoren, generatoren en transformatorenfabrieken				o		
- electromotoren, wikkelbedrijf			o			
- electrische centrales, gas of olie gestookte					o	
- electrische centrales, kolen gestookte						o
- electrische energie, inrichtingen met noodaggretaten bestemd tot het opwekken van -		o				

	categorieën					
	1	2	3	4	5	6
- electrotechnische installatiebedrijven, met een vloeroppervlakte maximaal 1000 m²	o					
- electrotechnische- en electronica-industrie, met een vloeroppervlakte kleiner of gelijk aan 1000 m²		o				
- electrotechnische- en electronica-industrie, met een vloeroppervlakte groter dan 1000 m²				o		
- emailleerbedrijven				o		
- emailleerbedrijven, met een maximale vloeroppervlakte van 500 m²			o			
- emailleerbedrijven, behorend bij een winkel of atelier	o					
- energiecentrales, kolen en afval gestookte						o
- energiecentrales, olie gestookte				o		
- energiecentrales, gas gestookte			o			
- energiecentrales, (stadsverwarming) hulpwarmtecentrale			o			
- energiecentrales, (warmteverdeelstation stadsverwarming)	o					
- ertsmalerijen					o	
- ertsoverslagbedrijven					o	
- essence- en extractenfabrieken					o	
- eternietfabrieken					o	
- explosieven, inrichtingen voor opslag van -					o	
- explosieven, inrichtingen voor opslag van -, voor zover bekend bij en uitsluitend bedoeld voor een winkelbedrijf ter plaatse	o					
- farmaceutische fabrieken					o	
- fenolfabrieken						o
- ferrolegeringen, inrichtingen tot het bereiden van -					o	
- film- en geluidopnamestudio's		o				
- film- en geluidverhuurinrichtingen	o					
- flessenspoelinrichtingen			o			
- flessenspoelinrichtingen, voor zover behorend bij en uitsluitend bedoeld voor een winkelbedrijf ter plaatse	o					

	categorieën					
	1	2	3	4	5	6
- fokkerijen, bio-industrie zoals varkenmesterijen, intensieve veehouderijen					o	
- fosfor						o
- forforzuurfabrieken						o
- fosgeenfabrieken						o
- fotochemische industrie			o			
- foto-filmlaboratoria, voor zover behorend bij en uitsluitend op bedoeld een winkelbedrijf ter plaatse	o					
- galvaniseerinrichtingen (verwerken in een gesloten gebouw)				o		
- galvaniseerinrichtingen, verwerken in een gesloten gebouw, met een vloeroppervlakte van maximaal 250 m²			o			
- galvaniseerinrichtingen (nat chemisch)					o	
- gassen, inrichtingen tot opslag van samengeperste gassen of onder druk tot vloeistofverdichte gassen, opslag van -						
- onbrandbare -, opslag tot en met 2 m3	o					
- onbrandbare -, opslag tot en met 5 m3			o			
- onbrandbare -, opslag meer dan 5 m3				o		
- brandbare -, opslag tot en met 0,25 m3	o					
- brandbare -, opslag tot en met 2 m3			o			
- brandbare -, opslag tot en met 20 m3				o		
- brandbare -, opslag meer dan 20 m3					o	
- gasbehandelingsstations (verwijdering van kwik, toevoeging van mercaptanen en dergelijke)					o	
- gasfabriek					o	
- gasdrukregel- en meetkaststation (zie kaststation)						
- gasdrukregel- en meetinstallaties				o		
- gehalogeneerde organische verbindingen, inrichtingen tot het bereiden van						o
- gelatinefabrieken, inclusief dierlijke lijmen						o
- geneesmiddelen, inrichtingen tot het verwerken en verpakken van - (met uitzondering van apotheken)			o			
- gevelreinigingsbedrijven			o			
- giftige stoffen, opslag van -						o
- giftige stoffen, opslag van -, (ten behoeve van detailhandel)	o					

	categorieën					
	1	2	3	4	5	6
- gipsbranderijen					o	
- gist- en spiritusfabrieken					o	
- glasblazerijen					o	
- glasblazerij, ten behoeve van een kunstatelier	o					
- glasfabrieken					o	
- glas-in-lood, inrichtingen tot het vervaardigen van -			o			
- glasslijperijen en -polijsterijen			o			
- glasslijperijen, voor zover behorend bij en uitsluitend bedoeld voor een winkelbedrijf ter plaatse	o					
- glasvezelproducerende- en verwerkende bedrijven					o	
- graanopslag en bewerking van graan				o		
- granen en zadenhandel			o			
- grafische bedrijven, waarvan de vloeroppervlakte maximaal 500 m² bedraagt			o			
- grafische bedrijven, waarvan de vloeroppervlakte groter is dan 500 m²				o		
- grammofoonplaten, vervaardigen van -, (zie ook kunststoffen)			o			
- granito, inrichtingen tot het vervaardigen van -, artikelen waarvan de vloeroppervlakte niet meer dan 50 m² bedraagt			o			
- granito, inrichtingen tot het vervaardigen van -, artikelen waarvan de vloeroppervlakte niet meer dan 200 m² bedraagt				o		
- granito, inrichtingen tot het vervaardigen van -, artikelen waarvan de vloeroppervlakte meer dan 200 m² bedraagt					o	
- grasdrogerijen					o	
- groentedrogerijen				o		
- groente, opslag van -				o		
- groente, opslag, verwerken en bewerken van -, (snijden, wassen, verpakken)			o			
- groente, opslag, verwerken en bewerken van -, voor zover behorend bij en uitsluitend bedoeld voor een winkelbedrijf ter plaatse	o					

	categorieën					
	1	2	3	4	5	6
- groothandel in akkerbouwproducten, veevoeders en meststoffen (algemeen assortiment)			o			
- groothandel in granen		o				
- groothandel in zaaizaad en pootgoed		o				
- groothandel in fijne zaden en peulvruchten		o				
- groothandel in hooi, stro- en ruwvoeders			o			
- groothandel in meng-, kracht- en ruwvoeders			o			
- groothandel in bloemen, planten en andere sierteelproducten, tuinproducten		o				
- groothandel in meststoffen (zie ook kunstmest)			o			
- groothandel in levend vee				o		
- groothandel in wilde dieren			o			
- groothandel in siervogels en siervissen		o				
- groothandel in textielgrondstoffen en halffabrikaten			o			
- groothandel in huiden en vellen			o			
- groothandel in leder- en halffabrikaten		o				
- groothandel in ruwe tabak			o			
- groothandel in ijzer-, staal- en halffabrikaten			o			
- groothandel in minerale olieproducten (exclusief brandstoffen) (zie aardolieproducten)						
- groothandel in vaste, vloeibare en gasvormige brandstoffen (algemeen assortiment, zie aardolieproducten en/of gassen)						
- groothandel in vaste brandstoffen			o			
- groothandel in chemische grondstoffen en chemicaliën voor industriële toepassing (zie giftige stoffen)						
- groothandel in bestrijdingsmiddelen (zie bestrijdingsmiddelen)						
- groothandel in dierlijke en plantaardige oliën en vetten, niet tropische oliehoudende zaden en andere oliehoudende grondstoffen			o			
- groothandel in rubber			o			
- groothandel in hardhout			o			
- groothandel in "doe het zelf" artikelen	o					

	categorieën 1	2	3	4	5	6
- groothandel in zachthout			o			
- groothandel in plaatmateriaal			o			
- groothandel in vlakglas			o			
- groothandel in flessen			o			
- groothandel in sanitaire artikelen en sanitair-installatiemateriaal		o				
- groothandel in zand en grind			o			
- groothandel in bouwmaterialen (niet elders genoemd)			o			
- groothandel in metaalbewerkingsmachines en gereedschaps-werktuigen			o			
- groothandel in houtbewerkingsmachines			o			
- groothandel in machines voor de bouwnijverheid en mijnbouw			o			
- groothandel in machines voor de grafische industrie			o			
- groothandel in machines voor de voedings- en genot-middelenindustrie			o			
- groothandel in machines voor de chemische en overige proces-industrie			o			
- groothandel in landbouwmachines (inclusief landbouw-tractoren)			o			
- groothandel in intern transportmateriaal			o			
- groothandel in kantoormachines		o				
- groothandel in machines en apparaten voor warmtetechniek		o				
- groothandel in machines en apparaten voor koel- en vriestechniek		o				
- groothandel in verbrandingsmotoren, pompen, compressoren			o			
- groothandel in appendages, technisch toebehoren en dergelijke		o				
- groothandel in electromotoren, electrotechnische en electronische instrumenten en onderdelen, schakelkasten en ander installatiemateriaal		o				
- groothandel in meet- en regelapparatuur		o				
- groothandel in automobielonderdelen (inclusief banden)		o				
- groothandel in rijwielen en bromfietsen		o				

	categorieën 1	2	3	4	5	6
- groothandel in verpakkingsmateriaal en vakbenodigdheden		o				
- groothandel in meubelen, antiquiteiten, prenten en dergelijke		o				
- groothandel in electrische gebruiksgoederen		o				
- groothandel in verwarmings- en kookapparaten (exclusief electriciteit) en keukengerei		o				
- groothandel in glas-, porcelein- en aardewerk		o				
- groothandel in geschenkartikelen (handwerk)		o				
- groothandel in hout-, kurk- en rietwaren		o				
- groothandel in ijzer- en metaalwaren (uitsluitend opslag binnen gebouwen)		o				
- groothandel in automobielaccessoires		o				
- groothandel in verf en verfwaren, behangselpapier			o			
- groothandel in textielwaren, schoeisel, lederwaren		o				
- groothandel in levensmiddelen algemeen assortiment			o			
- groothandel in zoetwaren		o				
- groothandel in consumptie-ijs			o			
- groothandel in groenten en fruit			o			
- groothandel in consumptie-aardappelen			o			
- groothandel in alcoholhoudende en alcoholvrije dranken			o			
- groothandel in tabaksproducten en rokersbenodigdheden		o				
- groothandel in bakkerijgrondstoffen			o			
- groothandel in melk- en zuivelproducten, spijsoliën, spijsvetten en margarine			o			
- groothandel in eieren		o				
- groothandel in pluimvee, wild en gevogelte			o			
- groothandel in vlees			o			
- groothandel in vleeswaren		o				
- groothandel in kappersbenodigdheden		o				

	categorieën					
	1	2	3	4	5	6
- groothandel in vis			o			
- groothandel in farmaceutische, medische, cosmetische artikelen en reinigingsmiddelen		o				
- groothandel in papier, boeken, kantoorbehoeften en dergelijke		o				
- groothandel in optische, fotografische, sport-, recreatie- en juweliersartikelen, uurwerken, galanterieën, speelgoederen, n.e.g.-goederen en goederen algemeen assortiment		o				
- groothandel in schroot, oude materialen en afvalstoffen (zie oude metalen)						
- halogeenfabrieken						o
- handelsonderneming in chemicaliën, maximale bedrijfsvloeroppervlakte 2000 m²				o		
- handelsonderneming in chemicaliën, met een vloeroppervlakte van meer dan 2000 m²					o	
- harsoliefabrieken					o	
- hondentrimsalon	o					
- hoogovens- en staalfabrieken						o
- houtbewerkingsinrichting (zie machinale houtbewerkingsinrichtingen)						
- houtimpregneerbedrijven					o	
- houtmeel-, wol- en vezelfabrieken					o	
- hijs- en transportwerktuigen, inrichtingen voor -				o		
- instrumentmakerijen			o			
- instrumentmakerijen, voor zover behorend bij en uitsluitend bedoeld voor een winkelbedrijf ter plaatse		o				
- instrumentmakerijen, vloeroppervlakte kleiner of gelijk aan 30 m²		o				
- isolatiematerialenfabriek					o	
- isolatiemateriaal, opslag en verwerken van -				o		
- ivoorzwartbranderijen					o	
- kaarsenfabrieken en wasblekerijen				o		

	categorieën					
	1	2	3	4	5	6
- kaarsenfabrieken waarin uitsluitend elders geraffineerde parafine en was worden gebruikt			o			
- kaarsenmakerij, vloeroppervlakte tot en met 100 m² maximaal		o				
- kabelbranderijen						o
- kalkblusserijen en bewaarplaatsen van ongebluste kalk, met een gezamenlijke inhoud van de kalkputten van niet meer dan 10 m3			o			
- kalkblusserijen en bewaarplaatsen van ongebluste kalk, met een gezamenlijke inhoud van de kalkputten groter dan 10 m3					o	
- kalk- en gipsbranderijen					o	
- kalkfabrieken					o	
- kalkmalerijen					o	
- kartonfabriek, -industrie					o	
- kartonnage-industrie			o			
- kaststation		o				
- keramische bedrijven (zie ook aardewerk)					o	
- ketelmakerijen (stoom- en andere)					o	
- kleefstoffenfabrieken (niet-dierlijk)					o	
- kleermakerijen	o					
- kleding, inrichtingen tot het vervaardigen van -			o			
- koelinstallaties			o			
- koelinstallaties, vervaardigen van -				o		
- koelinstallaties, voor zover behorend bij en uitsluitend bedoeld voor een winkelbedrijf ter plaatse		o				
- koolwaterstoffen (zie aardolieproducten en gassen)						
- kruit- en vuurwerkfabrieken					o	
- kunstmestfabrieken					o	
- kunstmestopslag (behorend bij een winkelbedrijf)		o				
- kunstmest, opslag van -					o	

	categorieën					
	1	2	3	4	5	6
- kunststoffenfabrieken (inclusief kunsthars)					o	
- kunststoffen (macro-moleculaire stoffen) inrichting waar - worden bewerkt en/of verwerkt					o	
- opslag p.v.c., teflon, ABS, polyurethaan					o	
- opslag polyetheen, polypropeen, polyamide en E.P.T.				o		
- kunststoffen (macro-moleculaire stoffen) inrichting tot opslag, bewerken en verwerken van - behorend bij en uitsluitend bedoeld voor een winkelbedrijf ter plaatse	o					
- kurkplaat, inrichtingen voor de fabricage van -					o	
- kwik- en kwikverbindingen, inrichting tot het verkrijgen van -						o
- laboratoria			o			
- laboratoria voor onderwijs en volksgezondheid	o					
- lakkokerijen					o	
- lampenfabriek				o		
- landbouwproducten, malerijen en pellerijen van -				o		
- lasinrichtingen			o			
- lederwaren en zeildoekartikelen, inrichtingen tot het vervaardigen van -			o			
- lederwaren en zieldoekateliers	o					
- leerlooierijen				o		
- les- of instructie- c.q. verzorgingsinstituut (bijvoorbeeld theorielokaal rij-instructie, schoonheidsinstituut, typecursus)	o					
- lichtreclame-artikelen, inrichtingen tot het vervaardigen van -			o			
- linoleumfabriek				o		
- lompen, inrichtingen bestemd tot het bewerken, bewaren en sorteren van - indien alle werkzaamheden in een gesloten gebouw worden verricht				o		
- loodgietersbedrijven voor het bouwbedrijf en onderhoudswerken (zie bouwnijverheid)						
- loodverbindingen, inrichtingen tot het verkrijgen van -					o	
- lood, zink en andere non-ferro metalen, inrichtingen tot het bewerken en verwerken van -					o	

	categorieën 1	2	3	4	5	6
- L.P.G.-gas (zie gassen)						
- lucifersfabrieken					o	
- lijm- en plakmiddelenfabrieken					o	
- lijstenmakerij		o				
- machinale houtbewerkingsinrichtingen				o		
- machinefabrieken				o		
- mandenmakerij, vloeroppervlakte maximaal 150 m²		o				
- mandenmakerij, vloeroppervlakte groter dan 150 m²			o			
- margarinefabrieken				o		
- meelfabrieken				o		
- melkfabrieken (inclusief uitgiftestations)				o		
- melkpoeder- en melkweipoederfabrieken					o	
- mercaptanen, inrichtingen voor de bereiding van -						o
- mestdrogerijen (kunstmatige droging)					o	
- metaalverwerkend- en bewerkend bedrijf (zoals buttons, speldjes en dergelijke)		o				
- metaalbewerkende bedrijven (grof), gesloten inrichtingen					o	
- metaalbewerkende bedrijven (grof), open inrichtingen						o
- metaalharderijen					o	
- metaalsmelterijen en/of gieterijen					o	
- metaalsmelterijen en/of gieterijen op ambachtelijk niveau		o				
- meubelfabrieken				o		
- meubelmakerijen op ambachtelijk niveau		o				
- meubelmakerijen			o			
- meubelstoffeerderijen		o				
- mineraalwaterfabrieken				o		
- moffelovens, inrichtingen waar - worden gebezigd				o		
- mortel, inrichtingen tot het vervaardigen van -				o		

	categorieën					
	1	2	3	4	5	6
- montagebedrijven (bijvoorbeeld T.L.-apparatuur)			o			
- motorrijwielherstelinrichtingen			o			
- motorrijwielherstelinrichtingen, met een vloeroppervlakte van maximaal 50 m²	o					
- motorenrevisiebedrijf, met een vloeroppervlakte van maximaal 150 m²	o					
- motorenrevisiebedrijf, met een vloeroppervlakte groter dan 150 m²			o			
- muziekinstrumentenfabrieken				o		
- muziekinstrumentenherstelinrichting, voor zover behorend bij en uitsluitend bedoeld voor een winkelbedrijf ter plaatse	o					
- muziekinstrumentenherstelinrichting			o			
- nertsfokkerijen (ook vossen, mink)				o		
- nitraten en nitrieten, inrichtingen tot het bereiden van -						o
- nitro- en nitrozeverbindingen, inrichtingen tot het bereiden van -						o
- oliën en vetten bereidende of verwerkende bedrijven (zie ook aardolieproducten)					o	
- oliekokerijen					o	
- olieslagerijen					o	
- ontvetten van wol, inrichting tot het -					o	
- onverzadigde organische verbindingen met een mol.gew. kleiner of gelijk aan 110 inrichtingen voor de bereiding van -					o	
- optische, inrichtingen tot het vervaardigen van - artikelen			o			
- optische, inrichtingen tot het vervaardigen van - artikelen voor zover behorend bij en uitsluitend bedoeld voor een winkelbedrijf ter plaatse	o					
- orthopedische, inrichtingen tot het vervaardigen van - artikelen			o			
- orthopedische artikelen, inrichtingen tot het vervaardigen van - voor zover behorend bij en uitsluitend bedoeld voor een winkelbedrijf ter plaatse	o					
- oude metalen, papier en rubber, inrichtingen tot het bewaren van - (in een gesloten gebouw)				o		

	categorieën					
	1	2	3	4	5	6
- oude metalen, papier en rubber, inrichtingen tot het bewaren van - (in een gesloten gebouw vloeroppervlakte maximaal 500 m²)			o			
- overslagbedrijven (los gestort materiaal) voor zover niet elders in deze lijst genoemd)					o	
- pannenfabrieken					o	
- papierfabrieken (houtslijperijen)					o	
- papierverwerkende bedrijven				o		
- parfumindustrie					o	
- pedicure- en manicure salon	o					
- patates bakkerij (zie aardappelproducten)						
- petroleum (zie aardolieproducten)						
- petrochemische fabrieken (voor zover niet elders in deze lijst genoemd)						o
- pharmaceutische artikelen (zie geneesmiddelen)						
- plaatwerkerij (autoplaatherstelinrichting)				o		
- plastic en plastic-artikelen, inrichtingen tot het vervaardigen van -					o	
- plavuisbakkerijen					o	
- poeliers (winkel) met bedrijfsruimte		o				
- poetskatoen, het vervaardigen van - zie lompen						
- poets-, was-, reinigings- en ontsmettingsmiddelenfabriek				o		
- polijsterijen (hoofdbewerking)				o		
- polyesterbedrijven					o	
- pompinstallatie (riool- en grondwater)		o				
- propaangas (zie gassen)						
- puinbreker, inrichting tot het breken van puin (steen)						o
- radiatorenherstelinrichting			o			
- radio- en televisiereparatie-inrichting		o				
- remise (van bussen)				o		
- reisbureaus	o					

	categorieën					
	1	2	3	4	5	6
- reuk-, smaakstoffen- en aromafabrieken					o	
- rijwiel- en bromfietsherstelinrichtingen		o				
- rijwiel-bromfietsstalling en/of verhuurinrichting		o				
- rijwiel- en motorrijwielindustrie					o	
- rioolgemalen				o		
- rioolwaterzuivering (zie afvalwaterzuivering)						
- roetfabrieken					o	
- rubberfabrieken						o
- salpeterzuurfabrieken						o
- scheepswerven (het bouwen en repareren) van schepen					o	
- schietbanen (niet militaire) in open lucht					o	
- schietpatronen, inrichting tot bewaring van -					o	
- schietpatronen, inrichting tot bewaring van - voor zover behorend bij en uitsluitend bedoeld bij een winkelbedrijf ter plaatse		o				
- schildersbedrijf (werkplaats en opslag ten behoeve van -)		o				
- schoenenfabrieken				o		
- schoenenherstelinrichting		o				
- schoonheidsinstituut	o					
- sigaren- en sigarettenfabrieken, tabakskerverijen en tabaksdrogerijen					o	
- sigarenmakerijen en -drogerijen annex tabakskerverijen en -drogerijen waarvan de vloeroppervlakte van de werkruimte niet meer dan 50 m² bedraagt		o				
- shredderbedrijven					o	
- slagerijen (winkel met onder andere kleine rokerij)		o				
- slachtafval, inrichtingen voor de bewerking of verwerking van niet voor menselijke consumptie bestemde -					o	
- slachterijen en slachthuizen				o		
- sloperijen voor auto's					o	
- sloperijen voor auto's, mits het slopen geschiedt in een gesloten gebouw en het opslagterrein niet groter is dan 400 m²				o		

	categorieën					
	1	2	3	4	5	6
- smederijen				o		
- smederijen, (huis-, kachels) mede voor zover behorend bij en uitsluitend bedoeld voor een winkelbedrijf ter plaatse		o				
- smederijen, oppervlakte van de werkvloer maximaal 100 m²			o			
- sodafabrieken van koolzure-,dubbel koolzure- en zwavel-zure					o	
- specerijmalerijen			o			
- specerijmalerij (behorend bij winkel)		o				
- speelgoed- en sportartikelenfabriek				o		
- speelgoed- en sportartikelen, inrichting tot het vervaardigen en repareren van - voor zover behorend bij en uitsluitend bedoeld voor een winkelbedrijf ter plaatse		o				
- spiritus (zie onder aardolieproducten)						
- spijker- en draadnagelfabrieken					o	
- steenfabrieken (inclusief pannen en plavuizen)					o	
- steen-, kalk- en gritmalerijen						o
- steenzagerijen				o		
- stikstoffabrieken						o
- strocellulosefabrieken						o
- suikerfabrieken en -raffinaderijen						o
- suikerwerkfabrieken				o		
- suikerwerkfabrieken, waarvan het vloeroppervlak niet groter is dan 100 m²			o			
- tabaksverwerkende industrie (niet elders genoemd)				o		
- tandtechnisch laboratorium		o				
- tankercleaningbedrijven						o
- taxicentrales			o			
- tapijtfabrieken					o	
- tectyleerinrichting				o		
- teerkokerijen					o	
- tegelbakkerijen					o	
- tegelbakkerijen met electrische- of gasgestookte ovens				o		

	categorieën					
	1	2	3	4	5	6
- tentmakerij		o				
- textielfabrieken					o	
- textiel (veredelings-) industrie					o	
- transformatorstations in een gesloten gebouw				o		
- transportbedrijven					o	
- tricotagefabrieken					o	
- touwslagerij			o			
- turfcokesbranderijen					o	
- tijdschriften, weekbladen (leesportefeuille) depot van -		o				
- uiendrogerijen					o	
- uitgiftestations voor melk en melkproducten				o		
- uitgiftestations voor melk en melkproducten, waarbij alle werkzaamheden met inbegrip van laden en lossen plaatsvinden in een gesloten gebouw			o			
- uitzendbureaus	o					
- vatenfabriek-spoelerij					o	
- veevoederfabrieken					o	
- verbrandingsmotoren, herstelinrichting voor -, werkvloeroppervlakte maximaal 20 m² (met uitzondering van herstelinrichting voor motorvoertuigen)		o				
- verbrandingsmotoren, herstelinrichting voor -, werkvloeroppervlakte maximaal 500 m² (met uitzondering van herstelinrichting voor motorvoertuigen)			o			
- verbrandingsmotoren, herstelinrichting voor -, werkvloeroppervlakte groter dan 500 m² (met uitzondering van herstelinrichting voor motorvoertuigen)				o		
- verchroominrichting					o	
- verenfabrieken (metaal)				o		
- verf- en lakfabrieken					o	
- verfindustrie, inrichtingen welke harsen, oliën of vetten verwerken ten behoeve van -				o		
- verfmengerijen, -malerijen en kokerijen				o		
- verfmengerijen ten behoeve van detailverkoop		o				

	categorieën					
	1	2	3	4	5	6
- verfspuitinrichting				o		
- verfspuitinrichting, met een maximum vloeroppervlakte van de spuitinrichting van 25 m²			o			
- verhuurinrichting van vrachtauto's en machines			o			
- vertinnerijen				o		
- verzinkerijen (niet electr.-chemisch)					o	
- vetsmelterijen					o	
- vezel- en spaanderplaatfabrieken					o	
- visbakkerij, voor zover behorend bij en uitsluitend bedoeld voor een winkelbedrijf ter plaatse	o					
- vis, inrichtingen tot het bewerken en bewaren van -, mits het gehele bedrijf in een gesloten gebouw is ondergebracht ten behoeve van een winkel of markthandel	o					
- vis, inrichtingen tot het bewaren en bewerken van -, mits het gehele bedrijf in een gesloten gebouw is ondergebracht				o		
- visbakkerij, ten behoeve van markthandel en winkel					o	
- visverwerkende bedrijven					o	
- visconserven, inrichtingen tot het bereiden van -				o		
- vlasroterijen					o	
- vlechterijen (metaaldraad)				o		
- vleesbewerkingsinrichtingen, voor zover behorend bij en uitsluitend bedoeld voor een winkelbedrijf ter plaatse	o					
- vleesfabrieken (verwerken en bewerken van)				o		
- voedings- en genotmiddelen, inrichtingen uitsluitend of in hoofdzaak bestemd tot het bakken van -				o		
- voer-, vaar- en vliegtuigen, werkplaatsen voor revisie van - (werkvloeroppervlakte maximaal 250 m²)			o			
- voer-, vaar- en vliegtuigen, werkplaatsen voor revisie van - (werkvloeroppervlakte groter dan 250 m²)				o		
- vruchtenstroopfabrieken				o		
- vriesveem, vervaardigen en opslag van diepvriesproducten		o				
- vuilverbranding (huis- en industrievuil, niet chemisch)					o	

	categorieën					
	1	2	3	4	5	6
- vulcaniseerinrichtingen					o	
- vulcaniseerinrichtingen, waarvan de vloeroppervlakte van de werkruimte niet groter is dan 100 m²			o			
- vulcaniseerinrichtingen, waarvan de vloeroppervlakte van de werkruimte maximaal 250 m² is				o		
- vuurwerkfabrieken					o	
- vuurwerk, opslag van -				o		
- wagenmakerijen				o		
- walserijen					o	
- wasserijen voor linnen en dergelijke				o		
- wegenbouwbedrijf				o		
- weverijen metaaldraad			o			
- woningstoffeerderijen		o				
- ijsfabrieken				o		
- ijzergieterijen						o
- zand- en gritstralen, inrichtingen tot het - of op daarmee overeenkomstige wijze, bewerken van voorwerpen				o		
- zeepfabrieken					o	
- zeeppoederfabrieken					o	
- zeilmakerijen		o				
- zelfbedieningswasserijen	o					
- zetmeel; produceren van -					o	
- zinkverbindingen, inrichtingen tot het verkrijgen van -						o
- zout, opslag van "wegenzout" ten behoeve van gladheidsbestrijding			o			
- zonwering, vervaardigen van -			o			
- zoutzuurfabrieken					o	
- zuivelfabrieken				o		
- zuurstof- en acetyleengasfabrieken						o
- zwavelkoolstoffenfabrieken						o
- zwavelzuurfabrieken						o

Bijlage 5. Staat van horeca-inrichtingen

categorieën
1 2 3

Categorie 1: Horecabedrijven waarvan, gelet op de aard en de omvang ervan, mag worden verwacht dat ze zowel uit functionele als uit milieu-overwegingen niet of nauwelijks storend werken op de bestaande en/of toekomstige functies van de omgeving van deze bedrijven.
(Vestiging beperkt niet de omringende functies; omringende functies sluiten vestiging niet uit.)

Categorie 2: Horecabedrijven waarvan, gelet op de aard en de omvang ervan, mag worden verwacht dat ze zowel uit functionele als uit milieu-overwegingen in geringe mate storend kunnen werken op de bestaande en/of de toekomstige functies van de omgeving van deze bedrijven.
(Vestiging beperkt in geringe mate de omringende functies; omringende functies kunnen soms vestiging uitsluiten.)

Categorie 3: Horecabedrijven waarvan, gelet op de aard en de omvang ervan, mag worden verwacht dat ze zowel uit functionele als uit milieu-overwegingen in min of meer ernstige mate storend kunnen werken op de bestaande en/of de toekomstige functies van de omgeving van deze bedrijven.
(Vestiging beperkt in ruime mate de omringende functies; omringende functies zullen in veel gevallen vestiging uitsluiten.)

Bijlage 5. Staat van horeca-inrichtingen

	categorieën 1	2	3
- automatiek	0		
- bar			0
- bistro		0	
- broodjeszaak	0		
- café			0
- café-restaurant			0
- cafetaria	0		
- coffeeshop	0		
- crêperie		0	
- croissanterie	0		
- discotheek			0
- hotel		0	
- hotel-café			0
- hotel-café-restaurant			0
- hotel-restaurant		0	
- jongerencentrum			0
- koffiebar	0		
- koffiehuis	0		
- konditorei	0		
- lunchroom	0		
- nachtclub			0
- ontmoetingscentrum			0
- pannekoekhuis		0	
- pattiserie	0		
- petit-restaurant		0	
- pizzeria		0	
- poffertjeszaak		0	
- restaurant		0	
- restauratie busstation	0		
- restauratie spoorweg	0		
- shoarmazaak	0		
- snackbar	0		
- sociëteit			0
- taverne		0	
- theehuis	0		
- traiteur		0	
- ijssalon	0		
- zalenexploitatie			0

Staat van inrichtingen behorend bij de bestemming garagebedrijven

	categorieën 1	2	3	4	5	6
- auto-onderdelen, het vervaardigen van -						o
- autobekledérijen		o				
- autobandenhandel (montage, uitlijnen, balanceren)		o				
- auto's, servicestation (kleine reparaties, onderhoud en wasinrichting)		o				
- auto's, herstelinrichting (werkvloeroppervlakte kleiner of gelijk aan 900 m²) zonder plaatwerkerij, zonder verfspuitinrichting		o				
- auto's, herstelinrichting (werkvloeroppervlakte groter dan 900 m²), garage met plaatwerkerij in gesloten ruimte, vloeroppervlakte kleiner of gelijk aan 35 m² en met verfspuitinrichting vloeroppervlakte kleiner of gelijk aan 35 m²			o			
- auto's, herstelinrichting (werkvloeroppervlakte groter dan 900 m²), garage met plaatwerkerij en verfspuitinrichting				o		
- auto's, herstelinrichting, met plaatwerkerij in gesloten ruimte met vloeroppervlakte kleiner of gelijk aan 35 m²			o			
- auto's, herstelinrichting, met plaatwerkerij in gesloten ruimte met een vloeroppervlakte groter dan 35 m²				o		
- auto's, verfspuit- en schuur- en plamuurinrichting voor -				o		
- auto's, electrotechnisch revisiebedrijf		o				
- autopechdienst		o				

Bijlage 7. Garagebedrijven

Adres	Volgnr	Activiteit	Mil.cat	Kadnr.	Opmerking
Deurningerstraat 364	18	benz. serv.stat. lpg	4	1158	+ LPG
Hulsmaatstraat 24	21	benz. serv.stat. lpg	4	6375	LPG, herst., wasstr.benzv.
Lekstraat 37	26	poetsinr.tect.verboden	3	1353	autopoets- en reinigingnr.
Lekstraat 47	27	herst. lnr. vrachtw.	3	1665	herst.lnr.eigen voertuigen
Mekkelholtsweg 99	33	herst. lnr., plaatwerkerij	3	1842	herst.lnr.,plaatwerkerij
Mekkelholtsweg 120	29	autoplaatwerkerij	3	1873	plaatwerkerij, autohandel
Voortmansweg 44	45	autospuit-plamuurinr.	4	4867	autoschadeherstelinrichting

Bijlage 8. Horeca-inrichtingen

Adres	Volgnr	Activiteit	Hor.cat	Kadnr.
Mekkelholtsweg 45	9	café	3	239
Oldenzaalsestraat 153	15	restaurant, kegelcentrum	3	2156
Oldenzaalsestraat 175	16	restaurant (eetcafé)	3	2229
Voortsweg 109	17	café	3	331

Overzicht berekende 55 dB(A) lijnen t.b.v. B.P. Enschede Noord

Rijlijn	ged. gelegen tussen	afstand 55 dB(A) lijn tot rijlijn	afstand bebouw.grens tot rijlijn
Het Achtervoort		8m	--
Amstelstraat		16m	6m
Het Ankrot		<3m	--
Beekstraat		64m	7m
Berkelstraat		8m	--
Blijdensteinbleekweg		<3m	--
H.B.Blijdensteinlaan		38m	10m
Braillestraat		16m	--
Brandemaatweg		8m	--
Brouwerijstraat		8m	--
Buizerdstraat		7m	--
Coppesstraat	Lijsterstr. en van Damstr.	13m	??
Van Damstraat	Deurningerstr. en Fazantstr.	22m	8m
Van Damstraat	Fazantstr. en Stroinksbleekweg	16m	10m
Van Deldenstraat	Vanekerstr. en Zaanstr.	29m	9m
Van Deldenstraat	Zaanstr. en Lijsterstr.	13m	11m
Deppenbroekstraat	Waalstr. en Lijsterstr.	13m	--
Deurningerstraat	Vanekerstr. en Lijsterstr.	81m	11m
Deurningerstraat	Lijsterstr. en Beekstr.	85m	10m
Deurningerstraat	Beekstr. en Roomweg	95m	--
Deurningerstraat	Roomweg en Singels	101m	8m
Diezestraat		16m	6m
Dinkelstraat		16m	12m
Dollardstraat		16m	--
Dommelstraat		16m	11m
Eemstraat		16m	--
Fazantstraat	Hopstr. en Van Damstr.	39m	13m
Fazantstraat	Van Damstr. en Lijsterstr.	36m	10m
Ganzediepstraat		16m	7m
Geulstraat		16m	7m
Gouwestraat		11m	--
Gruttostraat		<3m	--
B.ter Haarstraat		16m	5m
Hegeboerweg		8m	--
Hopstraat		<3m	--
Hulsmaatstraat	Fazantstr. en Voortsweg	34m	--
Hunzestraat		16m	6m
Jekerstraat		16m	7m
Joostenstraat		16m	7m
Keteldiepstraat		16m	7m
Kievitstraat		16m	--
Klaaskateweg		8m	7m
Koekoekstraat		<3m	--
Koolmeesstraat		<3m	--
Korhoenplantsoen		8m	--
Kroedhoftestraat		8m	--
Kwartelstraat		7m	--
Lasondersingel	Deurningerstr. en Oldenz.str.	93m	--
Lekstraat		16m	7m
Van Lennepstraat		8m	5m
Lijsterstraat	Deurningerstr. en IJsselstr.	42m	18m
Lijsterstraat	IJsselstr. en Deppenbroekstr.	31m	--

Overzicht berekende 55 dB(A) lijnen t.b.v. B.P. Enschede Noord

Rijlijn	ged. gelegen tussen	afstand 55 dB(A) lijn tot rijlijn	afstand bebouw.grens tot rijlijn
Lijsterstraat	Deppenbroekstr. en Voortsweg	32m	12m
Meeuwenstraat		7m	--
Merelstraat		8m	--
Mekkelholtspad		4m	??
Mekkelholtsweg	Deurningerstr. en Spechtstr.	13m	12m
Mekkelholtsweg	Spechtstr. en Lijsterstr.	29m	10m
S.N.Menkostraat		7m	--
Nachtegaalstraat		8m	--
Niersstraat		16m	6m
Nieuwluststraat		16m	--
Oldenzaalsestr.	Lossersestr. en Potsweg 80km/u	150m	--
Oldenzaalsestraat	Potsweg en Tichelweg	111m	--
Oldenzaalsestraat	Tichelweg en Voortsweg	97m	11m
Oldenzaalsestraat	Voortsweg en Singel	109m	--
Patrijsstraat		<3m	--
Pluvierstraat		<3m	--
Potsweg		53m	33m
Putterstraat		8m	--
Reggestraat		8m	--
Reigerstraat		4m	--
Renbaanstraat		8m	7m
Roerstraat		16m	5m
Roombeekstraat		8m	7m
Roomweg	Deurningerstr. en Nieuwluststr.	86m	9m
Roomweg	Nieuwluststr. en Schurinksweg	62m	9m
Roomweg	Schurinksweg en Voortsweg	50m	33m
Roomweg	Voortsweg en Tichelweg	37m	9m
Rijnstraat	IJsselstr. en Deppenbroekstr.	13m	10m
Rijnstraat	Deppenbroekstr. en Voortsweg	9m	--
Scheldestraat	Van Deldenstr. en Deppenbr.str.	13m	10m
Schiestraat		16m	5m
Schipbeekstraat		16m	7m
Schurinksweg		37m	--
Schurinksdwarsweg		11m	7m
Spaarnestraat		16m	7m
Spechtstraat	Coppesstr. en Buizerdstr.	7m	--
Stroinksbleekweg	Roomweg en Van Damstr.	37m	--
Stroinksbleekweg	Van Damstr. en Lijsterstr.	19m	9m
Talmaplein		8m	--
Tichelweg		37m	15m
Tollenstraat		16m	--
Valkenstraat		<3m	--
Vanekerbeekweg		16m	--
Vanekerhoekweg		8m	--
Vanekerstraat	Deurningerstr. en Waalstr.	36m	22m
Vanekerstraat	Waalstr. en Voortsweg	28m	8m
Vechtstraat		16m	--
Vinkenstraat		8m	--
De Vluchtestraat		8m	--
Vogelpad		8m	??
Voortmansweg	Voortsweg en Welnaweg	10m	8m
Voortmansweg	Welnaweg en Oldenzaalsestr.	<3m	--

Overzicht berekende 55 dB(A) lijnen t.b.v. B.P. Enschede Noord

Rijlijn	ged. gelegen tussen	afstand 55 dB(A) lijn tot rijlijn	afstand bebouw.grens tot rijlijn
Voortsweg	Blijdensteinbleekweg en Lekstr.	51m	32m
Voortsweg	Lekstr. en Lijsterstr.	34m	10m
Voortsweg	Lijsterstr. en Potsweg	87m	7m
Voortsweg	Potsweg en Roomweg	77m	32m
Voortsweg	Roomweg en Oldenzaalsestr.	46m	32m
Waalstraat	Vanekerstr. en IJsselstr.	28m	10m
Waalstraat	IJsselstr. en Voortsweg	24m	13m
Weerseloseweg	Braakweg en Vanekerstr.	85m	--
Welnaweg		11m	--
Wulpstraat		<3m	--
IJstraat		8m	--
IJsselstraat		43m	26m
IJsvogelstraat		<3m	--
Zaanstraat		13m	10m
Van Zutphenstraat		16m	--

Overzicht berekende 55,60,65 en 70 dB(A) lijnen t.b.v. B.P. Enschede Noord

Rijlijn	ged. gelegen tussen	afstand tot rijlijn t.g.v. 55 dB(A)	60	65	70 lijn	ontheffing nodig tot:
Het Achtervoort		8m	<3m	<3m	<3m	n.v.t.
Amstelstraat		16m	<3m	<3m	<3m	bestaand
Het Ankrot		<3m	<3m	<3m	<3m	n.v.t.
Beekstraat		64m	34m	14m	<3m	bestaand
Berkelstraat		8m	<3m	<3m	<3m	n.v.t.
Blijdensteinbleekweg		<3m	<3m	<3m	<3m	n.v.t.
H.B.Blijdensteinlaan		38m	17m	3m	<3m	65 - 5
Braillestraat		16m	<3m	<3m	<3m	n.v.t.
Brandemaatweg		8m	<3m	<3m	<3m	n.v.t.
Brouwerijstraat		8m	<3m	<3m	<3m	n.v.t.
Buizerdstraat		7m	<3m	<3m	<3m	n.v.t.
Coppesstraat	Lijsterstr. en van Damstr.	13m	<3m	<3m	<3m	n.v.t.
Van Damstraat	Deurningerstr. en Fazantstr	22m	8m	<3m	<3m	60 - 5
Van Damstraat	Fazantstr.en Stroinksbl.weg	16m	<3m	<3m	<3m	60 - 5
Van Deldenstraat	Vanekerstr. en Zaanstr.	29m	11m	<3m	<3m	bestaand
Van Deldenstraat	Zaanstr. en Lijsterstr.	13m	<3m	<3m	<3m	60 - 5
Deppenbroekstraat	Waalstr. en Lijsterstr.	13m	<3m	<3m	<3m	n.v.t.
Deurningerstraat	Vanekerstr. en Lijsterstr.	81m	45m	20m	7m	70 - 5
Deurningerstraat	Lijsterstr. en Beekstr.	85m	46m	21m	8m	70 - 5
Deurningerstraat	Beekstr. en Roomweg	95m	53m	24m	10m	n.v.t.
Deurningerstraat	Roomweg en Singels	101m	56m	26m	11m	bestaand
Diezestraat		16m	<3m	<3m	<3m	bestaand
Dinkelstraat		16m	<3m	<3m	<3m	60 - 5
Dollardstraat		16m	<3m	<3m	<3m	n.v.t.
Dommelstraat		16m	<3m	<3m	<3m	bestaand
Eemstraat		16m	<3m	<3m	<3m	n.v.t.
Fazantstraat	Hopstr. en Van Damstr.	39m	14m	<3m	<3m	bestaand
Fazantstraat	Van Damstr. en Lijsterstr.	36m	13m	<3m	<3m	65 - 5
Ganzediepstraat		16m	<3m	<3m	<3m	bestaand
Geulstraat		16m	<3m	<3m	<3m	bestaand
Gouwestraat		11m	<3m	<3m	<3m	n.v.t.
Gruttostraat		<3m	<3m	<3m	<3m	n.v.t.
B.ter Haarstraat		16m	<3m	<3m	<3m	60 - 5
Hegeboerweg		8m	<3m	<3m	<3m	n.v.t.
Hopstraat		<3m	<3m	<3m	<3m	n.v.t.
Hulsmaatstraat	Fazantstr. en Voortsweg	34m	14m	<3m	<3m	n.v.t.
Hunzestraat		16m	<3m	<3m	<3m	bestaand
Jekerstraat		16m	<3m	<3m	<3m	bestaand
Joostenstraat		16m	<3m	<3m	<3m	bestaand
Keteldiepstraat		16m	<3m	<3m	<3m	bestaand
Kievitstraat		16m	<3m	<3m	<3m	n.v.t.
Klaaskateweg		8m	<3m	<3m	<3m	60 - 5
Koekoekstraat		<3m	<3m	<3m	<3m	n.v.t.
Koolmeesstraat		<3m	<3m	<3m	<3m	n.v.t.
Korhoenplantsoen		8m	<3m	<3m	<3m	n.v.t.
Kroedhoftestraat		8m	<3m	<3m	<3m	n.v.t.
Kwartelstraat		7m	<3m	<3m	<3m	n.v.t.
Lasondersingel	Deurningerstr. en Oldenz.st	93m	51m	24m	9m	70 - 5
Lekstraat		16m	<3m	<3m	<3m	60 - 5

Overzicht berekende 55,60,65 en 70 dB(A) lijnen t.b.v. B.P. Enschede Noord

Rijlijn	ged. gelegen tussen	afstand tot rijlijn t.g.v. 55 dB(A)	60	65	70 lijn	ontheffing nodig tot:
Van Lennepstraat		8m	<3m	<3m	<3m	60 - 5
Lijsterstraat	Deurningerstr. en IJsselstr	42m	19m	6m	<3m	65 - 5
Lijsterstraat	IJsselstr. en Deppenbroekst	31m	12m	<3m	<3m	n.v.t.
Lijsterstraat	Deppenbroekstr./Voortsweg	32m	13m	<3m	<3m	65 - 5
Meeuwenstraat		7m	<3m	<3m	<3m	n.v.t.
Merelstraat		8m	<3m	<3m	<3m	n.v.t.
Mekkelholtspad		4m	<3m	<3m	<3m	n.v.t.
Mekkelholtsweg	Deurningerstr. en Spechtstr.	13m	<3m	<3m	<3m	60 - 5
Mekkelholtsweg	Spechtstr. en Lijsterstr.	29m	11m	<3m	<3m	bestaand
S.N.Menkostraat		7m	<3m	<3m	<3m	n.v.t.
Nachtegaalstraat		8m	<3m	<3m	<3m	n.v.t.
Niersstraat		16m	<3m	<3m	<3m	bestaand
Nieuwluststraat		16m	<3m	<3m	<3m	n.v.t.
Oldenzaalsestr.	Lossersestr/Potsweg 80km/u	150m	72m	34m	17m	n.v.t.
Oldenzaalsestraat	Potsweg en Tichelweg	111m	61m	29m	13m	bestaand
Oldenzaalsestraat	Tichelweg en Voortsweg	97m	54m	25m	10m	bestaand
Oldenzaalsestraat	Voortsweg en Singel	109m	60m	28m	12m	bestaand
Patrijsstraat		<3m	<3m	<3m	<3m	n.v.t.
Pluvierstraat		<3m	<3m	<3m	<3m	n.v.t.
Potsweg		53m	27m	10m	<3m	bestaand
Putterstraat		8m	<3m	<3m	<3m	n.v.t.
Reggestraat		8m	<3m	<3m	<3m	n.v.t.
Reigerstraat		4m	<3m	<3m	<3m	n.v.t.
Renbaanstraat		8m	<3m	<3m	<3m	bestaand
Roerstraat		16m	<3m	<3m	<3m	bestaand
Roombeekstraat		8m	<3m	<3m	<3m	60 - 5
Roomweg	Deurningerstr/Nieuwluststr.	86m	47m	21m	8m	bestaand
Roomweg	Nieuwluststr./Schurinksweg	62m	33m	13m	<3m	70 - 5
Roomweg	Schurinksweg en Voortsweg	50m	24m	9m	<3m	60 - 5
Roomweg	Voortsweg en Tichelweg	37m	15m	<3m	<3m	65 - 5
Rijnstraat	IJsselstr./Deppenbroekstr.	13m	<3m	<3m	<3m	60 - 5
Rijnstraat	Deppenbroekstr./Voortsweg	9m	<3m	<3m	<3m	n.v.t.
Scheldestraat	Van Deldenstr./Deppenbr.str	13m	<3m	<3m	<3m	bestaand
Schiestraat		16m	<3m	<3m	<3m	bestaand
Schipbeekstraat		16m	<3m	<3m	<3m	bestaand
Schurinksweg		37m	15m	<3m	<3m	bestaand
Schurinksdwarsweg		11m	<3m	<3m	<3m	bestaand
Spaarnestraat		16m	<3m	<3m	<3m	bestaand
Spechtstraat	Coppesstr. en Buizerdstr.	7m	<3m	<3m	<3m	n.v.t.
Stroinksbleekweg	Roomweg en Van Damstr.	37m	16m	<3m	<3m	65 - 5
Stroinksbleekweg	Van Damstr. en Lijsterstr.	19m	6m	<3m	<3m	60 - 5
Talmaplein		8m	<3m	<3m	<3m	n.v.t.
Tichelweg		37m	15m	<3m	<3m	60 - 5
Tollenstraat		16m	<3m	<3m	<3m	n.v.t.
Valkenstraat		<3m	<3m	<3m	<3m	n.v.t.
Vanekerbeekweg		16m	<3m	<3m	<3m	n.v.t.
Vanekerhoekweg		8m	<3m	<3m	<3m	n.v.t.
Vanekerstraat	Deurningerstr. en Waalstr.	36m	15m	<3m	<3m	bestaand
Vanekerstraat	Waalstr. en Voortsweg	28m	10m	<3m	<3m	bestaand
Vechtstraat		16m	<3m	<3m	<3m	n.v.t.
Vinkenstraat		8m	<3m	<3m	<3m	n.v.t.

Overzicht berekende 55,60,65 en 70 dB(A) lijnen t.b.v. B.P. Enschede Noord

Rijlijn	ged. gelegen tussen	afstand tot rijlijn t.g.v. 55 dB(A)lijn:	60	65	70	ontheffing nodig tot:
De Vluchtestraat		8m	<3m	<3m	<3m	n.v.t.
Vogelpad		8m	<3m	<3m	<3m	n.v.t.
Voortmansweg	Voortsweg en Welnaweg	10m	<3m	<3m	<3m	60 - 5
Voortmansweg	Welnaweg en Oldenzaalsestr.	<3m	<3m	<3m	<3m	n.v.t.
Voortsweg	Blijdensteinbleekweg/Lekstr	51m	26m	9m	<3m	60 - 5
Voortsweg	Lekstr. en Lijsterstr.	34m	14m	<3m	<3m	65 - 5
Voortsweg	Lijsterstr. en Potsweg	87m	48m	22m	8m	san.
Voortsweg	Potsweg en Roomweg	77m	42m	19m	6m	65 - 5
Voortsweg	Roomweg en Oldenzaalsestr.	46m	22m	7m	<3m	60 - 5
Waalstraat	Vanekerstr. en IJsselstr.	28m	10m	<3m	<3m	bestaand
Waalstraat	IJsselstr. en Voortsweg	24m	8m	<3m	<3m	60 - 5
Weerseloseweg	Braakweg en Vanekerstr.	85m	46m	21m	7m	n.v.t.
Welnaweg		11m	<3m	<3m	<3m	n.v.t.
Wulpstraat		<3m	<3m	<3m	<3m	n.v.t.
IJstraat		8m	<3m	<3m	<3m	n.v.t.
IJsselstraat		43m	20m	6m	<3m	60 - 5
IJsvogelstraat		<3m	<3m	<3m	<3m	n.v.t.
Zaanstraat		13m	<3m	<3m	<3m	60 - 5
Van Zutphenstraat		16m	<3m	<3m	<3m	n.v.t.

BIJLAGE 2

BOUWDIENST

VERG. V. D.
2 1 FEB

GEMEENTE ENSCHEDE

BIJLAGEN BIJ HET BESTEMMINGSPLAN ENSCHEDE-NOORD

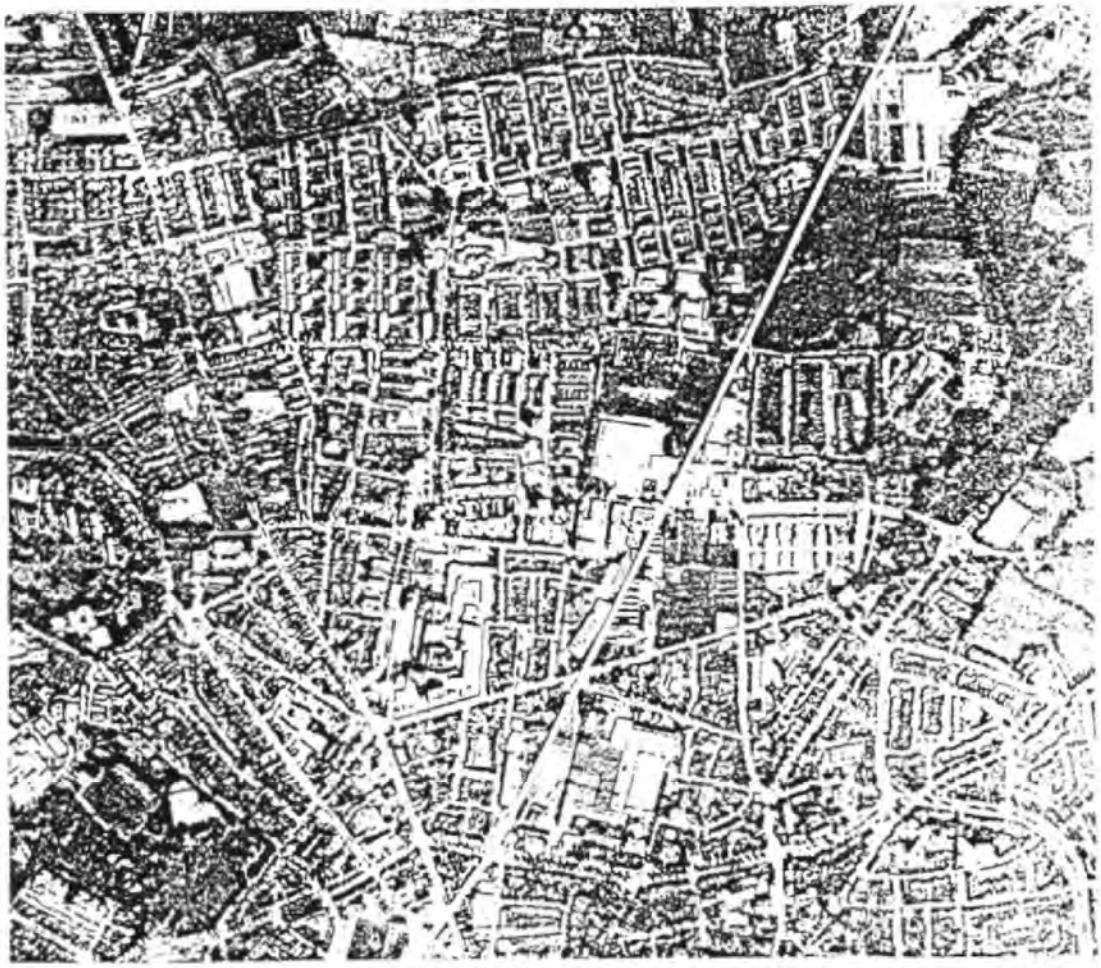

BIJLAGE 1

Tekening 1

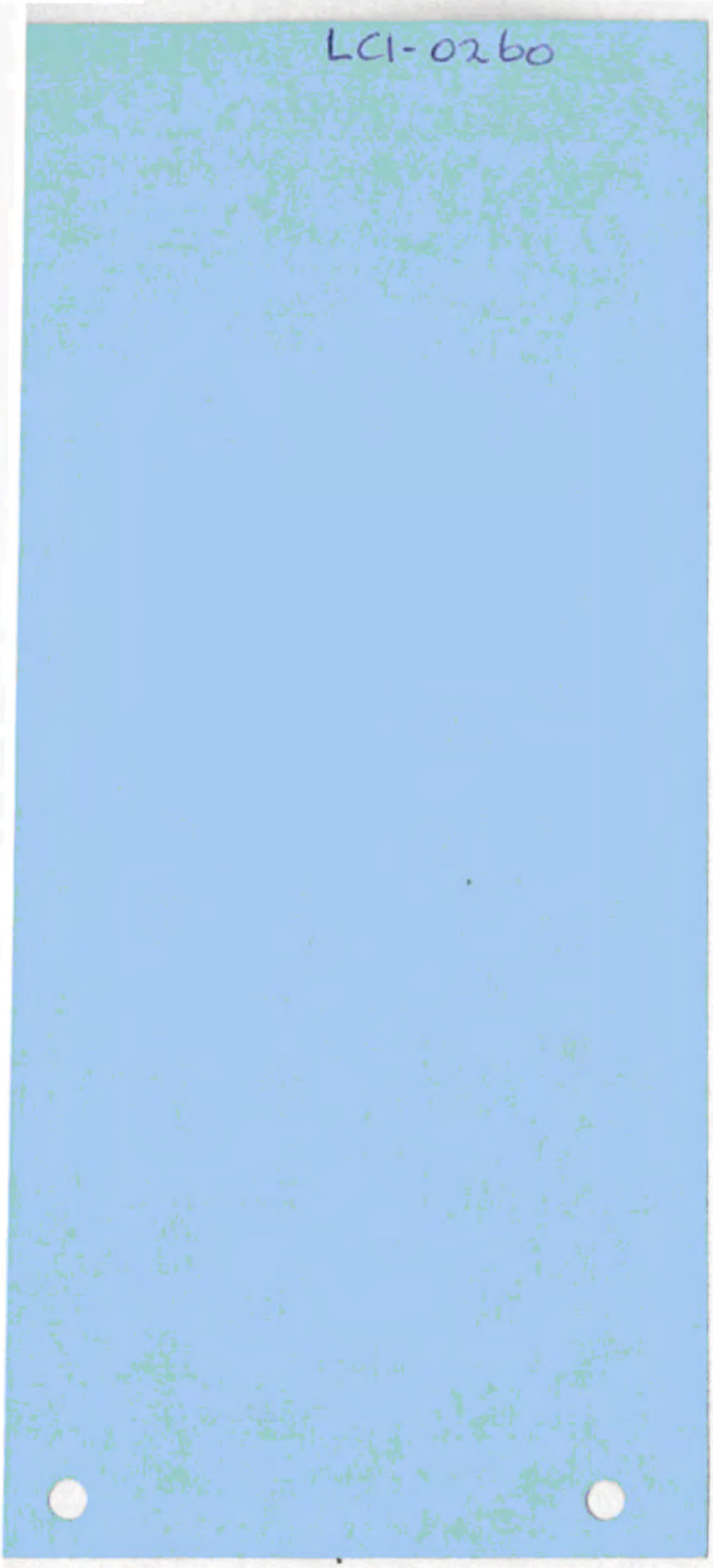
LC1-0260

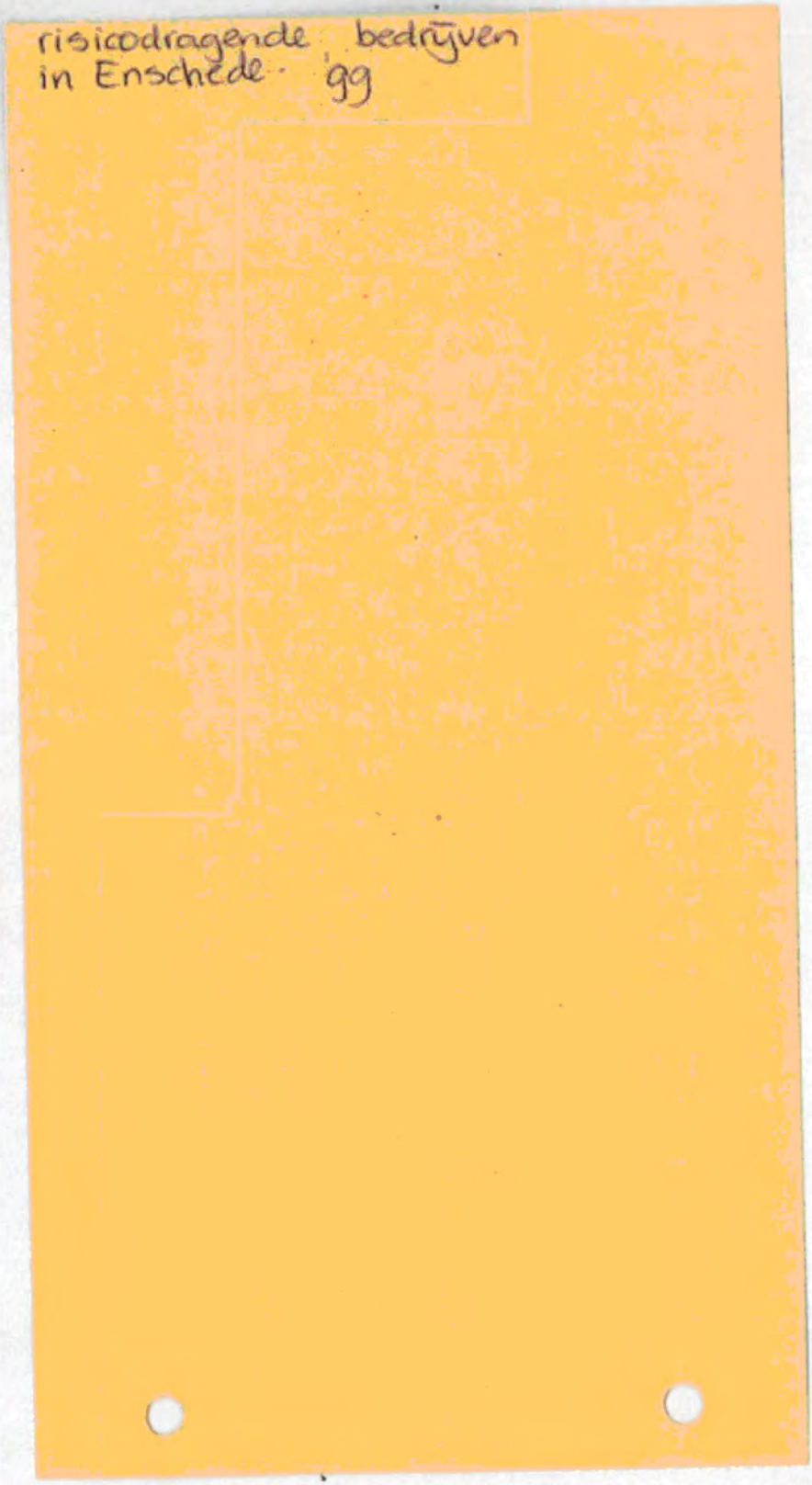
risicodragende bedrijven
in Enschede '99

LCI-0260

Overijssel
PROVINCIE

Commissaris van de Koningin
Kabinet

BW
KOPIE 03.02.98
BmD
GSd
burg

Aan de burgemeesters van de gemeenten in Overijssel.

Postadres
Provincie Overijssel
Postbus 10078
8000 GB Zwolle

Telefoon 038 425 25 25
Telefax 038 422 36 19

Uw kenmerk	Uw brief	Ons kenmerk	Datum
		78- AY	29 01 1998

Bijlagen	Doorkiesnummer	Inlichtingen bij
	5.1.2e	5.1.2e

origineel 2 sm
retour archief

Datum 03 FEB 1998
Afdeling VROM/Mil
Attentie
Strooiboekje

Onderwerp
- Inventarisatie rampbestrijdingsplannen
- Enquête Adviesgroep AVIV BV

Graag vraag ik uw medewerking voor het volgende.

Bij de behandeling van de " Nota provinciaal beleid en veiligheid", in de Adviescommissie Bestuur en Middelen van Provinciale Staten van Overijssel, is onder meer gesproken over de in onze provincie gevestigde risico-dragende bedrijven waarvoor, op grond het Besluit Risico's Zware Ongevallen (BRZO; Stb. 1988, 432; laatstelijk gewijzigd bij KB 26 mei 1992, Stb. 290) een rampbestrijdingsplan noodzakelijk is.

Een inmiddels door mijn kabinet uitgevoerde inventarisatie heeft aangetoond dat de het bij ons aanwezige overzicht geactualiseerd dient te worden. Om hierin te kunnen voorzien doe ik u bijgaande vragenlijst toekomen. Ik zou gaarne, met het oog op de beantwoording van de door de Adviescommissie gestelde vragen, deze vragenlijst zo spoedig mogelijk, maar het liefst uiterlijk **voor 16 februari a.s.**, terug willen ontvangen. Uw medewerking stel ik bijzonder op prijs.

Voorts vraag ik uw aandacht voor het volgende.
De toenemende activiteiten in onze provincie waarbij gevaarlijke stoffen zijn betrokken maken een inventarisatie en evaluatie van de hieraan verbonden risico's noodzakelijk. In verband hiermede zijn in (inter)provinciaal verband en in nauwe samenwerking met de Adviesgroep AVIV BV te Enschede, projecten opgestart die inmiddels actuele informatie hebben verstrekt over de risico's van het transport van gevaarlijke stoffen over de weg, over het water en per spoor.
Een volgend project dat binnenkort in de provincie wordt uitgevoerd, betreft de inventarisatie en evaluatie van stationaire inrichtingen en bedrijven die op hun terrein met gevaarlijke stoffen werken en een significant extern risico hebben.

Postbank 833220
ING Bank 69 18 10 893

Bezoekadres
Luttenbergstraat 2
Zwolle

Het provinciehuis is vanaf het NS-station bereikbaar
met stadsbus lijn 3 richting Wipstrik/Oosterenk, halte provinciehuis

De resultaten van dit onderzoek en de resultaten van de eerder genoemde inventarisatie zullen verwerkt worden in een nog te ontwikkelen "risicokaart" van de provincie Overijssel. Deze risicokaart kan voor de lokale overheden en parate hulpverleningsdiensten een hulpmiddel zijn voor de monitoring en voor het ontwikkeling van het veiligheidsbeleid. De gegevens zullen overigens ook ten goede kunnen komen van het project Geneeskundige Hulpverlening bij Ongevallen en Rampen.

De praktijk bij de eerder uitgevoerde inventarisaties heeft geleerd dat de looptijd van een onderzoek alsmede de kwaliteit van de aangeleverde gegevens, gerelateerd zijn aan een goede voorbereiding van de uit te voeren enquête. Met het oog hierop worden binnenkort een tweetal informatie- en instructiebijeenkomsten gehouden voor de betrokken ambtenaren van de gemeentelijke milieudiensten, de milieuregio's en de regionale brandweren. De Adviesgroep AVIV BV zal bij deze bijeenkomsten, die zullen worden gehouden in Hengelo en Zwolle, de technisch-inhoudelijke component daarvan verzorgen.
De medewerking van de Overijsselse gemeenten bij het verstrekken van de relevante gegevens is bepalend voor het slagen van dit project.

Uw medewerking, ook in dezen, zou ik dan ook bijzonder op prijs stellen.

De COMMISSARIS VAN DE KONINGIN
in de provincie OVERIJSSEL,
voor deze;
Hoofd bureau kabinet,

Vragenlijst inventarisatie rampbestrijdingsplannen in de provincie Overijssel.

Gemeente : .....

Datum : .....

Contactpersoon: .....

Afd./bureau : .....

Telefoon : .....

1. EVR-plichtige bedrijven waarvoor op grond van Besluit Risico's Zware Ongevallen (BRZO) het opstellen van een rampbestrijdingsplan verplicht is *:

   Naam en adres bedrijf : .....
   .....

   Datum plan : .....

   Is bevolking geïnformeerd : .....

   Datum : .....

2. Overige specifieke bestrijdingsplannen (z.g. "zorgplicht"-bedrijven) *:

   Naam en adres bedrijf : .....
   .....

   Datum plan : .....

3. Overige rampbestrijdingsplannen (artikel 7 Rampenwet):

   Naam plan : .....

   Datum plan : .....

   Eventueel laatste wijziging : .....

* Welke bedrijven "zorgplichtig" danwel EVR-plichtig zijn is aangegeven in paragraaf 2 respectievelijk paragraaf 3 van het BRZO (zie addendum 2 van bijlage 3).

Opmerkingen en/of aanvullingen:

.....
.....
.....
.....
.....
.....
.....

- BIJLAGE -

De aanwezige zorgplichtbedrijven worden nader geïnventariseerd.

Bedrijven in de aandachtsklassen 1, 2 en 3 zijn:

5.1.2e

5.1.2e

5.1.2e

5.1.2e

5.1.2e

origineel z.s.m.
retour archief

Class.nr. B
Reg.nr.
Datum 16 FEB 1998
Aktie
Al[redacted]
Streefdatum

Bovendien zal worden nagegaan welke bedrijven speciale objecten in hun schadegebied hebben. De ontwikkeling van bestrijdingsplannen wordt vanaf het 2e kwartaal ter hand genomen. Monenteel zijn bij de brandweer aanvalsplannen beschikbaar van hierboven genoemde bedrijven.

Vragenlijst inventarisatie rampbestrijdingsplannen in de provincie Overijssel.

Gemeente : Enschede

Datum : 13 februari 1998

Contactpersoon : 5.1.2e

Afd./bureau : Brandweer Enschede

Telefoon : 053-4826819

1. EVR-plichtige bedrijven waarvoor op grond van Besluit Risico's Zware Ongevallen (BRZO) het opstellen van een rampbestrijdingsplan verplicht is *:

   Naam en adres bedrijf : Geen EVR-plichtige bedrijven aanwezig

   Datum plan :

   Is bevolking geïnformeerd :

   Datum :

2. Overige specifieke bestrijdingsplannen (z.g. "zorgplicht"-bedrijven) *:

   Naam en adres bedrijf : Nader onderzoek bij de bedrijven genoemd in de bijlage.

   Datum plan :

3. Overige rampbestrijdingsplannen (artikel 7 Rampenwet):

   Naam plan : rampbestrijdingsplan vliegbasis Twenthe

   Datum plan : 10 december 1997

   Eventueel laatste wijziging : -

* Welke bedrijven "zorgplichtig" danwel EVR-plichtig zijn is aangegeven in paragraaf 2 respectievelijk paragraaf 3 van het BRZO (zie addendum 2 van bijlage 3).

Opmerkingen en/of aanvullingen:

5.1.2e

Van: 5.1.2e (BR-IZ)
Verzonden: maandag 29 maart 1999 17:13
Aan: 5.1.2e (BM-MIL)
CC: 5.1.2e BR-IZ)
Onderwerp: risico inventarisatie

Een uurtje na jouw telefoontje kwam ik eenzelfde overzicht van AVIV tegen met daarbij het antwoordformulier. Sommige resultaten van het onderzoek verassen ons enigzins. Vandaar dat we als brandweer via een aparte brief zullen gaan reageren en niet via het bijgevoegde antwoordformulier. Mocht deze weg een probleem zijn dan kan je altijd nog even bellen ,ik ben morgen binnen.

5.1.2e

Tel gesprek Brakes 31-3

- Sport niet met ideeën Brandweer

Reactie:

- Blij met inventarisatie
- Overleg met AVIV aankondigen met het doel betere prioriteitstelling bedrijven met rampenbestrijdingsplannen

wel capaciteitsproblem

kopie brief Brandweer naar o.m. BMD en burgemeester

SPOED

Vanwege antwoord van 2 april !!

5.1.2e

enveloppe bevat diskette

Overijssel

PROVINCIE

Commissaris van de Koningin
Kabinet

origineel z.s.m.
retour archief

Dossier nr. 5.1.2e	B
Reg. nr. 9913005339	
Datum 25 MRT 1999	
Sector/Afd.	U/Ons/Mil
Attentie	

BW
25.03.99
burg
BMD
GSD
Gou
KOO

Burgemeesters en wethouders van de gemeenten in Overijssel

Postadres
Provincie Overijssel
Postbus 10078
8000 GB Zwolle

Telefoon 038 425 25 25
Telefax 038 422 36 19

Uw kenmerk	Uw brief	Ons kenmerk	Datum
-	-	BAKA 457-JW	24 03 1999

Bijlagen	Doorkiesnummer	Inlichtingen bij
3	5.1.2e	hr. 5.1.2e 5.1.2e

Onderwerp
inventarisatie externe veiligheidsrisico's in uw gemeente

Geacht College,

Begin 1998 is aan Adviesgroep AVIV te Enschede de opdracht verleend om te komen tot een inventarisatie van stationaire risico's in de provincie Overijssel.

Bij deze ontvangt u - onder embargo - de resultaten van de inventarisatie van risico-opleverende objecten in uw gemeente. Het provinciale rapport met daarin de risico's in de gehele provincie zal worden toegestuurd aan de portefeuillehouders rampenbestrijding van de drie brandweerregio's en aan de commandanten van deze regio's.

De voorliggende inventarisatie zal u zeker van dienst zijn bij het stellen van prioriteiten ten aanzien van het opstellen van rampbestrijdingsplannen en aanvalsplannen. Verder biedt het u een referentiekader bij vergunningverlening en ruimtelijke ordening. Eveneens kunt u deze inventarisatie gebruiken voor het vaststellen van de routering gevaarlijke stoffen over de gemeentelijke wegen.

Het is onze bedoeling om in de loop van dit jaar, in samenwerking met en ten behoeve van onze partners of lokaal en regionaal niveau, deze inventarisatie met die van de risico's van het vervoer van gevaarlijke stoffen over weg en rail, te verwerken in één (digitaal) totaaloverzicht van risicosituaties in onze provincie (de 'risicokaart Overijssel').

Tijdens de jaarlijkse burgemeestersdag van 24 maart 1999 wordt gesproken over deze inventarisatie, de systematiek die ten grondslag ligt aan de aanbevelingen en mogelijke vervolgafspraken tussen de betrokken partners.

Op 8 april zal door middel van een persconferentie bekendheid worden gegeven aan de inventarisatie. Voor deze persconferentie zijn uitgenodigd de portefeuillehouders rampenbestrijding van de drie brandweerregio's, de commandanten van deze regio's en andere vertegenwoordigers van de hulpverleningsdiensten.

Postbank 833220
ING Bank 69 18 10 893

Bezoekadres
Luttenbergstraat 2
Zwolle

Het provinciehuis is vanaf het NS-station bereikbaar
met stadsbus lijn 3 richting Wipstrik/Oosterenk, halte provinciehuis

N 2011

Gegeven de inhoud van het rapport en de geplande persconferentie wil ik u verzoeken om pas na genoemde persconferentie zelf in de publiciteit te treden.

Bijgevoegd vindt u een antwoordformulier dat wij graag voor 2 april ingevuld retour ontvangen. Dit formulier dient ter voorbereiding van de persconferentie en richt zich met name op de huidige mate van voorbereiding.

Ik wil tenslotte benadrukken dat dit overzicht van risico's rond inrichtingen en opslagen met gevaarlijke stoffen alleen tot stand heeft kunnen komen dankzij de goede medewerking van de Overijsselse gemeenten. Met waardering voor de manier waarop u aan het project heeft meegewerkt, zeg ik u dank voor uw inspanning om Adviesgroep AVIV de benodigde gegevens te leveren.

De COMMISSARIS VAN DE KONINGIN
in de provincie OVERIJSSEL

5.1.2e

Bijlage 1: antwoordformulier 'risico-inventarisatie'

gemeente: Enschede
contactpersoon: .....
telefoonnummer:.....

voor 2 april te faxen aan:
provincie Overijssel
kabinet Commissaris der Koningin
t.a.v. 5.1.2e
fax 038- 5.1.2e

In het rapport worden een aantal aanbevelingen gedaan voor het opstellen dan wel overwegen van een rampbestrijdingsplan of aanvalsplan. Voor de provincie zijn met name de aanbevelingen met betrekking tot rampbestrijdingsplannen interesssant.

Gaarne verzoek ik u dan ook om aan te geven wat de huidige mate van voorbereiding is bij die bedrijven waarvoor een aanbeveling tot opstellen van een rampbestrijdingsplan dan wel een aanbeveling tot het overwegen van een rampbestrijdingsplan wordt gegeven.

Door het invullen van de cijfers 1 t/m 5 kunt u onder het kopje 'huidig' aangeven wat de huidige mate van voorbereiding is.

1: rampbestrijdingsplan opgesteld
2: rampbestrijdingsplan in voorbereiding
3: aanvalsplan opgesteld
4: aanvalsplan in voorbereiding
5: geen voorbereiding noodzakelijk geacht

Tenslotte is ruimte vrijgehouden voor bedrijven waar naar uw mening sprake is van een te 'lichte' aanbeveling. Gelieve aan te geven om welke bedrijven het hier gaat en wat volgens u de mate van voorbereiding zou moeten zijn.

naam	type bedrijf	aanbeveling	huidig
5.1.2e	LPG tankstation	rampenbestrijdingsplan aanbevolen	
	Gasdepot en IJzerhandel	rampenbestrijdingsplan aanbevolen	
	Propaan/butaan afvulstation	rampenbestrijdingsplan aanbevolen	

Faxbericht

Gemeente Enschede

Datum:	30 maart 1999.		
Aan:	5.1.2e	Van:	5.1.2e
Bedrijf:	provincie Overijssel, kabinet CdK.	Dienst:	Brandweer
Faxnummer:	5.1.2e	Afdeling:	

U hoort in totaal 2 pagina(s) te ontvangen inclusief deze.
Als u niet alle pagina's ontvangen hebt, bel dan 5.1.2e.

Bericht:

Geachte heer 5.1.2e

Met belangstelling is kennis genomen van het overzicht van risico-opleverende activiteiten binnen de gemeente Enschede, waardoor er een inzicht ontstaat in de mate van gevaar voor personen in de omgeving van industriële activiteiten. Graag informeren wij u over de mate van preparatie iets breder dan uw antwoordformulier mogelijk maakt.
In de bijgevoegde tabel vindt u de lijst van de door AVIV geselecteerde bedrijven met de desbetreffende aanbevelingen terug. De twee rechter kolommen geven de huidige stand van onze preparatie voor deze bedrijven weer. De afkorting 'RBP' staat hier voor rampenbestrijdingsplan en 'AP' voor aanvalsplan. Binnen de brandweer Enschede wordt een mengvorm van aanvalsplan en bereikbaarheidskaart toegepast ('AP/BK'). Afhankelijk van de aard van het object is deze mengvorm meer of minder uitgebreid.
Bij onze toekomstige planvorming zullen de bevindingen van AVIV een belangrijke rol spelen. Hier en daar stemt het door AVIV berekende overzicht van risico-opleverende activiteiten niet geheel overeen met ons eigen risicobeeld van de gemeente, waardoor er enkele twijfelgevallen zijn. Het betreft een drietal bedrijven waarbij na uitvoerige inventarisatie een rampbestrijdingsplan meer in overeenstemming zou kunnen zijn met een verantwoorde preparatie dan het voorgestelde aanvalsplan. Van de drie aangegeven objecten die in aanmerking zouden komen voor een rampbestrijdingplan verwachten wij dat 5.1.2e 5.1.2e een juiste aanbeveling is, maar dat er bij de overige twee objecten met een aanvalsplan zou kunnen worden volstaan. Na 8 april zullen wij dan ook contact met AVIV gaan opnemen om zo inzicht te krijgen in de aard van de diverse risico's en de bijbehorende maatgevende scenario's. Deze maatgevende scenario's zullen vervolgens als basis dienen voor de verdere planvorming. De gewijzigde aanbevelingen m.b.t. de planvorming, alsmede de prioriteitsvolgorde hierin zullen wij u te zijner tijd doen toekomen.
Ik hoop u op deze manier voorlopig voldoende geïnformeerd te hebben.

Met vriendelijke groet,

5.1.2e

In afschrift aan: Burgemeester,
B & W, concernstaf, t.a.v. dhr. 5.1.2e
BMD, t.a.v. dhr. 5.1.2e,
Commandant Brandweer.

Resultaten AVIV inventarisatie				Overzicht preparatie brandweer Enschede	
AVIV Nr	Naam	RBP aanbev.	AP aanbev.	RBP aanw.	AP/BK aanw.
153018	5.1.2e 5.1.2e IJzerhandel BV	Ja		Nee	Ja
153209	Wolbert		Ja		Nee
153106	Garage Roeloffzen		Nee		
153205	Boekelo folien BV		Ovw		Ja
153202	Texoprint		Ovw		Ja
153111	Texaco		Nee		
153003	Shell station Broekheurne	Nee	Ovw		Nee
153201	Grolsche Bierbrouwerij BV		Ovw		Ja
153102	ESSO		Nee		
153012	BP Autorette Tad	Nee	Ja		Nee
153215	BFI bijzondere afvalstoffen BV		Ovw		Ja
153010	Mobilgarage Het Getfert	Nee	Ja		Ja
153107	Shell station Glanerbrug		Nee		
153112	Fina		Nee		
153008	BIM	Ja		Nee	Ja
153007	Texaco V.O.F. 5.1.2e	Nee	Ja		Nee
153207	5.1.2e BV		Ja		Nee
153210	Bleko BV		Ja		Ja
153203	Polaroid (Europa)		Ja		Ja
153109	Auto Service Enschede		Nee		
153001	Service station 5.1.2e	Nee	Ja		Ja
153110	Brand Oil		Nee		
153214	De Toren BV		Ovw		Nee
153204	Vredestein BV		Ja		Ja
153208	Oliko BV		>100		Ja
153006	BP 5.1.2e	Nee	Ovw		Nee
153005	Tankstation De Knalhutte	Nee	Ovw		Nee
153004	BP 5.1.2e	Nee	Ovw		Ja
153108	AVIA		Nee		
153101	Total Nederland NV 'De Lares'		Nee		
153019	Schepers	Ja		Nee	Nee
153011	Veger	Nee	Ja		Nee
153013	BP Parkweg	Nee	Ja		Nee
153002	Shell station Parkweg	Nee	Ja		Ja
153213	Diversey Lever (Othara)		Ja		Ja
153105	5.1.2e		Nee		
153016	5.1.2e	Nee	Ja		Nee
153211	Se Fireworks		Ja		Nee
153103	BP - Truckstop		Nee		
153014	Avia Zelfservice Station Weghors	Nee	Ja		Nee
153017	Rhee	Nee	Ja		Ja
153104	Total Nederland		Nee		
153022	Air BP installatie Twenthe		Nee		
153009	Shell zelftank wesselerbrink	Nee	Ja		Nee
153021	Munsterhuis	Nee	Ja		Nee
153212	5.1.2e Gebr. BV		Ja		Nee
153015	Platvoet Exploitatiemaatschappij	Nee	Ja		Nee

Provincie: onderzoek risicoopleverende
activiteiten '99.

LC1-0260

Overijssel

PROVINCIE

BMD
20.04.99
Koo

ongineel z.s.m.
Ontvangen
Cliënt nr. -1.78 B
Reg. nr. 99B006947
Datum 20 APR 1999
Afdeling VROm/mil
Attende

Burgemeester en Wethouders van
Enschede
Afdeling milieu
Postbus 20
7500 AA ENSCHEDE

Postadres
Provincie Overijssel
Postbus 10078
8000 GB Zwolle

Telefoon 038 425 25 25
Telefax 038 425 26 50

Uw kenmerk	Uw brief	Ons kenmerk	Datum
		EMT/1999/1202	14 04 1999
Bijlagen	**Doorkiesnummer**	**Inlichtingen bij**	
1	425 14 78	5.1.2e	19. APR. 1999

Onderwerp
Onderzoek naar risico-opleverende activiteiten.

Ter informatie zenden wij u hierbij een tweede exemplaar van het rapport over het onderzoek dat in uw gemeente is uitgevoerd naar risico-opleverende activiteiten.

Gedeputeerde Staten van Overijssel,
namens dezen*,

5.1.2e

* Conform het Bevoegdhedenbesluit van Gedeputeerde Staten van Overijssel van 22 september 1998, kenmerk BAB 98/1942, en wijzigingen nadien

Postbank 833220
ING Bank 69 18 10 893

Bezoekadres
Luttenbergstraat 2
Zwolle

Het provinciehuis is vanaf het NS-station bereikbaar
met stadsbus lijn 3 richting Wipstrik/Oosterenk, halte provinciehuis

PROVINCIE Overijssel

Gemeente Enschede

Overzicht risico-opleverende activiteiten

Onderzoek uitgevoerd door AVIV Enschede

december 1998

Gemeente

Enschede

Overzicht risico-opleverende activiteiten

Een onderzoek in opdracht van de Provincie Overijssel

December 1998

Inhoudsopgave

Samenvatting provincierapport 1
1. Inleiding 1
2. Werkwijze 1
3. Overzicht resultaten 2
4. Aanbevelingen 3

Beschrijving gemeenterapportage 4
1. Inleiding 4
1.1. Overzicht van de vermelde gegevens in de gemeenterapportage 4
1.2. Korte toelichting op de evaluatie 5
1.2.1. Inleiding 5
1.2.2. Aanvalsplan (score: ja, overwegen) 6
1.2.3. Rampbestrijdingsplan (score: Ja, Nee, Overwegen) 7
Toelichting op enige termen 8
Overzicht bedrijven en kenmerken 9

Samenvatting provincierapport

1. Inleiding

"Externe Veiligheidsrisico's in Overijssel – stationaire objecten", Onder deze titel is medio december 1998 door AVIV B.V. te Enschede rapport uitgebracht aan de provincie Overijssel. Dit rapport bevat:

- een overzicht van bedrijven die op zodanige schaal met gevaarlijke stoffen werken dat een eventueel incident gevaar op kan leveren voor mensen die in de omgeving van het bedrijfsterrein verkeren;
- aanbevelingen om de schaal van de preparatie van de ongevalsbestrijding af te stemmen op de omvang van de gevaarzetting. Hiertoe is de grootte van het externe risico voor de mens geschat.

2. Werkwijze

Bij alle gemeenten in Overijssel zowel als bij de provincie is het milieuvergunningenbestand gescreend op de aanwezigheid van gevaarlijke stoffen bij bedrijven.
Die bedrijven zijn geselecteerd, waar de stoffen in zodanige hoeveelheden of onder zodanige omstandigheden aanwezig zijn dat bij een incident een extern effect op de mens op voorhand niet uitgesloten is .
Met gangbare rekenmethodieken zijn van deze bedrijven de risico's globaal geschat.
Op grond van de grootte van de risico's zijn aanbevelingen ontwikkeld voor de ongevalsbestrijding volgens het uitgangspunt: hoe groter de risico's, hoe gedetailleerder de gewenste preparatie. De schaal van de preparatie loopt van de algemene basisprocedure gevaarlijke stoffen tot aan het meerdere diensten omvattende rampbestrijdingsplan. Een korte toelichting op de terminologie is opgenomen aan het einde van de gemeenterapportage.
Een formeel criterium dat de relatie aangeeft tussen de mate van gevaarzetting van een activiteit en de schaal van de preparatie van de rampbestrijding ontbreekt. De enige *verplichting*, geformuleerd in een door de staatssecretaris van Binnenlandse Zaken in 1988 uitgegeven circulaire, betreft de rampbestrijdingsplan-verplichting voor EVR-plichtige bedrijven.
In de overige gevallen wordt derhalve in het navolgende een bepaalde schaal van de preparatie *aanbevolen*.
Het zal in veel gevallen zo zijn dat de preparatie reeds op een bepaalde schaal is gerealiseerd. De resultaten van het onderzoek zijn dan ook vooral in relatieve zin bruikbaar. Voor bedrijven in dezelfde groep kan de preparatie op een vergelijkbaar niveau zijn uitgelegd.

3. Overzicht resultaten

Algemeen
In Overijssel zijn ca. 451 inrichtingen als mogelijk relevant geselecteerd[1]. In circa 70% van de inrichtingen gaat het om de opslag van brandbare vloeistoffen en/of brandbare gassen in bulk.

Rampbestrijdingsplan verplicht
In Overijssel vallen 5 bedrijven onder de EVR-verplichting van het BRZO 1992. Voor deze bedrijven is de opstelling van een rampbestrijdingsplan verplicht. Van deze is reeds een EVR beschikbaar. In vier situaties is een rampbestrijdingsplan opgesteld.

Rampbestrijdingsplan aanbevolen
Voor een aantal inrichtingen in Overijssel wordt op grond van de gevaarzetting een rampbestrijdingsplan aanbevolen. Te onderscheiden categorieën zijn:

- een aantal LPG-tankstations (23). Het risico van de stations bestaat in mogelijke onregelmatigheden bij de lossing van de tankwagens die het station bevoorraden. De stations komen meestal in deze groep terecht vanwege de nabijheid van een gevoelig object.
- overige inrichtingen (4) waaronder twee goederenemplacementen.

Voor de LPG-stations is dankzij de uniformiteit van deze categorie één basisplan volgens bestaande modellen toereikend.

Rampbestrijdingsplan ter overweging
Voor een aantal inrichtingen in Overijssel wordt op grond van de gevaarzetting de opstelling van een rampbestrijdingsplan ter overweging gegeven. In de meeste gevallen zal echter een rampbestrijdingsplan een te ver gaande vorm van preparatie zijn. Voor deze inrichtingen geldt in ieder geval wel de aanbeveling een aanvalsplan op te stellen. Het betreft met name een aantal LPG-tankstations (29) en een aantal industriële ammoniak-koelinstallaties (6).

Aanvalsplan aanbevolen
Voor de LPG-tankstations waarvoor een rampbestrijdingsplan eventueel in overweging is gegeven (29) wordt tenminste een aanvalsplan aanbevolen. Daarnaast vallen nog 42 LPG-tankstations onder deze categorie. Van de overige inrichtingen wordt gezien de gevaarzetting een aanvalsplan aanbevolen voor 51 diverse bedrijven in Overijssel. Zes hiervan zijn inrichtingen met een industriële ammoniak-koelinstallatie. Onder de overige bedrijven bevinden zich met name opslagen van explosieven, gasflessen en bestrijdingsmiddelen. Ook de bedrijven die vallen onder de algemene verplichting van het BRZO 1992 (14) dan wel onder art. 6/7 van de Seveso 2 richtlijn (11) vallen in deze groep.

Aanvalsplan ter overweging
In alle overige gevallen[2] wordt de aanbeveling tot overwegen van een aanvalsplan gegeven, omdat op grond van andere criteria dan hier genoemd (plaatselijke situatie,

[1] Ten tijde van het schrijven van dit rapport was de evaluatie voor 41 van de 45 gemeenten voltooid.

bereikbaarheid, veiligheid personeel) een aanvalsplan noodzakelijk kan zijn. Veelal volstaat echter het volgen van de procedure gevaarlijke stoffen en/of het opstellen van een bereikbaarheidskaart.

4. Aanbevelingen

Het rapport sluit af met de volgende aanbevelingen:

- nagaan of het bestaande niveau van de preparatie in overeenstemming is met het aanbevolen niveau;
- inbrengen van de in de studie ontwikkelde inzichten in de bestaande bestrijdingsplannen;
- ontwikkelen van een voor potentiële gebruikers werkbare en nuttige procedure om de gegevens up to date te houden.

[1] Uitgezonderd benzine tankstations en bedrijven met opslag vloeibare brandstoffen voor eigen transport.

Beschrijving gemeenterapportage

1. Inleiding

De gemeenterapportage betreft per gemeente een uitdraai van de belangrijkste gegevens in het databestand van risico-opleverende objecten.
De bedrijven zijn, zoals de meeste milieuvergunningdossiers, alfabetisch geordend op adres.
Voor elk bedrijf zijn gegeven de naam, het vestigingsadres, een typering van de activiteiten en de plaatscoördinaten volgens het systeem van de Rijksdriehoekmeting (RDM-coördinaten). Voor elk bedrijf zijn van de geïnventariseerde stoffen de aanwezige hoeveelheden afgedrukt. De benaming van de stoffen is overgenomen uit de beschikbare gegevens. Achter de stofnaam staat vermeld of het bulk- danwel stukgoedopslag betreft.
Daarnaast geeft de rapportage de resultaten van de evaluatie.
Elke gemeente ontvangt op 3.5"floppy disk een overzicht van de genoemde bedrijfsgegevens.

1.1. Overzicht van de vermelde gegevens in de gemeenterapportage

Bedrijfsgegevens

Naam	Naam bedrijf
Adres	Adres van het bedrijf. Wanneer in het bestand van de gemeente een bepaalde bedrijfscode wordt gebruikt is deze tussen haakljes vermeld.
Plaats	Postcode en vestigingsplaats
Type	Algemene beschrijving van de aard van de inrichting
RDM coörd.	coördinaten (X,Y) volgens het Rijksdriehoekmeting-stelsel

Stofgegevens
Voor opslag in bulk en in stukgoed wordt de hoeveelheid van een bepaalde stof gegeven. Daarnaast worden enige opslagkenmerken vermeld, zoals opslag boven- dan wel ondergronds, opslag in loods, verpakking e.d.

Resultaten evaluatie
De exacte definitie van de hier vermelde dimensies is opgenomen in bijlage 1 van het provinciale hoofdrapport: "Evaluatiekader". Voor meer detail wordt de lezer daarnaar verwezen.

Dimensie	Schaal	Toelichting
Straal van het evaluatiegebied	m	Afstand in meters tot waar de omgeving is beschouwd d.i. de afstand tot waarop 50% van de mensen bij normale weersomstandigheden gewond kan raken..
Gevoelige objecten binnen deze straal	-	Objecten binnen het evaluatiegebied die voor de preparatie speciale aandacht vragen b.v. scholen
Aandachtspunt RO	j/n	Objecten aangetroffen binnen een RO-zone, hetzij binnen de 10^{-5}-contour, hetzij binnen een afstand voorgeschreven door een categorale regeling
BRZO-verplichting	par.2/par.3	Aanwijzing op grond van het BRZO (Stb. 291, 1992) par.3=EVR-plicht; par.2=zorgplicht
Seveso 2 verplichting:	art.6/7 / art.9	Aanwijzing op grond van het BRZO 1998 art.9=EVR-plicht; art.6/7=PBZO-plicht
Aanvalsplan	j/ovw	Aanbeveling voor het opstellen van een aanvalsplan
Rampbestrijdingsplan	j/n/ovw	Aanbeveling voor het opstellen van een rampbestrijdingsplan

De vorm en de straal van het geëvalueerde gebied variëren per scenario. De straal waarbinnen de omgeving is geanalyseerd, is in de gemeente rapportage weergegeven. In het geval van ronde schadegebieden, is dit gelijk aan het geëvalueerde gebied. Voor langwerpige schadegebieden is de (wind)richting van belang. In deze gevallen is het gebied gekozen waarbij de gevolgen het grootst zijn (worst case). Indien er iets over de objecten binnen de schadegebieden bekend is, staat dat weergegeven in de rapportage, waar mogelijk met aantallen en afstanden.
Benadrukt moet worden dat de resultaten moeten worden getoetst aan de specifieke locale inzichten. Aantallen en hoeveelheden zijn voor dit onderzoek zo goed mogelijk vastgesteld. Vaak was daarvoor echter een schatting nodig door het ontbreken van detailgegevens.

1.2. Korte toelichting op de evaluatie

1.2.1. Inleiding

De evaluatie van de gevaarzetting heeft zich gericht op drie aspecten:

- milieuvergunning;
- ruimtelijke ordening;
- preparatie.

In het kader van de milieuvergunning is vastgesteld of de inrichting valt onder de verplichtingen van het BRZO 1992 dan wel het BRZO 1998 (de in januari 1999 van kracht wordende nederlandse implementatie van de Seveso-2-richtlijn van de EG). Een inrichting kan vallen onder paragraaf 3 dan wel 2 van het BRZO 1992 of onder artikel 9 dan wel 6/7 van de Seveso 2 richtlijn.
In het kader van de ruimtelijke ordening is vastgesteld of zich binnen een geldende risicozone kwetsbare bestemmingen bevinden. De risicozone kan zijn

- een reeds in een AMvB vastgelegde zone, zoals in het geval van de LPG-tankstations;
- een in een circulaire vastegstelde zone, zoals in het geval van de CPR-15 opslagen;

- een 10^{-5} of 10^{-6}-individueel risico-contour voor inrichtingen waarvoor geen categoraal beleid geldt.

In het kader van de preparatie van de rampbestrijding zijn de inrichtingen op grond van hun gevaarzetting in een aantal groepen ingedeeld met elk een eigen aanbeveling voor het niveau van de preparatie. De groepsindeling is gebaseerd op de maten aandachtsklasse en risico-ernst-klasse.

Aandachtsklasse

De aandachtsklasse is een maat voor het potentieel aantal gewonden ten gevolge van een incident op het bedrijfsterrein. De indeling is afhankelijk van het aantal aanwezigen in het "evaluatiegebied" d.i. in de meeste gevallen het gebied waarin 50% van de mensen nog gewond zou kunnen raken. De aandachtsklassen zijn gedefinieerd in Tabel 1.

Aandachtsklasse	Aantal personen in evaluatiegebied
1	>1000
2	300-1000
3	100-300
4	30-100
5	<30

Tabel 1. Definitie aandachtsklassen

Risico-ernst-klasse

De risico-ernst-klasse is een maat voor zowel de omvang als voor de mate van voorzienbaarheid van een calamiteit. Daarmee sluit de maat aan bij de terminologie van de rampenwet. De risico-ernst-klasse geeft de verhouding tot de oriënterende waarde van het groepsrisico weer in de vorm van de maximale FN^2-score. De "oriënterende waarde" is de van rijkswege vastgestelde "norm" voor het groepsrisico en heeft de vorm: $max(FN^2)=10^{-3}$. De onderscheiden risico-ernst-klassen zijn gegeven in Tabel 2.

FN^2 max	Risico-ernstklasse
$>10^{-4}$	A
10^{-4}-10^{-5}	B
$<10^{-5}$	C

Tabel 2. Definitie risico-ernstklassen

Het verband tussen de maten aandachtsklasse/risico-ernstklasse en de aanbeveling voor de preparatie wordt in de volgende paragrafen toegelicht.

1.2.2. Aanvalsplan (score: ja, overwegen)

Het opstellen van een aanvalsplan wordt o.a. noodzakelijk geacht bij inrichtingen waarbij sprake is van opslag van toxische gassen (NH_3), explosieve stoffen, of waarbij ingeval van brand in belangrijke mate toxische verbrandingsprodukten kunnen vrijkomen. Indien de aanbeveling voor het opstellen van een rampbestrijdingsplan "overwegen" luidt, wordt het opstellen van een aanvalsplan noodzakelijk geacht. In alle andere gevallen wordt de aanbeveling tot overwegen gegeven, omdat op grond van andere criteria dan hier genoemd (plaatselijke situatie, bereikbaarheid, veiligheid personeel) een aanvalsplan

noodzakelijk kan zijn. Veelal volstaat echter het volgen van de *procedure gevaarlijke stoffen* en/of het opstellen van een *bereikbaarheidskaart*.

1.2.3. Rampbestrijdingsplan (score: Ja, Nee, Overwegen)

De criteria betreffen EVR-plicht de omvang van de gevaarzetting en de geschatte risico-ernst (d.w.z. de omvang en de kans op ongevalsgevolgen). De opstelling van een rampbestrijdingsplan behoeft serieuze overweging (Ja) bij EVR-plichtige bedrijven en bedrijven die zijn gecategoriseerd in de hoogste risico-ernstklasse A en/of aandachtsklassen 1 en 2. De achtergronden van de klasse-indeling zijn beschreven in het hoofdrapport.

Toelichting op enige termen

Rampbestrijdingsplan
In een rampbestrijdingsplan wordt in aanvulling op en overeenstemming met het gemeentelijk rampenplan de bestuurlijke en interdisciplinaire, operationele bestrijding van een ramp vastgelegd. Aanvalsplannen van de verschillende diensten kunnen deel uitmaken van het rampbestrijdingsplan.

Aanvalsplan
Onder een aanvalsplan wordt verstaan een gestructureerde verzameling gegevens van een object, die tot doel hebben het brandweerpersoneel vertrouwd te maken met de totale situatie van het object, zodat ingeval van brand of een andere noodsituatie het optreden van de brandweer op de meest doelmatige wijze kan verlopen.

Bereikbaarheidskaart
Een verkorte vorm van het aanvalsplan betreft de bereikbaarheidskaart die op de blusvoertuigen van de brandweer worden meegevoerd. Het betreft een "kaart" waarop ten behoeve van de bevelvoerder en eerste inzet de belangrijkste gegevens betreffende het specifieke object zijn samengevat.

Procedure gevaarlijke stoffen
Procedures zijn van belang indien snel, adequaat en veilig gewerkt moet worden. In de brandweerpraktijk zijn verschillende van dergelijke procedures te onderkennen. Eén ervan is de "procedure gevaarlijke stoffen". In de procedure gevaarlijke stoffen zijn afspraken vastgelegd met betrekking tot de inzet van de brandweer bij de bestrijding van ongevallen waarbij gevaarlijke stoffen zijn betrokken of worden vermoed.

BRZO
"BRZO" is de aanduiding voor de Algemene Maatregel van Bestuur op grond van de Wet Milieubeheer, het Besluit Risico's Zware Ongevallen (Stb. 1992, 291). In het BRZO wordt de houder van de vergunning een bepaalde zorgvuldigheidsplicht opgelegd met het oog op ongewone voorvallen die gevaar op kunnen leveren voor mens en milieu. In bepaalde gevallen moet de exploitant een Rapport inzake de Externe Veiligheid, het zogenaamde *EVR*, opstellen voor het bevoegd gezag.

Seveso 2
Het BRZO wordt in januari 1999 gewijzigd in verband met de implementatie van de Seveso 2 richtlijn. De aanwijzingsgrond verandert enigszins, de zorgvuldigheidsplicht is nader geconcretiseerd tot een PBZO-rapport ("Preventie Beleid Zware Ongevallen"), het externe veiligheidsrapport wordt geïntegreerd tot een VR ("Veiligheidsrapport"), waarin het EVR, het AVR en het rapport inzake de bedrijfsbrandweer zijn geïntegreerd.

Gemeente Enschede

Geinventariseerde bedrijven op adres (bedrijven overzicht)

5.1.2e 5.1.2e IJzerhandel BV (BG code: 0096) Type bedrijf: Gasdepot en IJzerhandel	Binnenhaven 16	7547BH	Enschede
Wolbert (BG code: 0105) Type bedrijf: Groothandel in chemische produkten	Binnenhaven 50	7547SN	Enschede
Garage 5.1.2e BG code: 0145) Type bedrijf: Garage met tankstation	Boddenkampsingel 2	7514AR	Enschede
Boekelo folien BV (BG code: 2107) Type bedrijf: Vervaardiging van kunststofplaten, -folie, -buizen	Boekelosestraat 300	7547RD	Boekelo
Texoprint (BG code: 0165) Type bedrijf: Textielveredeling	Boekelosestraat 400	7511ZA	Boekelo
Texaco (BG code: 0197) Type bedrijf: Tankstation	Boulevard-1945 500	7511AL	Enschede
Shell station Broekheurne (BG code: 0222) Type bedrijf: LPG tankstation	Broekheurne-Ring 1080	7546TA	Enschede
Grolsche Bierbrouwerij BV (BG code: 0229) Type bedrijf: Bierbrouwerij	Brouwerijstraat 2	7548AW	Enschede
ESSO (BG code: 2291) Type bedrijf: Tankstation	Burgemeester van Veenlaan	7543AB	Enschede
BP Autorette Tad (BG code: 0325) Type bedrijf: LPG tankstation	Deurningerstraat 364	7522CP	Enschede
BFI bijzondere afvalstoffen BV Type bedrijf: Bewaren, be- en verwerken gevaarlijke afvalstoffen	Euregioweg 312	7532CN	Enschede (Provinciaal bedrijf)
Mobilgarage Het Getfert (BG code: 0448) Type bedrijf: LPG tankstation	Getfertsingel 79	7513GB	Enschede
Shell station Glanerbrug (BG code: 2146) Type bedrijf: Tankstation	Gronausestraat 1000	7534AN	Enschede
Fina (BG code: 0528) Type bedrijf: Tankstation	Gronausestraat 1317	7548TA	Glanerbrug
BIM (BG code: 0658) Type bedrijf: LPG tankstation	H. ter Kuilestraat 195	7547SK	Enschede
Texaco V.O.F. 5.1.2e (BG code: 0572) Type bedrijf: LPG tankstation	Haaksbergerstraat 602	7545PG	Enschede
5.1.2e V (BG code: 0684) Type bedrijf: Groothandel in brandstoffen en andere minerale olien	Hengelosestraat 304	7547AT	Enschede
Bleko BV (BG code: 1042) Type bedrijf: Groothandel in chemische produkten	Het Lentfert 3	7523ZD	Enschede
Polaroid (Europa) (BG code: 2179) Type bedrijf: Fotochemische produkten fabriek	Hoge Bothofstraat 45	7547RD	Enschede
Auto Service Enschede (BG code: 0746) Type bedrijf: Tankstation	Hogelandsingel 188	7512GK	Enschede
Service station 5.1.2e BG code: 0776) Type bedrijf: LPG tankstation	Hulsmaatstraat 24	7523WG	Enschede
Brand Oil (BG code: 0791) Type bedrijf: Tankstation	IJsselstraat 50	7523GC	Enschede
De Toren BV (BG code: 1580) Type bedrijf: Chemische produkten fabriek	Ir. E.L.C. Schiff Sr. straat 250	7547RD	Enschede
Vredestein BV (BG code: 1584) Type bedrijf: Vervaardiging van rubberbanden	Ir. E.L.C. Schiff Sr. straat 370	7548AW	Enschede
Oliko BV (BG code: 0842) Type bedrijf: Groothandel in brandstoffen en andere minerale olien	Kanaalstraat 335	7547BH	Enschede
BP 5.1.2e BG code: 0870) Type bedrijf: LPG tankstation	Kerkstraat 270	7532AV	Enschede

Gemeente Enschede

Geinventariseerde bedrijven op adres (bedrijven overzicht)

Tankstation De Knalhutte (BG code: 0902) Type bedrijf: LPG tankstation	Knalhutteweg 379	7542PB Enschede
BP 5.1.2e **(BG code: 0969)** Type bedrijf: LPG tankstation	Kuipersdijk 420	7541WK Enschede
AVIA (BG code: 0237) Type bedrijf: Tankstation	L. Buddestraat 101	7521SB Enschede
Total Nederland NV 'De Lares' (BG code: 0974) Type bedrijf: Tankstation	Laressingel 32	7514ES Enschede
5.1.2e Type bedrijf: Propaan/butaan afvulstation	Lenteweg 35	7532RV Enschede
Veger (BG code: 1297) Type bedrijf: LPG tankstation	Oldenzaalsestraat 726	7524AG Enschede
BP Parkweg (BG code: 1413) Type bedrijf: LPG tankstation	Parkweg 143-145	7545MV Enschede
Shell station Parkweg (BG code: 1411) Type bedrijf: LPG tankstation	Parkweg 98	7545MV Enschede
Diversey Lever (Othara) (BG code: 1468) Type bedrijf: Chemische produkten fabriek	Rembrandtlaan 414	Enschede
5.1.2e **(BG code: 2082)** Type bedrijf: Tankstation	Ribbeltsweg 6	7514EJ Enschede
Kromhout 5.1.2e **(BG code: 1701)** Type bedrijf: LPG tankstation	Sumatrastraat 81	7512CT Enschede
Se Fireworks (BG code: 1723) Type bedrijf: Vuurwerk opslag tot 1000 kg	Tollensstraat 46	7532PA Enschede
BP - Truckstop (BG code: 1733) Type bedrijf: Tankstation Vrachtwagens	Transportcentrum 10	7547RW Enschede
Avia Zelfservice Station Weghorst (BG code: 2487) Type bedrijf: LPG tankstation	Twekkeler-Es 53	7547ST Enschede
Rhee (BG code: 1755) Type bedrijf: Gasdepot	Twekkeler-Es 8	7547SM Enschede
Total Nederland (BG code: 1828) Type bedrijf: Tankstation	Veldhollanden 16	7542LA Enschede
Air BP Installatie Twenthe Type bedrijf: Tankinstallatie	Vliegveldweg 333	7524PT Enschede
Shell zelftank wesselerbrink (BG code: 1969) Type bedrijf: LPG tankstation	Wesselerbrinklaan 99	7544JZ Enschede
Munsterhuis Type bedrijf: Garage met LPG tankstation	Westerval 30	Enschede
5.1.2e **Gebr. BV (BG code: 1998)** Type bedrijf: Vuurwerk opslag meer dan 1000 kg	Winterweg 19	7545ZW Enschede
Platvoet Exploitatiemaatschappij (BG code: 2052) Type bedrijf: LPG tankstation	Zuiderspoorstraat 19	7512AX Enschede

Gemeente Enschede

Geinventariseerde bedrijven op adres (detailgegevens)

5.1.2e 5.1.2e IJzerhandel BV (BG code: 0096)

RDM coördinaten: (255350,471415) m

Adres : Binnenhaven 16
Plaats : 7547BH Enschede
Type bedrijf : Gasdepot en IJzerhandel

BRZO-verplichting: Par. 2
Seveso II-verplichting: Art 6/7

Straal van het evaluatie gebied: 300 m
Gevoelige objecten binnen deze straal: Geen

Rampenbestrijdingsplan: Ja

LPG: 113 m 3 Bovengronds

Wolbert (BG code: 0105)

RDM coördinaten: (255128,471562) m

Adres : Binnenhaven 50
Plaats : 7547SN Enschede
Type bedrijf : Groothandel in chemische produkten

BRZO-verplichting: Geen
Seveso II-verplichting: Geen

Straal van het evaluatie gebied: Geen

Aanvalsplan: Ja

Aanwezige stoffen in Stukgoed					Verpakking
K1 vloeistoffen	30 m3	Loods		Opvang: 10 m3	div
oplosmiddelen (vlampunt	40 m3	Loods	CPR 15	Opvang: 4 m3	div
stoffen met gevarenklasse	??	Loods	CPR 15	Opvang: 17.5 m3	div
stoffen met gevarenklasse	??	Loods	CPR 15	Opvang: 6.6 m3	div
zoutoplossingen en gemod.	175 m3	Loods	CPR 15	Opvang: 17.5 m3	div
zuren en logen	66 m3	Loods	CPR 15	Opvang: 6.6 m3	div
zuren en logen	??	Terrein	Verdiept	Opvang: 1.1 m3	div

Aanwezige stoffen in Bulk			
azijnzuur = ijsazijn = ethaanzuur	30 m3	Loods	Tankput: 25 m2
natriumhypochloriet	25 m3	Loods	Tankput: 25 m2
natronloog	15 m3	Loods	Tankput: 25 m2
natronloog	25 m3	Loods	Tankput: 25 m2
waterstofperoxyde	30 m3	Loods	Tankput: 25 m2
zoutzuur	25 m3	Loods	Tankput: 25 m2
zwavelzuur	15 m3	Loods	Tankput: 25 m2

Garage Roeloffzen (BG code: 0145)

RDM coördinaten: (257102,471972) m

Adres : Boddenkampsingel 2
Plaats : 7514AR Enschede
Type bedrijf : Garage met tankstation

Straal van het evaluatie gebied: Geen

Aanvalsplan: Nee

K1: 54 m 3 Ondergronds
K3: 12 m 3 Ondergronds

Boekelo folien BV (BG code: 2107)

RDM coördinaten: (252030,469857) m

Adres : Boekelosestraat 300
Plaats : 7547RD Boekelo
Type bedrijf : Vervaardiging van kunststofplaten, -folie, -buizen

BRZO-verplichting: Geen
Seveso II-verplichting: Geen

Straal van het evaluatie gebied: Geen

Aanvalsplan: Ovw

Aanwezige stoffen in Bulk			
MEK (methyl-ethyl-keton)	20 m3	Terrein	Ondergronds
MEK (methyl-ethyl-keton)	36 m3	Terrein	Ondergronds
PVC (polyvinylchloride)	250 m3	Terrein	
white spirit	18 m3	Terrein	

Gemeente Enschede

Geinventariseerde bedrijven op adres (detailgegevens)

Texoprint (BG code: 0165)

RDM coördinaten: (251854,469561) m

Adres : Boekelosestraat 400
Plaats : 7511ZA Boekelo
Type bedrijf : Textielveredeling

BRZO-verplichting: Geen
Seveso II-verplichting: Geen

Straal van het evaluatie gebied: Geen — Aanvalsplan: Ovw

Aanwezige stoffen in Bulk

white spirit	75 m3	Terrein	Ondergronds	bij: 0 bar, en 286 K

Texaco (BG code: 0197)

RDM coördinaten: (258760,470886) m

Adres : Boulevard-1945 500
Plaats : 7511AL Enschede
Type bedrijf : Tankstation

Straal van het evaluatie gebied: Geen — Aanvalsplan: Nee

K1:	80 m 3	Ondergronds
K3:	20 m 3	Ondergronds

Shell station Broekheurne (BG code: 0222)

RDM coördinaten: (255938,468941) m

Adres : Broekheurne-Ring 1080
Plaats : 7546TA Enschede
Type bedrijf : LPG tankstation

Straal van het evaluatie gebied: 300 m — Aandachtspunt voor RO: Nee — Aanvalsplan: Ovw
Gevoelige objecten binnen deze straal: Geen — Rampenbestrijdingsplan: Nee

LPG:	20 m 3	Ondergronds
K1:	62 m 3	Ondergronds
K3:	20 m 3	Ondergronds

Grolsche Bierbrouwerij BV (BG code: 0229)

RDM coördinaten: (257736,472670) m

Adres : Brouwerijstraat 2
Plaats : 7548AW Enschede
Type bedrijf : Bierbrouwerij

BRZO-verplichting: Geen
Seveso II-verplichting: Geen

Straal van het evaluatie gebied: 440 m — Aandachtspunt voor RO: Nee — Aanvalsplan: Ovw
Gevoelige objecten binnen deze straal: Geen

K1:	30 m 3	Ondergronds
K3:	8.5 m 3	Bovengronds
K3:	140 m 3	Ondergronds

Aanwezige stoffen in Bulk

ammoniak	7194 kg	Loods

ESSO (BG code: 2291)

RDM coördinaten: (257038,469548) m

Adres : Burgemeester van Veenlaan 13
Plaats : 7543AB Enschede
Type bedrijf : Tankstation

Straal van het evaluatie gebied: Geen — Aanvalsplan: Nee

K1:	62 m 3	Ondergronds
K3:	32 m 3	Ondergronds

Gemeente Enschede

Geinventariseerde bedrijven op adres (detailgegevens)

BP Autorette Tad (BG code: 0325)

RDM coördinaten:
(257330,473154) m

Adres : Deurningerstraat 364
Plaats : 7522CP Enschede
Type bedrijf : LPG tankstation

Straal van het evaluatie gebied: 300 m — Aanvalsplan: Ja
Gevoelige objecten binnen deze straal: Geen — Rampenbestrijdingsplan: Nee

LPG:	20 m 3	Ondergronds
K1:	70 m 3	Ondergronds
K3:	20 m 3	Ondergronds

BFI bijzondere afvalstoffen BV

RDM coördinaten:
(,) m

(Provinciaal bedrijf)

Adres : Euregioweg 312
Plaats : 7532CN Enschede
Type bedrijf : Bewaren, be- en verwerken gevaarlijke afvalstoffen

Straal van het evaluatie gebied: Geen — Aanvalsplan: Ovw

Mobilgarage Het Getfert (BG code: 0448)

RDM coördinaten:
(257279,470209) m

Adres : Getfertsingel 79
Plaats : 7513GB Enschede
Type bedrijf : LPG tankstation

Straal van het evaluatie gebied: 300 m — Aanvalsplan: Ja
Gevoelige objecten binnen deze straal: Geen — Rampenbestrijdingsplan: Nee

LPG:	20 m 3	Ondergronds
K1:	90 m 3	Ondergronds
K3:	20 m 3	Ondergronds

Shell station Glanerbrug (BG code: 2146)

RDM coördinaten:
(262799,470902) m

Adres : Gronausestraat 1000
Plaats : 7534AN Enschede
Type bedrijf : Tankstation

Straal van het evaluatie gebied: Geen — Aanvalsplan: Nee

K1:	30 m 3	Ondergronds
K3:	27 m 3	Ondergronds

Fina (BG code: 0528)

RDM coördinaten:
(263536,470890) m

Adres : Gronausestraat 1317
Plaats : 7548TA Glanerbrug
Type bedrijf : Tankstation

Straal van het evaluatie gebied: Geen — Aanvalsplan: Nee

K1:	20 m 3	Ondergronds
K3:	20 m 3	Ondergronds

BIM (BG code: 0658)

RDM coördinaten:
(254740,471078) m

Adres : H. ter Kuilestraat 195
Plaats : 7547SK Enschede
Type bedrijf : LPG tankstation

Straal van het evaluatie gebied: 300 m
Gevoelige objecten binnen deze straal: Geen — Rampenbestrijdingsplan: Ja

LPG:	8 m 3	Bovengronds
K1:	24 m 3	Ondergronds
K3:	20 m 3	Ondergronds

Gemeente Enschede

Geinventariseerde bedrijven op adres (detailgegevens)

Texaco V.O.F. Duyn (BG code: 0572)

RDM coördinaten:
(255868,469673) m

Adres : Haaksbergerstraat 602
Plaats : 7545PG Enschede
Type bedrijf : LPG tankstation

Straal van het evaluatie gebied: 300 m — Aanvalsplan: Ja
Gevoelige objecten binnen deze straal: Geen — Rampenbestrijdingsplan: Nee

LPG:	20 m 3	Ondergronds
K1:	70 m 3	Ondergronds
K3:	25 m 3	Ondergronds

Kuil Nicos BV (BG code: 0684)

RDM coördinaten:
(256463,472388) m

Adres : Hengelosestraat 304
Plaats : 7547AT Enschede
Type bedrijf : Groothandel in brandstoffen en andere minerale olien

BRZO-verplichting: Geen
Seveso II-verplichting: Geen

Straal van het evaluatie gebied: 80 m — Aandachtspunt voor RO: Nee — Aanvalsplan: Ja
Gevoelige objecten binnen deze straal: Geen

Aanwezige stoffen in Stukgoed			Verpakking
acetyleen	2000 ltr	Loods	gasflessen
ammoniak	320 ltr	Loods	gasflessen
argon	1500 ltr	Loods	gasflessen
butaan	260 ltr	Loods	gasflessen
helium	500 ltr	Loods	gasflessen
koolzuur	3000 ltr	Loods	gasflessen
lachgas	300 ltr	Loods	gasflessen
lucht	1500 ltr	Loods	gasflessen
propaan	1500 ltr	Loods	gasflessen
stikstof	1500 ltr	Loods	gasflessen
trichloorfluormethaan	1500 ltr	Loods	gasflessen
waterstof	500 ltr	Loods	gasflessen
zuurstof (vloeibaar)	2500 ltr	Loods	gasflessen
Aanwezige stoffen in Bulk			
koolstofdioxide	12.5 m3	Terrein	

Gemeente Enschede

Geinventariseerde bedrijven op adres (detailgegevens)

Bleko BV (BG code: 1042)

RDM coördinaten: (254356,471180) m

Adres : Het Lentfert 3
Plaats : 7523ZD Enschede
Type bedrijf : Groothandel in chemische produkten

BRZO-verplichting: Geen
Seveso II-verplichting: Geen

Straal van het evaluatie gebied: 110 m Aandachtspunt voor RO: Ja Aanvalsplan: Ja
Gevoelige objecten binnen deze straal: Geen

Aanwezige stoffen in Stukgoed					Verpakking
dichloormethaan	2 x 200 ltr			Opvang: 23 m3	vaten en cans
gevarenklasse 3.31C	40 ton	Loods	CPR 15		flessen
gevarenklasse 3.3B	35 ton	Loods	CPR 15		flessen
gevarenklasse 6.1	1 ton	Loods	CPR 15		flessen
gevarenklasse 8	20 ton	Loods	CPR 15		flessen
K1 en K2 vloeistoffen	100 ton	Loods	CPR 15		flessen
lijnolie	10 x 1000 ltr	Loods		Opvang: 23 m3	vaten en cans
terpentine	96 x 25 ltr			Opvang: 23 m3	vaten en cans
thinner	192 x 25 ltr			Opvang: 23 m3	vaten en cans
tolueen	3 x 200 ltr			Opvang: 23 m3	vaten en cans
trichlooretheen	3 x 200 ltr			Opvang: 23 m3	vaten en cans
wasbenzine	96 x 25 ltr			Opvang: 23 m3	vaten en cans

Aanwezige stoffen in Bulk			
ammonia	30 m3	Loods	Tankput: 20 m2
brandspintus	15 m3	Loods	Tankput: 20 m2
ethyleenglycol	20 m3	Loods	Tankput: 20 m2
isopropylalcohol	20 m3	Loods	Tankput: 20 m2
methanol	20 m3	Loods	Tankput: 20 m2
terpentine	30 m3	Terrein	Ondergronds
thinner	60 m3	Terrein	Ondergronds
wasbenzine	30 m3	Terrein	Ondergronds

Polaroid (Europa) (BG code: 2179)

RDM coördinaten: (258512,471636) m

Adres : Hoge Bothofstraat 45
Plaats : 7547RD Enschede
Type bedrijf : Fotochemische produkten fabriek

BRZO-verplichting: Geen
Seveso II-verplichting: Geen

Straal van het evaluatie gebied: 80 m Aandachtspunt voor RO: Nee Aanvalsplan: Ja
Gevoelige objecten binnen deze straal: Geen

Aanwezige stoffen in Stukgoed					Verpakking
corrosief	82 ton	Loods	CPR 15		div
giftig	0.8 ton	Loods	CPR 15		div
K1 vloeistoffen	1.6 m3	Terrein	Verdiept	Opvang: 1.6 m3	vaten
oxiderend	1.5 ton	Loods	CPR 15		div
schadelijk/irriterend	13 ton	Loods	CPR 15		div

Aanwezige stoffen in Bulk			
kaliloog	25 m3	Terrein	Tankput: 25 m2

Auto Service Enschede (BG code: 0746)

RDM coördinaten: (258712,470510) m

Adres : Hogelandsingel 188
Plaats : 7512GK Enschede
Type bedrijf : Tankstation

Straal van het evaluatie gebied: Geen Aanvalsplan: Nee

K1:	42 m 3	Ondergronds
K3:	12 m 3	Ondergronds

Gemeente Enschede

Geinventariseerde bedrijven op adres (detailgegevens)

Service station Tonny Wessels (BG code: 0776)

RDM coördinaten: (258255,472940) m

Adres : Hulsmaatstraat 24
Plaats : 7523WG Enschede
Type bedrijf : LPG tankstation

Straal van het evaluatie gebied: 300 m — Aanvalsplan: Ja
Gevoelige objecten binnen deze straal: Geen — Rampenbestrijdingsplan: Nee

LPG:	20 m 3	Ondergronds
K1:	60 m 3	Ondergronds
K3:	30 m 3	Ondergronds

Brand Oil (BG code: 0791)

RDM coördinaten: (257805,473525) m

Adres : IJsselstraat 50
Plaats : 7523GC Enschede
Type bedrijf : Tankstation

Straal van het evaluatie gebied: Geen — Aanvalsplan: Nee

K1:	30 m 3	Ondergronds
K3:	10 m 3	Ondergronds

De Toren BV (BG code: 1580)

RDM coördinaten: (254828,471508) m

Adres : Ir. E.L.C. Schiff Sr. straat 250 — BRZO-verplichting: Geen
Plaats : 7547RD Enschede — Seveso II-verplichting: Geen
Type bedrijf : Chemische produkten fabriek

Straal van het evaluatie gebied: Geen — Aanvalsplan: Ovw

Aanwezige stoffen in Stukgoed				Verpakking
aanmaakblokjes	10 + 50 ton	Loods	CPR 15	
Aanwezige stoffen in Bulk				
fosforzuur	5 m3	Loods		
fosforzuur	5 m3	Loods		
K2 vloeistoffen	2 x 200 m3	Loods		

Vredestein BV (BG code: 1584)

RDM coördinaten: (254392,472056) m

Adres : Ir. E.L.C. Schiff Sr. straat 370 — BRZO-verplichting: Geen
Plaats : 7548AW Enschede — Seveso II-verplichting: Geen
Type bedrijf : Vervaardiging van rubberbanden

Straal van het evaluatie gebied: 220 m — Aandachtspunt voor RO: Nee — Aanvalsplan: Ja
Gevoelige objecten binnen deze straal: Geen

LPG:	3 m 3	Bovengronds

Aanwezige stoffen in Stukgoed				Verpakking
activators	280 ton	Loods		zakken, silo's, verwarmde t
chemisch afval	7200 ltr	Loods		vaten
chemisch afval	2400 ltr	Loods		vaten
versnellers	60 ton	Loods		zakken
vulcanisatie middelen	110 ton	Loods		zakken
Aanwezige stoffen in Bulk				
benzine	50 m3	Terrein	Ondergronds	
brandstoffen	15 m3	Terrein	Ondergronds	
roet en vulstoffen	360 m3	Terrein		
stookolie	250 m3	Terrein		bij: 293 K

Gemeente Enschede

Geinventariseerde bedrijven op adres (detailgegevens)

Oliko BV (BG code: 0842)

RDM coördinaten:
(254498,472480) m

Adres : Kanaalstraat 335
Plaats : 7547BH Enschede
Type bedrijf : Groothandel in brandstoffen en andere minerale olien

Straal van het evaluatie gebied: Geen — Aanvalsplan: >100

K1:	1050 m 3	Bovengronds
K1:	100 m 3	Ondergronds
K2:	50 m 3	Ondergronds
K3:	2500 m 3	Bovengronds
K3:	40 m 3	Ondergronds

BP De Rijk (BG code: 0870)

RDM coördinaten:
(263561,471732) m

Adres : Kerkstraat 270
Plaats : 7532AV Enschede
Type bedrijf : LPG tankstation

Straal van het evaluatie gebied: 300 m — Aanvalsplan: Ovw
Gevoelige objecten binnen deze straal: Geen — Rampenbestrijdingsplan: Nee

LPG:	20 m 3	Ondergronds
K1:	35 m 3	Ondergronds
K3:	15 m 3	Ondergronds

Tankstation De Knalhutte (BG code: 0902)

RDM coördinaten:
(259466,466925) m

Adres : Knalhutteweg 379
Plaats : 7542PB Enschede
Type bedrijf : LPG tankstation

Straal van het evaluatie gebied: 300 m — Aandachtspunt voor RO: Nee — Aanvalsplan: Ovw
Gevoelige objecten binnen deze straal: Geen — Rampenbestrijdingsplan: Nee

LPG:	20 m 3	Ondergronds
K1:	20 m 3	Ondergronds
K3:	30 m 3	Ondergronds

BP Diekman (BG code: 0969)

RDM coördinaten:
(258031,469455) m

Adres : Kuipersdijk 420
Plaats : 7541WK Enschede
Type bedrijf : LPG tankstation

Straal van het evaluatie gebied: 300 m — Aanvalsplan: Ovw
Gevoelige objecten binnen deze straal: Geen — Rampenbestrijdingsplan: Nee

LPG:	20 m 3	Ondergronds
K1:	68 m 3	Ondergronds
K3:	12 m 3	Ondergronds

AVIA (BG code: 0237)

RDM coördinaten:
(256174,472036) m

Adres : L. Buddestraat 101
Plaats : 7521SB Enschede
Type bedrijf : Tankstation

Straal van het evaluatie gebied: Geen — Aanvalsplan: Nee

K1:	49 m 3	Ondergronds
K3:	10 m 3	Ondergronds

Gemeente Enschede

Geinventariseerde bedrijven op adres (detailgegevens)

Total Nederland NV 'De Lares' (BG code: 0974)

RDM coördinaten: (258609,472221) m

Adres : Laressingel 32
Plaats : 7514ES Enschede
Type bedrijf : Tankstation

Straal van het evaluatie gebied: Geen — Aanvalsplan: Nee

K1: 75 m 3 Ondergronds
K3: 20 m 3 Ondergronds

Schepers

RDM coördinaten: (262200,471600) m

Adres : Lenteweg 35
Plaats : 7532RV Enschede
Type bedrijf : Propaan/butaan afvulstation

Straal van het evaluatie gebied: 300 m
Gevoelige objecten binnen deze straal: Geen — Rampenbestrijdingsplan: Ja

LPG: 8 m 3 Bovengronds

Aanwezige stoffen in Stukgoed

			Verpakking
propaan/butaan	130 m3	Terrein	gasflessen

Veger (BG code: 1297)

RDM coördinaten: (259450,474581) m

Adres : Oldenzaalsestraat 726
Plaats : 7524AG Enschede
Type bedrijf : LPG tankstation

Straal van het evaluatie gebied: 300 m — Aanvalsplan: Ja
Gevoelige objecten binnen deze straal: Geen — Rampenbestrijdingsplan: Nee

LPG: 20 m 3 Ondergronds
K1: 24 m 3 Ondergronds
K3: 20 m 3 Ondergronds

BP Parkweg (BG code: 1413)

RDM coördinaten: (256279,471276) m

Adres : Parkweg 143-145
Plaats : 7545MV Enschede
Type bedrijf : LPG tankstation

Straal van het evaluatie gebied: 300 m — Aanvalsplan: Ja
Gevoelige objecten binnen deze straal: Geen — Rampenbestrijdingsplan: Nee

LPG: 20 m 3 Ondergronds
K1: 60 m 3 Ondergronds
K3: 20 m 3 Ondergronds

Shell station Parkweg (BG code: 1411)

RDM coördinaten: (256203,471343) m

Adres : Parkweg 98
Plaats : 7545MV Enschede
Type bedrijf : LPG tankstation

Straal van het evaluatie gebied: 300 m — Aanvalsplan: Ja
Gevoelige objecten binnen deze straal: Geen — Rampenbestrijdingsplan: Nee

LPG: 40 m 3 Ondergronds
K1: 62 m 3 Ondergronds
K3: 30 m 3 Ondergronds

Gemeente Enschede

Geinventariseerde bedrijven op adres (detailgegevens)

Diversey Lever (Othara) (BG code: 1468)

RDM coördinaten: (255470,471252) m

Adres : Rembrandlaan 414
Plaats : Enschede
Type bedrijf : Chemische produkten fabriek

BRZO-verplichting: Geen
Seveso II-verplichting: Geen

Straal van het evaluatie gebied: Geen
Aanvalsplan: Ja

Aanwezige stoffen in Stukgoed					Verpakking
basen en zuren	23 ton	Loods	CPR 15	Opvang: 61 m3	div
chloorhoudend	onbekend	Loods	CPR 15	Opvang: 61 m3	div
milieugevaarlijke stoffen	30 ton	Loods	CPR 15	Opvang: 61 m3	div
Aanwezige stoffen in Bulk					
fosforzuur	30 m3	Loods		Tankput: 80 m2	
kaliumhydroxide	40 m3	Loods		Tankput: 130 m2	
natronloog	40 m3	Loods		Tankput: 115 m2	
overig sterk etsend	40 m3	Loods		Tankput: 130 m2	
overig sterk etsend	40 m3	Loods		Tankput: 115 m2	
overig sterk etsend	3 x 30 m3	Loods		Tankput: 80 m2	
shellsol	6 ton	Terrein		Ondergronds	
spintus 96%	6.3 ton	Terrein		Ondergronds	
terpentine	4.5 ton	Terrein		Ondergronds	

Willemsen (BG code: 2082)

RDM coördinaten: (258938,471636) m

Adres : Ribbeltsweg 6
Plaats : 7514EJ Enschede
Type bedrijf : Tankstation

Straal van het evaluatie gebied: Geen
Aanvalsplan: Nee

K1:	7 m 3	Ondergronds
K3:	8 m 3	Ondergronds

Kromhout Van der Meer (BG code: 1701)

RDM coördinaten: (257793,470393) m

Adres : Sumatrastraat 81
Plaats : 7512CT Enschede
Type bedrijf : LPG tankstation

Straal van het evaluatie gebied: 300 m
Aanvalsplan: Ja
Gevoelige objecten binnen deze straal: Geen
Rampenbestrijdingsplan: Nee

LPG:	0 m 3	Ondergronds
K1:	26 m 3	Ondergronds
K3:	12 m 3	Ondergronds

Se Fireworks (BG code: 1723)

RDM coördinaten: (257969,472479) m

Adres : Tollensstraat 46
Plaats : 7532PA Enschede
Type bedrijf : Vuurwerk opslag tot 1000 kg

BRZO-verplichting: Par. 2
Seveso II-verplichting: Geen

Straal van het evaluatie gebied: 15 m
Aandachtspunt voor RO: Nee
Aanvalsplan: Ja
Gevoelige objecten binnen deze straal: Geen

Aanwezige stoffen in Stukgoed			Verpakking
vuurwerk 1.1G	100 kg	Loods	onverpakt
vuurwerk 1.3G	500 kg	Loods	orginele verpakking
vuurwerk 1.3G	3 x 500 kg	Loods	orginele verpakking
vuurwerk 1.4G/S	10 x 2 ton	Loods	orginele verpakking
vuurwerk 1.4G/S	9 x 7 ton	Loods	orginele verpakking

Gemeente Enschede

Geinventariseerde bedrijven op adres (detailgegevens)

BP - Truckstop.(BG code: 1733)

RDM coördinaten: (254124,472492) m

Adres : Transportcentrum 10
Plaats : 7547RW Enschede
Type bedrijf : Tankstation Vrachtwagens

Straal van het evaluatie gebied: Geen — Aanvalsplan: Nee

K3: 110 m 3 Ondergronds

Avia Zelfservice Station Weghorst (BG code: 2487)

RDM coördinaten: (254069,471597) m

Adres : Twekkeler-Es 53
Plaats : 7547ST Enschede
Type bedrijf : LPG tankstation

Straal van het evaluatie gebied: 300 m — Aanvalsplan: Ja
Gevoelige objecten binnen deze straal: Geen — Rampenbestrijdingsplan: Nee

LPG: 20 m 3 Ondergronds
K1: 62 m 3 Ondergronds
K3: 62 m 3 Ondergronds

Rhee (BG code: 1755)

RDM coördinaten: (254405,471093) m

BRZO-verplichting: Par. 2
Seveso II-verplichting: Art 6/7

Adres : Twekkeler-Es 8
Plaats : 7547SM Enschede
Type bedrijf : Gasdepot

Straal van het evaluatie gebied: 300 m — Aanvalsplan: Ja
Gevoelige objecten binnen deze straal: Geen — Rampenbestrijdingsplan: Nee

LPG: 125 m 3 Ondergronds

Aanwezige stoffen in Stukgoed

			Verpakking
acetyleen	25.5 m3	Loods	gasflessen
propaan	5 m3	Loods	gasflessen
propaan/butaan	17 m3	Loods	gasflessen
propaan/butaan	45 m3	Loods	gasflessen

Total Nederland (BG code: 1828)

RDM coördinaten: (258436,468358) m

Adres : Veldhoflanden 16
Plaats : 7542LA Enschede
Type bedrijf : Tankstation

Straal van het evaluatie gebied: Geen — Aanvalsplan: Nee

K1: 77 m 3 Ondergronds
K3: 15 m 3 Ondergronds

Air BP installatie Twenthe

RDM coördinaten: (258350,477150) m

Adres : Vliegveldweg 333
Plaats : 7524PT Enschede
Type bedrijf : Tankinstallatie

Straal van het evaluatie gebied: Geen — Aanvalsplan: Nee

K1: 112 m 3 Ondergronds

Gemeente Enschede

Geinventariseerde bedrijven op adres (detailgegevens)

Shell zelftank wesselerbrink (BG code: 1969)

RDM coördinaten: (256934,468296) m

Adres : Wesselerbrinklaan 99
Plaats : 7544JZ Enschede
Type bedrijf : LPG tankstation

Straal van het evaluatie gebied: 300 m — Aanvalsplan: Ja
Gevoelige objecten binnen deze straal: Geen — Rampenbestrijdingsplan: Nee

LPG:	20 m 3	Ondergronds
K1:	74 m 3	Ondergronds
K3:	35 m 3	Ondergronds

Munsterhuis

RDM coördinaten: (256223,471144) m

Adres : Westerval 30
Plaats : Enschede
Type bedrijf : Garage met LPG tankstation

Straal van het evaluatie gebied: 300 m — Aanvalsplan: Ja
Gevoelige objecten binnen deze straal: Geen — Rampenbestrijdingsplan: Nee

LPG:	20 m 3	Ondergronds
K1:	70 m 3	Ondergronds
K3:	20 m 3	Ondergronds

Haarman Gebr. BV (BG code: 1998)

RDM coördinaten: (260740,471342) m

Adres : Winterweg 19
Plaats : 7545ZW Enschede
Type bedrijf : Vuurwerk opslag meer dan 1000 kg

BRZO-verplichting: Par. 2
Seveso II-verplichting: Geen

Straal van het evaluatie gebied: 15 m — Aandachtspunt voor RO: Nee — Aanvalsplan: Ja
Gevoelige objecten binnen deze straal: Geen

Aanwezige stoffen in Stukgoed			Verpakking
vuurwerk 1.3G	12 x 200 kg	Loods	orginele verpakking
vuurwerk 1.4S/G	6 x 15 ton	Loods	orginele verpakking

Platvoet Exploitatiemaatschappij (BG code: 2052)

RDM coördinaten: (257703,470303) m

Adres : Zuiderspoorstraat 19
Plaats : 7512AX Enschede
Type bedrijf : LPG tankstation

Straal van het evaluatie gebied: 300 m — Aanvalsplan: Ja
Gevoelige objecten binnen deze straal: Geen — Rampenbestrijdingsplan: Nee

LPG:	20 m 3	Ondergronds
K1:	90 m 3	Ondergronds
K3:	30 m 3	Ondergronds

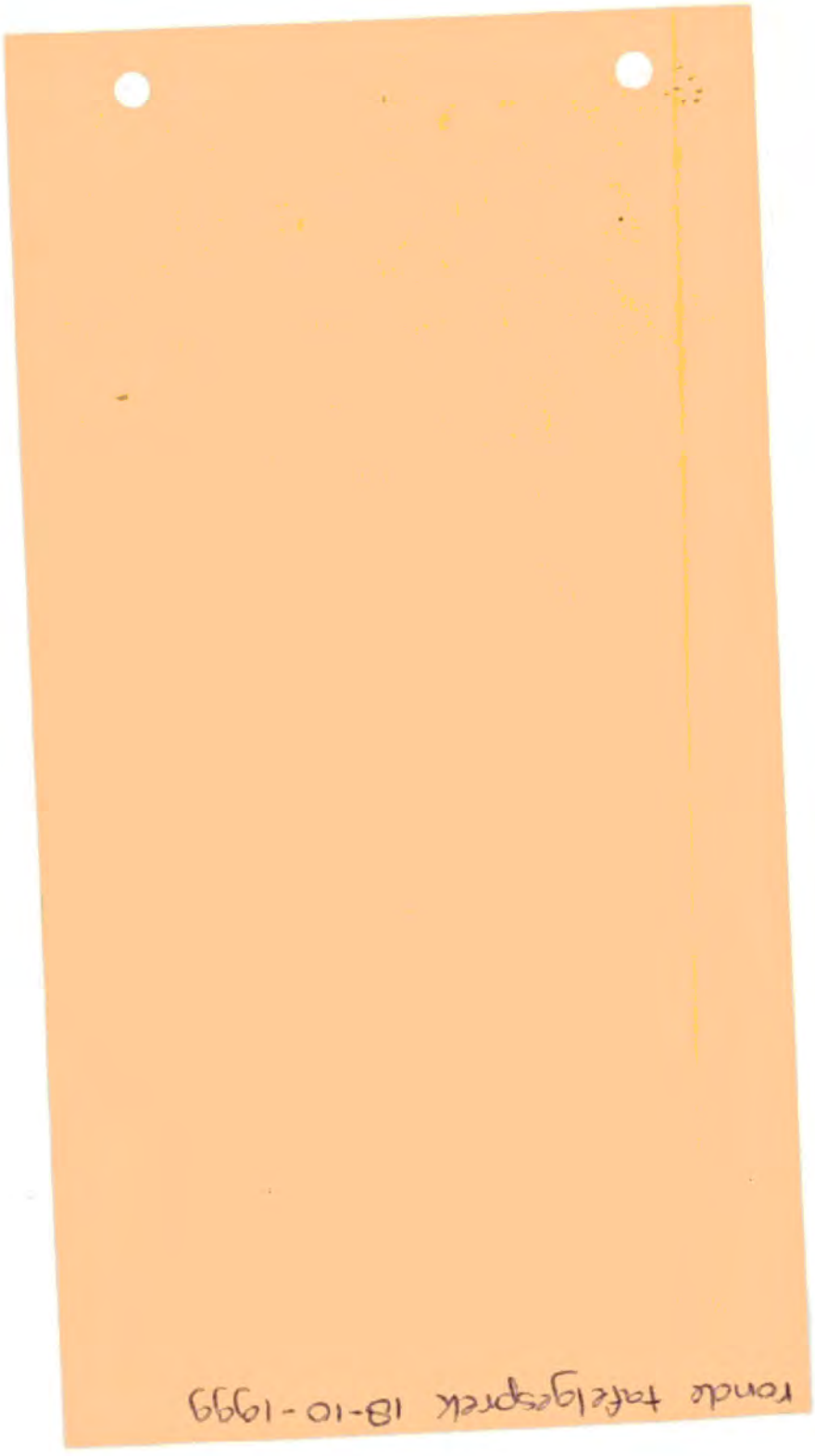
tonde hafelgespreek 18-10-1999

Provincie Overijssel
kabinet Commissaris van de Koningin
drs. 5.1.2e
projectleider veiligheid

postbus 10078
8000 GB ZWOLLE

tel.: 038-425 18 15
fax: 038-422 36 19
mobiel: 5.1.2e
e-mail: 5.1.2e @prv-overijssel.nl

Fax

Aan: 5.1.2e

Fax: 5.1.2e

Van: provincie Overijssel - project veiligheid

Datum: 28 september 1999

Betreft: interactieve ronde programma veiligheid

Aantal pagina's (incl. deze): 2

In aansluiting op het telefoongesprek dat wij eerder met u hebben gevoerd, nodigen wij u uit om deel te nemen aan een van onze ronde tafel gesprekken over het veiligheidsbeleid van de provincie Overijssel.

De komende drie jaar zal een extra impuls worden gegeven aan het veiligheidsbeleid van onze provincie. Deze impuls krijgt gestalte in de vorm van een programma integrale veiligheid waarvoor extra middelen ter beschikking worden gesteld. Bij het formuleren van de uitgangspunten voor dit programma stellen wij prijs op uw mening.

Als bijlage treft u een antwoordformulier aan waarop een aantal datumopties worden gegeven voor de ronde tafel gesprekken. Gezien de korte termijn waarop deze gesprekken plaats vinden, verzoeken wij u om het antwoordformulier zo spoedig mogelijk te retourneren via faxnummer 038-422 3619.

Op basis van de meeste aanmeldingen voor een bepaalde datum, zullen wij een datum prikken voor het gesprek. De keuze voor een bepaalde datum zullen wij u zo spoedig mogelijk laten weten.

Een week voor het gesprek sturen wij u een korte notitie ter voorbereiding op het gesprek. Mocht u naar aanleiding van deze uitnodiging nog vragen hebben dan kunt u contact opnemen met ondergetekende of met de heer 5.1.2e eenheid Economie, Milieu en Toerisme (tel. 038-5.1.2e

Bij voorbaat onze dank voor uw medewerking.

Met vriendelijke groet,

5.1.2e 5.1.2e
projectleider veiligheid

Provincie Overijssel
kabinet Commissaris van de Koningin
drs. 5.1.2e
projectleider veiligheid

postbus 10078
8000 GB ZWOLLE

tel. 038-425 18 15
fax. 038-422 36 19
mobiel. 06-2294 6161
e-mail: JC.Wever@prv-overijssel.nl

Fax

Aan: inspectie milieu hygiene - dhr. 5.1.2e
AKZO Hengelo - dhr. 5.1.2e
gemeente Enschede - dhr. 5.1.2e
vliegbasis Twenthe - majoor 5.1.2e
brandweer Enschede - dhr. 5.1.2e
NS - dhr. J. Meere
gemeente Hengelo - dhr. 5.1.2e (ter informatie)
bureau Haskoning - dhr. 5.1.2e en/of de heer 5.1.2e

Van: 5.1.2e 5.1.2e & 5.1.2e Broens

Datum: 12 oktober 1999

Betreft: gespreknotitie ronde tafel gesprek veiligheid

Aantal pagina's (incl. deze): 5

Bij deze bevestigen wij de afspraak die wij met u hebben gemaakt over uw deelname aan één van de ronde tafelgesprekken over de toekomst van het provinciaal veiligheidsbeleid. Als bijlage treft u de toegezegde gespreksnotitie aan.

Het gesprek zal plaatsvinden op maandag 18 oktober van 10.00 uur tot 12.00 uur in kamer 15 van het Bestuursgedeelte van het provinciehuis in Zwolle. Aansluitend zal er een lichte lunch worden geserveerd.

Het gesprek richt zich op veiligheid bezien vanuit de beleidsvelden economie, milieu en toerisme. Aanwezig van de kant van de provincie zijn de contactpersoon veiligheid van de eenheid economie, milieu en toerisme (EMT), 5.1.2e en ondergetekende (projectleider veiligheid en in die hoedanigheid verantwoordelijk voor het opstellen van het programma integrale veiligheid).

Het is de bedoeling om in grote lijnen in te gaan op aspecten van veiligheid die naar uw mening op bovengenoemde beleidsvelden onvoldoende aandacht krijgen. Daarbij willen we niet teveel ingaan op de details maar ons richten op de bestuurlijke vragen die hierbij spelen.

De gespreksnotitie bestaat uit een viertal onderdelen:
- een aantal onderwerpen die spelen op het terrein van ruimte, wonen en bereikbaarheid
- het analyse-kader
- landelijke ontwikkelingen
- voorbeelden uit de provincie Limburg

12 oktober 1999

1. ONDERWERPEN

Op het gebied van ruimte, wonen en bereikbaarheid spelen een groot aantal veiligheids-issues. Zonder uitputtend te willen zijn, gaat het o.a. om de volgende onderwerpen:

- veilige recreatie (gebieden en evenementen)
- veilige infrastructuur
- post-SEVESO richtlijnen
- aanvalsplannen en rampbestrijdingsplannen
- veilige bedrijventerreinen
- asbest en andere gevaarlijke afvalstoffen
- veiligheidseffectrapportage
- ruimtelijke plannen
- veiligheidstoets
- inzicht in bestaande risico's

2. ANALYSE-KADER

Bij het bespreken van de onderwerpen die relevant zijn voor het programma veiligheid willen wij gebruik maken van de veiligheidsketen. Daarbij gaat het erom op welke plek in de veiligheidsketen het provinciaal beleid zich naar uw mening op dit moment bevindt (de zogeheten 'ist'-situatie) en op welke plek in de veiligheidsketen het provinciaal beleid zich naar uw mening zou moeten bevinden (de zogeheten 'soll'-situatie.

plaats in veiligheidsketen van het provinciale beleid: waar ligt het zwaartepunt

1. **pro-actie:** het zorg dragen dat geen onveilige situaties (kunnen) ontstaan
2. **preventie:** het zorgen dat in eenmaal ontstane (of geaccepteerde) onveilige situaties de kans op onveiligheid zo klein mogelijk is
3. **preparatie:** het voorbereiden op het bestrijden van feitelijke situaties van onveiligheid
4. **repressie:** de acute bestrijding van calamiteiten, ongevallen en andere onveiligheidssituaties
5. **nazorg:** het terugkeren naar de normale verhoudingen, het werkwerken van gevolgen en het trekken van lering voor de toekomst

ist en soll

ist : wat is het nu (plek provinciaal beleid in keten)

soll: wat zou het moeten zijn (eigen verantwoordelijkheden versus verantwoordelijkheden partners)

12 oktober 1999

BANS (Bestuursakkoord Nieuwe Stijl)

Algemeen
- risico's van fysieke aard
- verkeershandhaving (o.a. IBO-V onderzoek en programma Duurzaam Veilig)

Versterking gemeentelijk veiligheidsbeleid
- periodiek vaststellen van veiligheidsplannen door PS en bevorderen uitvoering daarvan
- stimuleren veiligheidsbeleid van gemeenten
- afstemmen veiligheidsbeleid met gemeenten en andere veiligheidspartners

Veilige leefomgeving
Om een veilige leefomgeving te creëren zal de aandacht voor veiligheid in de aanleg en het beheer van de bebouwde omgeving verstevigd moeten worden:
1. bevorderen gerichte aandacht door middel van veiligheidseffectstudies, de keurmerken Veilig Wonen en Veilig Ondernemen en het programma Duurzaam Veilig.
2. bevorderen van het werken met het beveiligingsconcept ondergronds bouwen
3. aandacht besteden aan veiligheid bij het opstellen en beoordelen van nota's Ruimtelijke ordening, streekplannen en bestemmingsplannen.
4. bevorderen verdere ontwikkeling van het instrumentarium van veiligheidseffectstudies en stimuleren van toepassing.
5. bevorderen van opstellen 'risico-kaarten'.
6. bij besluitvorming (bijvoorbeeld over grote infrastructurele werken) voldoende bestuurlijk inzicht in de gevolgen voor de veiligheid.

12 oktober 1999

SMART- criteria: waar moet een voorstel aan voldoen

Een volgende stap is het concreet maken van eventuele keuzes die gemaakt zou kunnen worden. Als een voorstel zou worden gedaan in het programma, kan die dan voldoende SMART gemaakt worden?

- **specifiek**: het resultaat wordt gemeten in concrete waarden, dit om discussie achteraf te voorkomen.
- **meetbaar**: door de kwaliteitscriteria zo specifiek mogelijk te beschrijven, kan achteraf worden vastgesteld of de feitelijke waarden van het projectresultaat overeenkomen met de afgesproken waarden.
- **acceptabel**: het doel moet reëel en haalbaar zijn. Het resultaat moet te bereiken zijn met een normale, goede inspanning, integraal: meerdere partijen dan wel eenheden betrokken
- **realistisch**: de eisen waaraan het resultaat moet voldoen, moeten uitvoerbaar zijn met de beschikbare techniek en de overeengekomen kosten.
- **tijdsgebonden**: termijn waarbinnen het resultaat bereikt moet worden (en met het beschikbare budget)

3. LANDELIJKE ONTWIKKELINGEN

Beleidsplan Nederlandse Politie 2000-2004

- integriteit van het publieke domein: geweld op straat
- verkeersveiligheid (startprogramma duurzaam veilig, regioplan verkeershandhaving)
- milieu (per provincie bestuursovereenkomsten opstellen over bestuurlijke handhaving)

IVP (Integraal Veiligheidsprogramma)

- stuurgroep/projectgroep veiligheid als centraal aanspreekpunt voor gemeenten en rijk en als spil voor integraal veiligheidsbeleid binnen de provincie
- activiteiten provincie in regionale platforms criminaliteitsbeheersing
- veilige leefomgeving (o.a. veiligheidsparagraaf in bestemmingsplannen & ontwikkeling van maatschappelijk aanvaardbaar veiligheidsniveau voor vervoer(infrastructuur)
- verkeersveiligheid

12 oktober 1999

4. VOORBEELD LIMBURG

toezicht

- handhaving van de milieuwetgeving
- coördinatie van de externe handhaving
- toezicht i.h.k.v. politiewet en rampenwet (provinciale adviesstructuur rampbestrijdingsplannen)
- bevorderen verkeersveiligheid (ROV)
- verkeersveiligheidsaspecten in bestemmingsplannen

veilige leefomgeving en risicobeheersing

Dit thema is zeer breed en omvat invalshoeken als verkeersveiligheid, ruimtelijke ordening, milieu, geluid, lucht, bodem, lawaai, risicobestrijding, rampenbestrijding, waterkering, volksgezondheid, enz. Enkele uitwerkingen zijn:

- samenhang met ruimtelijke ordeningsbeleid
- verkeerseducatie in onderwijs
- subsidiëring arbeidsmarktprojecten gericht op veiligheid
- naast voorlichting gebruik maken van streekplan en bestemmingsplan als instrument van ruimtelijke ordening
- externe veiligheid, verkeersveiligheid en sociale veiligheid als onderdeel van de (milieu)toets bij de beoordeling van bestemmingsplannen
- gemeenten erop wijzen rekening te houden met deze zaken tijdens het ontwerpproces (bepaalde veiligheidsaspecten op het moment van toepassing reeds in het ontwerpplan opnemen en integreren)
- handleiding bestemmingsplannen actualiseren
- gemeenten conformeren zich aan rampenplan met een regionaal opgezette stafstructuur
- versterken van brandweermanagement op regionaal niveau (PVB)
- versterken veiligheidsbeleid op gemeentelijk niveau

handreiking externe veiligheid vervoer gevaarlijke stoffen.

DGG/V/VL-98005060

Hierdoor is de Handreiking waardevol voor transporteurs, milieuafdelingen, de ruimtelijke ordening, de brandweer en voor de rampenbestrijding.
Het boekje wordt voor die gebruikersgroepen van harte aanbevolen.
Mocht genoemde Handreiking u niet bereikt hebben, dan kunt u alsnog een exemplaar verkrijgen (fax 070 - 351.1479).

Hoogachtend,

5.1.2e

BMO
17.06.98

Ministerie van Verkeer en Waterstaat

Directoraat-Generaal Goederenvervoer

Class.nr. -1.783.1 B
Reg.nr. 98B007054
Datum 17 JUN 1998
Aktie VROM / MIL
Attentie
Streefdatum

origineel z.s.m.
retour archief

Aan
geadresseerde

Contactpersoon
5.1.2e
Datum
9 juni 1998
Ons kenmerk
DGG/V/VL-98005060
Onderwerp

Doorkiesnummer
070-351.1574
Bijlage(n)
-
Uw kenmerk
-

in bibliotheek
VROM-MIL

Geachte heer, mevrouw,

Recentelijk is door de VNG de "Handreiking externe veiligheid voor het vervoer van gevaarlijke stoffen" verstuurd. Uw organisatie heeft, gelet op de mogelijke betrokkenheid bij het externe veiligheidsbeleid, één of enkele exemplaren van dit boekje toegezonden gekregen. Abusievelijk ontbrak daarbij een begeleidend schrijven. Deze brief wil daarin alsnog voorzien. Dit begeleidend schrijven heeft tot doel om het u toegezonden boekje te kunnen plaatsen.

De "Handreiking externe veiligheid vervoer gevaarlijke stoffen" is in opdracht van de ministeries van VenW en VROM opgesteld. In het boekje wordt uitgelegd hoe het externe veiligheidsbeleid in Nederland voor het vervoer van gevaarlijke stoffen uitwerkt.
Vervoer van gevaarlijke stoffen veroorzaakt risico's voor onder meer de omgeving. Soms is het daarom wenselijk om maatregelen te nemen (routering van gevaarlijke stoffen, verkeersmaatregelen, etc.) en/of wordt voor bepaalde transportroutes een veiligheidszone aangehouden.
Het externe veiligheidsbeleid vereist handelen volgens een bepaalde procedure: de risico's worden ingeschat, die inschatting vormt een onderdeel van de afweging in het kader van bijvoorbeeld een MER procedure of bij de keuzes en invulling van een streek- of bestemmingsplan. Ook de vervoerder kan zich een oordeel vormen op welke wijze zijn transport het meest verantwoord kan plaatsvinden gegeven de omgeving die dat vervoer passeert.
In de handreiking wordt antwoord gegeven op vragen zoals: wanneer is er sprake van een substantieel risico bij het vervoer van gevaarlijke stoffen (weg-rails-water of buisleiding), waar (in welke procedure) vindt besluitvorming plaats en op welke wijze moet over deze problematiek worden beslist.

Postbus 20904, 2500 EX DEN HAAG
Willem Witsenplein 6, 2596 BK Den Haag
Telefoon (5.1.2e
Telefax (5.1.2e

Bereikbaar met buslijnen 18 en 29 (spits) vanaf CS en HS, 90 en 91 vanaf CS, 23 vanaf station Ln v N.O Indië en Voorburg en 12 en 65 en 88

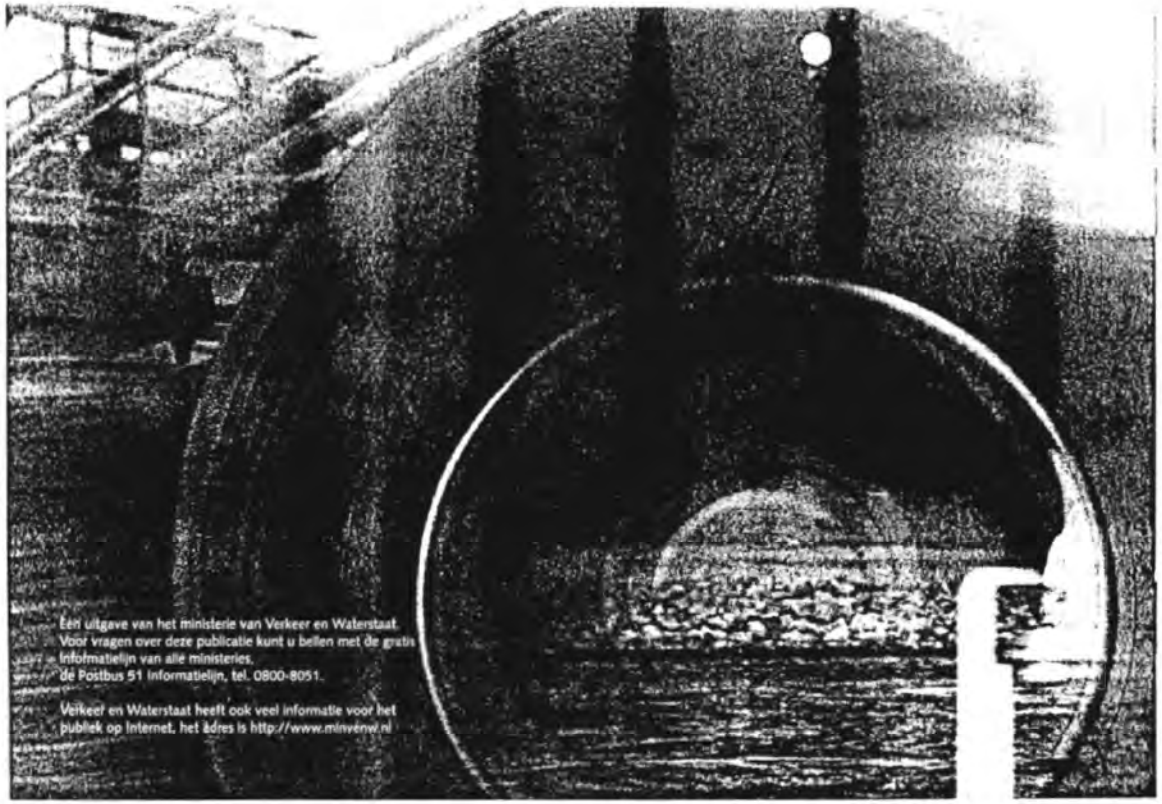

Een uitgave van het ministerie van Verkeer en Waterstaat.
Voor vragen over deze publicatie kunt u bellen met de gratis informatielijn van alle ministeries.
de Postbus 51 informatielijn, tel. 0800-8051.

Verkeer en Waterstaat heeft ook veel informatie voor het publiek op Internet, het adres is http://www.minvenw.nl

IPO-rekenmal,

een computerprogramma

Ter ondersteuning van het externe veiligheidsbeleid ten aanzien van het gevaarlijke stoffenvervoer heeft het Interprovinciaal Overleg (IPO) in samenwerking met de ministeries van VROM en Verkeer en Waterstaat en de Nederlandse Spoorwegen een computerprogramma laten ontwikkelen. Met deze zogenaamde IPO-rekenmal zijn snel en eenvoudig de risico's bij het transport van gevaarlijke stoffen over water, de weg, de rails en door buisleidingen te berekenen.

Voor meer informatie:
Op het ministerie van Verkeer en Waterstaat is de Afdeling Lading en Risicobeleid van het Directoraat-Generaal Goederenvervoer verantwoordelijk voor het externe veiligheidsbeleid.

Postbus 20904
2500 EX Den Haag
Telefoon (070) 351 15 72
Telefax (070) 351 14 79

COLOFON

Ministerie van Verkeer en Waterstaat
Directoraat-Generaal Goederenvervoer
Directie Transportveiligheid
Postbus 20904
2500 EX Den Haag
Telefoon (070) 351 15 70
Telefax (070) 351 14 79

© november 1997
ISBN nummer 90-3691632-1

Tekst
Fotografie
Omslag: Design '88
Vormgeving: du Rieu Grafisch Ontwerpers BNO
Druk: Veenman Drukkers

Ondersteuning bij het externe veiligheidsbeleid

Het externe veiligheidsbeleid krijgt steeds meer invulling. Met het verschijnen van de *Nota Risico-normering Vervoer Vervoer Gevaarlijke Stoffen* (februari 1996) werd een behoorlijke stap gezet op weg naar een samenhangend, effectief maar tegelijk haalbaar en betaalbaar beleid. Deze nota zet uiteen hoe om te gaan met risico's bij het vervoer van gevaarlijke stoffen.

Een volgende stap is de *Handreiking Externe Veiligheid Vervoer Gevaarlijke Stoffen*. Het is een praktische handleiding voor gemeenten en provincies bij de uitvoering van het externe veiligheidsbeleid in relatie tot transport.

Andere overheidsinstanties (wegbeheerder, regionale directie, inspectie) kunnen de handreiking gebruiken bij hun adviserende en toezichthoudende taak op het gebied van de externe veiligheid en het milieubeleid.
Bedrijven die te maken hebben met het vervoer van gevaarlijke stoffen kunnen de handreiking gebruiken om inzicht te krijgen in het overheidsbeleid en zelf een afweging maken bij de keuze van transportmiddel, -hoeveelheid, routes en andere aanvullende maatregelen.
Met de *Effectwijzer* van het ministerie van Binnenlandse Zaken kunnen risicovolle situaties snel worden onderkend.

Externe veiligheid in besluitvorming

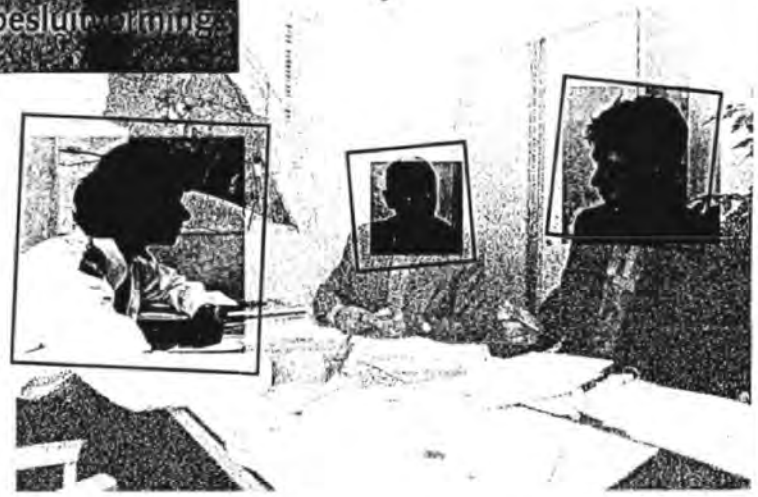

Gemeenten moeten bouwen, maar zijn tevens verantwoordelijk voor de openbare veiligheid van hun burgers. Provincies zien toe op de uitvoering van het beleid, adviseren bij het milieubeleid en de handhaving van risico-normen. De rijksoverheid heeft het belang van de economie, maar ook van de integrale veiligheid voor ogen. De industrie en de vervoerders moeten een eigen, verantwoorde afweging maken bij de keuze uit de vele vervoersmogelijkheden.

De instrumenten van het externe veiligheidsbeleid zijn onmisbaar in het streven naar integrale veiligheid rond het vervoer van gevaarlijke stoffen.

+ Met de risico-analyse kunnen de risico's van het vervoer van gevaarlijke stoffen worden berekend en vergeleken voor alternatieve routes.

+ De risico-normen geven houvast bij de afweging of en waar deze risico's voor de omgeving aanvaardbaar zijn of niet.

+ Ze vormen het uitgangspunt voor het nemen van verdere bronmaatregelen, aanpassing van de ruimtelijke ordeningsplannen en het bepalen van prioriteiten voor preparatie in het kader van de rampenbestrijding.

Integrale veiligheid

De veiligheid rond het vervoer van gevaarlijke stoffen moet in samenhang worden benaderd. Dat is de filosofie van de integrale veiligheid, die in brede zin het uitgangspunt vormt voor het veiligheidsbeleid van de overheid. In het integrale veiligheidsbeleid staat de veiligheidsketen centraal, met vijf fasen: pro-actie, preventie, preparatie, repressie en nazorg.

Alléén vervoersregelgeving ('preventie') is niet voldoende om te komen tot een verantwoord vervoer van gevaarlijke stoffen in het dichtbevolkte Nederland. Bij de aanleg en bouw van nieuwe infrastructuur zijn in een vroegtijdig stadium andere preventieve maatregelen te nemen. Tijdens het maken van plannen voor nieuwe infrastructuur of stedelijke uitbreiding is reeds een mogelijk spanningsveld te voorkomen tussen vervoer van gevaarlijke stoffen en andere ruimtelijke functies ('pro-actie'). Hulpverleners van brandweer, politie en ambulancediensten kunnen hun wensen op tafel leggen op het gebied van de bereikbaarheid en de noodzakelijke veiligheidsvoorzieningen ('preparatie').

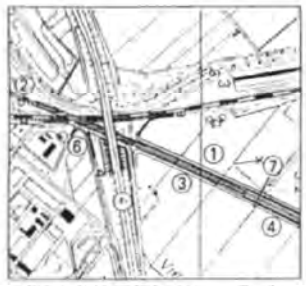

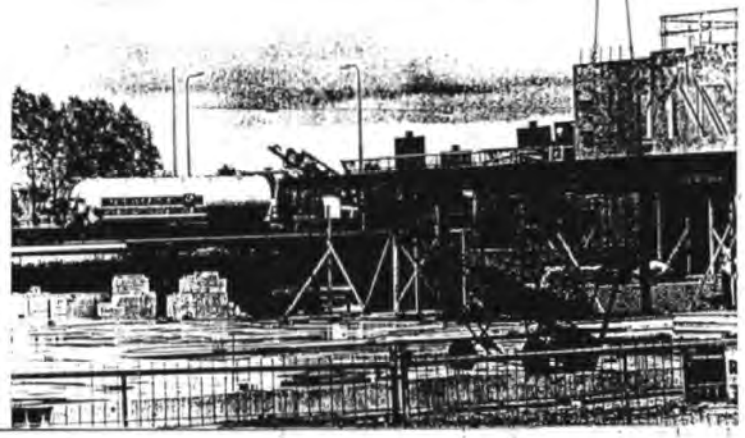

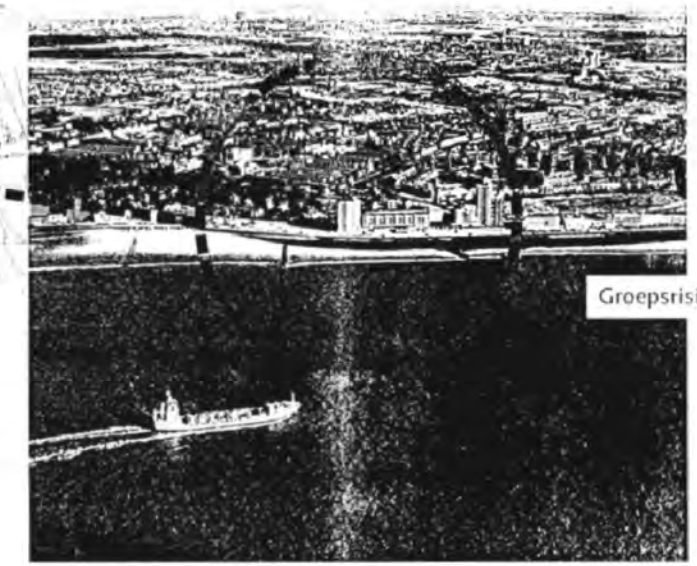

Individueel risico als grenswaarde

Voor het individueel risico is een grenswaarde vastgesteld van 10^{-6} per jaar bij **nieuwe situaties**. Dat wil zeggen dat de kans op een dodelijke situatie door een ongeval met gevaarlijke stoffen op een te bebouwen plek nabij de route maximaal één op de miljoen per jaar mag zijn. Is er bij **bestaande situaties** sprake van een hoger individueel risico dan 10^{-5}/jr dan moet het streven zijn om het individueel risico te verlagen tot het gestelde norm-niveau. Er moet worden gesaneerd als het individueel risico in bestaande situaties hoger ligt dan 10^{-5}/jr.

Groepsrisico als oriënterende waarde

Voor het groepsrisico geldt een oriënterende waarde per km route van 10^{-4} (één op de tienduizend) per jaar voor 10 of meer doden en van 10^{-6} (één op de miljoen) per jaar voor 100 of meer doden. Een groepsrisico hoger dan deze waarden moet worden vermeden. Het bevoegd gezag heeft echter de mogelijkheid om gemotiveerd van de oriënterende waarde af te wijken.

Risico-normen, de kern van het externe veiligheidsbeleid

Bij de ontwikkeling van het externe veiligheidsbeleid zijn in opdracht van de rijksoverheid voor alle relevante locaties langs transportroutes en pijpleidingen de risico-niveaus globaal berekend.
Op basis van dit onderzoek en in overleg met de betrokken overheden en het bedrijfsleven zijn er normen vastgesteld voor individueel risico en voor groepsrisico. Hierbij is aan voorafgestelde doelen van haalbaarheid en betaalbaarheid voldaan.
De risico-normen vormen de kern van het externe veiligheidsbeleid voor het vervoer van gevaarlijke stoffen. Ze geven aan of het risico-niveau nog aanvaardbaar is, of dat er aanleiding is voor extra maatregelen.
Alternatieve routes, verkeersveiligheid en/of zonering bieden daarbij in beginsel de mogelijkheden voor risico-reductie.

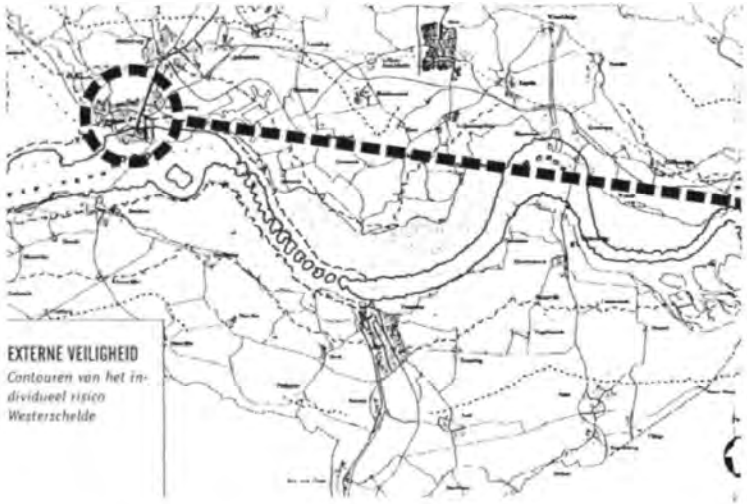

EXTERNE VEILIGHEID
Contouren van het individueel risico Westerschelde

De normstelling vormt het uitgangspunt voor de beoordeling van nieuwe situaties, zoals het verleggen van een route of de bouw van een woonwijk.

Groepsrisico ...

De kans op een ramp met meerdere doden wordt uitgedrukt als het groepsrisico. De hoogte van het groepsrisico hangt dan ook af van het aantal personen dat zich in de buurt van de route met gevaarlijke stoffen bevindt. Hoe hoger de bevolkingsdichtheid langs de route, hoe hoger het groepsrisico. Het groepsrisico is niet op een kaart weer te geven, maar wordt gepresenteerd met een zogenaamde risico-curve waarmee de kans op een bepaald aantal doden is af te lezen.

Het groepsrisico is bepalend voor de vraag in hoeverre maatregelen nodig zijn om een mogelijke ramp te voorkomen. Het kan ook antwoord geven op de vraag welke bebouwingsdichtheid nabij een route van gevaarlijke stoffen nog aanvaardbaar is.

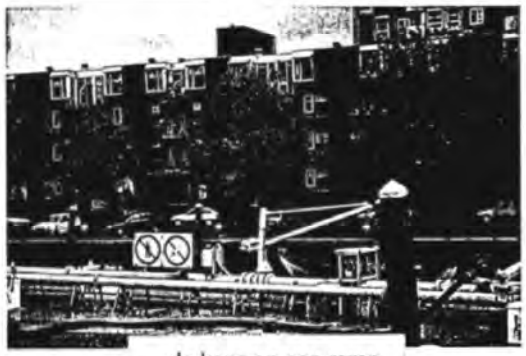

... de kans op een ramp

De dimensies van risico

Met de risico-analyse is voor elke willekeurige plaats langs een route van gevaarlijk stoffen het risico voor de omgeving te berekenen. In het risicobeleid worden twee begrippen gehanteerd: het individueel risico en het groepsrisico.

Individueel risico...

De kans op een dodelijke situatie op een bepaalde plaats langs de route wordt uitgedrukt als het individueel risico. Dichtbij de bron, in dit geval de route van gevaarlijke stoffen, is de kans het grootst dat een ongeval met gevaarlijke stoffen een dodelijke afloop heeft.
Naarmate de afstand tot de route toeneemt, vermindert het individueel risico. Zo is het individueel risico op een kaart weer te geven door lijnen die punten met gelijke risico's met elkaar verbinden. Deze risico-contouren zijn zeer geschikt voor het bepalen van een eventuele veiligheidszone.

... de kans op een dodelijk ongeval

... een analyse in drie stappen

Ongevalsscenario's
De eerste stap bij een risico-analyse bestaat uit het in beeld brengen van alle mogelijke ongevalssituaties. Bijvoorbeeld: is het mogelijk dat tankers frontaal met elkaar in botsing komen, kunnen tankwagons ontsporen, kan een buisleiding bij graafwerkzaamheden worden geraakt?

Kansschatting
Vervolgens wordt de kans op dergelijke ongevallen geschat. Dat gebeurt door gebruik te maken van ongevalsstatistieken. De omvang van de vervoersstroom en de verkeersveiligheid ter plaatse worden daarbij in een berekening verwerkt.

Effect-schadeberekening
Het schadelijke effect van mogelijke ongevallen wordt berekend met modellen. Ze zijn voor een groot deel gestandaardiseerd in computerprogramma's.
De kans op en de gevolgen van ongevallen geven inzicht in het feitelijke risico.

De risico-analyse

De kans op en de gevolgen van mogelijke ongevallen zijn te berekenen in een risico-analyse.
Iedereen stelt zichzelf in het dagelijks leven, vaak onbewust, de vraag: is het veilig genoeg, kunnen we dit veilig doen? In feite maken we dus dagelijks analyses van de kans op een ongeval en het mogelijke effect daarvan. Samen bepalen deze grootheden het risico van een handeling.
Bij een risico-analyse van het gevaarlijke stoffenvervoer in relatie tot de omgeving spelen de volgende gegevens een rol:

- de soort en hoeveelheid gevaarlijke stof, die bij een ernstig ongeval kan vrijkomen, is bepalend voor de mogelijke effecten in de omgeving;
- de omvang van de vervoersstroom en de verkeersveiligheid zijn bepalend voor de kans op ongevallen;
- het aantal mensen dat langs de route woont of werkt is bepalend voor de mogelijke gevolgen van een ernstig ongeval met gevaarlijke stoffen.

Vervoersprestatie gevaarlijke stoffen per modaliteit (1996)
In miljoen ton per jaar

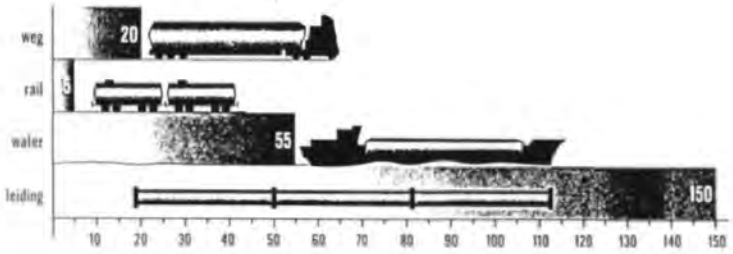

Externe veiligheid...

Het spanningsveld tussen de vervoersstromen van gevaarlijke stoffen enerzijds en de kwetsbare omgeving anderzijds is het domein van de externe veiligheid.
Bij externe veiligheid staat de vraag centraal of en zo ja welke maatregelen er moeten worden getroffen om het gewenste veiligheidsniveau te waarborgen. In tegenstelling tot de overwegend brongerichte vervoersregelgeving, gaat het bij de externe veiligheid ook om effectgericht beleid. Aan de hand van een risico-beoordeling kunnen maatregelen ter verhoging van de verkeersveiligheid worden overwogen. Soms zijn risico's te beperken door het aanhouden van geschikte veiligheidszones en door beperking van de bebouwingsdichtheid in de directe omgeving van routes.

Beoordeling en afweging is vooral een zaak voor gemeentebesturen. Provincies en Rijkswaterstaat spelen hierbij eveneens een belangrijke rol.

... vooral een gemeentelijke verantwoordelijkheid

Veiligheid heeft vele kanten

De internationale en nationale vervoersregelgeving zorgt voor een zo hoog mogelijk niveau van veiligheid. Toch kan de combinatie van intensief gevaarlijke stoffenvervoer, een complexe verkeerssituatie en de nabijheid van woon- en werkgebieden een riskante zaak zijn.

Interne veiligheid

Weggebruikers lopen eveneens risico's vanwege het vervoer van gevaarlijke stoffen. Deze risico's worden vooral bepaald door de verkeersveiligheid en de mogelijke effecten bij ongevallen. We noemen dit de interne veiligheid, waarbij het dus gaat om de veiligheid op het betreffende vervoerstracé.
Mede met het oog op de interne veiligheid worden hoge eisen gesteld aan de vakbekwaamheid van de bestuurder die gevaarlijke stoffen vervoert.

De verkeersveiligheid is te verhogen door onder meer snelheidsbeperking, verkeersbegeleiding, gescheiden verkeersstromen en de beveiliging van kruisingen.

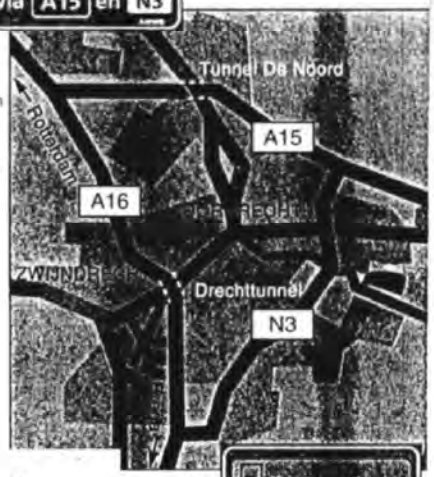

Routering

Uitgangspunt van beleid is om de bebouwde kom zoveel mogelijk te mijden bij het vervoer van gevaarlijke stoffen. Gemeenten **mogen** voor zogenaamde *routeplichtige stoffen* wegen aanwijzen waarover deze gevaarlijke stoffen moeten worden vervoerd. Voor dat vervoer zijn de overige wegen dan uitsluitend bij ontheffing toegestaan. Zo kunnen gemeenten bijdragen aan het veilig vervoer van gevaarlijke stoffen over de weg.

De minister van Verkeer en Waterstaat heeft op 1 augustus 1997 het Rijkswegennet aangewezen voor het routeren van gevaarlijke stoffen. De provinciale overheid stelt aansluitend een provinciaal wegennet vast. Ook de gemeentelijke routes **moeten** aansluiten op het landelijke en provinciale netwerk.

Spoorwegen en waterwegen lenen zich minder voor routering, omdat er nauwelijks uitwijkmogelijkheden zijn. Spoor- en vaarwegen bieden daarentegen wel de mogelijkheid tot specifieke veiligheidsmaatregelen, zoals verkeersbegeleiding, meld- en volgsystemen en snelheidsbeperking.

... een geregelde zaak

Vervoer gevaarlijke stoffen

Het vervoer van gevaarlijke stoffen mag de verkeersveiligheid en de infrastructuur niet nadelig beïnvloeden. Een ongeval met gevaarlijke stoffen kan veel menselijk leed en grote schade veroorzaken.

Internationale regelgeving
In internationaal verband is er voor het vervoer van gevaarlijke stoffen uitgebreide regelgeving. Die regels zijn er voor het vervoer over water, over het spoor en over de weg. Zo zijn er voorschriften voor de verpakking van stoffen, voor de uitrusting van voer- en vaartuigen, voor de verlading en voor de herkenbaarheid van dergelijk vervoer. Tevens is vastgelegd over welke kennis en vaardigheden schippers, machinisten en chauffeurs moeten beschikken die gevaarlijke stoffen vervoeren.

Wet vervoer gevaarlijke stoffen
Sinds 1 augustus 1996 is de Wet vervoer gevaarlijke stoffen van kracht, met het daarbij behorende Besluit vervoer gevaarlijke stoffen. Deze wet is het kader voor de internationale vervoersvoorschriften (ADR/ADNR/RID) en de vertaling daarvan in de ministeriële regelingen voor het vervoer van gevaarlijke stoffen over land (VLG), over binnenwateren (VBG) en over het spoor (VSG).

De voorschriften worden periodiek bijgesteld, zodat adequaat op nieuwe ontwikkelingen is in te spelen.

Economie, ruimte...en veiligheid,

Transport is onontbeerlijk in onze samenleving; de mobiliteit zal blijven toenemen. Om het vervoer in goede banen te leiden, is voortdurend verbetering van de infrastructuur noodzakelijk. Grote projecten staan op stapel: de Betuweroute, de hogesnelheidslijnen, de uitbreiding van Schiphol en de Rotterdamse haven.

Maar Nederland is al een dichtbevolkt land, de ruimte is beperkt.
We staan daarom voor belangrijke keuzes als het gaat om het gebruiken van de schaarse ruimte. Er wordt gezocht naar nieuwe woon- en werkbestemmingen. Dicht bij het wegennet is dan een aantrekkelijke optie.

Spanningsveld
Vervoer van gevaarlijke stoffen en ruimtelijke ordening kunnen met elkaar op gespannen voet staan. Dat kan het geval zijn als een relatief grote transportstroom met gevaarlijke stoffen langs een woonkern loopt.

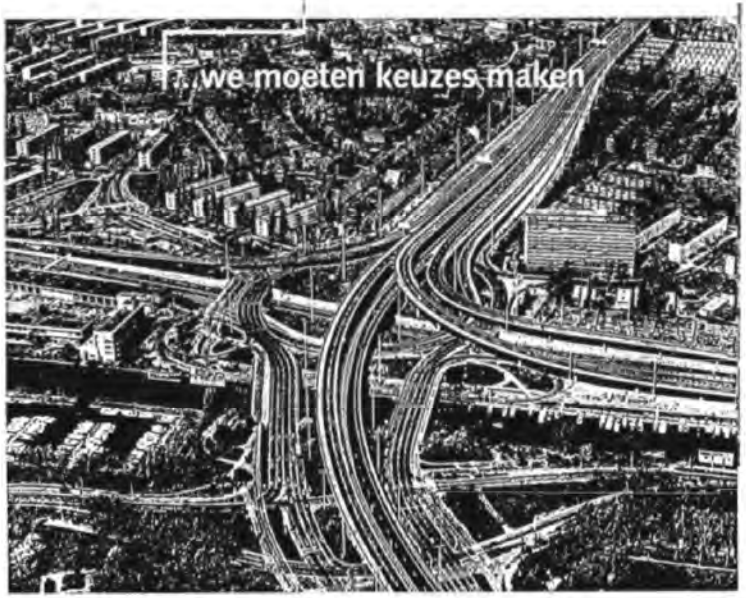

Gevaarlijke stoffen ...

Chemische producten, brandstoffen, aardgas en LPG zijn voor de wet gevaarlijke stoffen. Zonder deze stoffen is de productie van veel grondstoffen voor onze gebruiksartikelen en voedingsmiddelen onmogelijk. Ammoniak bijvoorbeeld is een basisstof voor de productie van kunstmest. Ook wordt ammoniak toegepast in koelinstallaties. Chloor is van belang voor de productie van kunststoffen. LPG, benzine en dieselolie worden vervoerd voor distributie via depots naar tankstations.

Gevaarlijke stoffen worden gebruikt, dan wel vervaardigd in allerlei productieprocessen. Ze moeten tevens worden vervoerd, omdat productie ter plaatse vaak niet rendabel is.

Bedreigend

Door hun eigenschappen kunnen gevaarlijke stoffen giftig, agressief, brandgevaarlijk, bedwelmend of explosief zijn. Een ongeval waarbij grote hoeveelheden van bepaalde gevaarlijke stoffen kunnen vrijkomen, kan voor de omgeving levensbedreigend zijn. Het gebruik, de productie en het vervoer van gevaarlijke stoffen zijn dan ook aan strenge voorschriften gebonden.

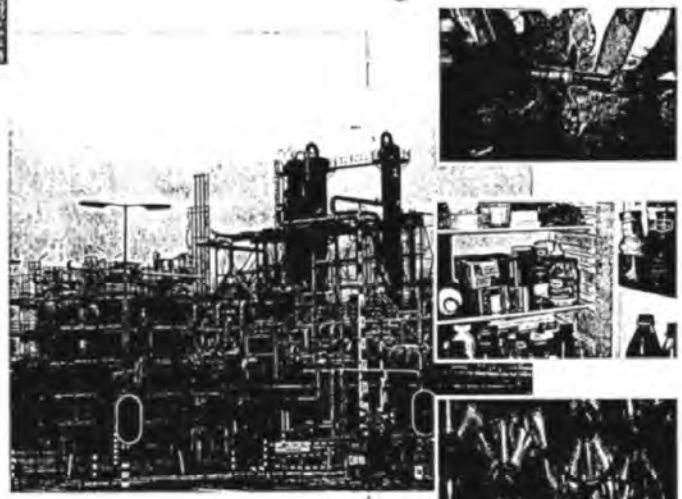

... een noodzaak

Externe veiligheid...

Bij externe veiligheid gaat het om de gevaren die de directe omgeving loopt in het geval er iets mis mocht gaan tijdens de productie, het behandelen of het vervoer van gevaarlijke stoffen.
De daaraan verbonden risico's moeten aanvaardbaar blijven. Met het oog daarop heeft de rijksoverheid *risiconormen* vastgesteld waarmee bedrijven, wegbeheerders en vervoerders, maar ook gemeenten en provincies rekening dienen te houden. Voor situaties waarbij bouwlocaties en transportroutes voor gevaarlijke stoffen dicht bij elkaar liggen moet het resultaat van een *risico-analyse* getoetst worden aan de gestelde risiconormen.
Externe veiligheid **moet** altijd in preventieve zin deel uitmaken van de besluitvorming bij nieuwe situaties, en **kan** bij besluitvorming over bestaande situaties leiden tot aanvullende maatregelen.

Deze brochure zet de hoofdlijnen van het externe veiligheidsbeleid voor het vervoer van gevaarlijke stoffen uiteen. De risico's die samenhangen met het gevaarlijke stoffenvervoer zijn in belangrijke mate te beheersen. Daarom moeten alle betrokken partijen zich tot het uiterste inspannen om de maatregelen te nemen die op hun terrein mogelijk zijn. Veiligheidsdenken vraagt om communicatie en overleg, om een constructieve houding bij de afweging van belangen.

... een zaak van constructief overleg

GR-normlijn
totaal
2 0 tot 99
3 1000 tot
4 2000 tot
5 3000 tot
6 4000 tot
1/jaar
10-1
10-2
10-3
10-4
10-5
10-6
10-7

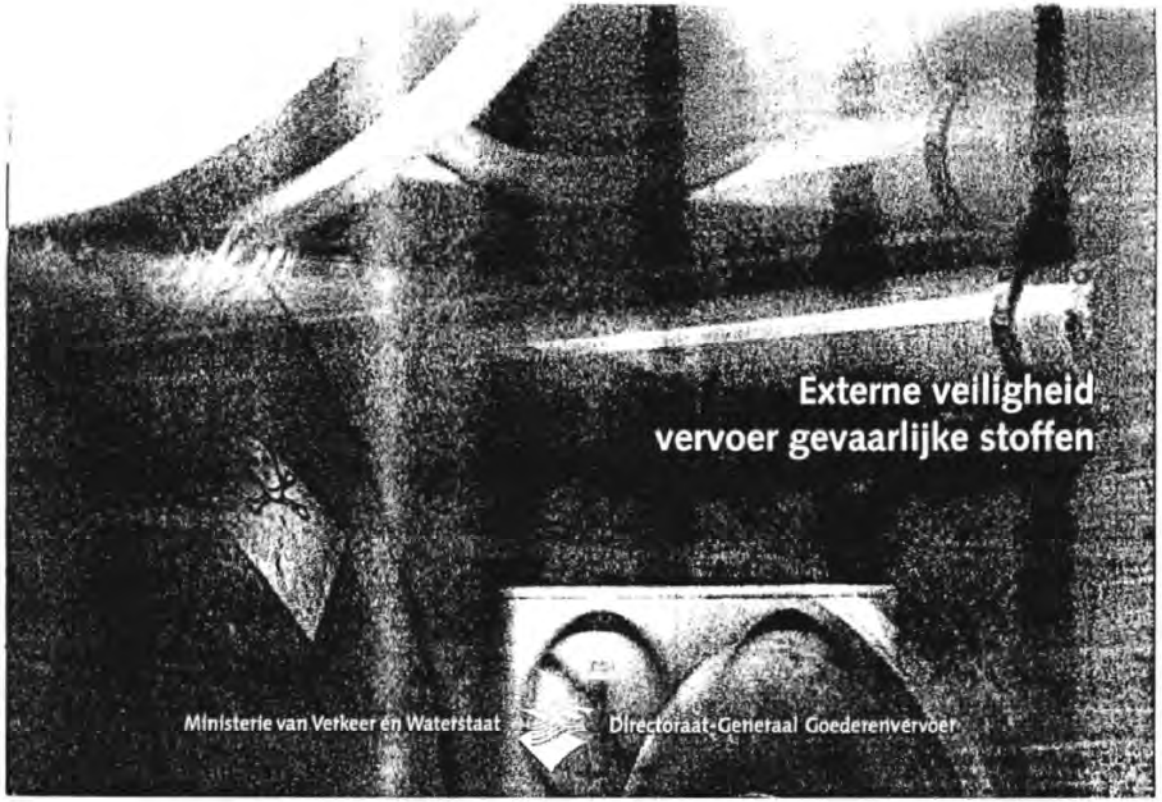
Externe veiligheid
vervoer gevaarlijke stoffen
Ministerie van Verkeer en Waterstaat
Directoraat-Generaal Goederenvervoer

BMD
24-12-97
Buu
Raad

Ministerie van Verkeer en Waterstaat

Directoraat-Generaal Goederenvervoer

Class.nr. -1.783.1 B
Reg.nr. 97B013966
Dat. 24 DEC 1997
Aktie nee UROM/MIL
Aktie RAAD
Streefdatum

origineel z.s.m.
retour archief

Behandeld in de
Raads-Commissie
Stadsbeheer van
27 JAN. 1998
"kg"

Aan
- alle Gemeentebesturen

- alle Provinciebesturen

Contactpersoon
5.1.2e, 5.1.2e

Doorkiesnummer
5.1.2e

Datum
10 december 1997

Bijlage(n)
brochure(s)

Ons kenmerk
DGG/VL/712

Uw kenmerk

Onderwerp
Externe Veiligheid Vervoer Gevaarlijke Stoffen

Geachte heer/mevrouw,

Met het oog op de risico's, verbonden aan het vervoer van gevaarlijke stoffen, heeft de overheid normen vastgesteld. Aan Provinciebesturen en Gemeentebesturen zijn in dit kader taken toegedeeld.
In de brochure "Externe veiligheid vervoer gevaarlijke stoffen" worden de hoofdlijnen van het externe veiligheidsbeleid voor het vervoer van gevaarlijke stoffen uiteengezet.
Graag bied ik u hierbij enkele exemplaren van deze brochure aan. De brochure is een praktische benadering van de Nota Risico-normering Vervoer Gevaarlijke Stoffen (Tweede Kamer, 1995-1996, 24611, nrs. 1 en 2).

Mogelijke maatregelen om ongewenste situaties qua externe veiligheid het hoofd te bieden worden genoemd, evenals de instrumenten die beschikbaar zijn om risico's te berekenen en te toetsen aan risico-normen.

De brochure biedt u ondersteuning bij de uitvoering van dit beleid en het overleg hierover. Daarom kan de brochure van belang zijn voor diensten, betrokken bij ruimtelijke ordening, milieubeheer en rampbestrijding.

Tevens is deze brochure geschikt voor voorlichting aan het publiek.

Ik verzoek u dan ook om deze brochure onder uw betrokken diensten te distribueren; meer exemplaren kunt u desgewenst aanvragen bij de afdeling Lading en Risicobeleid van het Ministerie van Verkeer en Waterstaat, telefoonnr. 070 5.1.2e ; fax 070-351 1479.

DE MINISTER VAN VERKEER EN WATERSTAAT,
namens deze
5.1.2e

5.1.2e

Cc: - Regionale directies Rijkswaterstaat
- Regionale inspecties Milieuhygiëne
- VNG t.a.v. de heer 5.1.2e
- IPO - secretariaat

Postadres postbus 20904, 2500 EX Den Haag
Bezoekadres Willem Witsenplein 6
Telefoon 070 - 351 6171
Telefax 070 - 351 1479
Bereikbaar met buslijnen 18 (Den Haag cs) en 23 (Den Haag Laan van NOI en Voorburg)

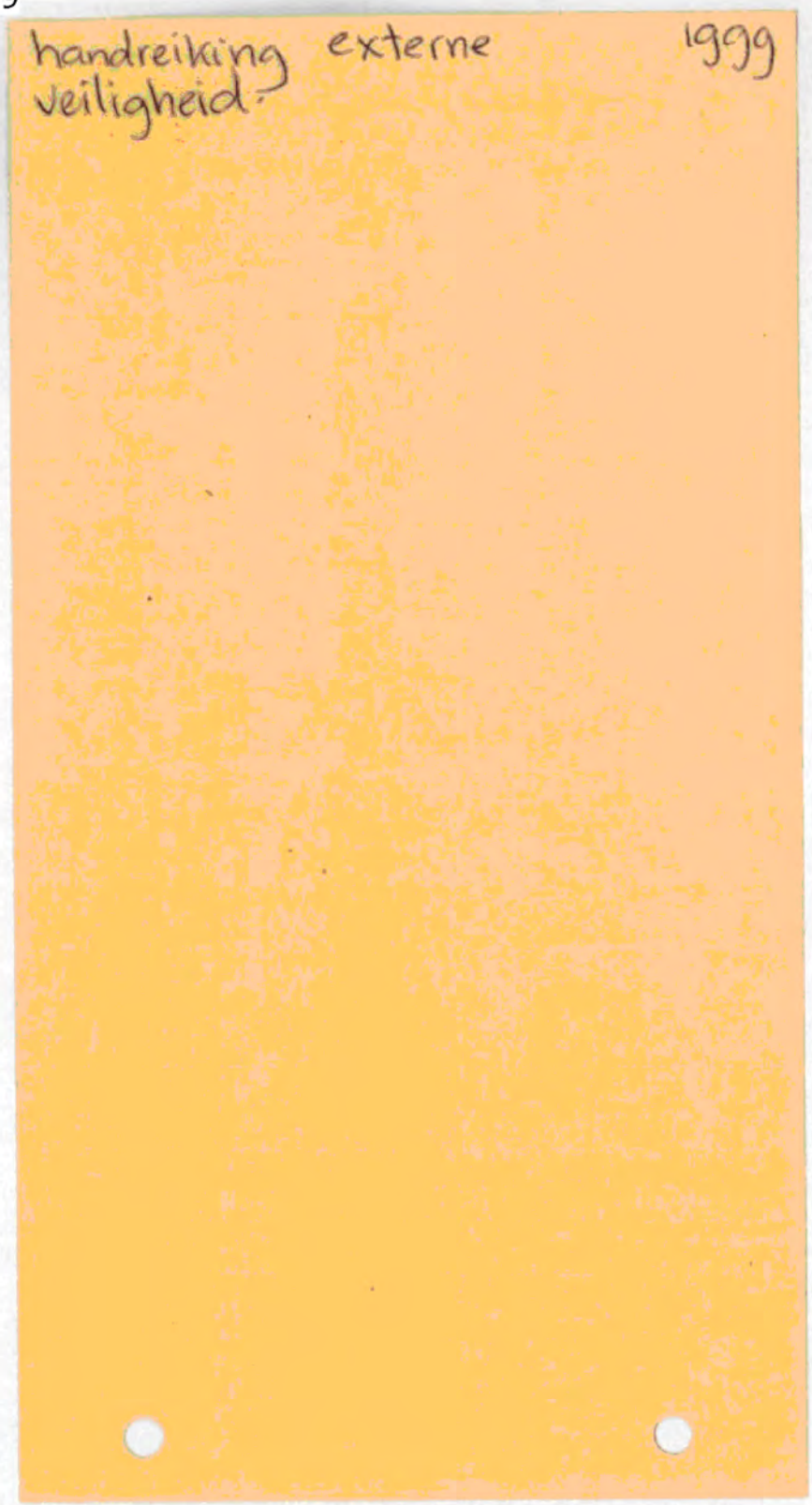
handreiking externe veiligheid
1999

Ministerie van Volkshuisvesting,
Ruimtelijke Ordening en Milieubeheer

NOVEMBER 1998

DE HANDREIKING EXTERNE VEILIGHEID VOOR INRICHTINGEN

EXTERNE VEILIGHEID

VOOR INRICHTINGEN

Veel bedrijven in Nederland werken met gevaarlijke stoffen. De omgeving van deze bedrijven loopt een risico. In de ruimtelijke ordening kan rekening worden gehouden met deze risico's.
Dit informatieblad is een beknopte handleiding voor het omgaan met externe veiligheid in de dagelijkse praktijk. Er wordt een verband gelegd met vergunningverlening, ruimtelijke ordening en rampenbestrijding.

Een brand bijvoorbeeld. Een leiding die breekt. Of een lekkende afsluiter waardoor er gevaarlijke stoffen ontsnappen. Een ongeval hoeft niet direct rampzalige gevolgen te hebben. Maar soms is dat wel zo. Het externe veiligheidsbeleid is er op gericht de omwonenden van deze bedrijven ('inrichtingen') zoveel mogelijk tegen ongevallen te beschermen. Ook risico-communicatie, arbeidsveiligheid, hulpverlening en rampenbestrijding hebben raakvlakken met externe veiligheid. Bestrijding van onveiligheid alléén is soms niet voldoende. Bij het verlenen van een milieuvergunning of bij het aanwijzen van een bedrijventerrein, moet ook nagedacht worden over een goede hulpverlening en rampenbestrijding. Er is veel winst te boeken in het voorkomen en beter beheersen van onveiligheid. Zoiets vraagt om een samenhangende aanpak van veiligheidsproblemen, ook wel aangeduid als integraal veiligheidsbeleid. Om dit beleid uitvoerbaar te maken, is het wenselijk dat partijen op de verschillende beleidsterreinen samenwerken en maatregelen op elkaar afstemmen.
Voor gedetailleerde informatie over het omgaan met risico's en de plaats van externe veiligheid in vergunningverlening en ruimtelijke planning is er het boekje 'Handreiking externe veiligheid voor inrichtingen' (VNG, 1996).

In deze informatiebrochure over externe veiligheid staan de hoofdlijnen van het externe veiligheidsbeleid uiteengezet.

De volgorde van de hieronder behandelde onderwerpen komt overeen met de handreiking, zodat eenvoudig teruggelezen kan worden.
In het eerste gedeelte zal worden ingegaan op de basis van het externe veiligheidsbeleid: de normen en voorschriften. In de paragrafen *Keuze locatie bedrijfsterrein* en *Omgeving verandert: nieuwe risico's* komt vervolgens de ruimtelijke ordening aan de orde. Vanzelfsprekend wordt verder aandacht gegeven aan de milieuvergunning en ook aan de hulpverlening en rampenbestrijding. Tot slot volgt informatie over de communicatie tussen een bedrijf en zijn omgeving.

NORMEN VOOR VEILIGHEID

Er bestaan normen waaraan risico's van gevaarlijke activiteiten getoetst worden. Deze normen zijn gebaseerd op de kans van overlijden van personen. Bij het externe veiligheidsbeleid wordt vooralsnog alleen gekeken naar dodelijke effecten. Voor rampenbestrijding, waarbij de aandacht vooral uitgaat naar gewonden, bestaan andere instrumenten.

De eerste norm voor externe veiligheid is het individuele risico (IR): de kans per jaar dat een persoon dodelijk wordt getroffen door een ongeval als hij zich permanent en onbeschermd op een bepaalde plaats zou bevinden. Het IR wordt zichtbaar gemaakt door het trekken van risicocontouren (lijnen) rond het bedrijf.

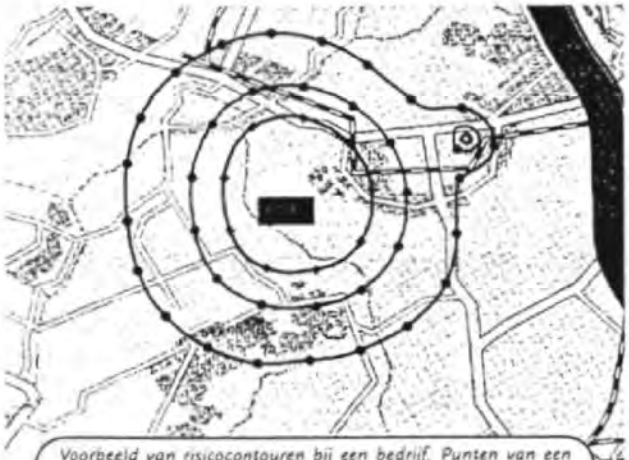

Voorbeeld van risicocontouren bij een bedrijf. Punten van een gelijk risico worden met elkaar verbonden.

Het maximaal toelaatbare IR is bepaald op de kans van één op de miljoen per jaar. Dan gaat het om nieuwe situaties, dat wil zeggen: de bouw van nieuwe woningen of vergelijkbare bestemmingen rond een bedrijf, uitbreiding van een bedrijf of vestiging van een nieuw bedrijf.
In bestaande situaties - als er al woningen of een gevaarlijk bedrijf zijn, maar ook als er een bestemmingsplan is dat het bouwen van deze functies toestaat - wordt een kans van één op de honderdduizend per jaar geaccepteerd. De normen voor het IR hebben het karakter van grenswaarde: er moet aan voldaan worden.

Grenswaarden voor het IR

NIEUWE SITUATIES:

10^{-6}: DE KANS PER JAAR DAT IEMAND OVERLIJDT IS MAXIMAAL 1 OP EEN MILJOEN

BESTAANDE SITUATIES:

10^{-5}: DE KANS PER JAAR DAT IEMAND OVERLIJDT IS MAXIMAAL 1 OP HONDERDDUIZEND.

De tweede norm voor externe veiligheid is het groepsrisico (GR). Dat is de kans per jaar dat in de omgeving van het bedrijf in één keer een groep personen dodelijk wordt getroffen door de gevolgen van een bedrijfsongeval.

Hoe meer mensen in de omgeving van het bedrijf, des te groter het GR. De norm voor het GR is dat een ongeval met 10 of meer doden slechts met een kans van één op de honderdduizend per jaar mag voorkomen en een ongeval met 100 of meer doden slechts met een kans van één op de tien miljoen per jaar et cetera.

Normen voor het GR

10 OF MEER DODEN: 10^{-5} PER JAAR (PER JAAR MAG DE KANS OP EEN ONGEVAL MET 10 OF MEER DODEN NIET GROTER ZIJN DAN 1 OP HONDERDDUIZEND).
100 OF MEER DODEN: 10^{-7} PER JAAR (PER JAAR MAG DE KANS OP EEN ONGEVAL MET 100 OF MEER DODEN NIET GROTER ZIJN DAN 1 OP 10 MILJOEN).
1000 OF MEER DODEN: 10^{-9} PER JAAR (PER JAAR MAG DE KANS OP EEN ONGEVAL MET 1000 OF MEER DODEN NIET GROTER ZIJN DAN 1 OP EEN MILJARD).

Het GR wordt grafisch weergegeven door een lijn waarmee de kans per jaar (F) wordt afgezet tegen het mogelijke aantal doden (N). Het bevoegd gezag mag een hoger risico accepteren, maar moet dat wel duidelijk motiveren.

VOORSCHRIFTEN EN KWETSBARE FUNCTIES

Voor sommige bedrijven waar externe veiligheid een rol speelt, gelden algemene regels of generieke regelingen om risico's te beperken of ongevallen te voorkomen. Het gaat dan om algemene maatregelen van bestuur (voor veel voorkomende standaard situaties) en beleidsregels, bijvoorbeeld voor LPG-tankstations.
Vaak zeggen deze voorschriften ook iets over de afstanden tussen het bedrijf en locaties (functies) die kwetsbaar, en dus risicogevoelig, zijn. De kwetsbaarheid wordt bepaald door de aard van de

functie, het aantal aanwezige personen, de duur van hun aanwezigheid. Kwetsbare functies zijn naast woningen bijvoorbeeld: scholen, ziekenhuizen en verpleeghuizen, een elektriciteitscentrale, woonwijken dichtbij risicobedrijven.
Wat het IR betreft mogen zich binnen de zone van het maximaal toelaatbare risico geen kwetsbare bestemmingen bevinden. Voor een bedrijf dat niet onder een generieke regeling valt, maar wel een mogelijk risico oplevert, moet het bevoegd gezag de risico's laten inventariseren en beoordelen. Afhankelijk van de situatie kunnen maatregelen nodig zijn om potentieel gevaar voor de omgeving te verminderen.

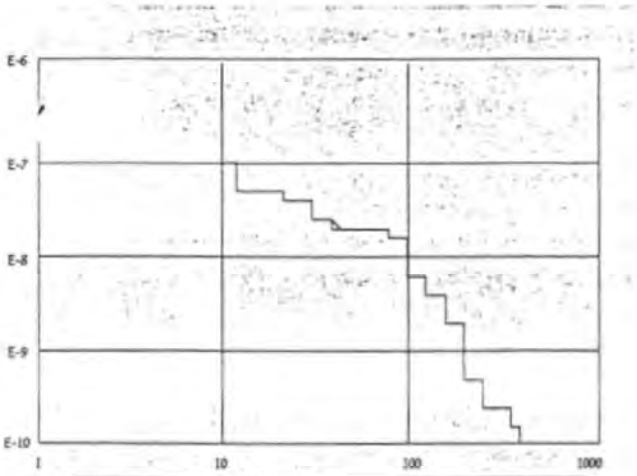

Het GR wordt grafisch weergegeven door een lijn waarmee de kans (F) wordt afgezet tegen het mogelijke aantal doden (N).

De berekening van het IR en GR voor een individueel bedrijf gebeurt met behulp van een kwantitatieve risicoanalyse, ook wel QRA genoemd (zie ook paragraaf *Milieubeheer en vergunning*). Een bedrijf waarop paragraaf 3 van het Besluit risico's zware ongevallen (BRZO) van toepassing is, moet altijd zo'n analyse maken. Zij moet namelijk een extern veiligheidsrapport (EVR) opstellen, met een QRA als onderdeel. Een overzicht met categorieën stoffen en drempelhoeveelheden is te vinden in de bijlagen van het BRZO.

Informatie verzamelen

Het is mogelijk dat een bedrijf niet verplicht is om een risicoanalyse (QRA) op te stellen en evenmin onder een algemene regeling valt. Toch is het mogelijk dat het bevoegd gezag wil weten wat de risico's zijn voor omwonenden. In dat geval kan een inschatting worden gemaakt op basis van het grootste ongeval dat nog geloofwaardig is.
Ook kan het bevoegd gezag gebruikmaken van allerlei informatie over risico's, zoals de afstanden uit het VNG-boek 'Bedrijven en milieuzonering'. Maar ook vuistregels, opgesteld na eerdere ervaringen met het berekenen van risico's bij vergelijkbare bedrijven, kunnen van waarde zijn. Voor sommige locatiekeuzes is het opstellen van een milieueffectrapportage verplicht. Ook hierin kan informatie worden opgenomen over mogelijke risico's. Verder kan het nuttig zijn te inventariseren of er in de omgeving (dus ook over de eigen gemeentegrenzen heen!) scholen, ziekenhuizen, zorginstellingen of andere kwetsbare functies voorkomen en om welke aantallen personen het hierbij gaat. Al deze gegevens maken dus een inschatting van risico's mogelijk. Bij een vermoeden dat het om serieuze risico's gaat, kan het bevoegd gezag alsnog het bedrijf vragen om een QRA te maken.

Keuze locatie bedrijfsterrein

Externe veiligheid heeft raakvlakken met ruimtelijke ordening. In hun bestemmingsplannen en streekplannen wijzen gemeenten en provincies terreinen aan waar bedrijven zich kunnen vestigen. Uiteraard moet men weten of een geplande locatie risico's oplevert voor de omgeving, vooral als zich daar bedrijven willen vestigen die met gevaarlijke stoffen werken.
In een bestemmingsplan legt een gemeente uit waarom de keuze voor een bepaald bedrijfsterrein is gemaakt. Eventueel geeft de gemeente op een kaart de risicozone rond het terrein aan. Ook kan de gemeente vaststellen hoe dicht de bebouwing (woningen bijvoorbeeld) in de buurt van het bedrijfsterrein mag zijn.
Latere toelating van kwetsbare functies, zoals ziekenhuizen en scholen, moet een gemeente uitwerken in een wijziging van het bestemmingsplan.
Overigens is een locatiebesluit in een streekplan algemener van inhoud dan in een bestemmingsplan. Een streekplan geeft vooral aan waar andere overheden op moeten letten bij het aanwijzen van een bedrijventerrein.

Om een goede beoordeling te kunnen maken, moet het bevoegd gezag gegevens verzamelen

over de risico's, de omgeving van het bedrijfsterrein en informatie over hulpverlening, de rampenbestrijding en de aan- en afvoer van gevaarlijke stoffen. Ook bij een beslissing over een milieuvergunning voor een bedrijf moet worden nagegaan hoeveel risico een bedrijf voor de omgeving oplevert. Na afronding van de risicobeoordeling kan het bevoegd gezag verschillende maatregelen nemen:

- het bedrijfsterrein openstellen of juist sluiten (door een milieuvergunning te weigeren) voor bepaalde categorieën bedrijven;
- voorbereidende maatregelen treffen op mogelijke calamiteiten;
- aangeven waar risicobedrijven en bedrijven die minder risico opleveren zich mogen vestigen via zonering binnen het bedrijfsterrein;
- verplaatsing (sanering) van kwetsbare functies in de omgeving;
- het overwegen van een andere locatie;
- rekening houden met het ruimtebeslag door risico's in (naburige) bestemmingsplannen.

Omgeving verandert: nieuwe risico's

Als een projectontwikkelaar of gemeente bijvoorbeeld woningen of een school wil bouwen in de buurt van een risicobedrijf, kunnen de risico's toenemen. Zowel voor de omgeving als het bedrijf kan dat ongewenst zijn. De gemeente moet dan gegevens verzamelen om de risico's te kunnen inschatten en te voorkomen dat in strijd met het beleid wordt gebouwd.

Het kan zijn dat een herberekening van het GR nodig is. Het is trouwens verstandig om dit in samenwerking met het bedrijf uit te voeren. Informatie over het IR is opgenomen in een eventueel EVR dat het bedrijf in het recente verleden heeft opgesteld. Als op het bedrijf generieke regelingen van toepassing zijn, staan daarin ook gegevens over de afstanden tussen bedrijf en bepaalde kwetsbare functies. Ook kunnen eerder gemaakte afspraken met het bedrijf over veiligheid - als een extra waarborg - in de vergunning worden vastgelegd. Om risico's te verlagen of ongevallen te voorkomen kan de gemeente met het bedrijf gaan overleggen over het nemen van extra bronmaatregelen. De gemeente kan ook buiten het bedrijf maatregelen nemen om het risico voor omwonenden te verlagen, of proberen het bedrijf te laten verhuizen naar een andere locatie.

Milieubeheer en vergunning

Bedrijven die met gevaarlijke stoffen omgaan, hebben een vergunning nodig op grond van de Wet milieubeheer om ongevallen te voorkomen en veilig te zijn. Dit geeft het bevoegd gezag een handvat om, via de vergunningverlening, de externe veiligheid onder de loep te nemen en desgewenst maatregelen voor te schrijven. De vergunningaanvraag fungeert dus als eerste inbreng van gegevens over risico's. In vijf stappen kan de vergunningverlener bepalen om welk soort bedrijf het gaat en wat dit betekent voor de te verzamelen informatie.

1. Welke stoffen, in welke hoeveelheden worden in het bedrijf gebruikt, en voor welke processen?
2. Valt de inrichting onder paragraaf 2 BRZO?
3. Is het opstellen van een extern veiligheidsrapport verplicht (paragraaf 3 BRZO)?
4. Zijn generieke regelingen van toepassing (zoals de circulaire CPR 15)?
5. Zijn er ernstige effecten te verwachten bij een ongeval?

In een extern veiligheidsrapport (met QRA) staan alle gegevens over de risico's. Als het bedrijf onder generieke regelingen valt, kan het getoetst worden aan de daarin genoemde afstands- en technische eisen.

Het zogenoemde ALARA-principe biedt de mogelijkheid om aan een milieuvergunning voorschriften te verbinden die de grootst mogelijke bescherming bieden. Voor handhavers kan de vergunningverlener een checklist opstellen van veiligheidszaken die om extra aandacht vragen.

Hulpverlening en rampenbestrijding

Een technisch mankement, een menselijke blunder, of een samenloop van beide factoren: ongevallen met fatale gevolgen zijn nooit uit te sluiten. Ook niet als de beslissingen over de locatie, vergunningverlening of andere maatregelen zorgvuldig zijn genomen. Bij hulpverlening en rampenbestrijding zijn nogal wat instanties en organisaties betrokken: gemeenten, provincies, politie, brandweer, GGD, milieudienst, et cetera. In rampenplannen, aanvalsplannen, bedrijfs-

noodplannen en dergelijke, staat wat ieders taak is als de nood aan de man komt. De burgemeester van een gemeente is verantwoordelijk voor een goede uitvoering van de rampenbestrijding in zijn gemeente. Informatie voor een goede voorbereiding op calamiteiten en uitvoering van de hulpverlening is onder meer te vinden in rampenbestrijdingsplannen. Ook het groepsrisico - dat immers aangeeft hoe groot de kans is op een bepaald aantal slachtoffers - kan informatie opleveren voor de hulpverlening en rampenbestrijding.

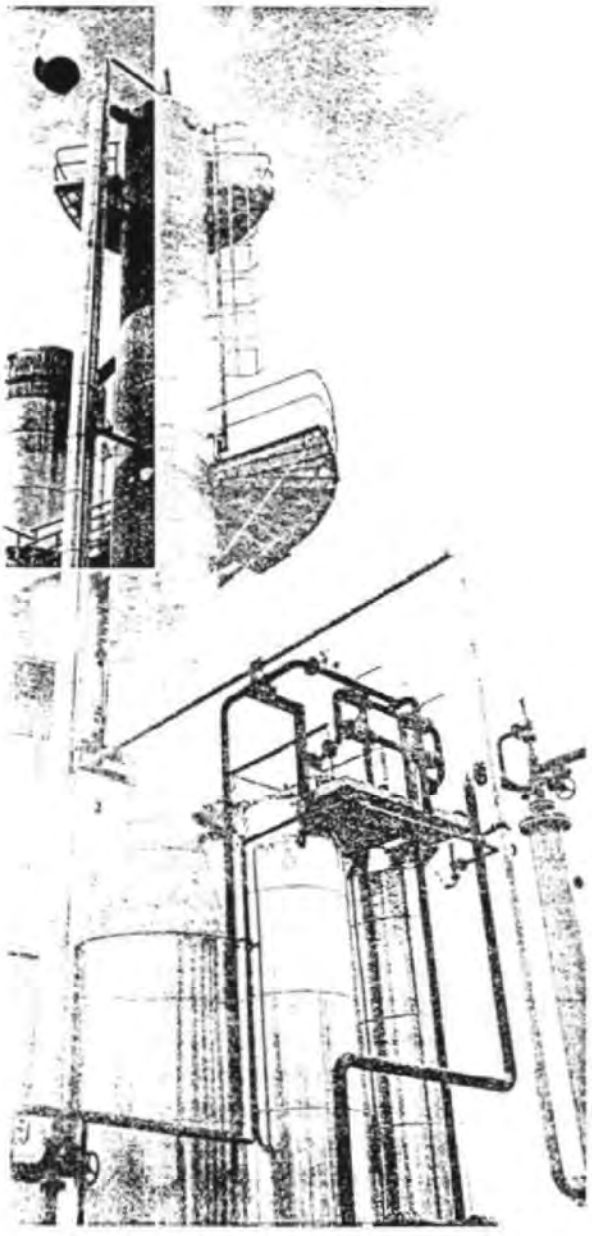

Communicatie: heldere uitleg

Bedrijven hebben vaak buren. Dat kunnen burgers zijn of bedrijven. Juist wanneer het bedrijf met gevaarlijke stoffen werkt, zijn die buren extra oplettend. Ze willen weten of het er achter de bedrijfspoort veilig aan toe gaat. Uitleg geven aan het bevoegd gezag en omwonenden over risico's die het bedrijf veroorzaakt, hoort bij de communicatie tussen een bedrijf en zijn omgeving.

Aan de hand van het EVR en het rampenbestrijdingsplan dat een bedrijf heeft opgesteld, informeert het bevoegd gezag de burgers over gevaren en risico's en hoe zij zich bij een ongeval of ramp dienen te gedragen. Voorlichting over risico's stelt eisen aan het soort informatie dat wordt verstrekt. In ieder geval moet de uitleg helder en eenvoudig zijn en aansluiten bij de beleving van de bevolking. Een opsomming van de uitkomsten van een risicoanalyse zegt de meeste burgers weinig. Het gaat vooral om de manier waarop men tegen die uitkomsten aankijkt, in de trant van: 'Wordt er veilig gewerkt?' en: 'Wat moet ik doen als er een ongeluk gebeurt?' Bij vestiging of uitbreiding van bedrijven die met gevaarlijke stoffen werken, is het aan te raden de inspraakmogelijkheden van burgers optimaal te benutten. Dit geeft veel inzicht in de risicobeleving van omwonenden.

Bedrijven hebben veel belang bij een goede rampenvoorlichting. Daarmee kunnen ze hun activiteiten (nieuwe productieprocessen e.d.) bij het publiek geaccepteerd krijgen. Bedrijven kunnen meewerken aan voorlichtingscampagnes van overheden of brancheorganisaties. Ze kunnen ook open dagen op het bedrijf organiseren en nieuwsbrieven of brochures verspreiden waarin het veiligheidsbeleid wordt toegelicht. Een andere aanpak is het schrijven van een publieksgericht milieujaarverslag. Met ingang van 1-1-1999 zijn de grote bedrijven in Nederland verplicht zo'n verslag te maken. Hierin kan een bedrijf ook tekst en uitleg geven over ongevallen en incidenten in het voorbije jaar en over de maatregelen om herhaling te voorkomen.

PUBLICATIE VAN:
Ministerie van Volkshuisvesting,
Ruimtelijke Ordening en Milieubeheer
Centrale Directie Voorlichting en Externe Betrekkingen
Rijnstraat 8
2515 XP Den Haag

vrom 98340-01/h/11-98 15366/179

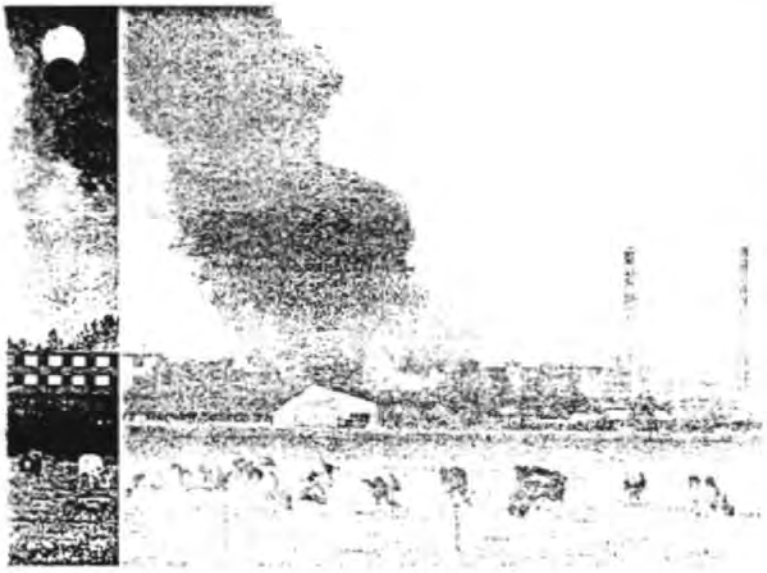

Afkortingen

ALARA: As Low As Reasonably Achievable
BRZO: Besluit Risico's Zware Ongevallen
EVR: Extern Veiligheidsrapport
GGD: Gemeenschappelijke Gezondheidsdienst
GR: Groepsrisico
IR: Individueel Risico
IPO: Interprovinciaal Overleg
QRA: Quantative Risk Assessment (kwantitatieve risicoanalyse)
VNG: Vereniging van Nederlandse Gemeenten

Te bestellen

Handreiking externe veiligheid voor inrichtingen, 1996, ISBN 90 322 7122 9, VNG Uitgeverij Postbus 30435, 2500 GK Den Haag.
Fax (070) 346 92 01.

Ook is hier te bestellen de Handreiking externe veiligheid vervoer gevaarlijke stoffen, 1998. Het veiligheidsbeleid ten aanzien van risico's voor de omgeving bij het transport (over de weg, per spoor, over water of door buisleidingen) van gevaarlijke stoffen is uiteengezet in deze handreiking. VNG-uitgeverij, ISBN 90 322 7141 5.

Meer informatie

Mocht u vragen hebben naar aanleiding van deze publicatie, dan kunt u contact opnemen met: Ministerie van Volkshuisvesting, Ruimtelijke Ordening en Milieubeheer, Directie Stoffen, Veiligheid, Straling, afdeling Externe Veiligheid. Telefoon (070) 339 47 04 (secretariaat).

Voor algemene vragen over het milieubeleid kunt u contact opnemen met het Bureau Persoonlijke Voorlichting van het Ministerie van Volkshuisvesting, Ruimtelijke Ordening en Milieubeheer (VROM), telefoon (070) 339 50 50.

Dit is een uitgave van het Ministerie van VROM. Aan deze uitgave kunnen geen rechten worden ontleend.

AMVB Milieukwaliteitseisen externe veiligheid.

VROM/DGM/SVS

EINDRAPPORTAGE, VERSIE 2

AMvB Milieukwaliteitseisen Externe Veiligheid

Ex ante evaluatie

dossier Q 0313-01.001
datum 1 december 1999
registratienummer ML-BU990800
versie 2

© DHV Milieu en Infrastructuur BV
Niets uit dit bestek/drukwerk mag worden verveelvoudigd en/of openbaar gemaakt d.m.v. drukwerk, fotokopie, microfilm of op welke andere wijze ook, zo vooralgaande schriftelijke toestemming van DHV Milieu en Infrastructuur BV, noch mag het zonder een dergelijke toestemming worden gebruikt voor enig ander werk dan waarvoor het is vervaardigd.
Het kwaliteitssysteem van DHV Milieu en Infrastructuur BV is gecertificeerd volgens NEN ISO 9001.

INHOUD BLAD

	SAMENVATTING	5
1	VRAAGSTELLING EN PROBLEEMSCHETS	11
2	WERKWIJZE	15
2.1	Selectie van de gemeenten	15
2.2	Voorbereiding van de evaluatiesessies	15
2.3	Evaluatiesessies	15
2.4	Cases	17
3	BRIL	21
4	INFORMATIE UIT DE SESSIES	23
4.1	Systematiek	23
4.2	Organisatie	31
4.3	Rechtszekerheid/rechtsgelijkheid	35
4.4	Waardering/draagvlak	43
4.5	Suggesties	47
5	CONSTATERINGEN EN CONCLUSIES	51
5.1	Conclusies m.b.t. basiscriteria	51
5.2	Samenvatting van de constateringen m.b.t. werkcriteria	51
5.3	Draagvlak en waardering van de AMvB Externe Veiligheid	55

BIJLAGE 1 VERSLAGEN VAN DE SESSIES
BIJLAGE 2 OVERZICHT VAN AANWEZIGEN
BIJLAGE 3 BEGELEIDINGSCOMMISSIE
BIJLAGE 4 PERSONENDICHTHEID
BIJLAGE 5 PRESENTATIE AMVB
BIJLAGE 6 UITWERKING CASES

VRAAG:
Is er voldoende draagvlak voor de AMvB Externe Veiligheid ?

Basiscriteria:
uitvoerbaarheid; handhaafbaarheid, (extra) bestuurslasten
systematiek (beleid; wetgeving; instrumentarium)
organisatie (uitvoering; kennis; communicatie)
rechtszekerheid (rechtsgelijkheid)
waardering/draagvlak

SAMENVATTING

Leeswijzer
Het rapport is zo geschreven dat op de linker bladzijde de hoofdlijn en/of een belangrijke presentatie uit het betreffende hoofdstuk staat weergegeven. Op de rechter bladzijde staat de onderliggende informatie en argumentatie meer in detail weergegeven.

Het hart van het onderzoek bestaat uit de sessies in de gemeenten en de meningen en verbetersuggesties van de gemeentelijke r.o. en milieudeskundigen. De gevolgde aanpak is dus typisch 'bottom-up'.
De kern van het rapport is daarom als volgt:

- Hoofdstuk 3: **de bril** of hoe de onderzoekers de vraagstelling hanteerbaar hebben gemaakt voor de sessies;
- Hoofdstuk 4: **de sessies** zijn alle volgens de bril en daarbij gehanteerdere begrippen opgezet en daarmee onderling vergelijkbaar. De reacties van de deelnemers zijn per sessie en in trefwoorden weergegeven ;
- Hoofdstuk 5: **de constateringen en suggesties** geven de uitkomsten van de sessies en de mening van de onderzoekers weer.

De verslagen van de sessies zijn dus uiterst belangrijke bouwstenen in het rapport en beogen de sessies zo volledig mogelijk weer te geven. U treft ze aan in Bijlage 1.

Aanleiding
De AMvB Milieukwaliteitseisen Externe Veiligheid (AMvB EV) is momenteel in concept gereed. De AMvB beoogt een wettelijke basis te geven voor de toepassing van het externe veiligheidsbeleid in de ruimtelijke ordening en de uitgangspunten van het beleid voor de diverse sectoren te harmoniseren en standaadiseren.
Door vertegenwoordigers van VROM en betrokkenen als VNG, IPO en VNO/NCW zijn eerder een aantal discussiepunten gesignaleerd:

- de gevolgen van de implementatie van de AMvB (uitvoerbaarheid, handhaafbaarheid, bestuurslasten etc.);
- de (in)flexibiliteit van de AMvB;
- de noodzaak tot wel/niet aanpassen van de Woningwet;
- de beperkte doorwerking van externe veiligheid in ruimtelijke plannen.

Op verzoek van de VNG is naar aanleiding van deze discussiepunten, in opdracht van het Ministerie van VROM door DHV Milieu & Infrastructuur en OD205 een ex-ante evaluatie van de AMvB uitgevoerd.

Doel van het onderzoek
Het doel van het onderzoek is het verkrijgen van inzicht in het draagvlak van de AMvB en op welke wijze dat geoptimaliseerd kan worden.

Methode van onderzoek en aanpak van het onderzoek
De gehanteerde onderzoeksmethode is een ex-ante evaluatie, waarbij getoetst is aan de volgende basiscriteria:

- uitvoerbaarheid
- handhaafbaarheid
- (extra) bestuurslasten.

Onderliggend aan deze criteria zijn de werkcriteria systematiek, organisatie, en rechtszekerheid beoordeeld. Samen bepalen deze factoren in belangrijke het draagvlak en waardering voor de AMvB.

Bij een vijftal gemeenten (Hengelo, Arnhem, Rotterdam, Velsen/IJmuiden en Zaltbommel) zijn evaluatiesessies gehouden. Deze sessies bestonden uit een algemene presentatie van de AMvB, gevolgd door een uitgebreide discussie aan de hand van een zestal cases. De discussie werd gestructureerd aan de hand van de begrippen systematiek, organisatie en rechtszekerheid. De cases hadden betrekking op zowel categoriale als niet categoriale inrichtingen en kenden verschillende invalshoeken, opdat alle elementen uit de concept-AMvB aan de orde konden komen.

Constateringen tijdens de sessies

De **systematiek** van de AMvB blijkt helder en inzichtelijk. De voorgestelde normering sluit aan bij het huidige beleid (sinds 1985). De formulering kan op onderdelen beter. Aandacht moet worden gegeven aan de aansluiting bij de Wet Ruimtelijke Ordening (WRO). Deze roept praktische en juridische vraagtekens op. Binnen de WRO is het niet goed mogelijk groepsrisico expliciet (getalsmatig) te regelen. Ook bestaat er geen sluitende verplichting tot het actualiseren van bestemmingsplannen.

Hoewel dus 'lopend beleid' zal 'codificatie' van dit beleid in de vorm van de AMvB naar verwachting een groot beroep doen op de **organisatie** binnen gemeentes en het samenspel tussen provincie en gemeente enerzijds en milieudiensten en RO-afdelingen anderzijds. Met name bij RO-afdelingen zal aandacht moeten worden gegeven aan kennisopbouw (kleinere gemeentes) en de wijze waarop het EV-aspect in bestemmingsplannen moet worden verwerkt.

Aan de eisen van **rechtszekerheid** kan verder dan in het concept het geval is, worden tegemoet gekomen. Een aantal (rekentechnische) begrippen zijn nog niet vastgelegd De afwijkingsmogelijkheden met betrekking tot richtwaarden maken 'tailor made' oplossingen mogelijk, maar zouden ook tot rechtsongelijkheid bij verschillende gemeenten/locaties kunnen leiden. Het onbreken van een bestemmingsplan in sommige situaties kan de doorwerking van de AMvB frustrere. Een koppeling met de Woningwet is in dit kader gewenst.

Logischerwijs staan milieubeleidsmakers en -uitvoerders positiever tegenover de AMvB dan RO-mensen. Ook hier geldt 'onbekend maakt onbemind'. Een deel van het ontbreken van draagvlak bij RO zit in het ruimtelijk verdichtingsbeleid dat tot conflicten met de AMvB kan leiden.

conclusies

UITVOERBAAR?
- ja, systematiek sluit aan bij lopende praktijk
- aandacht voor operationaliseren GR in bestemmingsplan
- conditie: intensivering RO-milieu samenwerking

+

HANDHAAFBAAR?
- lastig, maar niet afwijkend van huidige praktijk
- conditie: intensivering RO-milieu samenwerking

+

(EXTRA) BESTUURSLASTEN?
- nee, niet ten opzichte van huidige praktijk
- ja, wel in de zin van begeleidend beleid:
  - kennisversterking RO
  - aandacht voor koppeling WM/WRO

↓↑

DRAAGVLAK = GRONDHOUDING + VERTROUWEN
- grondhouding is positief
- systematiek is helder
- oefenen helpt

Conclusies m.b.t. basiscriteria

In het onderzoek is een link gelegd tussen de constateringen betreffende de onderliggende criteria en de uiteindelijke conclusies betreffende de basiscriteria.

Een goede **uitvoerbaarheid** van de AMvB is haalbaar. De systematiek sluit aan bij de huidige praktijk, zeker waar het gaat om het IR. Aandacht zal moeten worden gegeven aan het operationaliseren van het GR in ruimtelijke plannen en intensivering van de samenwerking tussen RO en milieu.

De **handhaafbaarheid** van de AMvB zal lastig zijn, maar in principe niet afwijkend van de huidige praktijk. De aandachtspunten zijn dezelfde als bij uitvoerbaarheid.

Ten opzichte van de formele situatie is geen **extra bestuurslast** voorzien. Echter de huidige praktijk.leert dat kennisversterking bij RO-deskundigen noodzakelijk is. Tevens zal extra aandacht moeten worden gegeven aan de koppeling WM/WRO en (evt.) Woningwet.

Draagvlak en waardering van de AMvB (resumerend)

Er bestaat een hoge mate van waardering (en draagvlak) bij de gemeenten, vooral bij die gemeenten die vertrouwd zijn met de EV-systematiek en deze actief toepassen in samenwerking met bedrijf en omgeving. In het algemeen onderschrijven alle betrokkenen de noodzaak van het EV-beleid en in het bijzonder van de AMvB. Verder zien zij een goede communicatie over de invoer, heldere formulering en definities, en aansluiting bij de WRO als nog verder in te vullen basisvoorwaarden.

CONCEPT 27 januari 2000
N.B. Op 1 juli 1999 is de wet tot wijziging van de Wet op de Ruimtelijke Ordening tot stand gekomen (Stb. 1999, 302). Verwijzingen naar de WRO zijn gedaan met inachtneming van deze wet.

Op de voordracht van Onze Minister van Volkshuisvesting, Ruimtelijke Ordening en Milieubeheer van , nr. MJZ , Centrale Directie Juridische Zaken, Afdeling Wetgeving;

Gelet op de artikelen 5.1, eerste en derde lid, 5.2, eerste en vijfde lid, en 5.3 van de Wet milieubeheer;

De Raad van State gehoord (advies van , nr.);

Gezien het nader rapport van Onze Minister van Volkshuisvesting, Ruimtelijke ordening en Milieubeheer van , nr. MJZ , Centrale Directie Juridische Zaken, Afdeling Wetgeving;

HEBBEN GOEDGEVONDEN EN VERSTAAN:

§ 1 Begripsbepalingen en reikwijdte

Artikel 1

Voor de toepassing van dit besluit wordt verstaan onder:

a. wet: Wet milieubeheer;

b. gevaarlijke stof: 1°. stof die of preparaat dat bij of krachtens het Besluit verpakking en aanduiding milieugevaarlijke stoffen en preparaten is ingedeeld in de categorie ontplofbaar, zeer licht ontvlambaar, licht ontvlambaar, ontvlambaar, zeer vergiftig, vergiftig, schadelijk, corrosief of irriterend, bedoeld in artikel 34, tweede lid, van de Wet milieugevaarlijke stoffen;
2°. bestrijdingsmiddel als bedoeld in artikel 1 van de Bestrijdingsmiddelenwet;
3°. werkzame stof als bedoeld in artikel 2a van de Bestrijdingsmiddelenwet;

c. grenswaarde: grenswaarde, als bedoeld in artikel 5.1 van de wet, ten aanzien van het niveau van het plaatsgebonden risico;

d. richtwaarde: richtwaarde, als bedoeld in artikel 5.1 van de wet, ten aanzien van het niveau van het groepsrisico;

e. plaatsgebonden risico: de kans per jaar dat een gemiddelde persoon die onbeschermd op een geografische plaats buiten een inrichting gedurende 24 uur per etmaal zou verblijven, direct overlijdt ten gevolge van een ongewoon voorval in die inrichting waarbij een gevaarlijke stof betrokken is;

f. groepsrisico: de cumulatieve kansen per jaar dat ten minste een aantal personen buiten een inrichting direct overlijdt ten gevolge van een ongewoon voorval in die inrichting waarbij een gevaarlijke stof betrokken is, uitgezet in een grafiek met op de horizontale as het aantal dodelijke slachtoffers en op de verticale as de cumulatieve kansen per jaar op ten minste dat aantal slachtoffers;

g. woning: gebouw dat voor permanente bewoning wordt gebruikt of daartoe is bestemd;

h. kwetsbaar object: object behorend tot categorie I van bijlage A bij dit besluit;

i. minder kwetsbaar object: object behorend tot categorie II van bijlage A bij dit besluit;

j. geprojecteerd kwetsbaar of minder kwetsbaar object: nog niet aanwezig kwetsbaar of minder kwetsbaar object, waarvoor het geldende bestemmingsplan verlening van de bouwvergunning toelaat, maar deze nog niet is afgegeven;

k. risicocontour: lijn die op een kaart getrokken is door punten met een gelijk plaatsgebonden risico;

l. invloedsgebied: gebied waarin personen worden meegeteld voor de berekening van het groepsrisico;

m. opslag in verband met vervoer van gevaarlijke stoffen: opslag als bedoeld in artikel 1, onder c, van het Besluit risico's zware ongevallen 1999;

n. emballage: glazen flessen tot 5 liter, kunststof flessen of vaten tot 60 liter, metalen bussen tot 25 liter, stalen vaten of kunststof drums tot 300 liter, papieren of kunststof

zakken alsmede laadketels.

Artikel 2
Dit besluit is van toepassing op de uitoefening van de in artikel 3 bedoelde bevoegdheden ten aanzien van:
a. een inrichting waarop paragraaf 3 van het Besluit risico's zware ongevallen 1999 van toepassing is;
b. een inrichting voor zover daarin gevaarlijke stoffen worden opgeslagen in verband met het vervoer daarvan;
c. een spoorwegemplacement dat wordt gebruikt voor het rangeren van wagons met gevaarlijke stoffen;
d. een andere inrichting dan een inrichting als bedoeld onder a tot en met c, waarvan het plaatsgebonden risico buiten de grens van de inrichting hoger is dan 10^{-6} per jaar, niet zijnde een inrichting als bedoeld onder e tot en met g dan wel een inrichting waarop het Besluit voorzieningen en installaties milieubeheer van toepassing is;
e. een inrichting als bedoeld in artikel 1, eerste lid, onder b, van het Besluit LPG-tankstations milieubeheer;
f. een inrichting voor het opslaan van gevaarlijke stoffen als bedoeld in artikel 1, onder b, onder 1°, in emballage, in een hoeveelheid van meer dan 10 ton, met uitzondering van ontplofbare stoffen, of voor het opslaan van bestrijdingsmiddelen in emballage, in een hoeveelheid van meer dan 400 kg, voor zover het vloeroppervlak voor de opslag niet groter is dan 2500 m^2, niet zijnde een inrichting als bedoeld onder a;
g. een inrichting waarin een koel- of vriesinstallatie aanwezig is met een inhoud van meer dan 200 kg en niet meer dan 10 ton ammoniak, niet zijnde een inrichting als bedoeld onder a;
h. de bestemming van een gebied, voor zover dat gebied ligt binnen het invloedsgebied van een inrichting als bedoeld onder a tot en met g.

§ 2 Grens- en richtwaarden

§ 2.1 Aanwijzing bevoegdheden

Artikel 3
1. Burgemeester en wethouders nemen bij de beslissing op een aanvraag om een vergunning krachtens de artikelen 8.1 en 8.4 van de wet de grenswaarden, bedoeld in artikel 5, in acht. Zij houden bij die beslissing tevens rekening met de richtwaarde, bedoeld in artikel 6. De eerste en de tweede volzin van overeenkomstige toepassing, indien gedeputeerde staten bevoegd zijn te beslissen op de aanvraag, of indien Onze Minister, Onze Minister van Economische Zaken dan wel het dagelijks bestuur van een regionaal openbaar lichaam op grond van artikel 8.2a, eerste lid, van de wet bevoegd is.
2. De gemeenteraad neemt de grenswaarden, bedoeld in de artikelen 8 en 9, tweede lid, in acht bij:
   a. de vaststelling van een bestemmingsplan, bedoeld in artikel 10 van de Wet op de Ruimtelijke Ordening;
   b. het verlenen van vrijstelling van het geldende bestemmingsplan, bedoeld in artikel 19, eerste lid, van die wet.

   Zij houden daarbij tevens rekening met de richtwaarde, bedoeld in artikel 9, eerste lid.
3. Burgemeester en wethouders nemen de grenswaarden, bedoeld in de artikelen 8 en 9, tweede lid, in acht bij:
   a. in voorkomend geval, het verlenen van vrijstelling van het geldende bestemmingsplan, bedoeld in artikel 19, eerste lid, van de Wet op de Ruimtelijke Ordening;
   b. het verlenen van vrijstelling van het bestemmingsplan, bedoeld in artikel 19, tweede en derde lid, van die wet;
   c. de wijziging of uitwerking van een bestemmingsplan overeenkomstig artikel 11, eerste lid, van die wet.

   Zij houden daarbij tevens rekening met de richtwaarde, bedoeld in artikel 9, eerste lid.
4. Gedeputeerde staten nemen de grenswaarden, bedoeld in de artikelen 8 en 9, tweede lid, in

acht bij:
a. de goedkeuring van een besluit van burgemeester en wethouders of van de gemeenteraad, bedoeld in artikel 11, tweede lid, van de Wet op de Ruimtelijke Ordening;
b. het afgeven van een verklaring van geen bezwaar, bedoeld in artikel 19 van die wet;
c. de goedkeuring van een bestemmingsplan, bedoeld in artikel 28 van die wet.
Zij houden daarbij tevens rekening met de richtwaarde, bedoeld in artikel 9, eerste lid.

5. Voor zover het geldende bestemmingsplan de bouw van kwetsbare of minder kwetsbare objecten toelaat op een plaats met een hoger plaatsgebonden risico dan de grenswaarde, bedoeld in artikel 8, eerste onderscheidenlijk tweede lid, aangeeft, of indien voor het betrokken gebied een bestemmingsplan ontbreekt, nemen burgemeester en wethouders die grenswaarde in acht bij het verlenen van de bouwvergunning, bedoeld in artikel 40 van de Woningwet.
6. Burgemeester en wethouders nemen de grenswaarden, bedoeld in artikel 8, eerste en tweede lid, tevens in acht bij het verlenen van een bouwvergunning als bedoeld in artikel 50, vijfde lid, van de Woningwet.
7. De laatste volzin van het tweede en vierde lid is niet van toepassing ten aanzien van de vaststelling onderscheidenlijk de goedkeuring van een bestemmingsplan, voor zover in dat plan bestaande bestemmingen worden vastgelegd.

[N.B. Het vijfde en zesde lid onder voorbehoud van wijziging van artikel 44 Woningwet (weigeringsgronden bouwvergunning). Tekstvoorstel:
Een bouwvergunning wordt eveneens geweigerd indien de verlening daarvan in strijd is met een bij een algemene maatregel van bestuur krachtens artikel 5.1 van de Wet milieubeheer vastgestelde grenswaarde, voor zover bij die maatregel is bepaald dat die grenswaarde bij de verlening van de bouwvergunning in acht moet worden genomen.]

§ 2.2 Bestaande situaties

Artikel 4

1. De grenswaarde voor het plaatsgebonden risico voor kwetsbare en minder kwetsbare objecten in een gebied waarvoor op het tijdstip van inwerkingtreding van dit besluit een bestemmingsplan of een besluit tot vrijstelling van een bestemmingsplan is vastgesteld en voor op dat tijdstip reeds aanwezige kwetsbare en minder kwetsbare objecten, ten gevolge van een inrichting waarvoor op dat tijdstip een vergunning krachtens artikel 8.1 van de wet is verleend, wordt op 10^{-5} per jaar vastgesteld.
2. Voor de toepassing van het eerste lid worden met kwetsbare dan wel minder kwetsbare objecten gelijkgesteld:
   a. tot dezelfde categorie behorende objecten die een open plaats in de bestaande bebouwing opvullen;
   b. objecten die dienen ter vervanging van op die plaats reeds aanwezige objecten die tot dezelfde categorie behoren.
3. De grenswaarde, bedoeld in het eerste lid, mag niet worden overschreden op de gevel van het betrokken object.

§ 2.3 Vergunningverlening krachtens de Wet milieubeheer

Plaatsgebonden risico
Artikel 5

1. De grenswaarde voor het plaatsgebonden risico voor kwetsbare objecten en voor geprojecteerde kwetsbare objecten, ten gevolge van een inrichting die wordt opgericht of waarin of in de werking waarvan een verandering wordt aangebracht, wordt op 10^{-6} per jaar vastgesteld.
2. De grenswaarde voor het plaatsgebonden risico voor minder kwetsbare objecten en voor geprojecteerde minder kwetsbare objecten, ten gevolge van een inrichting als bedoeld in het eerste lid, wordt op 10^{-5} per jaar vastgesteld.
3. In afwijking van het eerste lid kan Onze Minister ten aanzien van het plaatsgebonden risico

voor kwetsbare objecten, als bedoeld in het eerste lid, op verzoek een besluit nemen tot afwijking van de in dat lid genoemde grenswaarde, met dien verstande dat de vast te stellen waarde 10^{-5} per jaar niet te boven mag gaan.

4. De motivering van een besluit als bedoeld in het derde lid, vermeldt in ieder geval:
   a. de mate waarin van de grenswaarde, bedoeld in het eerste lid, wordt afgeweken;
   b. de situering van de inrichting ten behoeve waarvan van de grenswaarde wordt afgeweken ten opzichte van reeds aanwezige of geprojecteerde kwetsbare objecten;
   c. de afwegingen die aan het besluit ten grondslag liggen;
   d. de mogelijkheden tot de voorbereiding op de bestrijding van rampen en zware ongevallen;
   e. de wijze waarop met belanghebbenden overleg is gevoerd en de resultaten van dat overleg.
5. Onze Minister wijst het verzoek in ieder geval af, indien:
   a. het risico wordt veroorzaakt door een inrichting als bedoeld in artikel 2, onder e tot en met g;
   b. onvoldoende aannemelijk is gemaakt dat het niet mogelijk is om het plaatsgebonden risico verder te verminderen door het verbinden van voorschriften aan de vergunning overeenkomstig artikel 8.11, derde lid, van de wet;
   c. onvoldoende is aangetoond dat een zwaarwegend belang afwijking van de grenswaarde vordert;
   d. het verzoek een goede ruimtelijke onderbouwing mist;
   e. binnen een periode van tien jaar voorafgaand aan de indiening van het verzoek voor het betrokken gebied van de grenswaarde is afgeweken.
6. Onder een goede ruimtelijke onderbouwing als bedoeld in het vijfde lid, onder d, wordt verstaan een structuurvisie, een gemeentelijk of intergemeentelijk structuurplan dan wel een ontwerp voor een bestemmingsplan met betrekking tot het gebied waarin de betrokken inrichting ligt.
7. Het derde lid is niet van toepassing voor zover het verzoek betrekking heeft op een gebied dat is genoemd in de bijlage bij de Experimentenwet Stad en Milieu.
8. De grenswaarden, bedoeld in het eerste en tweede lid, mogen niet worden overschreden op een afstand van 30 meter vanaf de gevel van het betrokken object of op een afstand die zoveel minder is als de afstand tot de grens van het gebied met dezelfde bestemming dat bij dat object behoort. Indien het object geprojecteerd is, mogen de grenswaarden niet worden overschreden op de buitengrens van de bouwstrook dan wel, indien deze niet in het bestemmingsplan is aangegeven, op de grens van het gebied waarvoor de betrokken bestemming geldt.
9. In afwijking van het achtste lid mag de grenswaarde, bedoeld in het eerste lid, ten aanzien van een instelling voor het onderwijs aan of voor de dagopvang van minderjarigen, niet worden overschreden op de grens van het bij die instelling behorende speelterrein.

Groepsrisico
Artikel 6

De richtwaarde voor het groepsrisico van een inrichting die wordt opgericht of waarin of in de werking waarvan een verandering wordt aangebracht, is voor de kans op een ongeval met 10 dodelijke slachtoffers ten hoogste 10-5 per jaar, voor de kans op een ongeval met 100 dodelijke slachtoffers ten hoogste 10-7 per jaar, en voor de kans op een ongeval met 1000 dodelijke slachtoffers ten hoogste 10-9 per jaar.

Motivering afwijken van richtwaarde
Artikel 7

1. Indien een bestuursorgaan als bedoeld in artikel 3, eerste lid, een vergunning verleent krachtens artikel 8.1 of artikel 8.4 van de wet, ten gevolge waarvan de richtwaarde voor het groepsrisico, bedoeld in artikel 6, wordt overschreden of, indien deze waarde op het tijdstip waarop de vergunning wordt verleend reeds werd overschreden, verder wordt overschreden, vermeldt de motivering van het besluit in ieder geval:
   a. de mate van overschrijding van de richtwaarde;
   b. de situering van de inrichting waarvoor de vergunning wordt verleend ten opzichte van

reeds aanwezige of geprojecteerde kwetsbare en minder kwetsbare objecten;
c. de reeds aanwezige dichtheid van personen per hectare in het invloedsgebied van de betrokken inrichting;
d. de overwegingen die tot het toestaan van de overschrijding of de verdere overschrijding van de richtwaarde hebben geleid, waarbij in ieder geval worden aangegeven de financiële, economische en verkeerskundige overwegingen, alsmede de overwegingen die samenhangen met andere aspecten van het milieubeheer dan de externe veiligheid;
e. de mogelijkheden en de voorgenomen maatregelen tot beperking van het groepsrisico in de nabije toekomst;
f. de mogelijkheden tot de voorbereiding op de bestrijding van rampen en zware ongevallen.

2. Voordat het bestuursorgaan de vergunning verleent, bedoeld in het eerste lid, voert dat bestuursorgaan, met het oog op de gevolgen daarvan voor de ruimtelijke ordening, overleg met burgemeester en wethouders van de gemeente waarin het gebied ligt waar de richtwaarde voor het groepsrisico wordt overschreden.
3. Voorafgaand aan de beslissing stelt hij het bestuur van de regionale brandweer in wier gebied de betrokken inrichting ligt in de gelegenheid advies uit te brengen met betrekking tot de overschrijding van de richtwaarde voor het groepsrisico.

§ 2.4 Besluiten met betrekking tot kwetsbare en minder kwetsbare objecten

Plaatsgebonden risico
Artikel 8

1. De grenswaarde voor het plaatsgebonden risico voor kwetsbare objecten in een gebied, waarvoor een bestemmingsplan of besluit tot vrijstelling daarvan wordt vastgesteld dan wel in samenhang met dat besluit een bouwvergunning wordt verleend, is 10^{-6} per jaar. In een geval als bedoeld in artikel 3, vijfde lid, geldt de in de eerste volzin genoemde grenswaarde voor het plaatsgebonden risico voor een kwetsbaar object, waarvoor een bouwvergunning wordt verleend als bedoeld in artikel 40 van de Woningwet.
2. De grenswaarde voor het plaatsgebonden risico voor minder kwetsbare objecten in een gebied, waarvoor een bestemmingsplan of besluit tot vrijstelling daarvan wordt vastgesteld dan wel in samenhang met dat besluit een bouwvergunning wordt verleend, is 10^{-5} per jaar. Het eerste lid, tweede volzin, is van overeenkomstige toepassing.
3. In afwijking van het eerste lid kan Onze Minister voor het plaatsgebonden risico voor kwetsbare objecten, als bedoeld in het eerste lid, op verzoek een besluit nemen tot afwijking van de in dat lid genoemde grenswaarde, met dien verstande dat de vast te stellen waarde 10^{-5} per jaar niet te boven mag gaan.
4. De motivering van een besluit als bedoeld in het derde lid, vermeldt in ieder geval:
   a. de mate waarin van de grenswaarde, bedoeld in het eerste lid, wordt afgeweken;
   b. de bijdrage aan de dichtheid van personen per hectare bedoeld in artikel 9, eerste lid, van de in het plan begrepen kwetsbare objecten, met het oog op de uitvoering waarvan van de grenswaarde wordt afgeweken;
   c. de voor- en nadelen van andere mogelijkheden voor ruimtelijke ontwikkelingen met een lager plaatsgebonden risico dan de grenswaarde bedoeld in het eerste lid aangeeft;
   d. de in artikel 5, vierde lid, onder c tot en met e genoemde onderwerpen.
5. Artikel 5, vijfde tot en met negende lid, is van overeenkomstige toepassing.

Groepsrisico
Artikel 9

1. Artikel 6 is van overeenkomstige toepassing ten aanzien van een gebied, waarvoor een bestemmingsplan of besluit tot vrijstelling daarvan wordt vastgesteld, voor zover dat gebied ligt binnen het invloedsgebied van een inrichting.
2. Indien de richtwaarde voor het groepsrisico in het gebied tussen de risicocontouren 10-5 per jaar en 10-6 per jaar op het tijdstip waarop het bestemmingsplan of het besluit tot vrijstelling daarvan wordt vastgesteld, wordt overschreden of op grond van het plan of het besluit zal worden overschreden, heeft dat plan of dat besluit geen betrekking op een kantoor of deel van een kantoor met meer dan 1500 m^2 bruto vloeroppervlak per gebouw of deel daarvan in

het gebied tussen de risicocontouren 10-5 per jaar en 10-6 per jaar.

Motivering afwijken van richtwaarde
Artikel 10

1. Indien een bestuursorgaan als bedoeld in artikel 3, tweede, derde of vierde lid, een besluit vaststelt als bedoeld in die leden, ten gevolge waarvan de richtwaarde voor het groepsrisico, bedoeld in artikel 9, eerste lid, wordt overschreden of, indien deze waarde op het tijdstip waarop dat besluit wordt vastgesteld reeds werd overschreden, verder wordt overschreden, vermeldt de toelichting op het betrokken besluit of de motivering daarvan in ieder geval:
   a. de in artikel 7, eerste lid, onder a, c, e en f genoemde onderwerpen;
   b. de bijdrage van de in het besluit begrepen kwetsbare en minder kwetsbare objecten aan de hoogte van het groepsrisico;
   c. de situering van deze objecten ten opzichte van inrichtingen waarvan de risicocontour 10^{-6} per jaar buiten de inrichting ligt en ten opzichte van reeds aanwezige of geprojecteerde kwetsbare en minder kwetsbare objecten;
   d. de planologische en de met het volkshuisvestingsbelang samenhangende overwegingen die tot het toestaan van de overschrijding of de verdere overschrijding van de richtwaarde hebben geleid;
   e. de voor- en nadelen van andere mogelijkheden voor ruimtelijke ontwikkelingen met een hoger of lager groepsrisico dan de richtwaarde bedoeld in artikel 9, eerste lid, aangeeft.
2. Voordat een bestuursorgaan een besluit vaststelt, als bedoeld in het eerste lid, voert dat bestuursorgaan overleg met het bestuursorgaan dat bevoegd is tot het verlenen van een vergunning krachtens artikel 8.1 van de wet voor een inrichting die mede bepalend is voor de hoogte van het groepsrisico in het gebied waarop het plan of het besluit betrekking heeft.
3. Voorafgaand aan de beslissing stelt hij het bestuur van de regionale brandweer in wier gebied het betrokken gebied ligt in de gelegenheid advies uit te brengen met betrekking tot de overschrijding van de richtwaarde voor het groepsrisico.

§ 2.5 Termijnen en wijze van berekenen

Termijnen
Artikel 11

1. De in artikel 3 genoemde bestuursorganen dragen er voor zorg dat de in dit besluit genoemde grenswaarden en richtwaarde binnen de hierna te noemen termijn na inwerkingtreding van dit besluit ten minste zijn bereikt onderscheidenlijk binnen die termijn zoveel mogelijk zijn bereikt:
   a. de grenswaarde bedoeld in artikel 4, eerste lid: vijf jaar;
   b. de overige grenswaarden: onverwijld;
   c. de richtwaarde bedoeld in artikel 6 en artikel 9, eerste lid: onverwijld.
2. In afwijking van het eerste lid geldt voor het ten minste bereiken van de grenswaarden, bedoeld onder b, een termijn van maximaal drie jaar, indien:
   a. de overschrijding van de betrokken grenswaarde niet hoger is dan 10^{-5} per jaar en
   b. aan de vergunning krachtens artikel 8.1 van de wet zodanige voorschriften worden verbonden dat binnen drie jaar na de verlening daarvan dan wel binnen drie jaar na de vaststelling van het bestemmingsplan of van het voorbereidingsbesluit aan de betrokken grenswaarde zal worden voldaan.

Evaluatietermijn
Artikel 12

De termijn, bedoeld in artikel 5.1, vijfde lid, van de wet eindigt op 1 januari 2008.

Berekening van het risico
Artikel 13

1. Indien een besluit, als bedoeld in artikel 3, betrekking heeft op:
   a. een inrichting, als bedoeld in artikel 2, onder a tot en met d;
   b. een inrichting, als bedoeld in artikel 2, onder e, voor zover de doorzet van LPG gelijk is

aan of meer bedraagt dan 1500 m^3 per jaar, of
c. op een gebied dat geheel of gedeeltelijk ligt binnen het invloedsgebied van een inrichting als bedoeld onder a of onder b,
berust dat besluit op een berekening van het plaatsgebonden risico en van het groepsrisico.
2. Indien een besluit, als bedoeld in artikel 3, betrekking heeft op:
a. een inrichting, als bedoeld in artikel 2, onder e, voor zover de doorzet van LPG niet meer bedraagt dan 1500 m^3 per jaar;
b. een inrichting, als bedoeld in artikel 2, onder f of onder g, of
c. een gebied dat geheel of gedeeltelijk ligt binnen het invloedsgebied van een inrichting, als bedoeld onder a of onder b,
behoeven het plaatsgebonden risico en het groepsrisico niet te worden berekend, voor zover door degene die de betrokken inrichting drijft wordt voldaan aan de voorschriften ter beperking van het risico die aan de vergunning zijn verbonden of die krachtens een algemene regel voor hem gelden, en voor zover het bestuursorgaan bij de vaststelling van het besluit toepassing geeft aan het derde lid.
3. Indien het risico, in een geval als bedoeld in het tweede lid, niet wordt berekend, neemt het bestuursorgaan bij de vaststelling van een besluit, als bedoeld in artikel 3, eerste tot en met vierde lid, de afstanden tot kwetsbare objecten en tot minder kwetsbare objecten in acht die overeenkomen met de grenswaarden voor het plaatsgebonden risico, bedoeld in de artikelen 4, 5, eerste en tweede lid, en 8, eerste en tweede lid. Het bestuursorgaan houdt bij de vaststelling van dat besluit tevens rekening met de maximale gemiddelde dichtheid van personen per hectare die overeenkomt met de richtwaarde voor het groepsrisico, bedoeld in de artikelen 6 en 9, eerste lid.
4. In een geval, als bedoeld in het derde lid, zijn de artikelen 4, derde lid, 5, achtste en negende lid, 7 en 10 van overeenkomstige toepassing.
5. Onze Minister stelt de afstanden en de dichtheid van personen per hectare vast, bedoeld in het derde lid.
6. Onze Minister stelt regels met betrekking tot:
a. de wijze van berekenen van het plaatsgebonden risico en van het groepsrisico, in een geval als bedoeld in het eerste lid;
b. de wijze van berekenen van het plaatsgebonden risico en van het groepsrisico, indien het risico, in een geval als bedoeld in het tweede lid, wordt berekend;
c. de afstanden en de dichtheid per hectare, bedoeld in het derde lid.
7. Onze Minister kan nadere regels stellen met betrekking tot het tweede lid.

§ 3 Verzoek om een hogere grenswaarde

Bevoegdheid
Artikel 14
Een verzoek tot vaststelling van een hogere grenswaarde ten aanzien van het plaatsgebonden risico, als bedoeld in artikel 5, derde lid, onderscheidenlijk artikel 8, derde lid, kan worden gedaan, op aanvraag dan wel ambtshalve, door:
a. burgemeester en wethouders van de gemeente waarin de inrichting is of zal zijn gelegen, met betrekking waartoe de hogere grenswaarde wordt verzocht;
b. gedeputeerde staten van de provincie waarin de inrichting is of zal zijn gelegen, met betrekking waartoe de hogere grenswaarde wordt verzocht;
c. burgemeester en wethouders van de gemeente waarin het gebied ligt waarvoor een bestemmingsplan of besluit tot vrijstelling daarvan wordt vastgesteld, waarvoor de hogere grenswaarde wordt verzocht;
d. burgemeester en wethouders van de gemeente waarin kwetsbare objecten aanwezig zijn of geprojecteerd zijn die aan een hoger plaatsgebonden risico worden blootgesteld dan 10^{-6} per jaar ten gevolge van een inrichting, waarvoor na het nemen van een besluit tot afwijking van de grenswaarde als bedoeld in artikel 5, derde lid, een vergunning wordt verleend.

Procedure
Artikel 15

Op de voorbereiding van een besluit tot indiening van een verzoek als bedoeld in artikel 14, is de in afdeling 3.4 van de Algemene wet bestuursrecht geregelde procedure van toepassing.

Kennisgeving
Artikel 16
Onverminderd artikel 3:12, eerste lid, van de Algemene wet bestuursrecht, wordt van de aanvraag of van het ontwerp van het besluit tevens mededeling gedaan door:
a. niet op naam gestelde kennisgeving aan de gebruikers of de directies van de kwetsbare objecten waarvoor een hogere grenswaarde wordt verzocht;
b. kennisgeving aan degene die een inrichting drijft in de onmiddellijke nabijheid van de kwetsbare objecten, bedoeld onder a, waarvan de risicocontour 10^{-6} per jaar buiten de inrichting ligt.

Inhoud van het verzoek
Artikel 17
1. Het verzoek, bedoeld in artikel 14, en het ontwerp van het besluit tot indiening van een zodanig verzoek bevatten ten minste:
   a. de verzochte hogere waarde;
   b. de afwegingen die aan het verzoek ten grondslag liggen;
   c. de resultaten van het onderzoek naar het plaatsgebonden risico waaraan de kwetsbare objecten waarvoor het verzoek wordt gedaan, zijn blootgesteld;
   d. een beschrijving van de mogelijkheden om het onder c bedoelde risico te verminderen tot een lagere waarde dan de onder a bedoelde, alsmede een schatting van de hieraan verbonden extra kosten;
   e. een beschrijving van de wijze waarop met hen aan wie de gelegenheid is geboden hun zienswijze naar voren te brengen, overleg is gevoerd en de resultaten van dat overleg.
2. Het verzoek gaat vergezeld van een document als bedoeld in artikel 5, zesde lid.
3. Onze Minister kan van het bestuursorgaan dat het verzoek doet nadere toelichting, tekeningen en kaarten verlangen, indien hij deze noodzakelijk acht voor de beoordeling van het verzoek.
4. Indien het verzoek wordt gedaan in samenhang met de voorbereiding van een bestemmingsplan dat met toepassing van artikel 11 van de Wet op de Ruimtelijke Ordening moet worden uitgewerkt of kan worden gewijzigd, kan Onze Minister het verzoek in behandeling nemen, indien niet is voldaan aan het tweede lid.

Mededeling
Artikel 18
Onverminderd artikel 3:43 van de Algemene wet bestuursrecht wordt van het besluit tot indiening van een verzoek als bedoeld in artikel 14 tegelijkertijd met of zo spoedig mogelijk na de bekendmaking van dat besluit mededeling gedaan aan:
a. de andere bestuursorganen, bedoeld in artikel 14;
b. de personen, bedoeld in artikel 16.

Adviserende bestuursorganen
Artikel 19
Als adviserende bestuursorganen als bedoeld in artikel 3:15 van de Algemene wet bestuursrecht worden in het kader van de voorbereiding van een besluit als bedoeld in de artikelen 5, derde lid, en 8, derde lid, aangewezen:
a. de inspecteur;
b. de inspecteur van de Ruimtelijke Ordening.

§ 4 Overige en slotbepalingen

Buiten toepassing verklaring stand still beginsel
Artikel 20
Artikel 5.2, derde lid, van de wet geldt niet ten aanzien van de in dit besluit gestelde kwaliteitseisen.

Inwerkingtreding
Artikel 21
Dit besluit treedt in werking met ingang van **pm**

Citeertitel
Artikel 22
Dit besluit wordt aangehaald als: Besluit kwaliteitseisen externe veiligheid inrichtingen milieubeheer.

De Minister van Volkshuisvesting,
Ruimtelijke Ordening en Milieubeheer,

Bijlage A Categorieën objecten

I Kwetsbare objecten:

a. een woning, met uitzondering van een incidentele eengezinswoning en lintbebouwing;
b. een instelling voor het onderwijs aan of voor de dagopvang van minderjarigen;
c. een ziekenhuis, verpleeginrichting of zorginstelling;
d. een ander met een onder a, b of c genoemd object gelijk te stellen object op grond van de kwetsbaarheid en de gemiddelde verblijftijd per dag van de in dat object aanwezige personen;
e. een object met een hoge infrastructurele waarde, voor zover dat op grond van de aard van de bij een ongeval vrijkomende gevaarlijke stoffen als kwetsbaar kan worden aangemerkt.

II Minder kwetsbare objecten:

a. een woning, voor zover die is uitgezonderd van categorie I;
b. een inrichting, met inbegrip van een bedrijfswoning, voor zover die inrichting: 1°. niet op een in een bestemmingsplan of voorbereidingsbesluit aangewezen industrieterrein ligt;
   2°. geen inrichting is als bedoeld in artikel 2;
c. een school, voor zover die niet tot categorie I behoort;
d. een kantoor;
e. een winkel;
f. een hotel, restaurant of café;
g. een sport- of recreatieterrein;
h. een godshuis of een daarmee gelijk te stellen object.

Nota van toelichting

1. Inleiding

In dit besluit worden milieukwaliteitseisen op het gebied van externe veiligheid geformuleerd. Dit besluit is gebaseerd op artikel 5.1 van de Wet milieubeheer (hierna te noemen: de wet). Van de bevoegdheid tot het stellen van milieukwaliteitseisen bij algemene maatregel van bestuur krachtens hoofdstuk 5 van de wet is tot nu toe alleen gebruik gemaakt op het terrein van de luchtkwaliteit.

In de Memorie van toelichting bij het wetsvoorstel Plannen en milieukwaliteitseisen (TK 1988-1989, 21 163, nr. 3) worden milieukwaltiteitseisen als volgt omschreven:
"Milieukwaliteitseisen zijn eisen betreffende de kwaliteit van onderdelen van het fysieke milieu die aangeven in welke toestand het desbetreffende onderdeel dient te verkeren op een daarbij te bepalen tijdstip. Een milieukwaliteitseis wordt - al dan niet met behulp van getallen - uitgedrukt in grenswaarden of richtwaarden voor de desbetreffende parameter(s). In milieukwaltiteitseisen krijgt effectgerichte normstelling gestalte." (p. 41)

Milieukwaliteitseisen zijn wettelijke normen die:
- zijn gericht tot bestuursorganen (dus niet tot degene die een inrichting drijft of tot burgers);
- zijn gericht op het bereiken van een bepaalde milieukwaliteit in een bepaald gebied;
- kunnen worden onderscheiden in grenswaarden en richtwaarden:
    - grenswaarden geven de milieukwaliteit aan die op een bepaald tijdstip ten minste moet zijn bereikt, en die, waar zij aanwezig is, ten minste moet worden instandgehouden (artikel 5.1, derde lid, van de wet);
    - richtwaarden geven de kwaliteit aan die op een bepaald tijdstip zoveel mogelijk moet zijn bereikt en die, waar zij aanwezig is, zoveel mogelijk moet worden instandgehouden (artikel 5.1, derde lid, van de wet).

Artikel 5.2 van de wet bepaalt dat in het besluit waarin de desbetreffende milieukwaliteitseisen worden neergelegd de bevoegdheden moeten worden aangewezen bij de uitoefening waarvan de gestelde milieukwaliteitseisen in acht moeten worden genomen (grenswaarde) of met die eisen rekening moet worden gehouden (richtwaarde). Hierin komt het juridisch karakter van een milieukwaliteitseis duidelijk naar voren, namelijk een aan het adres van een of meer bestuursorganen gerichte instructienorm.

In beginsel kunnen alle bevoegdheden worden aangewezen, tenzij de wettelijke regeling waarop de betrokken bevoegdheid steunt zich daartegen verzet; met andere woorden, de wet moet bij de uitoefening van de betrokken bevoegdheid een belangenafweging mogelijk maken waarbij het milieubelang kan en moet worden betrokken.

In dit besluit worden zowel bevoegdheden aangewezen in het kader van de Wet milieubeheer als bevoegdheden die op grond van de Wet op de Ruimtelijke Ordening (WRO) worden uitgeoefend. Het betreft hier de verlening van de milieuvergunning, de vaststelling van een bestemmingsplan, de verlening van vrijstelling van een geldend bestemmingsplan, al dan niet in het kader van de zelfstandige projectprocedure (overeenkomstig het nieuwe artikel 19 WRO (Stb. 1999, 302)), de afgifte van een verklaring van geen bezwaar ten behoeve van een zodanige vrijstelling alsmede de goedkeuring van het bestemmingsplan. Daarnaast is dit besluit van toepassing op de wijziging en uitwerking van een bestemmingsplan overeenkomstig artikel 11 WRO en op de in dat kader te verlenen goedkeuring.

In dit verband is het van belang dat blijkens de parlementaire behandeling van het wetsvoorstel Plannen en milieukwaliteitseisen de WRO niet in de weg staat aan het toetsen van ontwerp-bestemmingsplannen aan als grenswaarde geformuleerde milieukwaliteitseisen. De formulering 'in acht nemen', die inherent is aan het begrip grenswaarde, is niet in strijd met de functie van het afwegen van belangen die aan het bestemmingsplan ten grondslag ligt (kamerstukken II 1988/89, 21 163, nr. 5, p. 45).

Tenslotte worden in de vorm van een vangnetbepaling bevoegdheden op grond van de Woningwet aangewezen. Deze bevoegdheden betreffen de verlening van een bouwvergunning als bedoeld in artikel 40 respectievelijk artikel 50, vijfde lid, van de Woningwet. In het laatste geval wordt de vergunning verleend in het kader van de zelfstandige projectprocedure.
De aanwijzing van de genoemde bevoegdheden is echter uitdrukkelijk beperkt tot die gevallen waarin de grenswaarden voor het plaatsgebonden risico (zie paragraaf 4 van deze toelichting) en de daarvan afgeleide veiligheidsafstanden (nog) niet zijn vertaald in of (nog) niet zijn opgenomen in een bestemmingsplan. Bij de uitoefening van deze bevoegdheden zijn de eveneens in dit besluit gestelde normen voor het groepsrisico derhalve niet relevant.
[N.B. Voor deze vangnetbepaling is wijziging van de Woningwet noodzakelijk.]

2. Voorgeschiedenis

In 1993 heeft de Minister van VROM in een brief aan de Tweede Kamer medegedeeld dat hij voornemens was zo spoedig mogelijk een algemene maatregel van bestuur op grond van hoofdstuk 5 van de Wet milieubeheer tot stand te brengen, waarin het externe veiligheidsbeleid zou worden vastgelegd (kamerstukken II 1993/94, 22 666, nr. 3). Deze mededeling is herhaald in een algemeen overleg met de Kamer op 9 november 1994 (kamerstukken II 1994/95, 22 666, nr. 8).

Daarnaast is het tot stand brengen van een algemene maatregel van bestuur waarin de normstelling op het gebied van externe veiligheid voor inrichtingen zou worden vastgelegd als actiepunt opgenomen in het NMP 2 (kamerstukken II 1993/94, 23 560, nr. 2). Daarbij is tevens aangekondigd dat in het kader van de voorbereiding van die algemene maatregel van bestuur een evaluatie van het externe veiligheidsbeleid zou worden uitgevoerd en dat met de uitkomsten daarvan rekening zou worden gehouden. Een overzicht van de resultaten van het verrichte onderzoek wordt tegelijkertijd met dit besluit gepubliceerd. De belangrijkste bevindingen van dat onderzoek zijn samengevat in een aparte paragraaf van deze toelichting.

Dit besluit is met enige vertraging tot stand gekomen. In de eerste plaats moet worden gewezen op de langdurige gedachtevorming over het bestuurlijk niveau waaraan de bevoegdheid tot het stellen van milieukwaliteitseisen primair moet worden toegekend en over de mogelijkheden tot afwijking van op rijksniveau gestelde milieukwaliteitseisen. Daarnaast hebben verschillen van inzicht over de gewenste mate van doorwerking van grenswaarden bij de uitoefening van bevoegdheden op het gebied van de ruimtelijke ordening een rol van betekenis gespeeld. Teneinde ervaring op te doen met een, met de nodige waarborgen omgeven, flexibele toepassing van op rijksniveau gestelde milieukwaliteitseisen is op 1 januari 1999 de Experimentenwet Stad en Milieu (Stb. 1998, 684) in werking getreden. Op de samenhang van dit besluit met de genoemde wet wordt in een aparte paragraaf ingegaan.

Dit besluit hangt samen met een voorstel tot wijziging van hoofdstuk 5 van de wet (kamerstukken II ...) dat mede tot doel heeft een grondslag te bieden voor de wettelijke vastlegging van het huidige externe veiligheidsbeleid. Deze wijziging betreft onder andere de mogelijkheid om in een algemene maatregel van bestuur krachtens hoofdstuk 5 van de wet aan de Minister van VROM de bevoegdheid te geven om in bijzondere gevallen een besluit te nemen tot afwijking van een bij die maatregel vastgestelde grenswaarde.

3. Doel van het besluit

Dit besluit heeft tot doel:
1. het externe veiligheidsbeleid een wettelijke grondslag te geven;
2. dat beleid zoveel mogelijk te harmoniseren;
3. uitvoering te geven aan artikel 12 van Richtlijn nr. 96/82/EG van de Raad van de Europese Unie van 9 december 1996 betreffende de beheersing van de gevaren van zware ongevallen waarbij gevaarlijke stoffen zijn betrokken (Seveso II richtlijn).

Op elk van de genoemde punten wordt hieronder kort ingegaan.

De risiconormen die in het externe veiligheidsbeleid worden gehanteerd, hebben tot op heden de status van milieukwaliteitsdoelstellingen, dat wil zeggen niet wettelijk vastgelegde normen die ten behoeve van de uitoefening van bevoegdheden door provincies en gemeenten in het kader van de Wet milieubeheer en de Wet op de Ruimtelijke Ordening door de rijksoverheid zijn geformuleerd. Hoewel deze normen en de daarvan afgeleide veiligheidsafstanden bij de toetsing van besluiten door de rechter als uitgangspunt worden genomen, staat het bindende karakter van die normen geenszins vast. Bovendien is gebleken dat de doorwerking van risiconormen op het gebied van de ruimtelijke ordening zowel de jure als de facto gebrekkig is. Zo moeten met het oog op de situering van bijvoorbeeld een LPG-tankstation op grond van het Besluit LPG-tankstations milieubeheer in het kader van de vergunningverlening veiligheidsafstanden ten opzichte van kwetsbare en minder kwetsbare objecten worden aangehouden, terwijl omgekeerd geen verplichting bestaat om die afstanden bij ruimtelijke ontwikkelingen in de omgeving van een zodanige inrichting toe te passen. Dit leidt tot rechtsonzekerheid en in voorkomende gevallen tot rechtsongelijkheid.

De grondslagen van het externe veiligheidsbeleid zijn gelegd in het begin van de jaren '80. In de Integrale nota LPG werden de contouren van de risicobenadering ten aanzien van activiteiten met gevaarlijke stoffen geschetst. De in die nota vastgelegde normen voor het individueel risico en het groepsrisico ten gevolge van activiteiten met LPG zijn daarna verder uitgewerkt in de nota Omgaan met Risico's die als bijlage bij het NMP verscheen. Vervolgens is deze benadering toegepast op verschillende soorten gevaarlijke activiteiten en inrichtingen (buisleidingen; opslagbedrijven voor chemicaliën en bestrijdingsmiddelen). Daarbij is niet steeds op dezelfde wijze onderscheid gemaakt tussen kwetsbare en minder kwetsbare objecten. In de jaren '90 is het externe veiligheidsbeleid na overleg met de Tweede Kamer op een aantal onderdelen aangepast.
In dit besluit worden de nuanceverschillen die in de loop der tijd in het beleid ten aanzien van risicovolle activiteiten zijn ontstaan ongedaan gemaakt, voor zover er geen dringende redenen zijn om ze te behouden.
Een en ander heeft tot gevolg dat de uitgangspunten van de normstelling voor alle onder het besluit vallende inrichtingen in beginsel gelijk zijn. Daarnaast is dit besluit er op gericht om de noodzaak om een risico-analyse uit te voeren ten behoeve van de toepassing van de risiconormen door het bevoegde bestuursorgaan, zoveel mogelijk te beperken. Dit leidt zowel voor de overheid als voor het betrokken bedrijf tot een vermindering van de administratieve lasten. Tevens wordt de uitvoerbaarheid en de handhaafbaarheid van het beleid daardoor verbeterd.

De in 1997 in werking getreden Seveso II-richtlijn stelt eisen aan de verstrekking van gegevens met betrekking tot inrichtingen die een risico van een zwaar ongeval kunnen veroorzaken. Daarnaast verplicht artikel 12 van de richtlijn de lidstaten om te zorgen dat bij het nemen van besluiten inzake de ruimtelijke ordening rekening wordt gehouden met de noodzaak dat op lange termijn voldoende afstand wordt gehouden tussen risicovolle inrichtingen en risicogevoelige objecten en gebieden in de omgeving van die inrichtingen.
Bovendien moeten procedures worden ingevoerd teneinde te waarborgen dat ten tijde van de vaststelling van een ruimtelijk relevant besluit, technisch advies inzake de door de inrichting veroorzaakte risico's beschikbaar is. Dat advies kan een studie van het specifieke geval zijn, maar kan ook bestaan uit algemene criteria.
Voor zover de richtlijn ziet op de verstrekking van informatie aan de overheid over de risico's voor mensen buiten de inrichting en voor het milieu door degene die een aangewezen inrichting drijft, wordt aan de richtlijn uitvoering gegeven door het Besluit risico's zware ongevallen 1999 (Stb. 234) en het Inrichtingen- en vergunningenbesluit milieubeheer.
Het onderhavige besluit strekt tot implementatie van artikel 12 van de richtlijn.

4. Plaatsgebonden risico en groepsrisico

Voor een goed begrip van dit besluit worden hierna de begrippen plaatsgebonden risico en groepsrisico toegelicht.
Het externe veiligheidsbeleid heeft tot doel de kans dat mensen buiten een inrichting overlijden

ten gevolge van een ongeval in die inrichting waarbij gevaarlijke stoffen betrokken zijn, binnen aanvaardbare grenzen te houden. Het product van kans en effect (overlijden) wordt aangeduid met het begrip risico. Hierbij wordt onderscheid gemaakt tussen plaatsgebonden risico (hierna: PR) en groepsrisico (hierna: GR).
In het verleden werd in plaats van het in dit besluit gebruikte PR het minder juiste begrip individueel risico gehanteerd.

Het PR is een maat voor het overlijdensrisico op een bepaalde plaats. Hierbij is het niet van belang of op die plaats daadwerkelijk een persoon aanwezig is (zoals het voorheen gebruikte begrip individueel risico suggereert). Bij het PR gaat het om de kans per jaar dat een gemiddelde persoon op een bepaalde geografische plaats in de omgeving van een inrichting overlijdt als rechtstreeks gevolg van een ongeval met gevaarlijke stoffen in die inrichting, er van uitgaande dat die persoon onbeschermd en permanent op die plaats aanwezig is. De punten met een gelijk risico kunnen met elkaar worden verbonden waardoor een risico-contour ontstaat. Deze contouren zijn van belang bij de beoordeling of een risicovolle activiteit of een risicogevoelige bestemming op een bepaalde plaats kan worden toegelaten.
De norm voor het GR beoogt de kans op een ramp te reduceren.
Het GR drukt de kans per jaar uit dat een groep mensen van minimaal een bepaalde omvang overlijdt als direct gevolg van één ongeval in een inrichting waarbij gevaarlijke stoffen betrokken zijn. Dit risico laat zich niet in de vorm van een riciocontour op een kaart weergeven, maar kan wel worden vertaald in een dichtheid van personen per hectare. Hoe meer personen per hectare in het schadegebied van een hier bedoeld ongeval aanwezig zijn, hoe groter het aantal (potentiële) slachtoffers is.
Voor de goede orde wordt opgemerkt dat de norm voor het GR geen betrekking heeft op verkeersdeelnemers en werknemers van (andere) industriële bedrijven op een industrieterrein. Dit betekent dat het GR zoals dat voor een concreet geval is berekend een onderschatting kan inhouden van de werkelijke kans op een bepaald aantal slachtoffers. Hierop wordt elders in deze toelichting dieper ingegaan.

Uit het voorgaande moge duidelijk zijn dat het externe veiligheidsbeleid is gericht op de beperking van de kans op en de omvang van calamiteiten. De risiconormen geven alleen de kans weer om als direct gevolg van een ongeval met gevaarlijke stoffen te overlijden; lange termijn effecten en de kans op verwonding of materiële schade zijn daarin dus niet verdisconteerd.
De grens tussen directe gevolgen en indirecte gevolgen is niet scherp te trekken. Bij het maken van een kwantitatieve risicoberekening wordt doorgaans voor wat betreft het overlijdensrisico een termijn van twee tot drie weken aangehouden. Het voorgaande neemt niet weg dat een adequaat risicobeleid bijdraagt aan de vermindering van de kans op gewonden en materiële schade. De bestrijding van rampen en zware ongevallen is in het bijzonder gericht op deze laatste effecten.

Kort samengevat: de risiconormen beogen een acceptabel veiligheidsniveau te garanderen door grenzen te stellen aan de kans om te overlijden ten gevolge van activiteiten met gevaarlijke stoffen in een inrichting. Hierbij vullen de norm voor het PR en die voor het GR elkaar aan. Het is derhalve mogelijk dat bij een vergunningaanvraag of een concreet ruimtelijk plan wel wordt voldaan aan de norm voor het PR, terwijl de norm voor het GR wordt overschreden. Het hangt dan van de mate van verbindendheid van de desbetreffende norm af en van de mogelijkheden om maatregelen ter beperking van het risico te nemen of de vergunning kan worden verleend dan wel de beoogde ruimtelijke ontwikkelingen doorgang kunnen vinden.

5. Reikwijdte

5.1 Inrichtingen

Dit besluit is in beginsel van toepassing op alle inrichtingen in de zin van de Wet milieubeheer die nadelige gevolgen voor het milieu kunnen veroorzaken. In termen van externe veiligheid

betekent dit dat de betrokken inrichtingen overlijdensrisico's, uitgedrukt in plaatsgebonden risico en groepsrisico, voor personen buiten deze inrichtingen veroorzaken. Deze risico's worden veroorzaakt door de aard en de hoeveelheid van de in de betrokken inrichting voorkomende gevaarlijke stoffen en de handelingen die met die stoffen worden verricht.
De inrichtingen die onder dit besluit vallen, kunnen worden onderscheiden in twee groepen:

1. inrichtingen met zodanig specifieke kenmerken dat voor de vaststelling van de door de betrokken inrichting veroorzaakte risico's een specifieke risico-analyse moet worden uitgevoerd. Dit zijn:
   a. inrichtingen waarop Richtlijn nr. 96/82/EG betreffende de beheersing van de gevaren van zware ongevallen waarbij gevaarlijke stoffen zijn betrokken van toepassing is en waarvoor krachtens artikel 9 van die richtlijn een veiligheidsrapport moet worden ingediend;
   b. overige onder de genoemde richtlijn vallende inrichtingen, dat wil zeggen inrichtingen waarvan de exploitant een beleid ter preventie van zware ongevallen moet voeren;
   c. niet onder deze richtlijn vallende inrichtingen, die niet behoren tot één van de onder punt 2 bedoelde standaardtypen inrichtingen en die desondanks (overlijdens)risico's voor de omgeving met zich mee brengen (bijvoorbeeld spoorwegemplacementen).

Deze inrichtingen zijn genoemd in artikel 2, onder a tot en met d. Zij worden ook wel aangeduid als niet-categoriale inrichtingen.

2. inrichtingen ten aanzien waarvan door de aard van de activiteit of de aard van de aanwezige gevaarlijke stof(fen) een standaardbenadering kan worden gevolgd.

De hier bedoelde inrichtingen zijn opgenoemd in artikel 2, onder e tot en met g. Deze inrichtingen worden ook wel aangeduid als categoriale inrichtingen.

Van de inrichtingen die tot de eerste categorie behoren, kunnen het plaatsgebonden risico en het groepsrisico uitsluitend worden vastgesteld door middel van een kwantitatieve risico-analyse.
Voor inrichtingen waarop paragraaf 3 van het Besluit risico's zware ongevallen 1999 (Stb. 234) van toepassing is, worden het plaatsgebonden risico en het groepsrisico weergegeven in het veiligheidsrapport. Dat rapport moet door degene die de inrichting drijft aan het bevoegde gezag krachtens de Wet milieubeheer worden gezonden. De verplichting daartoe is opgenomen in artikel 14 van het genoemde besluit (periodieke toezending van het rapport) en in de artikelen 5.15 en 5.17 van het Inrichtingen- en vergunningenbesluit milieubeheer (voor nieuwe inrichtingen en in geval van veranderingen van de (werking van de) inrichting).
De gegevens over het plaatsgebonden risico en het groepsrisico zoals die in het veligheidsrapport zijn weergegeven, kunnen door het bevoegde gezag worden gebruikt bij de toetsing van de vergunningaanvraag of van ruimtelijke plannen aan de in dit besluit gestelde grens- en richtwaarden.
Voor inrichtingen die niet onder paragraaf 3 van het Besluit risico's zware ongevallen 1999 vallen (maar wel tot categorie 1 behoren), kan het bevoegd gezag in voorkomende gevallen in het kader van een vergunningaanvraag verlangen dat de aanvrager gegevens overlegt waaruit de aard en de omvang van de door de inrichting veroorzaakte risico's voor mensen buiten de inrichting en het milieu blijkt, alsmede gegevens met betrekking tot de maatregelen die zijn genomen om die risico's te beperken (artikelen 5.4 en 5.16 Inrichtingen- en vergunningenbesluit milieubeheer). Deze gegevens kunnen in de vorm van een risico-analyse of risico-studie worden verstrekt.
In die gevallen waarin geen veiligheidsrapport of risico-analyse voorhanden is, zal het bevoegde gezag zelf ten behoeve van de toetsing van het betrokken besluit aan de in dit besluit gestelde kwaliteitseisen, een risico-analyse moeten laten uitvoeren. Om een eerste inschatting te kunnen maken van de omvang van de risico's voor de omgeving heeft het IPO een identificatiemethode ontwikkeld. Daarnaast heeft het Rijksinstituut voor Volksgezondheid en Milieu (RIVM) een programma ontwikkeld waarmee, gelet op de vastgestelde individuele risico's, kan worden bepaald in welke mate voorgenomen bebouwing mogelijk is binnen de gestelde richtwaarde voor het groepsrisico. Op deze methodieken zal in de toelichting op artikel 13 dieper worden ingegaan.

15

Voor inrichtingen die tot de tweede hierboven genoemde categorie behoren, is een systematiek ontwikkeld waarbij per type inrichting, afhankelijk van de aard van de daarin aanwezige gevaarlijke stoffen en de getroffen risicoreducerende maatregelen, uit een tabel kan worden afgelezen bij welke veiligheidsafstand tot kwetsbare en minder kwetsbare objecten aan de daarvoor geldende grenswaarde voor het plaatsgebonden risico wordt voldaan en vervolgens, bij welke gemiddelde personendichtheid per hectare in het gebied rondom de veiligheidszone aan de richtwaarde voor het groepsrisico wordt voldaan.
De veiligheidsafstanden en personendichtheden zullen worden vastgesteld bij ministeriële regeling. Deze regeling treedt gelijktijdig met dit besluit in werking.
De geschetste standaardbenadering geldt voor meer dan 90 procent van de inrichtingen waarvoor dit besluit relevant is.

De toepassing van tabellen met veiligheidsafstanden en personendichtheden in plaats van het uitvoeren van risicoberekeningen heeft het voordeel van de eenvoud en draagt bij aan de beperking van de administratieve lasten, zowel voor het bedrijfsleven als voor de overheid.
Zoals gezegd komen de afstanden en dichtheden overeen met de grenswaarden voor het plaatsgebonden risico respectievelijk de richtwaarde voor het groepsrisico. Dit betekent dat het in acht nemen van de toepasselijke veiligheidsafstand en personendichtheid er automatisch toe leidt dat het betrokken besluit voldoet aan de grenswaarden voor het plaatsgebonden risico en aan de richtwaarde voor het groepsrisico.
Voor de goede orde wordt er op gewezen dat de afstanden en dichtheden niet in de plaats treden van de grenswaarden en van de richtwaarde die in het besluit zijn gesteld. Deze kwaliteitseisen blijven de maatstaf voor de beoordeling van een besluit voor een concreet geval. Hieruit volgt dat het mogelijk blijft om ook ten aanzien van categoriale inrichtingen door middel van een risico-analyse aan te tonen dat aan de betreffende grens- of richtwaarde wordt voldaan. Op deze wijze kan rekening worden gehouden met de specifieke omstandigheden van het geval (maatwerk).

De getallen die in de tabellen zijn opgenomen met het oog op de beperking van het groepsrisico (maximale personendichtheid per hectare) zijn gebaseerd op de veronderstelling dat de bevolking geografisch gelijkmatig over de omgeving van de inrichting is verdeeld en dat zich daar voortdurend mensen ophouden. Deze veronderstelling komt in de meeste gevallen niet overeen met de werkelijke situatie.
Om deze vereenvoudiging van de werkelijkheid te corrigeren, zullen in de genoemde ministeriële regeling correctiefactoren voor de verblijftijd van personen in kwetsbare en minder kwetsbare bestemmingen worden opgenomen. Deze correctiefactoren moeten worden toegepast bij de toetsing van vergunningaanvragen en ruimtelijke besluiten aan de personendichtheid die volgens de van toepassing zijnde tabel is toegestaan.
Voor de goede orde wordt opgemerkt dat deze correctiefactoren uitsluitend mogen worden toegepast bij de toetsing van het groepsrisico in het gebied buiten de 10^{-6} contour van het plaatsgebonden risico. Dit hangt samen met de logaritmische opbouw van de waarde voor het groepsrisico, waaruit de dichtheden zijn afgeleid.
Indien een specifieke risico-analyse wordt ingediend in het kader van een vergunningaanvraag voor een niet-categoriale inrichting of indien een risico-analyse wordt gemaakt voor een categoriale inrichting, dan moeten de correctiefactoren bij de berekening van het groepsrisico worden toegepast.

5.2 Bevoegdheden

Hiervoor is in de inleiding reeds vermeld dat in dit besluit naast de verlening van de milieuvergunning de bevoegdheid tot het vaststellen van bepaalde ruimtelijk relevante besluiten is aangewezen als bevoegdheid bij de uitoefening waarvan de gestelde grens- en richtwaarden moeten worden toegepast. De toepasselijkheid van dit besluit ten aanzien van een aangewezen bevoegdheid krachtens de Wet op de Ruimtelijke Ordening is echter beperkt tot gevallen waarin die bevoegdheid daadwerkelijk wordt uitgeoefend.

In die gevallen waarin een bestemmingsplan ontbreekt, het plan verouderd is of het plan in strijd met een in dit besluit gestelde grenswaarde bebouwing van kwetsbare of minder kwetsbare bestemmingen toelaat, zal een ingediende aanvraag om een bouwvergunning, indien aan de eisen van de Woningwet (artikel 44) is voldaan, niet geweigerd kunnen worden.

Uit onderzoek blijkt dat deze situatie zich in beginsel kan voordoen voor gemiddeld 60 procent van het grondgebied van de grotere steden. Thans wordt onderzocht of wellicht door middel van wijziging van artikel 44 van de Woningwet een oplossing kan worden gevonden voor de hier bedoelde gevallen waarin de doorwerking van risiconormen op het gebied van de ruimtelijke ordening gebreken vertoont.
Onder het voorbehoud van aanpassing van de Woningwet, is in dit besluit bij wijze van vangnet een voorziening getroffen, waardoor een bouwaanvraag, indien het bestemmingsplan tekortschiet, rechtstreeks getoetst wordt aan een ruimtelijk vertaalbare milieukwaliteitseis (artikel 3, vijfde lid).
Voor de goede orde moet worden opgemerkt dat het geschetste probleem in de praktijk van beperkte omvang zal zijn, aangezien risicovolle inrichtingen in veel gevallen op een industrieterrein zullen liggen waarvoor een bestemmingsplan geldt dat beperkingen oplegt aan de bouw van kwetsbare bestemmingen.

5.3 Kwetsbare en minder kwetsbare objecten

In dit besluit worden milieukwaliteitseisen gesteld ter bescherming van mensen in kwetsbare en minder kwetsbare objecten tegen de kans om te overlijden als gevolg van het vrijkomen van gevaarlijke stoffen bij een ongeval in een inrichting. In bijlage A bij het besluit is aangegeven wat onder kwetsbare en minder kwetsbare objecten moet worden verstaan. Op dit onderscheid wordt hieronder ingegaan.
In het externe-veiligheidsbeleid werden tot dusverre uiteenlopende indelingen naar kwetsbaarheid van objecten gehanteerd, al naar gelang van het type risicobron (LPG-tankstation; opslag van propaan; CPR-15 inrichting; buisleidingen). In dit besluit worden deze indelingen geharmoniseerd (bijlage A).
Het onderscheid tussen kwetsbare en minder kwetsbare objecten is bepalend voor de toelaatbaarheid van de betrokken bestemming of van een risicovolle inrichting op een bepaalde plaats.
Kwetsbare objecten moeten voldoen aan een tien maal strengere grenswaarde voor het plaatsgebonden risico dan minder kwetsbare objecten.

Het onderscheid tussen kwetsbare en minder kwetsbare objecten is gebaseerd op een aantal overwegingen, die zijn ontleend aan de maatschappelijke opvattingen over de groepen mensen in de samenleving die in het bijzonder moeten worden beschermd.
In de eerste plaats behoren objecten waar mensen doorgaans dag en nacht verblijven bijzondere bescherming te genieten (woningen). In de tweede plaats verdienen bepaalde groepen mensen uit hoofde van hun fysieke gesteldheid een bijzondere bescherming (kinderen; bejaarden; zieken). In de derde plaats moeten bepaalde objecten vanwege hun hoge infrastructurele waarde onder omstandigheden als kwetsbaar worden aangemerkt (bijvoorbeeld een elektriciteitscentrale, voor zover deze kan worden getroffen door brand of een ander relevant ongeval).
Naast de genoemde maatschappelijke opvattingen is het onderscheid gebaseerd op de aanwezigheid van adequate vluchtmogelijkheden en op de noodzaak om de schaarse beschikbare ruimte in gebieden met risicovolle inrichtingen zo optimaal mogelijk te benutten.

Volgens bovenstaande maatstaven geldt een kantoor of hotel als een minder kwetsbaar object. Dit heeft tot gevolg dat een kantoor of hotel dichter bij een gevaarlijke bron kan worden toegestaan. In veel gevallen zal het mogelijk zijn een zodanige bestemming naast het bedrijfsterrein te realiseren. Het is evenwel niet ondenkbaar dat daardoor de norm voor het groepsrisico zal worden overschreden. Voorkomen moet worden dat in de nabijheid van een risicovolle inrichting grote groepen mensen verblijven om de effecten van een ongeval te

beperken. Daarnaast is het onwenselijk dat de - als gevolg van ruimtelijke ontwikkelingen toegenomen - (potentiële) gevolgen van een ongeval worden afgewenteld op de veroorzaker van de risico's in de vorm van een aanscherping van de vergunningvoorschriften.

Om te voorkomen dat de norm voor het groepsrisico dichtbij een risicovolle inrichting als gevolg van nieuwe ruimtelijke ontwikkelingen wordt overschreden, of, bij een bestaande overschrijding, verder wordt overschreden, is ten aanzien van kantoorgebouwen in het gebied tussen de PR-contouren 10^{-5} en 10^{-6} per jaar een bovengrens gesteld aan het vloeroppervlak (1500 m^2) per gebouw of deel daarvan in dat gebied.
Voor het overige geldt de norm voor het groepsrisico als richtwaarde en kan het bestuursorgaan bij de uitoefening van een aangewezen bevoegdheid gemotiveerd van deze richtwaarde afwijken.
Sommige objecten worden gelijkgesteld met kwetsbare objecten uit hoofde van het belang dat zij voor de samenleving hebben. Het betreft hier functies die, wanneer zij uitvallen ten gevolge van een ongeval, een grote mate van verstoring in de samenleving teweeg kunnen brengen. Een elektriciteitscentrale is daarvan een voorbeeld.

De opsomming van kwetsbare objecten in bijlage A (categorie I) is niet limitatief van aard. Dit is tot uitdrukking gebracht in onderdeel d, waarin criteria zijn gegeven op grond waarvan een niet met zoveel woorden genoemd object door het betrokken bestuursorgaan bij de toepassing van dit besluit als een kwetsbaar object kan worden aangemerkt. Er zijn grensgevallen denkbaar, waarin aan de hand van de specifieke omstandigheden van het geval beoordeeld moet worden of een concreet object als kwetsbaar of als minder kwetsbaar moet worden beschouwd.

Indien een object is bestemd voor zowel kwetsbare als minder kwetsbare functies, of voor minder kwetsbare functies en voor niet kwetsbare functies, moet voor de beoordeling van de kwetsbaarheid worden uitgegaan van de meest kwetsbare functie. Een gebouw waarin woningen en kantoren zijn gevestigd, moet dus worden beschouwd als een kwetsbaar object.

Op andersoortige objecten dan de in bijlage A genoemde heeft dit besluit geen betrekking. Het betreft hier:

a. objecten die een onderdeel zijn van de inrichting, zoals een bedrijfskantoor, een kantine of een aan het bedrijf verbonden school die op het bedrijfsterrein is gevestigd;
b. industriële bedrijven die zijn of zullen worden gevestigd op hetzelfde of een aangrenzend industrieterrein dat als zodanig door het bevoegde gezag is aangewezen;
   De achtergrond van deze beperking is dat een industrieterrein doelmatig gebruikt moet kunnen worden. Voor gebieden met een gemengde bestemming geldt dat de in dit besluit gestelde grens- en richtwaarden wel moeten worden toegepast ten opzichte van industriële bedrijven die gevestigd zijn tussen kwetsbare en minder kwetsbare objecten en omgekeerd.
c. objecten die op een industrieterrein zijn of zullen worden gevestigd en die met meer dan één inrichting functioneel zijn verbonden of die nodig zijn voor het functioneren van dat terrein; Hierbij kan gedacht worden aan een gemeenschappelijke bedrijfsschool, kantine of bedrijfsbrandweer.
d. verkeersobjecten, zoals wegen en fietspaden.
   De reden van deze beperking is dat verkeersdeelnemers doorgaans gedurende een (zeer) korte tijd op een bepaalde plaats aanwezig zijn. De toepassing van een grenswaarde voor het plaatsgebonden risico met het oog op de bescherming van verkeersdeelnemers is daarom niet zinvol. Het aantal verkeersdeelnemers kan de omvang van het groepsrisico wèl beïnvloeden. Ook hier geldt echter dat de toepassing van een norm voor het groepsrisico zowel de aanleg en de uitbreiding van infrastructurele voorzieningen als de vestiging van risicovolle inrichtingen op overigens geschikte locaties ernstig zou bemoeilijken.

Uit het voorgaande vloeit voort dat bij de berekening van het groepsrisico voor een concrete situatie geen rekening wordt gehouden met de hiervoor genoemde objecten. Dit houdt in dat in deze gevallen sprake kan zijn van een onderschatting van de mogelijke effecten van een

ongeval. Het is van belang dat het bevoegde gezag met een dergelijke onderschatting rekening houdt bij het nemen van besluiten in het kader van de ruimtelijke ordening en bij de voorbereiding van de rampenbestrijding.

6. Cumulatie en zonering van industrieterreinen

Dit besluit voorziet niet in normen voor de cumulatie van risico's vanwege inrichtingen. De gestelde grens- en richtwaarden gelden per inrichting. Dit is in overeenstemming met het bestaande beleid op het gebied van externe veiligheid. Daarbij wordt er van uitgegaan dat de eventuele cumulatieve risico's van bij elkaar gelegen inrichtingen de grenswaarden voor bestaande situaties niet zullen overschrijden. In de praktijk blijkt dat ook zo te zijn. Hoewel het uit een technisch oogpunt mogelijk is om kwaliteitseisen te stellen ten aanzien van gecumuleerde risico's, is daarvan om redenen van uitvoerbaarheid en handhaafbaarheid afgezien. Een dergelijke benadering zou leiden tot ingewikkelde situaties en tot grote administratieve inspanningen, zowel bij de bedrijven (uitwisseling van gegevens) als bij het bevoegd gezag. De uitvoerbaarheid en handhaafbaarheid van een gecumuleerde normstelling is een probleem. Opgemerkt wordt dat het bevoegd gezag in een concreet geval waarin sprake is van cumulatie van risico's, daarmee wel rekening kan houden bij de afweging van de in het geding zijnde belangen.

Dit besluit verhindert geenszins dat het gemeentebestuur ten behoeve van individuele inrichtingen of ten behoeve van een aangewezen industrieterrein in een bestemmingsplan reserveringsruimte opneemt met het oog op nog niet voorziene uitbreidingen of nieuwe vestigingen. Uiteraard moet in dat geval de bestemmingsregeling zodanig zijn dat de toegelaten bestemmingen een dergelijke uitbreiding niet in de weg staat. Zeker bij aangewezen industrieterreinen kan een op uitwaartse zonering gericht beleid effectief bijdragen aan het veilig stellen van de groeimogelijkheden van de industrie.

De planologische reservering in verband met mogelijke uitbreidingen van bedrijven houdt niet vanzelfsprekend in dat een bedrijf daarvan gebruik kan maken. De toedeling van deze ruimte blijft voorbehouden aan het bevoegd gezag in het kader van de vergunningverlening.

7. Stand still beginsel

Artikel 5.2, derde lid, van het voorstel tot wijziging van hoofdstuk 5 van de wet bepaalt, dat waar een betere milieukwaliteit aanwezig is dan de milieukwaliteitseis aangeeft, deze betere milieukwaliteit in de plaats treedt van de eis. Op grond van artikel 5.2, vierde lid (nieuw) kan bij algemene maatregel van bestuur worden bepaald dat:

a. het stand still beginsel in het geheel niet of voor bepaalde gebieden, gevallen of categorieën van gebieden of gevallen niet van toepassing is;
b. de aanwezige betere milieukwaliteit niet als grenswaarde maar als richtwaarde geldt voor bepaalde gebieden, gevallen of categorieën van gebieden of gevallen;
c. de Minister van VROM een besluit kan nemen tot afwijking van de aanwezige betere milieukwaliteit als grenswaarde voor gebieden of categorieën van gebieden of gevallen.

In dit besluit is de toepassing van het stand still beginsel uitgesloten.
De reden daarvan is dat onverkorte toepassing van dit op zichzelf waardevolle beginsel van milieubeleid, er toe zou leiden dat aan iedere uitbreiding van de inrichting en iedere nieuwe ruimtelijke ontwikkeling in de omgeving daarvan een halt zou worden toegeroepen.

8. Saneren

In dit besluit zijn regels opgenomen met betrekking tot de noodzaak en het tempo om situaties die niet voldoen aan de daarvoor gestelde grenswaarden, daarmee in overeenstemming te brengen. Deze regels sluiten aan bij het bestaande beleid. Hierbij moet onderscheid worden gemaakt tussen twee vormen van saneren:

1. Bij overschrijding van de grenswaarde voor het PR in bestaande situaties moet het risico binnen een periode van 5 jaar zijn teruggebracht tot ten minste het niveau van die

grenswaarde. In die periode moeten voldoende maatregelen aan de bron worden genomen dan wel in aanvulling daarop (minder) kwetsbare bestemmingen worden geamoveerd. Het kan hierbij om ingrijpende maatregelen gaan waarmee veel tijd gemoeid is, in het bijzonder indien voor de uitvoering daarvan onteigening nodig is.

2. Indien de waarde van het PR voor een reeds aanwezige kwetsbare bestemming als gevolg van een bestaande inrichting zich bevindt tussen de grenswaarde voor nieuwe situaties (10^{-6}/jaar) en die voor bestaande situaties (10^{-5}/jaar), is het streven er op gericht het risiconiveau te verminderen met toepassing van het ALARA-beginsel (artikel 8.11, derde lid, van de Wet milieubeheer), derhalve via de ontwikkeling van de techniek in de betrokken bedrijfstak, tot ten minste het niveau van de grenswaarde voor nieuwe situaties en zoveel lager als op grond van het ALARA-beginsel mogelijk is. Voor deze gevallen geldt geen termijn waarbinnen de sanering moet zijn uitgevoerd.

Anders dan voor het PR is er in dit besluit bewust van afgezien om een saneringsgrenswaarde voor het GR voor bestaande situaties te stellen. In die gevallen waarin het niveau van het GR hoger is dan de richtwaarde (artikel 6, en artikel 9, eerste lid), geldt derhalve geen acute verplichting tot sanering van de risicobron of van de omgeving daarvan. Wel moet getracht worden de nodige risicoreductie te bereiken door het nemen van maatregelen overeenkomstig de ontwikkeling van de techniek in de betrokken bedrijfstak. Ten aanzien van binnenstedelijke spoorwegemplacementen heeft het Rijk hierover met de Nederlandse Spoorwegen afspraken gemaakt (PAGE).

9. Anticiperen op toekomstige maatregelen

In artikel 11, tweede lid, is bepaald dat indien voldoende vaststaat dat de toekomstige situatie na het nemen van bronmaatregelen en/of maatregelen in de ruimtelijke sfeer, in overeenstemming zal zijn met een in dit besluit gestelde grenswaarde voor het PR, hierop bij de vergunningverlening of het nemen van het besluit inzake de ruimtelijke ordening mag worden vooruitgelopen, met dien verstande dat aan de grenswaarde uiterlijk drie jaar na het nemen van het betrokken besluit moet zijn voldaan. Voorwaarde voor de toepassing van dit artikel is dat in de vergunning dan wel in de planvoorschriften of de bepalingen van het voorbereidingsbesluit een daarop gericht voorschrift wordt opgenomen.

Systematiek van het besluit

Paragraaf 2 bevat grens- en richtwaarden waaraan het plaatsgebonden risico respectievelijk het groepsrisico moet worden getoetst dat wordt veroorzaakt door een in artikel 2 genoemde inrichting. Voor zover het te nemen besluit betrekking heeft op een categoriale inrichting (artikel 2, onder e tot en met g) of op ruimtelijke ontwikkelingen in het invloedsgebied van een zodanige inrichting, kunnen de veiligheidsafstanden en getallen voor de dichtheid van personen per hectare worden toegepast die daartoe door de Minister van VROM zijn vastgesteld.
In paragraaf 3 zijn procedurevoorschriften opgenomen voor de voorbereiding van een verzoek aan de Minister van VROM om in bepaalde gevallen een hogere dan de in paragraaf 2 gestelde grenswaarden vast te stellen.
Ter wille van de leesbaarheid van dit besluit zijn de kwaliteitseisen die gelden in het kader van de vergunningverlening krachtens de Wet milieubeheer en die welke moeten worden toegepast bij het vaststellen van besluiten in het kader van de WRO en, in voorkomende gevallen, de Woningwet, in een aparte subparagraaf ondergebracht. Daarnaast is een aparte subparagraaf gewijd aan de eisen die gelden voor bestaande situaties.

Artikel 3 bevat de aanwijzing van de bevoegdheden bij de uitoefening waarvan de in de artikelen 5, eerste en tweede lid, 8, eerste en tweede lid, en 9, tweede lid, opgenomen grenswaarden en de in de artikelen 6 en 9, eerste lid, opgenomen richtwaarden gelden.

Het eerste lid van artikel 3, in samenhang met artikel 2, bevat de opdracht aan het bevoegd gezag krachtens de Wet milieubeheer (veelal burgemeester en wethouders; ten aanzien van sommige onder het Besluit risico's zware ongevallen 1999 vallende inrichtingen: gedeputeerde

staten) om bij de beslissing op een aanvraag om een milieuvergunning, de in artikel 5 genoemde grenswaarden voor het PR in acht te nemen en rekening te houden met de richtwaarde voor het GR, genoemd in artikel 6.

Het tweede tot en met vierde lid van dit artikel zien op de uitoefening van bevoegdheden door de gemeenteraad, burgemeester en wethouders respectievelijk gedeputeerde staten in het kader van de ruimtelijke planvorming ten aanzien van risicovolle inrichtingen en ten aanzien van de situering van kwetsbare en minder kwetsbare bestemmingen ten opzichte van deze inrichtingen. Bij de uitoefening van die bevoegdheden moeten de in artikel 8 en 9, tweede lid, genoemde grenswaarden in acht worden genomen en moet rekening worden gehouden met de in artikel 9, eerste lid, genoemde richtwaarde.
Het vijfde en zesde lid hebben betrekking op de toepassing in bepaalde gevallen van de in artikel 8 genoemde grenswaarden voor het individueel risico bij de verlening van de bouwvergunning.

De formulering van een milieukwaliteitseis als grenswaarde brengt mee dat het betrokken bestuursorgaan geen hoger risiconiveau dan de grenswaarde aangeeft mag toestaan.
Het begrip richtwaarde impliceert dat het betrokken bestuursorgaan daarvan gemotiveerd mag afwijken. Deze motivering moet inzicht geven in de wijze waarop het orgaan de verschillende in het geding zijnde belangen op het gebied van de ruimtelijke ordening, volkshuisvesting, economie, recreatie en externe veiligheid heeft gewogen. De artikelen 7 en 10 geven voorschriften met het oog op de motivering van het besluit waarbij van de richtwaarde wordt afgeweken.

De artikelen 4, 5 en 8 bevatten de normen voor het PR in de vorm van grenswaarden.
In de artikelen 6 en 9, eerste lid, is de norm voor het GR in de vorm van een richtwaarde vastgelegd.

Deze grenswaarden en richtwaarden werken tweezijdig: zij moeten zowel bij het verlenen van een milieuvergunning als bij de besluitvorming over ruimtelijke plannen worden toegepast (bestemmingsplan; uitwerkingsbesluit; vrijstellingsbesluit).

De grenswaarden voor het PR worden onderscheiden naar bestaande en naar nieuwe situaties. Voor dit onderscheid is het tijdstip van inwerkingtreding van dit besluit bepalend, met dien verstande dat in enkele gevallen bebouwing die na dat tijdstip wordt gerealiseerd, wordt gelijkgesteld met bestaande bebouwing.

Onder een bestaande situatie wordt derhalve verstaan:
1. een op het tijdstip van inwerkingtreding van dit besluit geldende vergunning of een op dat tijdstip verleende vergunning waartegen geen beroep met betrekking tot het onderdeel externe veiligheid is ingesteld;
2. een op dat tijdstip vastgesteld bestemmingsplan of vrijstellingsbesluit op grond waarvan bebouwing is toegelaten en waartegen geen bezwaar vanwege externe veiligheidsaspecten is gemaakt;
3. op dat tijdstip aanwezige woningen;
4. na dat tijdstip tot stand gebrachte vervangende nieuwbouw, waarbij onder vervangende nieuwbouw wordt verstaan: objecten die open plekken in de bestaande bebouwing opvullen en objecten die dienen ter vervanging van op die plaats reeds aanwezige bebouwing met een soortgelijke bestemming.

Onder een nieuwe situatie wordt verstaan: een te verlenen oprichtings-, uitbreidings- en/of wijzigingsvergunning, een te verlenen revisievergunning dan wel een aan te brengen verandering in een inrichting waarvoor overeenkomstig artikel 8.19 van de Wet milieubeheer geen vergunning behoeft te worden aangevraagd alsmede een vast te stellen bestemmingsplan, uitwerkingsbesluit of vrijstellingsbesluit.

In artikel 4 is de norm voor het PR voor bestaande situaties vastgelegd. Deze norm vervult de functie van saneringsgrenswaarde.
Artikel 5 bevat de norm voor het PR die bij de vergunningverlening in nieuwe situaties moet worden in acht genomen.
Artikel 8 betreft de norm voor het PR die bij de vaststelling en goedkeuring van nieuwe ruimtelijke plannen en, in voorkomend geval, bij het verlenen van een bouwvergunning moet worden in acht genomen.

Bij de grenswaarde voor het PR voor nieuwe situaties wordt onderscheid gemaakt naar type kwetsbaar object: voor woningen en daarmee wat kwetsbaarheid betreft gelijk te stellen objecten (behorend tot categorie I van bijlage A) geldt een strengere norm dan voor minder kwetsbare objecten (categorie II van bijlage A) (artikel 5, eerste en tweede lid).

Voor bestaande situaties geldt één grenswaarde voor het PR: de blootstelling van personen aan een hogere waarde wordt niet aanvaardbaar geacht (artikel 4, eerste lid).

De artikelen 6 en 9 bevatten de richtwaarde voor het GR met het oog op de vergunningverlening respectievelijk de ruimtelijke planvorming. Deze richtwaarde geldt zowel ten aanzien van kwetsbare als ten aanzien van minder kwetsbare objecten.
Voor zover de vergunningaanvraag betrekking heeft op een inrichting met specifieke kenmerken, is de richtwaarde voor het groepsrisico geformuleerd als risicogetal. Dat geldt ook voor de in artikel 3 bedoelde besluiten krachtens de WRO, voor zover die betrekking hebben op het invloedsgebied van een zodanige inrichting.
Ten behoeve van de vergunningverlening aan categoriale inrichtingen wordt in de hieronder te noemen ministeriële regeling vastgesteld bij welke maximale personendichtheid per hectare nog aan deze richtwaarde wordt voldaan. Met deze dichtheden moet in beginsel ook rekening worden gehouden bij de in artikel 3 aangeduide besluiten over ruimtelijke ontwikkelingen in de omgeving van zodanige inrichtingen.
Deze dichtheden gelden in gevallen waarin het risico wordt veroorzaakt door bepaalde (standaard) CPR-15 inrichtingen, LPG-tankstations en inrichtingen waarin het risico wordt bepaald door de aanwezigheid van een of meer koel- of vriesinstallaties (artikel 13, tweede lid).
In de overige gevallen - het risico wordt veroorzaakt door een inrichting met specifieke kenmerken - zal het groepsrisico dus door middel van een risico-analyse moeten worden vastgesteld.

Artikel 11 bepaalt in overeenstemming met artikel 5.1, derde lid, van de wet het tijdstip waarop de onderscheidene grens- en richtwaarden ten minste respectievelijk zoveel mogelijk moeten zijn bereikt.

Op grond van artikel 13 worden door de Minister van VROM regels gesteld met betrekking tot de wijze waarop het risico moet worden vastgesteld. Deze rekenregels zijn alleen van belang in die gevallen waarin de toe te passen kwaliteitseis is uitgedrukt in een risicogetal en waarin de vaste veiligheidsafstanden, die in dezelfde ministeriële regeling zijn opgenomen voor categoriale inrichtingen, niet worden toegepast vanwege de specifieke omstandigheden van het geval.
De hierboven bedoelde gevallen maken in totaal naar schatting niet meer dan tien procent uit van de gevallen waarin dit besluit van toepassing.
Deze ministeriële regeling treedt gelijktijdig met dit besluit in werking. In de daarin opgenomen rekenvoorschriften zal worden verwezen naar de door de Commissie Preventie van Rampen door Gevaarlijke Stoffen (CPR) in 1999 gepubliceerde handleiding voor de uitvoering van risico-analyses. In deze handleiding worden onder andere de modellen beschreven die geschikt zijn voor het uitvoeren van risicoberekeningen. Daarnaast worden daarin de faalkansen weergegeven die het uitgangspunt vormen voor de uitvoering van die berekeningen.
In de regeling zullen tevens voorschriften worden gesteld voor de uitvoering van een risico-analyse voor een categoriale inrichting die afwijkt van de modelinrichting.

Hiervoor is aangegeven dat bij ministeriële regeling ten behoeve van besluiten ten aanzien van categoriale inrichtingen veiligheidsafstanden worden vastgesteld. Het betreft hier LPG-tankstations met een omzet tot 1500 m^3 per jaar, inrichtingen voor de opslag van chemicaliën en bestrijdingsmiddelen (CPR-15 inrichtingen) in grote hoeveelheden, met een vloeroppervlak van ten hoogste 2500 m^2, en inrichtingen waarin koel- of vriesinstallaties met een inhoud van ten hoogste 10 ton ammoniak aanwezig zijn.
In het verleden golden met het oog op de vergunningverlening aan en de besluitvorming over ruimtelijke ontwikkelingen in de omgeving van LPG-tankstations en CPR-15 inrichtingen ook al afstandseisen. Deze waren gebaseerd op een standaard risico-analyse van de betrokken activiteit.
De aan te houden veiligheidsafstanden waren neergelegd in de Integrale nota LPG (Tweede Kamer, 1983-1984, 18 233, nrs. 1-2) en in ministeriële circulaires.
Ten behoeve van de bovengenoemde ministeriële regeling heeft het RIVM uitgaande van nieuwe inzichten inzake de risico's opnieuw afstanden voor deze activiteiten berekend.
Per type inrichting wordt in een tabel de afstand tot de plaatsgebonden risicocontour 10-5/jaar en tot de plaatsgebonden risicocontour 10-6/jaar gegeven. Daarnaast wordt bij de veiligheidsafstanden die ten opzichte van kwetsbare objecten moeten worden toegepast, op dezelfde wijze als in dit besluit is gedaan, onderscheid gemaakt in bestaande en nieuwe situaties.

Naast veiligheidsafstanden zijn, ten behoeve van zowel de vergunningverlening als de besluitvorming inzake ruimtelijke ontwikkelingen in de omgeving van een inrichting waarvoor een veiligheidsafstand is vastgesteld, in de tabel per veiligheidszone dichtheden aangegeven, uitgedrukt in aantallen personen per hectare.
Deze aantallen zijn gebaseerd op de normlijn voor het groepsrisico 10 doden bij 10-5/jaar; 100 doden bij 10-7/jaar etc.
Om met deze aantallen rekening te kunnen houden moet het (aanwezige en geplande) aantal personen per woning, flat, school, ziekenhuis, kantoor etc. worden geïnventariseerd. Daarbij moet dus ook toekomstige bebouwing die in het bestemmingsplan is voorzien in ogenschouw worden genomen alsmede bebouwing waarvan de doorgang voldoende aannemelijk is. Dit kan bijvoorbeeld blijken uit een vastgesteld woningbouwprogramma.
De Minister van VROM zal tevens regels vaststellen met het oog op de vertaling van de getallen voor de personendichtheid in handhaafbare planvoorschriften.

Paragraaf 3 bevat voorschriften voor de voorbereiding van een besluit tot indiening van een verzoek bij de Minister van VROM om een besluit te nemen tot afwijking van de grenswaarde voor het PR die bij de vergunningverlening krachtens de Wet milieubeheer en bij besluiten met betrekking tot kwetsbare en minder kwetsbare objecten in acht moet worden genomen.
De bevoegdheid tot vaststelling van een hogere grenswaarde is opgenomen in de artikelen 5, derde lid, en 8, derde lid (met betrekking tot het PR). De grondslag voor de uitoefening van die bevoegdheid is neergelegd in artikel 5.1a, eerste lid, van het wetsvoorstel tot wijziging van hoofdstuk 5 van de Wet milieubeheer.
Een besluit tot indiening van een verzoek tot vaststelling van een hogere grenswaarde moet worden voorbereid met toepassing van afdeling 3.4 van de Algemene wet bestuursrecht (openbare voorbereidingsprocedure).
Afdeling 3.4 bevat een inspraakprocedure die in algemene zin waarborgen biedt voor een zorgvuldige besluitvorming. Deze procedure is gekozen om de betrokkenheid van de lokale bevolking en andere belanghebbenden op lokaal niveau bij de voorbereiding van het verzoek voldoende te waarborgen.
Tevens wordt hiermee voorkomen dat op de voorbereiding van het besluit tot indiening van een verzoek om een hogere grenswaarde dezelfde procedure van toepassing zou worden als die welke geldt voor de voorbereiding van de beslissing van de Minister van VROM op dat verzoek (afdeling 3.5 Awb). Daarmee zouden onnodig doublures ontstaan.

[N.B. Op dit moment ligt een wetsvoorstel waarbij de in afdeling 3.4 en 3.5 Awb geregelde procedures in elkaar worden geschoven voor advies bij de Raad van State. Een en ander heeft

gevolgen voor deze toelichting.]

Ingevolge afdeling 3.4 van de Algemene wet bestuursrecht legt het bestuursorgaan dat het besluit tot indiening van een verzoek om een hogere grenswaarde, al dan niet op aanvraag, neemt, de aanvraag of het ontwerp-besluit met de daarop betrekking hebbende stukken ter inzage voor een periode van ten minste vier weken. Voorafgaand aan de terinzagelegging wordt in dag-, nieuws-, of huis-aan-huis-bladen een openbare kennisgeving gedaan van het ontwerp-besluit. Vervolgens kunnen belanghebbenden hun zienswijze over het ontwerp naar keuze schriftelijk of mondeling naar voren brengen. Indien veel bezwaren te verwachten zijn, doet het bestuursorgaan er goed aan een hoorzitting te houden.
Het bestuursorgaan kan in de openbare kennisgeving aangeven dat ook aan anderen dan belanghebbenden de gelegenheid wordt geboden om bezwaren in te brengen.
Voorts is in paragraaf 3 van dit besluit geregeld welke belanghebbenden, in aanvulling op de openbare kennisgeving, in kennis moeten worden gesteld van een aanvraag of een ontwerp-besluit tot indiening van een verzoek tot vaststelling van een hogere grenswaarde.

Overeenkomstig artikel 5.1a, eerste lid, van het wetsvoorstel kan de Minister een besluit waarbij van de grenswaarde wordt afgeweken alleen in bijzondere gevallen nemen. In de Memorie van toelichting bij het wetsvoorstel is reeds aangegeven dat hierbij gedacht moet worden aan gevallen, waarin het maatschappelijk belang dat is gediend met de ontwikkeling van een bepaald gebied, om een op de specifieke situatie toegesneden grenswaarde vraagt. Voor de goede orde worde hier benadrukt dat van afwijking van de grenswaarde slechts bij uitzondering sprake kan zijn. Het uitgangspunt vormt daarbij steeds dat het moet gaan om een uniek geval voor wat betreft de risicoveroorzakende activiteit in relatie tot haar omgeving. Om die reden is de mogelijkheid om een hogere grenswaarde te verzoeken beperkt tot gevallen waarin het risico wordt veroorzaakt door een inrichting als bedoeld in artikel 2, onder a tot en met d.
Voorwaarde voor afwijking is in ieder geval dat in redelijkheid geen aanvullende brongerichte maatregelen overeenkomstig artikel 8.11, derde lid, van de Wet milieubeheer kunnen worden voorgeschreven teneinde de voorgenomen ruimtelijke ontwikkeling dan wel de vestiging van de risicoveroorzakende activiteit binnen de grenzen van dit besluit mogelijk te maken. In incidentele gevallen kan dan het maatschappelijk belang afwijking van die grenzen noodzakelijk maken.

Een essentiële voorwaarde voor afwijking is voorts dat de gemeente of provincie die om afwijking verzoekt, het verzoek onderbouwt met een uitgewerkte planologische visie op het gebied waarin de risicovolle activiteit plaatsvindt, waarbij tevens rekening wordt gehouden met toekomstige ontwikkelingen. Deze visie kan blijken uit een ontwerp-bestemmingsplan, maar ook uit een structuurvisie. Op deze wijze wordt voorkomen dat te hooi en te gras verzoeken om afwijking worden gedaan, mogelijk zelfs voor individuele bouwplannen. Uit het voorgaande volgt dat wanneer een provincie het verzoek doet, daarover vooraf afstemming zal moeten plaatsvinden met de gemeente waarin de betrokken inrichting ligt.
Het verzoek moet een deugdelijke motivering bevatten. Dit vloeit voort uit de eisen van zorgvuldigheid die de Algemene wet bestuursrecht stelt aan de voorbereiding van besluiten. Daarnaast is zij van belang met het oog op de eisen die worden gesteld aan de motivering van het besluit van de Minister van VROM (artikelen 5, vierde lid, en 8, vierde lid).
Het verzoek zal op de wijze waarop de in het geding zijnde belangen zijn gewogen, moeten ingaan.
Daarnaast moet het verzoek ingaan op het bestaande risiconiveau (PR) waaraan de in het geding zijnde kwetsbare bestemmingen zijn blootgesteld en zal het inzicht moeten geven in de kosten en baten van de mogelijkheden om een geringere overschrijding van de grenswaarde te bereiken. Tevens moet inzicht worden gegeven, bijvoorbeeld door middel van het verslag van een eventueel gehouden hoorzitting, in de wijze waarop overlegd is met degenen die in de gelegenheid zijn gesteld hun zienswijze naar voren te brengen overleg te voeren en waartoe dat overleg heeft geleid.
Artikel 5.1a, eerste lid, van het wetsvoorstel bepaalt verder dat bij de maatregel waarin de grenswaarden worden gesteld, wordt aangegeven in welke mate van de daarbij gestelde

grenswaarden kan worden afgeweken. De afwijkingsbevoegdheid van de Minister wordt derhalve ingeperkt tot een bij die maatregel te bepalen maximum. In dit besluit wordt dat maximum bepaald op een individueel risico van 10^{-5} per jaar (artikelen 5, derde lid, en 8, derde lid). Deze waarde is gelijk aan de grenswaarde voor het PR voor bestaande (kwetsbare en minder kwetsbare) bestemmingen.
Het vierde lid van artikel 5.1a van het wetsvoorstel bepaalt dat een besluit waarbij een hogere grenswaarde wordt vastgesteld, moet worden voorbereid met toepassing van afdeling 3.5 van de Algemene wet bestuursrecht (uitgebreide openbare voorbereidingsprocedure). Deze procedure voorziet ten opzichte van de in afdeling 3.4 geregelde procedure in meer in detail uitgewerkte waarborgen voor een zorgvuldige besluitvorming. Met het oog op de voorbereiding van het besluit worden in artikel 19 van dit besluit de bestuursorganen aangewezen die door de Minister in de gelegenheid moeten worden gesteld advies uit te brengen. Teneinde de andere bij het verzoek betrokken belanghebbende bestuursorganen in staat te stellen daarover opmerkingen te maken in het kader van de voorbereiding van het besluit van de Minister, voorziet artikel 18 in de mededeling van de indiening van het verzoek aan deze bestuursorganen.

Om zeker te zijn dat een vergunningaanvraag ten behoeve waarvan aan de Minister van VROM om vaststelling van een hogere grenswaarde is verzocht, in beroep stand houdt, verdient het aanbeveling het besluit van de Minister af te wachten voordat met de formele vergunningprocedure wordt begonnen.
Tegen het besluit van de Minister staat beroep open bij de Afdeling bestuursrechtspraak van de Raad van State.

[herhaling van bezwaren in het kader van de procedure met betrekking tot het besluit tot afwijking van de grenswaarde die al bij de voorbereiding van het besluit tot indiening van het verzoek op lokaal niveau aan de orde zijn geweest]

Wat de beoordeling van het verzoek door de Minister betreft wordt het volgende opgemerkt.
In het milieubeleid geldt als uitgangspunt dat afwijking van wettelijke grenswaarden tot uitzonderingsgevallen beperkt moet blijven. Daarom is het van belang dat in een zo vroeg mogelijk stadium van de ontwikkeling van plannen voor bedrijfsuitbreiding en van ruimtelijke plannen aandacht wordt besteed aan de grenswaarden die in dit besluit worden gesteld.
De ervaring leert dat een vroegtijdige studie van de technische mogelijkheden en alternatieven die tot een reductie van het PR leiden, kan voorkomen dat van een grenswaarde moet worden afgeweken. Indien nodig kunnen de Inspectie Milieuhygiëne en de Inspectie voor de Ruimtelijke Ordening van VROM van advies dienen.

Gevolgen van de grenswaarden voor het PR en GR
Artikel 4, eerste lid, brengt mee dat bij een hoger plaatsgebonden risico dan 10-5 per jaar voor bestaande woningen en andere kwetsbare objecten tot sanering van de risicoveroorzakende activiteit moet worden overgegaan dan wel dat de betrokken kwetsbare objecten moeten worden geamoveerd.
Gelet op de termijn die in artikel 11, eerste lid, onder a, is opgenomen, betekent dit dat deze sanering binnen vijf jaar na inwerkingtreding van het besluit moet zijn uitgevoerd.

Als uitgangspunt voor het bereiken van de grenswaarde voor het PR geldt dat bronmaatregelen de voorkeur genieten boven maatregelen in de omgeving van de inrichting. Indien sanering van de betrokken activiteit onvoldoende soelaas biedt, bijvoorbeeld omdat door extra technische of organisatorische maatregelen onvoldoende risicoreductie kan worden bereikt, zal het betrokken bestuursorgaan moeten nagaan of het belang van het handhaven van het bedrijf opweegt tegen het toepassen van zonering (aanpassing van het bestemmingsplan en vervolgens amoveren van bestaande woningen en andere kwetsbare objecten). Ook in dat geval moet op grond van artikel 11, eerste lid, onder a, een eventuele amovering binnen vijf jaar zijn uitgevoerd.

Indien bestaande woningen of andere kwetsbare objecten worden blootgesteld aan een PR dat ligt tussen 10-5 en 10-6 per jaar, kan worden volstaan met het toepassen van risicoreducerende

maatregelen conform het ALARA-beginsel.

Een aanvraag om een oprichtings-, uitbreidings- of wijzigingsvergunning waarop na het tijdstip van inwerkingtreding van dit besluit wordt beslist, moet worden afgewezen, indien daardoor reeds aanwezige of geprojecteerde kwetsbare objecten binnen de plaatsgebonden risicocontour 10-6 per jaar zouden komen te liggen en het risico door de toepassing van bronmaatregelen niet kan worden teruggebracht tot ten minste dat niveau. Hetzelfde geldt indien de vergunning tot gevolg zou hebben dat minder kwetsbare of geprojecteerde minder kwetsbare objecten blootgesteld worden aan een plaatsgebonden risico van 10-5 per jaar of meer.

Teneinde risicovolle activiteiten en kwetsbare objecten op een aanvaardbare wijze van elkaar te scheiden, moeten de hiervoor voor het PR genoemde grenswaarden uiteraard ook bij de besluitvorming over ruimtelijke plannen worden in acht genomen. Artikel 8 strekt daartoe. Uit artikel 4 vloeit voort dat reeds vastgestelde bestemmingsplannen en vrijstellingsbesluiten moeten worden aangepast, indien zij de bouw van kwetsbare en minder kwetsbare objecten mogelijk maken binnen de plaatsgebonden risicocontour 10-5/jaar, tenzij door toepassing van maatregelen aan de risicobron voldoende risicoreductie kan worden bereikt. Het voorgaande klemt des te meer, zolang artikel 44 van de Woningwet niet is uitgebreid met een weigeringsgrond waardoor de verplichting ontstaat een aanvraag om bouwvergunning rechtstreeks aan de grenswaarden voor het PR te toetsen, indien deze (nog) niet in het bestemmingsplan zijn verwerkt.

Bestemmingsplannen en vrijstellingsbesluiten die na de inwerkingtreding van dit besluit worden vastgesteld, zullen moeten voldoen aan de grenswaarde voor het PR van 10-6/jaar.

Op de bevoegdheid van de Minister van VROM om in bijzondere gevallen een afwijkende (hogere) grenswaarde voor het PR vast te stellen is hierboven reeds ingegaan.

In dit besluit is de waarde voor het GR geformuleerd als richtwaarde. Van die richtwaarde zijn getallen voor de dichtheid per hectare afgeleid met het oog op de vergunningverlening en de ruimtelijke ordening bij categoriale inrichtingen. De richtwaarde voor het GR heeft alleen betrekking op gevallen waarin een in artikel 3 genoemde bevoegdheid wordt uitgeoefend. Uit artikel 5.2 van de Wet milieubeheer volgt dat een bestuursorgaan daarvan wegens gewichtige redenen mag afwijken. Aan deze afwijkingsbevoegdheid wordt in het tweede lid van artikel 9 in zoverre een grens gesteld dat het vast te stellen plan of vrijstellingsbesluit niet mag voorzien in de bouw van kantoren met een vloeroppervlak van meer dan 1500 m^2 per gebouw in het gebied tussen de 10^{-5} en de 10^{-6} contour, indien in dat gebied reeds een hogere dichtheid aanwezig is of als gevolg van het plan of vrijstellingsbesluit zal (kunnen) ontstaan dan de gestelde dichtheid.

Nieuwe kennis over risico's

In het voorgaande is nog niet de vraag aan de orde gekomen hoe moet worden omgegaan met nieuwe kennis over de gevaarsaspecten van bepaalde stoffen of nieuwe inzichten ten aanzien van de inschatting of de berekening van het risico.
Degene die een inrichting drijft waarop paragraaf 3 van het Besluit risico's zware ongevallen 1999 van toepassing is, moet op grond van artikel 14 van dat besluit ten minste iedere vijf jaar een veiligheidsrapport aan het bevoegd gezag krachtens de Wet milieubeheer zenden. In dat rapport worden tevens risicocontouren opgenomen.
Het komt voor dat de risicocontouren afwijken van de contouren die in het vorige rapport zijn weergegeven, doordat bij de berekening van het risico gebruik is gemaakt van nieuwe inzichten, zonder dat de betrokken inrichting tussentijds is gewijzigd.
Indien het opnieuw berekende plaatsgebonden risico voor (aanwezige en geprojecteerde) kwetsbare objecten hoger is dan 10-6 per jaar maar minder dan 10-5 per jaar, moet worden overwogen of het mogelijk is met toepassing van artikel 8.22 van de wet in de vergunning aanvullende maatregelen voor te schrijven overeenkomstig het ALARA-beginsel.
In een geval als het onderhavige is sprake van een bestaande situatie, zodat het risico moet

worden getoetst aan de grenswaarde voor het plaatsgebonden risico van 10-5 per jaar (artikel 4, eerste lid).

Indien het berekende risico gunstiger uitvalt dan op grond van het vorige veiligheidsrapport was aangenomen, kan het bevoegd gezag, al dan niet op verzoek van de vergunninghouder, bezien of de ontstane 'ruimte' kan worden benut voor een eventuele uitbreiding van de betrokken inrichting. Een vergunningaanvraag die betrekking heeft op een zodanige verandering van de inrichting moet dan worden getoetst aan de grenswaarde voor het plaatsgebonden risico van 10-6 per jaar (artikel 5, eerste lid).

Verhouding tot andere regelgeving

Experimentenwet Stad en Milieu

De Experimentenwet Stad en Milieu biedt het kader voor de afwijking door gemeenten van wettelijke grenswaarden op het gebied van lucht, geluid, bodem en externe veiligheid in het belang van een optimale stedelijke leefkwaliteit.
De wet geeft procedurele waarborgen voor de voorbereiding van een eventueel besluit tot afwijking en stelt eisen aan de inhoud van het te nemen besluit. Het besluit behoeft de goedkeuring van de Minister van VROM.
De wet heeft betrekking op een limitatief aantal projecten ten behoeve waarvan in laatste instantie afwijking van de van toepassing zijnde grenswaarden geboden zou kunnen zijn.
Daarnaast heeft de wet een tijdelijk karakter (eindigt op 1 januari 2004) en voorziet zij in een tussentijdse evaluatie na twee jaar (derhalve einde 2000).

Op grond van het onderhavige besluit kan de Minister van VROM in bijzonder gevallen waarin de ontwikkeling van een bepaald gebied een op de specifieke situatie toegesneden benadering vergt, voor dat gebied een afwijkende grenswaarde vaststellen (met een bepaalde bovengrens). Anders dan bij de Experimentenwet ligt de bevoegdheid tot afwijking bij de minister. Daarnaast heeft de regeling voor afwijking in dit besluit een algemene strekking, zij het dat deze is beperkt tot gevallen waarin het risico wordt veroorzaakt door een niet-categoriale inrichting (artikel 2, onder a tot en met d).
Aangezien de normstelling voor externe veiligheid in dit besluit op rijksniveau plaatsvindt, ligt het voor de hand dat de vaststelling van een afwijkende grenswaarde op datzelfde niveau geschiedt.
Waar de Experimentenwet van toepassing is, heeft de Experimentenwet voorrang op dit besluit. Voor alle duidelijkheid is daartoe is in artikel 5 een voorziening getroffen.
Nadat de eindevaluatie van de Experimentenwet heeft plaatsgevonden, zal worden bezien of er aanleiding is de bevoegdheid tot het stellen van grens- en richtwaarden in algemene zin te decentraliseren. In dat kader zal ook de vraag worden beantwoord of de Wet milieubeheer en dit besluit moeten worden aangepast.

(Ontwerp-)Besluit voorzieningen en installaties milieubeheer

Ten aanzien van een inrichting die niet valt onder artikel 2, onder a tot en met c, waarvan het plaatsgebonden risico buiten de grens van de inrichting hoger is dan 10-6 per jaar, kan in bepaalde gevallen tevens het (ontwerp-)Besluit voorzieningen en installaties milieubeheer van toepassing zijn, namelijk voor zover in die inrichting propaan wordt bewaard in een bepaalde omvang (artikel 2, eerste lid, onder h, van dat besluit).
In vrijwel alle gevallen betreft het hier de (bovengrondse) opslag van propaan in een onderdeel van een inrichting waarvoor de vergunningplicht geldt dan wel waarvoor de vergunningplicht is opgeheven. Hierbij kan worden gedacht aan agrarische bedrijven in dunbevolkte gebieden waar geen aardgasnet aanwezig is en aan inrichtingen voor recreatieve doeleinden.
Er is bewust van afgezien om deze gevallen onder de werking van dit besluit te brengen. Voor zover in een dergelijke inrichting propaan wordt bewaard overeenkomstig de criteria van artikel 2, eerste lid, onder h, van het Besluit voorzieningen en installaties milieubeheer, gelden voor dat

onderdeel voorschriften (waaronder veiligheidsafstanden) met het oog op de externe veiligheid die zijn gericht tot degene die de inrichting drijft.

In die gevallen waarin door ruimtelijke ontwikkelingen niet meer kan worden voldaan aan deze afstandseisen, zal moeten worden overwogen om maatregelen te nemen ten aanzien van het reservoir of de opstelplaats van de tankwagen. Indien dat niet mogelijk is, en ten behoeve van de nieuwbouw gezorgd is de aanleg van aardgas, moet worden overwogen ook de inrichting op het aardgasnet aan te sluiten.

Toetsing van het ontwerp-besluit

Financiële en economische gevolgen
In onderzoek

Uitvoerbaarheid en handhaafbaarheid
- belangrijkste conclusies ex ante evaluatie
- rekenvoorschriften: voor categoriale inrichtingen: CPR 18E
voor CPR-inrichtingen, LPG-tankstations en ammoniakinstallaties: aparte voorschriften
- afstanden voor categoriale inrichtingen van een bepaalde omvang (artikel 13, derde lid)
- communicatie en voorlichting

Wetenschappelijke en technische gegevens inzake de vaststelling van risico's
In Nederland wordt al sinds 1982 aandacht besteed aan het bepalen van de hoogte van het risico van verschillende activiteiten met gevaarlijke stoffen.
De eerste omvangrijke studie in dit opzicht is de LPG integraal studie (1984) geweest, waarin de risico's van de verschillende activiteiten met LPG zijn gemodelleerd en berekend. Deze studie heeft onder andere de grondslag gevormd voor het veiligheidsbeleid met betrekking tot LPG en voor het toenmalige Besluit LPG-tankstations Hinderwet (1988). Ook heeft de daarop volgende studie naar het risico van verschillende industriële activiteiten in het Rijnmondgebied een belangrijke invloed gehad op de beleidsontwikkeling.
In het Besluit risico's zware ongevallen (1988) werd uitvoering gegeven aan de richtlijn die bekend geworden is als de Seveso-richtlijn. In dat besluit was de verplichting opgenomen voor degene die een inrichting drijft waar grote hoeveelheden gevaarlijke stoffen worden geproduceerd of opgeslagen om een rapport inzake de externe veiligheid te zenden aan het bevoegde gezag voor de milieuvergunning. In dat rapport moest een kwantitatieve risico-analyse worden opgenomen.
De methoden voor de uitvoering van een risico-analyse zijn in de loop der jaren gestandaardiseerd onder auspiciën van de Commissie voor de Preventie van Rampen door Gevaarlijke Stoffen (CPR). Deze methoden zijn neergelegd in de delen CPR-14, CPR-16 en het onlangs verschenen CPR-18E document.

Gegevens inzake de bestaande risicosituatie
In het kader van de voorbereiding van dit besluit is representatief steekproefsgewijs onderzocht hoe de risicosituatie is in de omgeving van inrichtingen die onder de werking van het besluit (komen te) vallen.
Dat onderzoek levert het volgende beeld op.

Voor inrichtingen waarop paragraaf 2 van het Besluit risico's zware ongevallen 1999 van toepassing is, doen zich, behoudens wellicht bij enkele incidentele woningen, geen knelpunten voor. Dit houdt in dat bij deze inrichtingen in beginsel geen kwetsbare objecten aanwezig zijn binnen de 10-5 contour.
Het onderzoek geeft geen aanleiding te veronderstellen dat de situatie anders is voor inrichtingen waarop paragraaf 3 van het aangehaalde besluit van toepassing is.
Opgemerkt moet worden dat de voorbereiding op de rampbestrijding bijzondere aandacht verdient bij deze categorieën inrichtingen, waar zeer grote hoeveelheden gevaarlijke stoffen aanwezig kunnen zijn. Ook wanneer het plaatsgebonden risico aanvaardbaar is en individuele

personen derhalve uit dien hoofde voldoende worden beschermd, is door de grote hoeveelheden gevaarlijke stoffen een kleine kans aanwezig op een zwaar ongeval met veel slachtoffers. In het bijzonder maakt de mogelijkheid van het vrijkomen van sommige zeer giftige gassen een gedegen voorbereiding noodzakelijk om adequaat te kunnen reageren indien zo'n situatie zich onverhoopt voordoet.

Voor inrichtingen die uitsluitend of in hoofdzaak chemicaliën en bestrijdingsmiddelen in grote hoeveelheden opslaan (de zogenaamde CPR 15-2 en 15-3 inrichtingen) geldt eveneens dat weinig of geen knelpunten te verwachten zijn.
Dat geldt in het algemeen ook voor inrichtingen waarin een ammoniakkoelinstallatie aanwezig is. Het is mogelijk dat in enkele havens met visserijactiviteiten zich een probleem voordoet door de aanwezigheid van woningen en koelbedrijven binnen een klein gebied. Hoewel het risico in deze gevallen in beginsel beheersbaar is, komen deze situaties uit een oogpunt van functiescheiding zeker voor verbetering in aanmerking. In enkele gevallen wordt hiervoor in het kader van de Experimentenwet Stad en Milieu een oplossing gezocht.

Naar de risico's die door transportgebonden inrichtingen worden veroorzaakt is apart onderzoek verricht. In het bijzonder kan in dit verband worden gewezen op de onderzoeken die in het kader van het project PAGE zijn uitgevoerd. In het kader van dat project worden maatregelen getroffen om de gevonden knelpunten op te lossen.

Ten aanzien van de 2200 LPG-tankstations in Nederland kan het volgende worden opgemerkt.
Voor deze categorie inrichtingen is nagegaan of de uitgangspunten zoals die in 1984 in de Integrale nota LPG zijn geformuleerd en die als grondslag hebben gediend voor de aan te houden veiligheidsafstanden tot kwetsbare en minder kwetsbare objecten in de omgeving van een LPG-tankstation, nog geldig zijn.
Gelet op de inmiddels gewijzigde fysieke omstandigheden met betrekking tot deze stations en de gewijzigde inzichten in de veroorzaakte risico's is gekozen voor veiligheidsafstanden die mede afhankelijk zijn van de jaarlijkse omzet van LPG. Deze is immers in belangrijke mate bepalend voor de frequentie waarmee het station wordt bevoorraad en daarmee voor de hoogte van het risico.
Hierbij moet worden aangetekend dat in de praktijk vrijwel alleen in de bebouwde kom sprake kan zijn van een overschrijding van de gestelde risiconorm. Juist daar worden in het algemeen tankstations aangetroffen met een minder hoge omzet.
Naar de mogelijke aanwezigheid van kwetsbare objecten in de bebouwde kom die binnen de 10-5 contour liggen, wordt thans nog onderzoek gedaan.

Voor andere potentieel gevaarlijke inrichtingen die onder de werking van dit besluit vallen is geen systematisch onderzoek gedaan naar mogelijke knelpunten. Naar verwachting zullen zich niet of nauwelijks kwetsbare objecten binnen de 10-5 contour van deze inrichtingen bevinden. In voorkomende gevallen zal door toepassing van bronmaatregelen een oplossing moeten worden gezocht.

Reacties naar aanleiding van de inspraakprocedure
pm

Notificatie

Artikelsgewijze toelichting

Artikel 2

onderdelen a tot en met d
De onderdelen a tot en met d hebben betrekking op inrichtingen waarvan het risico door middel van een specifieke risico-analyse moet worden vastgesteld. Deze inrichtingen worden ook wel niet-categoriale inrichtingen genoemd, omdat het risico wordt bepaald door de bijzondere omstandigheden van het geval (ruimtelijke indeling van de inrichting; aard en hoeveelheid gevaarlijke stoffen; aard van de handelingen die daarmee worden verricht).

onderdeel d
Onderdeel d heeft betrekking op inrichtingen met specifieke risicokenmerken die niet transportgebonden zijn en die ook niet onder het Besluit risico's zware ongevallen 1999 vallen. Ingevolge dat onderdeel kan dit besluit ook gevolgen hebben voor (gebieden met) defensie-inrichtingen en, voor zover het risico mede wordt veroorzaakt door de aanwezigheid van gevaarlijke stoffen, inrichtingen waarop de Kernenergiewet van toepassing is. Het voorgaande geldt eveneens met betrekking tot mijninrichtingen.

De Minister van VROM zal voor deze restcategorie regels vaststellen met betrekking tot de wijze waarop moet worden vastgesteld of een inrichting buiten de inrichtingsgrens een hoger risico dan 10^{-6} per jaar veroorzaakt.

onderdelen e tot en met g
In de onderdelen e tot en met g worden categorieën inrichtingen opgenoemd die als gemeenschappelijk kenmerk hebben dat het risico wordt veroorzaakt door één bepaalde stof (LPG; ammoniak) of door één bepaalde activiteit (opslag), in combinatie met een standaard pakket voorzieningen ter verlaging van het risico. Deze inrichtingen worden ook wel aangeduid als categoriale inrichtingen.

Voor elk van deze categorieën inrichtingen heeft het RIVM met het oog op de uitvoerbaarheid van dit besluit een standaard risico-analyse uitgevoerd. In het algemene deel van deze nota van toelichting is reeds ingegaan op de veiligheidsafstanden en de dichtheden van personen per hectare die op grond van deze risico-analyses door de Minister van VROM zullen worden vastgelegd.

Er zijn gevallen denkbaar waarin een mengvorm aanwezig is van een niet-categoriale inrichting en een categoriale inrichting. Een voorbeeld daarvan is een stuwadoorsbedrijf waarin, onder andere, gevaarlijke stoffen worden overgeslagen en waarin tevens een loods aanwezig is voor de opslag daarvan, die is ingericht overeenkomstig de voorschriften van de CPR-15 richtlijn of waarin tevens een ammoniakkoelinstallatie aanwezig is met een inhoud van meer dan 200 kg. In die gevallen kan het risico alleen door een risico-analyse op een juiste wijze worden vastgesteld. De betrokken inrichting moet dan worden beschouwd als een niet-categoriale inrichting.
De hier bedoelde mengvormen zullen zich overigens naar verwachting niet vaak voordoen.

Artikel 3

Dit artikel is een kernbepaling van het besluit. Hierin worden de bevoegdheden aangewezen bij de uitoefening waarvan de gestelde grens- en richtwaarden moeten worden toegepast. Deze bevoegdheden zijn belangrijke instrumenten waarmee de kwaliteit van de externe veiligheid in de omgeving van een potentieel gevaarlijke inrichting kan worden gewaarborgd.

De aanwijzing betreft:
- de beslissing op een aanvraag om een milieuvergunning;
- de vaststelling van een bestemmingsplan door de gemeenteraad;

- de vrijstelling van een geldend bestemmingsplan door de raad dan wel, in bepaalde gevallen, door burgemeester en wethouders, al dan niet in het kader van een zelfstandige projectprocedure;
- de afgifte van een verklaring van geen bezwaar ten behoeve van een zodanige vrijstelling door gedeputeerde staten;
- de goedkeuring van het bestemmingsplan door gs;
- de wijziging en uitwerking van een bestemmingsplan overeenkomstig artikel 11 WRO door b&w of door de raad;
- de in dat kader te verlenen goedkeuring door gs.

Aangezien de grenswaarden voor het plaatsgebonden risico en de richtwaarden voor het groepsrisico een sterke ruimtelijke component hebben, ligt de aanwijzing van de bovengenoemde bevoegdheden in het kader van de WRO voor de hand. In al deze gevallen is sprake van een ruimtelijk relevant besluit dat rechtstreeks kan bijdragen aan de verwezenlijking van bepaalde milieudoelstellingen.

Artikel 3, vierde lid

Het begrip richtwaarde brengt mee dat een bestuursorgaan gemotiveerd van die waarde mag afwijken bij de uitoefening van een bevoegdheid die in artikel 3 is aangewezen waarvoor de richtwaarde geldt. Deze afwijkingsbevoegdheid wordt ingekaderd door middel van de eisen die de artikelen 7 en 10 stellen aan de motivering van het betrokken besluit. In die gevallen waarin het besluit aan goedkeuring is onderworpen, is het mogelijk dat het daartoe bevoegde bestuursorgaan op grond van een andere weging van de belangen die tot de overschrijding van de richtwaarde hebben geleid, aan het besluit goedkeuring onthoudt. Dit kan zich bijvoorbeeld voordoen indien een provincie strengere maatstaven voor de beoordeling van de externe veiligheidsrisico's hanteert dan de gemeente bij het vaststellen van een bestemmingsplan heeft gedaan. Om mogelijke conflicten te voorkomen, verdient het aanbeveling dat het bestuursorgaan dat het voornemen heeft om van zijn afwijkingsbevoegdheid gebruik te maken, in een vroeg stadium van de besluitvormingsprocedure daarover overleg voert met de andere overheid die bij het besluit betrokken is.
Voor het overige wordt opgemerkt dat provinciale staten bevoegd zijn in hun milieuverordening, al dan niet voor bijzondere gebieden, strengere milieukwaliteitseisen op te nemen dan de eisen die op rijksniveau zijn gesteld. Op deze wijze kunnen andere overheden, met uitzondering van organen van het Rijk, aan die strengere eisen worden gebonden.

Artikel 3, zevende lid

Het zevende lid heeft tot doel te voorkomen dat een bestemmingsplan met een conserverend karakter, ook voor wat betreft het conserverende deel, aan de richtwaarde voor het groepsrisico wordt getoetst. In dit besluit worden geen kwaliteitseisen gesteld ten aanzien van het groepsrisico in bestaande situaties. Alleen voor zover het bestemmingsplan nieuwe ruimtelijke ontwikkelingen mogelijk maakt, moet de bijdrage van die ontwikkelingen aan het groepsrisico worden afgemeten aan de richtwaarde voor het groepsrisico.

Artikel 4, eerste lid

Het eerste lid bevat impliciet een opdracht aan het bevoegde gezag voor de milieuvergunning en voor bestuursorganen in het kader van de WRO om een bestaande vergunning dan wel een vigerend bestemmingsplan of vrijstellingsbesluit zo nodig te herzien wegens de overschrijding van de grenswaarde voor het plaatsgebonden risico. Ingevolge artikel 11, eerste lid, aanhef en onder a, geldt daarvoor een termijn van vijf jaar.

Ten aanzien van de mogelijkheid van schadevergoeding wordt het volgende opgemerkt. Artikel 15.20 van de Wet milieubeheer kent een regeling voor de vergoeding van kosten en schade ten gevolge van schadeveroorzakende beschikkingen. Hiertoe worden onder andere

gerekend beschikkingen tot het wijzigen en intrekken van een bestaande vergunning en het verbinden van stringentere voorschriften aan een bestaande vergunning. Op grond van artikel 8.22, tweede lid, van de Wm kan het bevoegd gezag de voorschriften die aan de vergunning zijn verbonden wijzigen of alsnog beperkingen aanbrengen, voor zover blijkt dat de nadelige gevolgen die de inrichting voor het milieu veroorzaakt, gezien de ontwikkeling van de kwaliteit van het milieu, verder moeten worden beperkt.
Voor vergoeding komen alleen kosten en schade in aanmerking, die redelijkerwijs niet of niet geheel ten laste van de getroffene behoren te blijven en voor zover niet op een andere wijze in een redelijke vergoeding is of kan worden voorzien. Een en ander is uitgewerkt in hoofdstuk 3 van de circulaire toepassing schadevergoedingsartikelen 1992.

Om te kunnen bepalen wat een onevenredige last is, wordt de beschikking aan drie criteria getoetst:
1) doelmatigheid (wordt het gewenste resultaat bereikt tegen de laagst mogelijke kosten?;
2) de relatieve hoogte van de kosten of de schade (in hoeverre is sprake van beduidend hogere kosten of schade dan die waarmee concurrenten in het algemeen worden geconfronteerd?);
3) het relatieve gewicht van de beduidend hogere kosten of schade (in hoeverre hebben de bovennormale kosten een aanmerkelijk nadelige invloed op de concurrentiepositie van het bedrijf?).

Artikel 49 WRO kent een soortgelijke regeling voor de vergoeding van planschade.

Artikel 6

Het groepsrisico is een kwantitatieve eigenschap van een inrichting in zijn omgeving.
De hoogte van het groepsrisico wordt bepaald door de kans dat uit de inrichting gevaarlijke stoffen vrijkomen en door de omvang van de groep personen in de omgeving die vervolgens kan worden getroffen.
Meestal is de kans dat er weinig mensen (gelijktijdig) worden getroffen groter dan de kans dat er veel mensen (gelijktijdig) worden getroffen. Dit komt tot uiting in de berekening van het groepsrisico, waarbij in een grafiek op de horizontale as het aantal mogelijke dodelijke slachtoffers is uitgezet en op de verticale as de kans op ten minste dat aantal slachtoffers.
De richtwaarde voor het groepsrisico van een inrichting heeft de vorm van een rechte lijn in de grafiek waarbij de kans op een ongeval met 10 dodelijke slachtoffers ten hoogste 10-5 per jaar bedraagt, en de kans op een ongeval met 1000 dodelijke slachtoffers ten hoogste 10-9 per jaar bedraagt.
Voor een ongeval met een ander aantal slachtoffers wordt de kans die ten hoogste mag optreden gevonden door logaritmische interpolatie tussen deze punten. Zo mag de kans op een ongeval met 100 doden ten hoogste 10-7 per jaar zijn.
De hoogte van het groepsrisico wordt ook door de omgeving van een inrichting bepaald. Zijn er veel personen gedurende een relatief lange tijd rond de inrichting aanwezig, dan bepaalt die aanwezigheid mede de hoogte van het groepsrisico. Ook als in de inrichting dus geen verandering wordt aangebracht, kan toch het groepsrisico van die inrichting toenemen, doordat in de omgeving daarvan veel wordt bijgebouwd, of doordat de bevolkingsdichtheid rond de inrichting door andere oorzaken toeneemt (bij voorbeeld door een wijziging van het bestemmingsplan). Wel wordt in het groepsrisico rekening gehouden met de afschermende werking van het gebouw op de blootstelling van personen aan de effecten van een zwaar ongeval.

Artikel 9

Het onderhavige artikel beoogt de kans dat groepen mensen het slachtoffer worden van activiteiten met gevaarlijke stoffen in een inrichting door middel van ruimtelijke ordeningsbesluiten te reduceren. Het bestemmingsplan of, in het geval van een vrijstellingsbesluit ten behoeve van een project, de daarvoor vereiste ruimtelijke onderbouwing is bij uitstek het document waarin de gemeenteraad zijn visie neerlegt ten aanzien van de

ruimtelijke ontwikkeling van een bepaald gebied. Hiertoe behoort, in het kader van dit besluit, ook een visie op de gewenste ontwikkeling van het groepsrisico.

Artikel 9, eerste lid

De richtwaarde voor het groepsrisico waaraan bij ruimtelijke ontwikkelingen moet worden getoetst, wordt weergegeven door een normlijn in een F/N curve. Indien het risico wordt veroorzaakt door een niet-categoriale inrichting, moet voor de vaststelling van het groepsrisico een risico-analyse worden uitgevoerd. In de F/N curve wordt het berekende groepsrisico vergeleken met de normlijn die de richtwaarde weergeeft.

De richtwaarde voor het groepsrisico moet bij de vaststelling van bestemmingsplannen en vrijstellingsbesluiten zoveel mogelijk in acht worden genomen.
Om te kunnen bepalen wat de bijdrage is van een nieuwe ruimtelijke ontwikkeling aan het groepsrisico, moet het groepsrisico in het betrokken gebied worden berekend. De Minister van VROM zal regels vaststellen met betrekking tot de berekening van, onder andere, het groepsrisico (artikel 13, vijfde lid).

Om de toepassing van de richtwaarde voor het groepsrisico bij ruimtelijk relevante besluiten zoveel mogelijk te vergemakkelijken, is deze voor een reeks van categoriale inrichtingen vertaald in een getal voor de maximale dichtheid van personen per hectare. Deze dichtheden zullen worden vastgesteld door de Minister van VROM (artikel 13, vierde lid).

In de regeling wordt zowel voor het gebied tussen de risicocontouren 10^{-5} en 10^{-6} per jaar als voor het gebied vanaf de risicontour 10^{-6} per jaar een getal gegeven.

Om de in beginsel voorgeschreven dichtheid van personen te kunnen vertalen in voorschriften omtrent het gebruik van de in het plan of het vrijstellingsbesluit begrepen grond, zal de Minister van VROM tevens regels vaststellen voor de omrekening van de bouwmassa, type functie en bebouwingspercentage tot de aangegeven personendichtheid. Deze grootheden bepalen, in samenhang met de toedeling van functies aan de grond, de hoogte van het groepsrisico.

Met opzet is er voor gekozen de waarde voor het groepsrisico te formuleren als richtwaarde. Dit hangt samen met de omstandigheid dat via de gebruiksvoorschriften van het plan wel de functie en de bouw van objecten gereguleerd kunnen worden, maar niet de feitelijke aanwezigheid van mensen in die objecten. Bij de vast te stellen rekenregels zal worden uitgegaan van de gebruikelijke verhoudingen voor het vloeroppervlak en het gebruik per gebruiksfunctie.

Met de opname van voorschriften ten aanzien van de bouwmassa, het bebouwingspercentage en aantal bouwlagen in het bestemmingsplan wordt voorkomen dat het groepsrisico bij ieder bouwplan opnieuw moet worden berekend of de bijdrage van dat plan aan het groepsrisico moet worden bepaald. Daarmee wordt het mogelijk gemaakt dat het gemeentebestuur een integrale visie ontwikkelt ten aanzien van het groepsrisico in (bepaalde gebieden in) hun gemeente.

Artikel 9, tweede lid

Inherent aan het begrip richtwaarde is de bevoegdheid om daarvan, met inachtneming van de daarvoor geldende motiveringseisen, af te wijken.
In het tweede lid wordt deze bevoegdheid ingeperkt ten aanzien van het bestemmen van of het verlenen van vrijstelling voor (delen van) kantoorgebouwen in het gebied tussen de 10-5 en de 10-6 contour. Deze beperking geldt alleen indien de dichtheid van personen per hectare in dat gebied groter is of op grond van het betrokken besluit groter zal worden dan de dichtheid die overeenkomt met de richtwaarde voor het groepsrisico.
De achtergrond van deze inperking ligt in de noodzaak om de gevolgen van een ongeval zoveel mogelijk te beperken indien de waarde voor het groepsrisico in het betrokken gebied wordt overschreden.

Zolang de waarde voor het groepsrisico in het genoemde gebied niet wordt overschreden, blijft de beleidsvrijheid van de gemeente ten aanzien van de ruimtelijke invulling daarvan intact. In dat geval kunnen in het besluit ook kantoren met een bruto vloeroppervlak van meer dan 1500 m^2 per gebouw worden opgenomen.
Voor de berekening van het aantal personen moet worden uitgegaan van de gangbare normen voor het vloeroppervlak per werknemer. In de aangekondigde ministeriële regeling, waarin regels zullen worden gegeven voor de berekening van het risico, zal naar deze normen worden verwezen.

N.B. In de ministeriële regeling op grond van artikel 13 opnemen dat bij de berekening van het GR/dichtheid in het gebied tussen de 10^{-5} en de 10^{-6} contour, naast de minder kwetsbare objecten en de geprojecteerde minder kwetsbare objecten, ook moeten worden meegerekend de kwetsbare objecten die op het tijdstip van inwerkingtreding van dit besluit aanwezig zijn en die welke krachtens een op dat tijdstip geldend bestemmingsplan zijn geprojecteerd.

Artikel 13

Bij ministeriële regeling zullen regels worden gesteld met betrekking tot onder andere de wijze waarop het plaatsgebonden risico en het groepsrisico moeten worden berekend. Het ligt in de bedoeling om daartoe te verwijzen naar de voorschriften die op grond van het Besluit risico's zware ongevallen 1999 zijn gesteld voor de berekening en de weergave van het individueel (=plaatsgebonden) risico en groepsrisico in het veiligheidsrapport (Regeling risico's zware ongevallen 1999, Stcrt. 133).
Wat de verantwoordelijkheid voor de berekeningen betreft moet worden opgemerkt dat dit besluit zich richt tot het bevoegd gezag in het kader van de vergunningverlening en de ruimtelijke ordening alsmede, in voorkomende gevallen, tot burgemeester en wethouders en tot gedeputeerde staten in het kader van het verlenen van de bouwvergunning. De verantwoordelijkheid voor het bereiken dan wel het zoveel mogelijk bereiken van de voorgeschreven waarden op het gebied van de externe veiligheid berust derhalve bij datzelfde bevoegd gezag.
Voor het verkrijgen van het nodige inzicht in de risico's in een bepaald gebied zal het bevoegd gezag in het kader van de vergunningverlening veelal gebruik kunnen maken van informatie die door de betrokken inrichting wordt of is verschaft. Het kan hierbij gaan om

1. een veiligheidsrapport dat bij de vergunningaanvraag moet worden gevoegd indien de betrokken inrichting onder paragraaf 3 van het Besluit risico's zware ongevallen 1999 valt;
2. een veiligheidsrapport dat degene die een inrichting drijft als bedoeld onder 1, onafhankelijk van een vergunningaanvraag, om de vijf jaar moet indienen bij het bevoegd gezag op grond van de Wet milieubeheer, en dat overeenkomstig artikel 16 van dat besluit is beoordeeld, of om
3. een risico-analyse die kan worden verlangd indien gegevens met betrekking tot de risico's nodig zijn voor de beslissing op de aanvraag (artikel 5.4 van het Inrichtingen- en vergunningenbesluit milieubeheer). Uit het in artikel 3.2 van de Algemene wet bestuursrecht gecodificeerde zorgvuldigheidsbeginsel vloeit voort dat het bevoegd gezag alvorens het op een vergunningaanvraag beslist of bij de voorbereiding van een ruimtelijk plan voldoende onderzoek moet doen naar de risicosituatie van de inrichting ten opzichte van zijn omgeving.

Voor zover burgemeester en wethouders ten aanzien van de betrokken inrichting het bevoegde gezag zijn voor de milieuvergunning en de inrichting krachtens het hierboven genoemde besluit periodiek een veiligheidsrapport moet indienen, kan bij de voorbereiding van een bestemmingsplan gebruik worden gemaakt van de gegevens over de risico's die in dat rapport zijn opgenomen.
Op grond van artikel 16 van het Besluit risico's zware ongevallen 1999 moet het bevoegd gezag krachtens de Wet milieubeheer degene die de inrichting drijft binnen zes maanden na ontvangst van het (periodieke) veiligheidsrapport schriftelijk in kennis stellen van het oordeel van overheidswege over de aanvaardbaarheid van de in het rapport weergegeven risico's.
Indien het oordeel luidt dat de risico's voor de externe veiligheid aanvaardbaar zijn en daarmee

de ligging van de risicocontouren aanvaard, dan is dat oordeel maatgevend voor de bestemmingsplanwetgever.
Indien het bevoegd gezag uitspreekt dat de risico's niet aanvaardbaar zijn, moet tevens worden bezien of de vergunning kan worden gewijzigd met toepassing van artikel 8.22 van de wet. In het kader van de voorbereiding van het besluit waarbij de vergunning wordt gewijzigd moet dan een nieuwe risico-analyse worden ingediend. In dat geval moet bij de vaststelling van een bestemmingsplan (dan wel de uitwerking of vrijstelling daarvan) worden uitgegaan van de risico-analyse die aan de gewijzigde vergunning ten grondslag ligt.
Indien een ander bestuursorgaan dan burgemeester en wethouders het bevoegde gezag voor de milieuvergunning is, zal voor die gegevens een beroep moeten worden gedaan op dat bestuursorgaan.

Bij de voorbereiding van een bestemmingsplan zal de betrokken gemeente zelf voor een adequate risico-analyse moeten zorgen indien de bovenbedoelde gegevens niet beschikbaar zijn. Dit kan het geval zijn bij een inrichting die niet valt onder paragraaf 3 van het Besluit risico's zware ongevallen 1999.
De kosten voor het laten uitvoeren van een dergelijke analyse moeten worden gezien als normale kosten in het kader van de ontwikkeling van ruimtelijke plannen.

Indien een actueel bestemmingsplan ontbreekt, zal een aanvraag om bouwvergunning voor een kwetsbare of minder kwetsbare object - na wijziging van de Woningwet - rechtstreeks aan de grenswaarden voor het individueel risico moeten worden getoetst (artikel 3, vijfde lid). Indien het risico wordt veroorzaakt door een niet-categoriale inrichting (artikel 2, onder a tot en met d), zal het risico door middel van een risico-analyse moeten worden vastgesteld.
Als in een dergelijk geval geen actuele gegevens betreffende het plaatsgebonden risico voorhanden zijn, doet de betrokken gemeente er verstandig aan om deze gegevens alsnog aan de exploitant van de betrokken inrichting te vragen. De verstrekking van die gegevens is op dit moment echter niet verplicht.
Indien het risico wordt veroorzaakt door een categoriale inrichting (artikel 2, onder e tot en met g), kan bij de beoordeling van de bouwvergunningaanvraag worden volstaan met de toepassing van de in de ministeriële regeling vermelde veiligheidsafstanden.

Om te kunnen bepalen of buiten een inrichting waarvoor geen veiligheidsrapport beschikbaar is en waarvoor krachtens dit besluit evenmin veiligheidsafstanden zijn vastgesteld, mogelijkerwijze een grens- of richtwaarde wordt overschreden, heeft het IPO een methodiek ontwikkeld. Deze risico-identificatiemethodiek (TAAT) is geschikt om voor een niet-complexe inrichting, waarbij het risico door één of enkele gevaarlijke stoffen of categorieën gevaarlijke stoffen wordt veroorzaakt, te bepalen of een risico-analyse moet worden uitgevoerd. De genoemde methode leent zich in beginsel niet om het risico vast te stellen; daarvoor is zij te conservatief en te ruw. Wel kan er van worden uitgegaan, dat indien een inrichting niet met behulp van deze methodiek wordt aangewezen, de door de betrokken inrichting veroorzaakte risico's voldoen aan de in dit besluit gestelde kwaliteitseisen.
Voor de berekening van de risico's in een specifiek geval kan gebruik worden gemaakt van één van de gangbare computerprogramma's, voor zover dat programma voldoet aan de eisen die aan de uitvoering van risicoberekeningen worden gesteld. Deze eisen zijn vastgelegd in de Handleiding risico-analyse van de Commissie voor de Preventie van Rampen door Gevaarlijke Stoffen (CPR) (CPR 18E, Den Haag 1999).

Artikel 17, eerste lid

onderdeel c
De grondslag voor dit onderdeel wordt gegeven in artikel 5.1a, eerste lid, van het voorstel tot wijziging van hoofdstuk 5 van de wet ("nadere regels met betrekking tot de voorbereiding van een zodanig besluit").

Bijlage A

Categorie I, onderdeel a
Blijkens artikel 1, onder g, moeten onder woningen tevens worden verstaan asielzoekerscentra en daarmee gelijk te stellen functies alsmede penitentiaire inrichtingen.
Een twee-onder-een-kapwoning kan worden beschouwd als een incidentele woning.

onderdeel d
Onder kwetsbare personen worden in ieder geval verstaan: minderjarigen; bejaarden; gehandicapten en andere zorgbehoevenden. Er is bewust voor gekozen om de criteria voor de kwetsbaarheid van personen open te formuleren.
Aan het bestuursorgaan dat een besluit vaststelt, als bedoeld in artikel 3, wordt overgelaten om te bepalen of een object of gebied, waarop het desbetreffende besluit betrekking heeft of waarvoor dat besluit gevolgen heeft, vanwege de daarin verblijvende personen als kwetsbaar moet worden beschouwd.
In een bepaald geval kan het raadzaam zijn een object dat is ingedeeld in categorie II, gelet op de samenstelling van de personen die daar doorgaans aanwezig zijn, te behandelen als een kwetsbaar object. Gedacht kan worden aan een ijsbaan die gedurende de gehele dag of een groot gedeelte daarvan geopend is of een vakantiepark waarin mensen (vrijwel) permanent verblijven. Dit kan onder omstandigheden ook het geval zijn bij een school, kantoor, winkelcentrum of hotel.
In dit verband wordt er nogmaals aan herinnerd dat het begrip grenswaarde alleen het beschermingsniveau uitdrukt dat ten minste in acht genomen moet worden. Dit besluit verhindert geenszins om bij een beslissing over een concreet geval een hoger beschermingsniveau toe te passen. In bepaalde gevallen is dat zelfs aan te bevelen.

Categorie II, onderdeel g
Hieronder vallen in het algemeen stranden, kampeerterreinen, sporthallen, ijsbanen, sportscholen, theaters, bioscopen, dierentuinen, pretparken, buurthuizen, activiteitencentra, conferentieoorden etc.

BESTEMMINGEN
AANDUIDINGEN

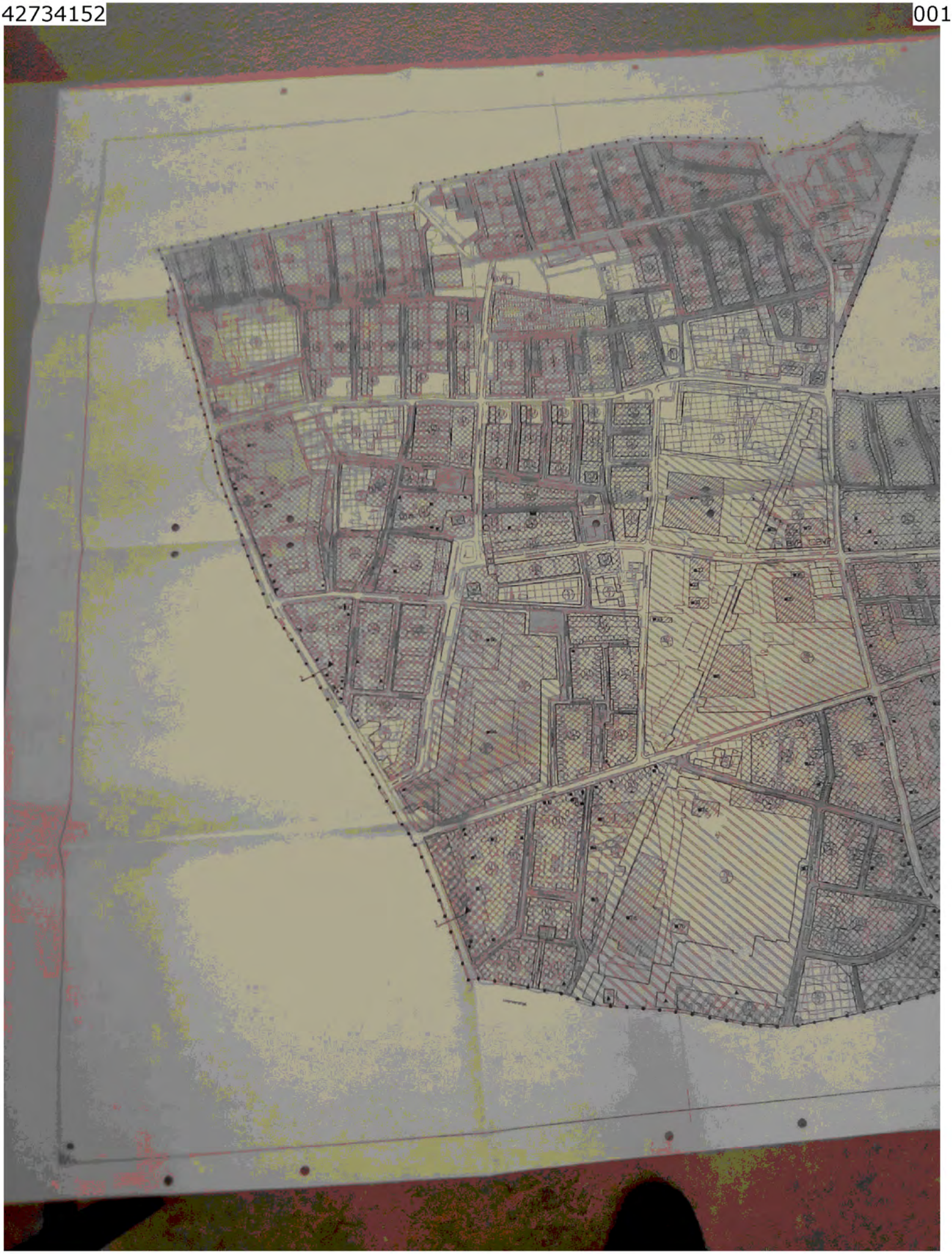

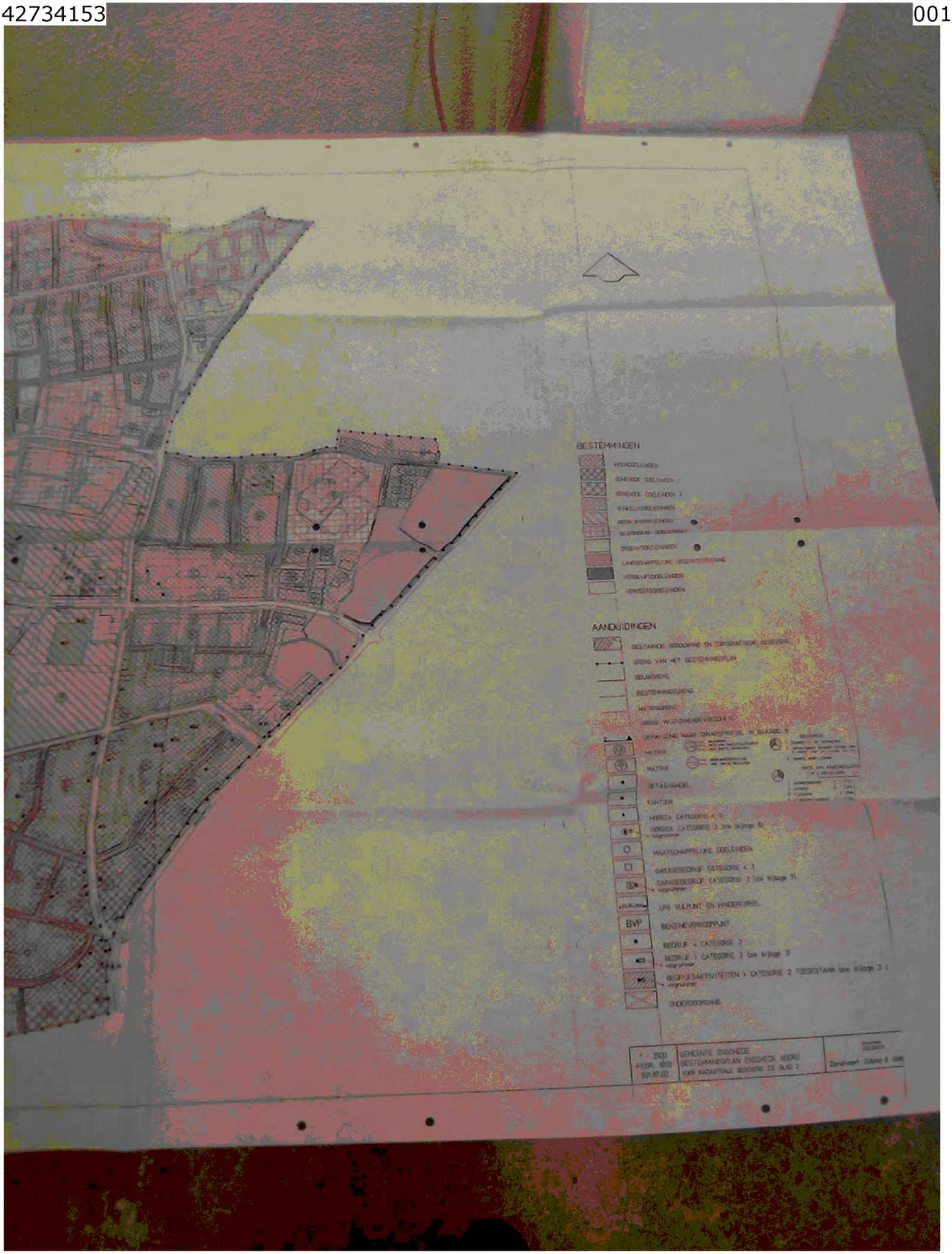
BESTEMMINGEN
AANDUIDINGEN
MATRIX
MATRIX
DETAILHANDEL
KANTOOR
HORECA CATEGORIE 4 2
HORECA CATEGORIE 3 (zie bijlage 8)
MAATSCHAPPELIJKE DOELEINDEN
GARAGEBEDRIJF CATEGORIE 4 2
GARAGEBEDRIJF CATEGORIE 2 (zie bijlage 7)
LPG VULPUNT EN HINDERCIRKEL
BVP
BENZINEVERKOOPPUNT
BEDRIJF 4 CATEGORIE 2
BEDRIJF 1 CATEGORIE 2 (zie bijlage 3)
BEDRIJFSAKTIVITEITEN 1 CATEGORIE 2 TOEGESTAAN (zie bijlage 3)
ONDERDOORGANG
GEMEENTE ENSCHEDE
BESTEMMINGSPLAN ENSCHEDE NOORD
VOOR KADASTRALE GEGEVENS ZIE BLAD 2

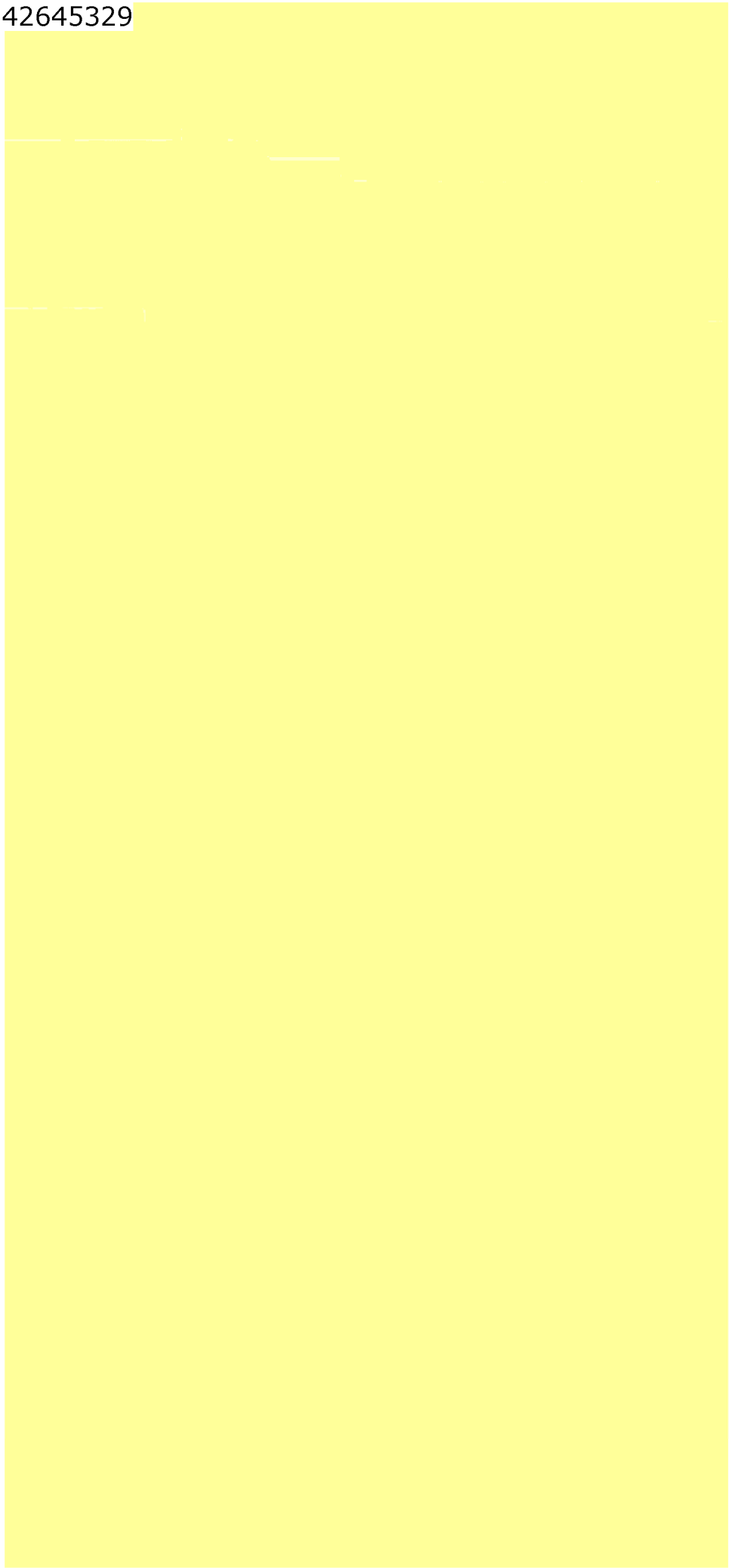

Bewoners Nieuwsbrief

Eerste uitgave zondag 21 mei 2000

Beste bewoner(s),

Deze Bewoners Nieuwsbrief is speciaal bedoeld voor bewoners uit de gebieden die door de vuurwerkramp zijn getroffen. De gemeente Enschede wil u ook op deze manier rechtstreeks informeren over de nieuwste ontwikkelingen. In de Bewoners Nieuwsbrief vindt u belangrijke telefoonnummers en adressen voor hulp en informatie.

Verspreiding

De gemeente probeert deze nieuwsbrief zo goed mogelijk onder alle getroffen bewoners te verspreiden. Daarnaast is de Bewoners Nieuwsbrief vanaf maandag 22 mei verkrijgbaar op verschillende locaties, waaronder het Informatie- en Adviescentrum aan het Molenplein.

Bent u één van de getroffenen en heeft u de Bewoners Nieuwsbrief niet ontvangen? Neem dan contact op met 053 4818156

OPROEP VERMISTEN

- Heeft u informatie over de lijst van vermisten, bel dan **telefoon 0800-6109**

In deze uitgave o.a.:

- Asbest
- Toespraak burgemeester Mans
- Nieuwe financiële regeling
- Informatie en opvang
- Belangrijke adressen en telefoonnummers

ASBEST

Asbeststofdeeltjes kunnen ontstaan bij brand of instorting van gebouwen. Asbeststofdeeltjes zijn een gevaar voor de volksgezondheid. Daarom zijn direct na de ramp op zondag 14 mei asbestmetingen in de buitenlucht verricht in opdracht van het RIVM (Rijksinstituut voor Volksgezondheid en Milieu). Uit die buitenlucht-metingen bleek dat er geen gevaar is voor de volksgezondheid. Ook na zondag 14 mei zijn buitenluchtmetingen gedaan. Daaruit bleek eveneens dat er geen gevaar bestond voor de volksgezondheid (geen norm-overschrijding in de buitenlucht).

Als u zich zorgen maakt over de aanwezigheid van asbest, kunt u contact opnemen met de Bouw- en Milieudienst, telefoon: 053 4815424 / 4815440 (tijdens kantooruren). Voor gezondheidsvragen over asbest kunt u bellen met de GGD Twente, telefoon: 0546-536916 / 536918.

Opruimen verbrandingsresten en roetvorming

In uw wijk is sprake van verbrandingsresten en roetvorming. Wij vragen u om de verbrandingsresten op te ruimen. Het afval kan in gewone vuilniszakken of in de grijze Otto (minicontainer).
U hoeft het dus niet apart aan te bieden.

Toespraak burgemeester Mans stille tocht

Zo hebben we dan samen in stilte de tocht gelopen langs de plekken die voor altijd op ons netvlies zullen staan, pleisterplaatsen voor onze herinneringen, later.
Bij elke stap was er een schreeuw in ons hart, bij elke stap waren er duizend vragen, van elk gezicht waren verdriet en ongeloof af te lezen.
Er liepen mensen mee met ongekende diepten van verdriet, omdat ze geliefden en vrienden verloren, mensen met verwarde angsten, mensen in tranen, mensen met schrijnende onzekerheid en in totale verwarring. Het verschrikkelijke mes van de ramp heeft ons diep verwond.
Wij liepen met burgers van deze stad uit diverse achtergronden, velen in deze stad geboren en getogen, velen hier lang geleden bij ons gekomen uit andere culturen en opgenomen in onze samenleving of nog maar kort bij ons en door deze ramp wezenlijk betrokken geraakt.
We hebben de tocht gelopen en zijn hier even bij elkaar, niet om officieel te herdenken. Dat komt nog. Daarvoor moeten we samen rust vinden en bij elkaar zitten. We hopen dat we op dat moment meer weten over mensen die nog niet geborgen zijn, over vermisten en de toestand van de ernstig gewonden.
Er valt op dit moment nog niet veel te praten, want onze verbijstering is te rauw en onze woede en opstand zijn groot.

Bij ons allen, inwoners van Enschede zullen die verbijstering en verwarring niet naar de achtergrond verdwijnen. Maar er is ook iets anders, dat ons allemaal troost biedt. Tijdens zo'n stille tocht zeg je niet veel, maar je beleeft des te meer.
Je ervaart de stille krachten van de mensen, zoals die de afgelopen dagen zichtbaar en merkbaar werden: de opvallende, vanzelfsprekende saamhorigheid als er rampen als deze toeslaan. Er is ongekende levensmoed getoond, veerkracht en grote vasthoudenheid, om ook over deze ramp heen te komen, te doen wat je hand vindt om te doen, om te overleven en samen door te gaan.\
Dit was een tocht van meer dan kostbaar medeleven, een uiting van die innerlijke kracht van onze saamhorigheid. Laten we elkaar aanmoedigen die kracht vast te houden, in de moeilijke tijd die nu komen gaat, als de grote vragen beantwoord moeten worden en alle problemen die op ons afstormen om een oplossing vragen.
We moeten samen nog de stille tocht maken door een mijnenveld van problemen en zorgen. Ik ga u niet bedanken voor uw komst, het was vanzelfsprekend en goed, het was echt en uit het hart. We gaan nu samen de tocht voortzetten.

NIEUWE FINANCIËLE REGELING

We hebben geld voor de mensen die zijn getroffen. Dat noemen we de "all-in-regeling". De All-in-regeling is bedoeld voor iedereen van wie de woning door de ramp volledig is verwoest of blijvend onbewoonbaar. Eind van deze week vinden de betalingen op basis van de all-in-regeling plaats.

Gemeente neemt contact op

Als uw huis door de ramp volledig is verwoest of blijvend onbewoonbaar is, wordt u maandag 22 mei of dinsdag 23 mei persoonlijk benaderd door de gemeente. Alle personen voor wie de all-in-regeling geldt zijn bekend bij de gemeente. U hoeft dus zelf géén contact op te nemen. U wordt door de gemeente benaderd.
Bent u dinsdagmiddag om 14.00 uur nog steeds niet benaderd? Neemt u dan contact op met de Dienst Maatschappelijke Ontwikkeling, Molenplein 1, telefoon 053 4845000.
Hier kunt u ook terecht voor vragen over de all-in-regeling.

BEDRAGEN

De personen waarop de regeling van toepassing is, zijn bekend bij de gemeente en hoeven zich niet te melden. U wordt dus benaderd!

De bedragen voor de all-in-regeling

a. vergoeding herinrichtingskosten (per soort van woning):	fl. 10.000 (niet-zelfstandige woonruimte) fl. 30.000 (eengezinswoning/maisonnette) fl. 20.000 (overig)
b. kleedgeld:	fl. 3.000 per persoon
c. vergoeding eerste kosten; per woning/adres: (persoonlijke verzorgings- en schoonmaakkosten)	fl. 2.500 (een ouder)gezin met kinderen fl. 2.000 echtpaar/samenwonenden fl. 1.500 alleenstaanden (zelfstandig wonend) fl. 500 per persoon, voor kamerhuurders, kostgangers, onderhuurders en studentenhuisbewoners.

De all-in-regeling is mede tot stand gekomen door bijdragen en de medewerking van het Nationale Rampenfonds, woningcorporaties en banken in Enschede.

INFORMATIE EN OPVANG

INFORMATIE- EN ADVIESCENTRUM MOLENPLEIN

Het Informatie- en Adviescentrum is gevestigd aan het Molenplein 1, is dag en nacht bereikbaar op nummer 053 4845000.

Openingstijden:
maandag t/m vrijdag van 9 tot 21 uur;
zaterdag van 9 tot 13 uur (zondag gesloten)

Aan het Molenplein kunt u terecht voor vragen over:

- huisvestingsvragen
- sociale-psychologische hulpverlening
- gezondheidsvragen
- juridische aangelegenheden
- bouwzaken
- nutsvoorzieningen
- milieuzaken
- financiën
- (sociale) uitkeringen
- (sociale) verzekeringen
- informatievoorziening in het algemeen

Nog drie tot vijf jaar open

Het college van Burgemeester en Wethouders van Enschede heeft besloten de informatie- en hulpverleningsvoorzieningen aan het Molenplein uit te breiden. Het Informatie- en Adviescentrum is ook bedoeld voor de nazorg op de langere termijn. Naar verwachting blijft het centrum aan het Molenplein de komende drie tot vijf jaar open voor vragen over de Vuurwerkramp.

Praten helpt

- **Het centrum aan het Molenplein heeft, net als wijkcentrum Het Kompas, een 'huiskamer' waar u terecht kunt voor een praatje en een luisterend oor.**
- **Naast het Service Centrum ligt wijkcentrum Het Kompas. Het Kompas heeft, net als het informatiecentrum aan het Molenplein, een 'huiskamer' waar u terecht kunt voor een praatje en een luisterend oor.**
  Openingstijden: dagelijks van 8 tot 17 uur.

In de buurt

SERVICE CENTRUM NOORD EN WIJKCENTRUM HET KOMPAS

Het Service Centrum Noord aan de Zaanstraat 12 is opvangcentrum. U kunt bij het opvangcentrum terecht voor vragen aan mensen van de Politie, Burgerzaken, het Gezondheidscentrum, Maatschappelijk Werk, Thuiszorg en Stadsdeelbeheer.
Het Service Centrum Noord is telefonisch bereikbaar tel: 053 4845089 / 4845097 / 4845098.
Openingstijden: dagelijks van 8 tot 17 uur.

Informatiebijeenkomsten in wijkcentrum Het Kompas

In Het Kompas wordt vanaf zaterdag 20 mei dagelijks een ontmoetings- en informatiebijeenkomst gehouden van 10.30 uur tot 12 uur.
Dagelijks wordt vanaf 10.30 uur de videoband van RTV-Oost van de Stille Tocht getoond.

Psycho-sociale hulp voor scholen, peuterspeelzalen en kinderopvang

Scholen, peuterspeelzalen en de kinderopvang kunnen gebruik maken van de hulp die wordt geboden door de GGD (JGZ) en andere hulpverlening, via nummer 0546 536916 / 536918 / 536884.

AFGESLOTEN GEBIED

Schuttingen

Op dit moment wordt er hard aan gewerkt om het afgesloten gebied af te zetten met schuttingen. De schuttingen zijn 2,4 meter hoog. De schuttingen vervangen grotendeels de metalen hekwerken die er nu staan. Naar verwachting zijn de schuttingen dinsdag 23 mei geplaatst.

De schuttingen worden geplaatst vanwege de veiligheid. Het binnengebied wordt verkleind en daarbinnen moeten de hulpverleners en de aannemers veilig kunnen werken.

Het gebied binnen de schuttingen blijft volledig afgesloten. Dit is noodzakelijk voor het werk van de hulpverleners. De medewerkers van het Rampen Identificatie Team (RIT) zijn tot nader orde in dit gebied aan het werk.

Bewoners afgesloten gebied

De gemeente werkt aan een plan om de bewoners van het afgesloten gebied de gelegenheid te bieden om naar hun huis te gaan. Dat kan alleen als het veilig is en uitsluitend onder begeleiding. De Bouw- en Milieudienst inspecteert daarvoor alle woningen en de overige panden. Ook moet het Rampen Identificatie Team (RIT) klaar zijn met de werkzaamheden. Als alle voorbereidingsmaatregelen zijn getroffen, kunnen Politie en Brandweer het gebied vrijgeven.

Vrij te geven gebieden

De actuele stand van zaken over de vrij te geven gebieden staat vermeld op Teletekst pagina 115 van RTV Oost.

GEDICHT

Tijdens de bijeenkomst in het Volkspark na afloop van de Stille Tocht is het volgende gedicht van de hand van Willem Wilmink voorgedragen.

Enschede huilt

Een buurt, die wel veel zorgen had,
maar die ook vol verhalen zat,
vol humor en gezelligheid,
die buurt zijn we voor eeuwig kwijt.

Daar waar het vol van kinderen was,
verschillend van geloof en ras,
maar in hun spel gelijkgezind-
loopt nu geen enkel kind.

In de oorlog stond de stad in brand
op Pathmos, Zwik en Hoogeland:
meer dan een halve eeuw nadien
kun je daarvan nog sporen zien.

Nu is, in de heerlijke maand mei,
bij vogelzang, zo vrij en blij,
de stad opnieuw iets aangedaan
dat nooit en nooit voorbij zal gaan.

Arm Enschede, verberg je in
de armen van je koningin
en huil, want daar is reden voor
en huil dan maar aan één stuk door.

Willem Wilmink
17 mei 2000

KORTE MEDEDELINGEN

Bloemen leggen bij het Bloemenmonument

Het kruispunt Deurningerstraat/Lasonderstraat (tegenover gebouw RABObank) is de verzamelplaats van bloemen. Iedereen die de slachtoffers van de explosie wil herdenken, kan op deze plek aan de rand van het gebied bloemen leggen.

Ondernemersvragen

De ondernemers in het gebied kunnen met alle vragen terecht bij de Kamer van Koophandel Twente, telefoon 0800 0235328, het Bedrijvenloket.

Informatieavond Ondernemers

Dinsdagavond 23 mei is er een bijeenkomst in het Ondernemingshuis Twente, Hengelosestraat 585, voor ondernemers uit het getroffen gebied.
Vanaf 18.00 uur bent u welkom en staat er een broodje voor u klaar. Om 19.30 uur begint de informatieavond.

Bouwafval aan straat (géén meubels)

Puin, glas en houtafval kunt u aan straat zetten op verzamelpunten zoals parkeerplaatsen etc.. Dit grof vuil wordt opgehaald door Twente Milieu. De grijze 'Otto' kunt u dagelijks aan straat zetten. Meubels kunnen nog niet opgehaald worden. Zodra dit kan wordt u hierover zo snel mogelijk geïnformeerd.

Afhalen Post

Alle getroffenen kunnen post die niet aan het huisadres bezorgd kan worden afhalen in het postkantoor PTT Post Rigtersbleek, Westend 1.

- maandag 14-18 uur
- dinsdag t/m vrijdag 12-18 uur
- zaterdag 10-12 uur

Voor alle informatie kunt u gratis bellen: 0800 0417

Gezondsheidsvragen

Voor vragen op het gebied van gezondheid kunt u bellen met de GGD Twente,
telefoon 0546 536916 of 0546 536918.
Vanzelfsprekend kunt u voor meer persoonlijke vragen contact opnemen met uw eigen huisarts.

Stichting Jeugdzorg terug op oude plek

De Stichting Jeugdzorg is weer gevestigd aan de Deurningerstraat 301/Staringstraat,
telefoon 430 08 30, mobiel 06 27 50 58 62

Fietsen bij Leger des Heils

Alle getroffenen uit het rampgebied kunnen een fiets krijgen. Als u een fiets wilt, moet u zich eerst melden bij het Informatie- en Adviescentrum, Molenplein 1, waar u een verklaring krijgt. Met deze verklaring kunt u bij het Leger des Heils aan de Molenstraat 37-39, van maandag t/m vrijdag van 08.00 - 16.00 uur een fiets ophalen.

Dierenopvang

Voor dierenopvang kunt u terecht bij een dierenasiel, telefoon 053 4323436

Verloren gegane/verdwenen diploma's

Van diploma's van het Voortgezet Onderwijs (mavo, havo enz) kan men een 'verklaring afgelegd examen' aanvragen bij de Informatie Beheer Groep (IBG) te Groningen (afd. examendiensten, tel. 050-5998801). Dat is een verklaring dat het diploma is afgegeven. Deze verklaring is evenveel waard als het oorspronkelijke diploma zelf.
Als men ook een diploma of bul heeft van MBO, HBO of universitaire opleidingen en studies kan men het beste bij de opleiding zelf informeren. Mocht dit niet lukken, dan kan men ook met de IBG contact opnemen.

Belangrijke adressen en telefoonnummers

Algemeen informatienummer		**0800 1100 (dag en nacht bereikbaar)**
Call centrum vermisten		**0800 6109 (dag en nacht bereikbaar)**
Bank zaken	:	Stationsplein 8, telefoon 053 4834236 en 4834237.
Amicon Zorgverzekeraar	:	053 485 39 40 (dag en nacht bereikbaar)
Financiële noodhulp	:	Stadsbank, Spelbergsweg 35, telefoon 053 4880111
Gezondheidsvragen	:	GGD Twente, telefoon 0546 536916 of 536918
Informatiecentrum	:	Molenplein, telefoon 053 48450 00 (dag en nacht bereikbaar)
Kamer van Koophandel	:	0800 0235328, (Bedrijvenloket)
Kinderopvang	:	0546 5368 84
Ouderentelefoon	:	074 2504343 (dag en nacht bereikbaar)
Peuterspeelzalen	:	0546 536918
Politie	:	meldkamer 053 4555555 (dag en nacht bereikbaar)
PTT Post informatie	:	0800 0417 (dag en nacht bereikbaar)
Scholen	:	0546 536916
Service Centrum Noord	:	Zaanstraat 12, telefoon 053 4845089
		4845097
		4845098

SOS Telefonische Hulpdienst	:	**0800 0240026 (dag en nacht bereikbaar)**
Stadsdeelbeheer Noord	:	053 4818846
Storingen gas en/of licht	:	ESSENT, telefoon 0800 3366 (dag en nacht bereikbaar)
Storingen telefoon	:	0800 0407 of de klantenservice KPN 0800 0402 (dag en nacht bereikbaar)
Storingen watervoorziening	:	WMO, telefoon 0800 1421 of 074 8515151(dag en nacht bereikbaar)
Turkse vrouwentelefoon:		0800 0240027

Woningcorporaties

- Ons Huis	:	053 4848910
- Stichting Jongerenhuisvesting	:	053 4848910
- Woningbouwver. Licht en Lucht:		053 4770303
- Woningstichting Domijn	:	0800 023610
- Woningstichting Vooruit	:	053 4759759
- De Woonplaats	:	053 4757580

- Stichting Enschede Aannemers 0800 0651

Beste bewoner(s),

De gemeente heeft zondag 21 mei de eerste bewonersnieuwsbrief verspreid onder bewoners uit de gebieden die door de vuurwerkramp zijn getroffen.
Sommige van hen wonen inmiddels weer in hun huis en sommige zitten in een noodwoning of zijn elders gehuisvest.
Via deze nieuwsbrief houdt de gemeente de bewoners op de hoogte van de voor hen belangrijke informatie en telefoonnummers.

Verspreiding

De gemeente probeert deze nieuwsbrief zo goed mogelijk onder alle getroffen bewoners te verspreiden. Daarnaast is de Bewoners Nieuwsbrief verkrijgbaar op verschillende locaties, waaronder het Informatie en Adviescentrum aan het Molenplein 1.
Bent u één van de getroffenen en heeft u de Bewoners Nieuwsbrief niet ontvangen? Neem dan contact op met 053 4818156.

Nieuwsbrief nummer 1

Mocht u onverhoopt nieuwsbrief 1 niet hebben gekregen en deze alsnog willen ontvangen, dan kunt u deze afhalen bij het Servicecentrum Noord.

In deze uitgave o.a.:

- Asbest
- Nieuwe financiële regeling
- Informatie en Adviescentrum Molenplein
- Rampgebied
- Belangrijke adressen en telefoonnummers
- Busbezoek bewoners binnengebied

BUSBEZOEK BEWONERS BINNENGEBIED (zie schema)

Het is de bedoeling de bewoners van het getroffen kerngebied deze week, te beginnen op woensdag 24 mei 2000, in de gelegenheid te stellen het afgesloten gebied te bezoeken. Dit gebeurt aan de hand van een schema dat aan deze nieuwsbrief is toegevoegd. De bezoeken gebeuren per bus. Circa 2000 mensen komen in aanmerking voor deelname. Elk uur rijden er bussen onder begeleiding van hulpverleners en politie. De bussen worden zoveel mogelijk ingedeeld per straat of per nabij gelegen straten. De gemeente heeft hiervoor een busindeling gemaakt. De busrit duurt maximaal een uur. De bus probeert de straat of het stratengebied zo dicht mogelijk te benaderen (nog niet het hele gebied is namelijk vrij gegeven). Bij het instappen wordt u verzocht een geldig legitimatiebewijs te tonen.
De bewoners van de niet-genoemde adressen worden deze week ook in de gelegenheid gesteld deel te nemen aan de busritten door het gebied. Nader bericht hierover volgt nog. Zie hiervoor in ieder geval pag.nr. 120 van Teletekst van RTV-Oost.

Alle busbezoeken zijn onder voorbehoud van het stoppen van de werkzaamheden van het RIT.

ASBEST

Asbeststofdeeltjes kunnen ontstaan bij brand of instorting van gebouwen. Asbeststofdeeltjes zijn een gevaar voor de volksgezondheid. Daarom zijn direct na de ramp op zondag 14 mei asbestmetingen verricht door het RIVM (Rijksinstituut voor Volksgezondheid en Milieu). Uit die buitenluchtmetingen bleek dat er geen gevaar is voor de volksgezondheid. Ook na zondag 14 mei zijn nog buitenluchtmetingen gedaan. Daaruit bleek telkens dat het gevaar voor de volksgezondheid verwaarloosbaar klein is (geen norm-overschrijding in de buitenlucht). Als u zich zorgen maakt over de aanwezigheid van asbest, kunt u contact opnemen met de Bouw- en Milieudienst, telefoon: 053 481 5424 / 481 5440 (tijdens kantooruren). Voor gezondheidsvragen over asbest kunt u bellen met de GGD Twente, telefoon: 0546-53 69 16 / 53 69 18.

RAMPGEBIED

Opruimen verbrandingsresten en roetvorming

In uw wijk is sprake van verbrandingsresten en roetvorming. Wij vragen u om deze verbrandingsresten op te ruimen. Het afval kan in gewone vuilniszakken of in de grijze Otto (minicontainer). U hoeft het dus niet apart aan te bieden.

Omheining kerngebied

De binnenring van het rampgebied is geheel afgesloten met houten schuttingen en bestaande muren van bedrijfspanden. De houten schuttingen zijn bijna 2,50 meter hoog en vervangen de metalen hekwerken. De schuttingen worden geplaatst vanwege de veiligheid. Binnen het omheinde gebied moeten hulpverleners en de aannemers veilig kunnen werken. De kern van het rampgebied blijft volledig afgesloten. Dit is noodzakelijk voor het werk van de hulpverleners. De medewerkers van het Rampen Identificatie Team (RIT) zijn hier tot nader orde aan het werk.

Huisraad inventarisatie

Vanaf dinsdag 23 mei brengen 15 teams een bezoek aan alle geherhuisveste bewoners om te inventariseren wat er nog nodig is aan huisraad. Deze inventarisatie vindt plaats vanaf de Diekmanhal en zal ruim een week duren. Als er acute problemen zijn, kunt u deze melden in de Diekmanhal.

Verzekeringsaangelegenheden

Voor de afhandeling van de geleden schade en de overige verzekeringsvraagstukken kunt u het beste contact opnemen met uw eigen verzekeringsagent (tussenpersoon). Deze beschikt over een schaduwarchief en kan u verder helpen bij uw verzekeringsvragen. Ga niet in op aanbiedingen van "Schaderegelaars" die zich spontaan bij u melden .

Vrij te geven gebieden

De stand van zaken over de vrij te geven gebieden staan op Teletekst pagina 115 van RTV Oost.

Bonafide aannemers hebben zich verenigd. Voor vragen kunt u hen bereiken op telefoon 0800 - 0651

KORTE MEDEDELINGEN OVER HET RAMPGEBIED

Bloemenmonument

Het kruispunt Deurningerstraat/Lasonderstraat (tegenover gebouw RABObank) is aangewezen als verzamelplaats van bloemen. Iedereen die de slachtoffers van de explosie wil herdenken, kan op deze plek aan de rand van het gebied een bos bloemen leggen.
Om het bloemenmonument zo goed mogelijk te onderhouden, is het noodzakelijk, dat de verwelkte bloemen elke week worden verwijderd. Eind deze week zal dat voor de eerste keer gebeuren.
Alle linten, kaarten, brieven, knuffels en andere persoonlijke attenties worden zorgvuldig bewaard. Er wordt gezocht naar een vorm om al deze kostbaarheden blijvend in herinnering te houden.
Het Stadsdeelbeheer Centrum is verantwoordelijk voor dit zorgvuldige onderhoud, tel. 4818850.

Condoleanceregisters

Vanaf zondag 21 mei, van 10.00 tot 17.00 uur bestaat alleen nog de mogelijkheid het condoleanceregister te tekenen in de Burgerzaal van het Stadhuis in Enschede. Elektronisch is het mogelijk Condoleance-kaarten te versturen naar: postbus20@enschede.nl. Per post: Gemeente Enschede, postbus 20 7500 AA Enschede

Ondernemersvragen

De ondernemers in het gebied kunnen tijdens werkdagen van 8.30 uur tot 17.00 uur met alle vragen terecht bij het bedrijvenloket van de Kamer van Koophandel Twente. Het telefoonnummer 0800-0235328 is 24 uur bereikbaar.

Bouwafval aan straat (maar geen meubels)

Puin, glas en houtafval mag aan straat gezet worden op verzamelpunten zoals parkeerplaatsen etc..
Dit grof vuil wordt opgehaald door grijpwagens van Twente Milieu. De grijze minicontainer ('Otto') kunt u dagelijks aan de straat zetten. Meubels kunnen nog niet opgehaald worden. Als dit gaat gebeuren wordt u hierover zo snel mogelijk geïnformeerd.

Afhalen Post

Alle getroffenen kunnen post die niet aan het huisadres bezorgd kan worden afhalen in het postkantoor PTT Post Rigtersbleek, Westend 1.

Dit kan op	maandag	14-18 uur
	dinsdag t/m vrijdag	12-18 uur
	zaterdag	10-12 uur

Voor alle informatie kunt u gratis bellen: 0800 0417

Gezondheidsvragen

Voor alle (algemene) vragen op het gebied van gezondheid kunt u bellen met de GGD Twente, telefoon 0546 536 916 of 536 918.
Vanzelfsprekend kunt u voor meer persoonlijke vragen contact opnemen met uw eigen huisarts.

Stichting Jeugdzorg terug op oude plek

De Stichting Jeugdzorg is weer gevestigd aan de Deurningerstraat 301/Staringstraat,
telefoon 430 08 30, mobiel 06 27 50 58 62

Fietsen bij de Diekmanhal

Alle getroffenen uit het rampgebied kunnen een fiets krijgen. Als u een fiets wilt, moet u zich eerst melden bij het Informatie- en Adviescentrum, Molenplein 1, waar u een verklaring krijgt. Met deze verklaring kunt u bij de Diekmanhal een fiets ophalen.

Dierenopvang

Voor dierenopvang kunt u terecht bij een dierenasiel, telefoon 053-4323436

Verloren gegane/verdwenen diploma's

Van diploma's van het Voortgezet Onderwijs (mavo, havo enz) kan men een 'verklaring afgelegd examen' aanvragen bij de Informatie Beheer Groep (IBG) te Groningen (afd. examendiensten, tel. 050-5998801). Dat is een verklaring dat het diploma is afgegeven en is evenveel waard als het oorspronkelijke diploma zelf.
Als u ook een diploma hebt van MBO, HBO of universitaire opleidingen en studies kunt u het beste bij de opleiding zelf informeren. Mocht dit niet lukken, dan kunt u ook met de IBG contact opnemen.

NIEUWE FINANCIËLE REGELING

We hebben geld voor de mensen die zijn getroffen. Dat noemen we de "all-in-regeling". De all-in-regeling is bedoeld voor iedereen van wie de woning door de ramp volledig is verwoest of blijvend onbewoonbaar. De all-in regeling is voor mensen met een huurwoning en mensen met een eigen woning. Eind van deze week vinden de betalingen op basis van de all-in-regeling plaats.

Gemeente neemt contact op

Als uw huis door de ramp volledig is verwoest of blijvend onbewoonbaar, dan bent u maandag 22 mei of dinsdag 23 mei persoonlijk benaderd door de gemeente. Alle personen waarvoor de all-in-regeling geldt zijn bekend bij de gemeente. U hoeft dus zelf geen contact op te nemen.
Bent u woensdagmiddag om 14.00 uur nog steeds niet benaderd? Neemt u dan contact op met het Informatie en Adviescentrum aan het Molenplein 1, telefoon 0800 - 1100. Hier kunt u ook terecht voor vragen over de all-in-regeling.

OVERZICHT BEDRAGEN FINANCIELE REGELING GEMEENTE ENSCHEDE

De personen waarop de regeling van toepassing is, zijn bekend bij de gemeente en hoeven zich niet te melden. U wordt dus benaderd!

De bedragen voor de all-in-regeling

a. vergoeding herinrichtingskosten (per soort van woning):	fl. 10.000 (niet-zelfstandige woonruimte)
	fl. 30.000 (eengezinswoning/maisonnette)
	fl. 20.000 (overig)
b. kleedgeld:	fl. 3.000 per persoon
c. vergoeding eerste kosten; per woning/adres: (persoonlijke verzorgings- en schoonmaakkosten)	fl. 2.500 (een ouder)gezin met kinderen
	fl. 2.000 echtpaar/samenwonenden
	fl. 1.500 alleenstaanden (zelfstandig wonend)
	fl. 500 per persoon, voor kamerhuurders, kostgangers, onderhuurders en studentenhuisbewoners.

De all-in-regeling is mede tot stand gekomen door bijdragen en de medewerking van het Nationale Rampenfonds, woningcorporaties en banken in Enschede.

INFORMATIE EN OPVANG

Informatie- en Adviescentrum MOLENPLEIN

Het Informatie en Adviescentrum voor de Vuurwerkramp Enschede is vanaf woensdag 24 mei op volle sterkte en is gevestigd aan het Molenplein 1. Het informatiecentrum is 24 uur per dag telefonisch bereikbaar op nummer 0800-1100.

Openingstijden:

maandag t/m vrijdag van 09.00 tot 21.00 uur; zaterdag van 09.00 tot 13.00 uur. Op zondag is het Informatie en Adviescentrum gesloten.

Drie tot vijf jaar open

Het Informatie- en adviescentrum is ook bedoeld voor de nazorg op de langere termijn. Naar verwachting blijft het centrum aan het Molenplein de komende drie tot vijf jaar open voor de volgende vragen:

- huisvestingsvragen
- sociale-psychologische hulpverlening
- gezondheidsvragen
- juridische aangelegenheden
- bouwzaken
- nutsvoorzieningen
- milieuzaken
- financiën
- (sociale) uitkeringen
- (sociale) verzekeringen
- informatievoorziening in het algemeen

Praten helpt

- Het centrum aan het Molenplein heeft, net als het Kompas, een 'huiskamer' waar u terecht kunt voor een praatje en een luisterend oor.
- Naast het Service Centrum ligt wijkcentrum Het Kompas. Het Kompas heeft, net als het informatiecentrum aan het Molenplein, een 'huiskamer' waar u terecht kunt voor een praatje en een luisterend oor.
  Openingstijden: dagelijks van 8 tot 17 uur.

In de buurt

SERVICE CENTRUM NOORD EN KOMPAS

Het Service Centrum Noord aan de Zaanstraat 12 is opvangcentrum. Het opvangcentrum ligt vlakbij het rampgebied. U kunt bij het opvangcentrum terecht voor vragen aan mensen van de Politie, Burgerzaken, het Gezondheidscentrum, Maatschappelijk Werk, Thuiszorg en Stadsdeelbeheer.

Openingstijden: maandag t/m vrijdag van 08.00 uur tot 17.00 uur. Het Service Centrum Noord is telefonisch bereikbaar op: (053) 484 50 89 / 484 50 97 / 484 50 98.

Ontmoetingsbijeenkomsten in wijkcentrum Het Kompas

In Het Kompas wordt vanaf zaterdag 20 mei dagelijks een ontmoetingsbijeenkomst gehouden van 10.30 uur tot 12 uur.
Vanaf zondag 21 mei 10.30 uur, wordt de videoband van de Stille Tocht dagelijks getoond in het Kompas.

Psycho-sociale hulp voor scholen, peuterspeelzalen en kinderopvang

Scholen, peuterspeelzalen en de kinderopvang kunnen gebruik maken van de hulp die wordt geboden vanuit de GGD (JGZ) en andere hulpverlening.
De GGD en andere hulpverlening is telefonisch bereikbaar op de telefoonnummers:
0546 536916 / 536918 / 536884.

Belangrijke adressen en telefoonnummers

Algemeen informatienummer		**0800 1100 (dag en nacht bereikbaar)**
Call centrum vermisten		**0800 6109 (dag en nacht bereikbaar)**
Bank zaken	:	Stationsplein 8, telefoon 053 4834236 en 4834237.
Amicon Zorgverzekeraar	:	053 485 39 40 (dag en nacht bereikbaar)
Financiële noodhulp	:	Stadsbank, Spelbergsweg 35, telefoon 053 4880111
Gezondheidsvragen	:	GGD Twente, telefoon 0546 536916 of 536918
Informatiecentrum	:	Molenplein, telefoon 053 48450 00 (dag en nacht bereikbaar)
Kamer van Koophandel	:	0800 0235328, (Bedrijvenloket)
Kinderopvang	:	0546 5368 84
Ouderentelefoon	:	074 2504343 (dag en nacht bereikbaar)
Peuterspeelzalen	:	0546 536918
Politie	:	meldkamer 053 4555555 (dag en nacht bereikbaar)
PTT Post informatie	:	0800 0417 (dag en nacht bereikbaar)
Scholen	:	0546 536916
Service Centrum Noord	:	Zaanstraat 12, telefoon 053 4845089
		4845097
		4845098

SOS Telefonische Hulpdienst	:	**0800 0240026 (dag en nacht bereikbaar)**
Stadsdeelbeheer Noord	:	053 4818846
Storingen gas en/of licht	:	ESSENT, telefoon 0800 3366 (dag en nacht bereikbaar)
Storingen telefoon	:	0800 0407 of de klantenservice KPN 0800 0402 (dag en nacht bereikbaar)
Storingen watervoorziening	:	WMO, telefoon 0800 1421 of 074 8515151(dag en nacht bereikbaar)
Turkse vrouwentelefoon:		0800 0240027

Woningcorporaties

- Ons Huis	:	053 4848910
- Stichting Jongerenhuisvesting	:	053 4848910
- Woningbouwver. Licht en Lucht:		053 4770303
- Woningstichting Domijn	:	0800 023610
- Woningstichting Vooruit	:	053 4759759
- De Woonplaats	:	053 4757580

- Stichting Enschede Aannemers 0800 0651

SCHEMA BUSBEZOEKEN VOOR BEWONERS UIT HET BINNENGEBIED

Uitsluitend bewoners van onderstaande adressen kunnen instappen op de genoemde tijdstippen.

Vertrek- en eindpunt Wijkcentrum Het Kompas

Datum Woensdag 24 mei 2000

Vertrektijd 14.00 uur

Bewoners Roomweg 73 t/m 91 oneven
Renbaanstraat 17 t/m 29 oneven
Renbaanstraat 26

Vertrektijd 15.00 uur

Bewoners Roomweg 71a
Nieuwluststraat 4 t/m 20 even
Tollenstraat 35 t/m 53 oneven

Vertrektijd 16.00 uur

Bewoners Nieuwluststraat 22 t/m 40 even
Tollenstraat 21 t/m 31 oneven
Talmaplein 12 t/m 15

Vertrektijd 17.00 uur

Bewoners Nieuwluststraat 42 t/m 48 even
Kwartelstraat 7 t/m 13 oneven
Stroinksbleekweg 1 t/m 13 oneven

Vertrektijd 18.00 uur

Bewoners Nachtegaalstraat 11 t/m 29 oneven
Stroinksbleekweg 15 t/m 25 oneven

Vertrektijd 19.00 uur

Bewoners Nachtegaalstraat 1 t/m 9 oneven

Vertrektijd 20.00 uur

Bewoners Nachtegaalstraat 12 t/m 20 even
Vinkenstraat 2 t/m 8 even

De busritten zijn alleen bestemd voor de bewoners.

De busritten worden uitgevoerd in kleine busjes. In elk busje zal een hulpverlener en een medewerker van de politie meerijden.

DENKT U AAN UW LEGITIMATIEBEWIJS!!!

De bewoners van de niet genoemde adressen worden deze week ook in de gelegenheid gesteld deel te nemen aan de busritten door het gebied. Nader bericht hierover volgt nog.
Zie hiervoor de Twensche Courant Tubantia en pagina 120 van teletekst van RTV-Oost.

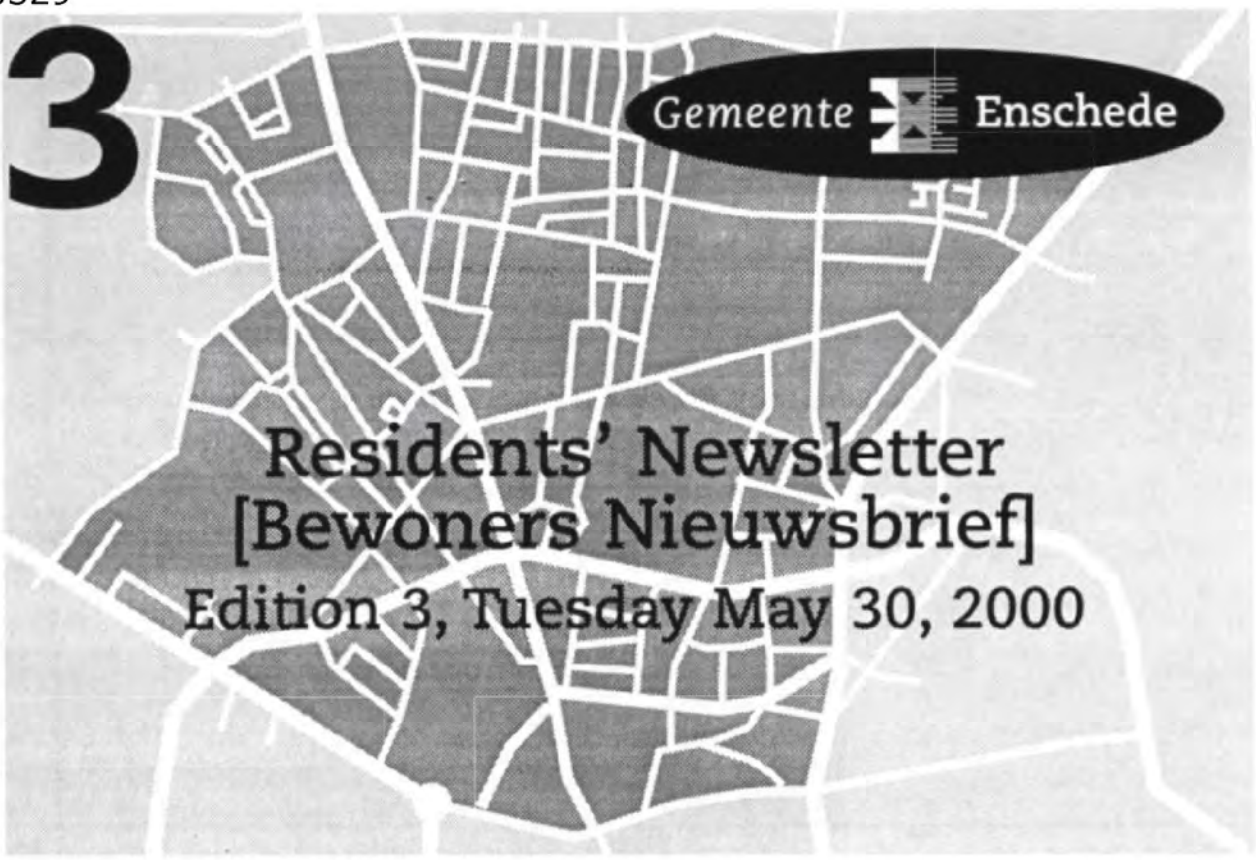

Dear resident(s),

The municipality of Enschede and many other institutions will continue to make efforts for the support of the inhabitatnts. You can find more information on this in this third residents' newletter.
Residents' newletters were distributed earlier - on May 21 and 24 – amongst the inhabitants of the affected areas. Some of them have returned to their homes, while others have found shelter elsewhere.

Residents' newsletter distribution

The municipality of Enschede is trying to reach all affected inhabitants with its residents' newletter. The Residents' newletter is also available at various sites in town, amongst others in the Information and Advice Centre located at Molenplein 1.
Are you one of the persons affected and have you not received the residents' newletter? Please contact our freephone 0800-1100.
No rights can be derived from this residents' newletter or any of the previous editions.

ENSCHEDE HUILT

Een buurt, die wel veel zorgen had,
maar die ook vol verhalen zat,
vol humor en gezelligheid,
die buurt zijn we voor eeuwig kwijt.

Daar waar het vol van kinderen was,
verschillend van geloof en ras,
maar in hun spel gelijkgezind -
loopt nu geen enkel kind

In de oorlog stond de stad in brand
op Pathmos, Zwik en Hoogeland:
meer dan een halve eeuw nadien
kun je daarvan nog sporen zien

Nu is, in de heerlijke maand mei
bij vogelzang, zo vrij en blij,
de stad opnieuw iets aangedaan
dat nooit en nooit voorbij zal gaan

Arm Enschede, verberg je in
de armen van je koningin
en huil, want daar is reden voor
en huil dan maar aan één stuk door.

Willem Wilmink
17 mei 2000

INFORMATION AND SUPPORT

Information and Advice Centre (IAC) - MOLENPLEIN

The Information and Advice Centre for those who have suffered losses because of the fireworks disaster is established at Molenplein 1. The opening hours are:

- on working days from 9.00 AM till 5.00 PM;
- on Thursdays (koopavond) from 9.00 AM till 9.00 PM
- the centre is closed on Saturdays and Sundays.
- the information centre can be reached by phone: 0800-1100

You can consult the Information and Advice centre for questions about:

- housing
- social-psychological support
- health questions
- legal affairs
- building matters
- public utilities
- environmental maters
- finances
- (social) benefits
- (social) insurances
- information in general

The Enschede Council of Mayor and Aldermen has decided to extend the provision of information and help/support at the Molenplein. The Information and Advice Centre is also meant for the long term support. The centre is expected to remain open for the coming 3 to 5 years for any questions you may have at the occasion of the fireworks disaster.

It helps to talk about it!

The Information and Advic Centre at the Molenplein has, just like the community centre "Het Kompas", a 'living room' where you can have a chat and find a listening ear.

Support in the neighbourhood:

Service centre "Noord"

The Service centre Noord at Zaanstraat 12 is used as a support centre. This centre is close to the disaster area. You can go there with questions to the Police, the Civil affairs department, the Health centre, Social Work, "Thuiszorg" and the department Noord of the municipality.
Opening hours: Mondays through Fridays from 8.00 AM to 5.00 PM.
The Service Centre Noord can be reached by phone: (053) 484 50 89 / 484 50 97 / 484 50 98.

Het Kompas

Next to the Service Centre Noord is the community centre Het Kompas. Het Kompas is carefully trying to get back in shape. During the past week it appeared that residents mainly find support and comfort within their families, with relatives and friends – instead of directly in the community centre. It has been decided to close Het Kompas during weekends. On weekdays everyone is welcome from 8.00 AM to 11.00 PM daily.

Psycho-social support for schools, nurseries and child care centres

Schools, nurseries and child care centres can use the help offered by the GGD (JGZ, municipal health services) and other support organisations. The GGD (municipal health services) and other support organisations can be reached by phone under : 0800-1100.

BICYCLES

The politie has recovered a number of bicyles from the area that is closed. The rightful owners can claim their biccles at the main Police Office, Hermandad 2.

MOBILE PHONES

As from today, no more mobile phones will be supplied.

INJURY CLAIMS

A special phone number has been opened for injury claims: 0900 – 66 43 825.

RELEASED HOMES

Before releasing homes, the Building and Enviroment Department of the Municipality have globally inspected the houses as to their structural integrity and as to the risk of asbestos. If this inspection did not give any occasion to think that entering the homes would causes any health risks, the house will be released. It may well be that houses that were released show structural defects as a consequence of the disaster.Therefore the municipality advises you to contact you insurance company where you have insured your home against this kind of damages. You can then consult with the insurance who should carry out any repairs and who should over the expenses. You should not commission any reconstruction of repair work until you have consulted your insurance about this. In order to make choosing a contractor easier, we advise you to contact "Stichting Enschedese Aannemers" (Enschede contractors' foundation) in Enschede (phone: 0800-0651). The employees of the foundation will be able to give you useful information and advice without any obligations. Should you find damaged materials in or behind your home that contain asbestors, please report this to the "Bouw- en Milieudienst" (Construction and Environment service, phone : 053-4818885). A certified company will then check and remove the asbestos.

ASBESTOS

Asbestos dust particles can be released in buildings on fire and collapsing buildings. Asbestos dust particles are a public health hazard. Therefore, there have been measurements carried out by RIVM (Rijksinstituut voor Volksgezondheid en Milieu, National public health and enviroment authority). Measurements that were carried out oudoors have revealed that there is no hazard to the public health. Should you be worried about asbestos, please refer to freephone 0800-1100.

DISASTER AREA

Cleaning up combustion residues and soot

In the affected area there are combustion residues and soot. We request you to clean up the combustuion residues. The refuse can be put in common garbage bags or in the grey Otto (mini container). So there is no need to present it separately.

Fence around the inner core

The inner core of the disaster area is surrounded by a fence and existing constructed walls. The wooden fences are almost 2.50 meters high. The fences were put there in view of security. Rescuers and construction workers have to be able to work safely within the inner area. The core of the disaster area will remain completely closed.

Inventory round

As from Tuesday, 23 May, 15 teams will visit all inhabitants from the disaster area who have been housed in other homes. They will make an inventory of the situation as for furnishing, income, insurance and the well-being of the person affected.People who who need pyscho-social support, can also report this to these teams. Those who were not found at home, will find a note in their letterbox and are requested to phone.

Insurance matters

For handling the damages you suffered and any other insurance matters, please contact your own insurance agent (tussenpersoon). He/she will have your data on file and will be best advised to help you along with any questions about insurance.
Please do NOT accept any offers from "Schaderegelaars" (damage handlers) that contact you without request.
Those who were not insured during the disaster, should contact freephone 0800-1100

Short announcements

Police Department Noord

This Police office is normally open from Mondays through Fridays from 8.00 AM to 6.00 PM and Saterdays from 9.00 AM to 5.00 PM. On Sundays, the Police office Noord is closed. On Sundays, please report at the main Police office.

Flower monument

The Deurningerstraat/Lasonderstraat intersection (opposite RABObank) at the border of the disaster area has been assigned as the location where flowers can be put. Everyone who wishes to commemorate the victims of the explosion, can leave flowers here.
In order to maintain the flower monument, the faded flowers will need to be removed weekly. Stadsdeelbeheer (the municipal department of the area) will take charge of that.
All ribbons, cards, letters, pet toys and other personal items will be kept carefully. A form to keep these items permanently in mind, will be looked for.
You can reach Stadsdeelbeheer by phone through freephone: 0800-1100

Condolence registers

You can sign the condence register in de Civic hall of the Enschede Town hall.
You can also electronically send condolence cards to the following address: postbus20@enschede.nl.
By mail: Gemeente Enschede, postbus 20 7500 AA Enschede

Questions by entrepreneurs

Entrepreneurs from the affected area can ask their questions at the company desk of the Kamer van Koophandel Twente (Chamber of commerce) on working days betweeen 8.30 AM and 5.00 PM.
Its phone number 0800-0235328 can be reached 24 hours a day.

Construction waste

Rubble, glass and wood waste can be put in the street at the collection points such as parking lots, etc. This bulky refuse will be collected by the Twente Milieu trucks. The grey mini container (Otto) can be put in the street every day. Furniture cannot be collected yet. As soon as this will be possible, you will be informed.

Collecting mail

Mail that cannot delivered at the home address can be collected before noon from the postkantoor PTT Post Rigtersbleek, Westend 1 post office on weekdays.
Please call the following freephone number for more information: 0800 0417

Health matters

For any general questions in the area of health, please phone the Information and Advice Centre (IAC) on freephone number 0800-1100. For any more personal questions, you can, of course, also contact your family doctor.

Bicycles at Diekman sports hall

People from the disaster area can receive a bicycle. Those who are eligible, should first report to the Information and Advice Centre (IAC),Molenplein 1. There you will receive a statement. With this statement, you can collect a bicycle at the Diekman sports hall. If you already have a bicycle, you will not receive one more. This bicycle arrangement is only applicable for residents from the inner ring of the disaster area.

Shelter for animals

For sheltering animals, please call an animal home at phone nr. 053-4323436.

Diplomas

To replace any secondary school diplomas (mavo, havo, etc.) you acquired in the Netherlands, please apply for a 'verklaring afgelegd examen' (statement of exam passed) at the Informatie Beheer Groep (IBG, Information Management Group) in Groningen, dept. Examendiensten (examination services). 050-5998801). This statement which proves that the diploma was issued, is equivalent with the diploma itself. For information on diploma of MBO (middle-level vocational training), HBO (high-level vocational training) or university studies, please contact the institute where this training / studies were taken. Should this fail, you can contact the IBG for this, too.

FINANCIAL ARRANGEMENT

There is money available for the residents who were affected by the disaster. This so-called "all-in arrangement" is meant for all those whose homes were completely destroyed by the disaster or were rendered permanently uninhabitable. The arrangement is for people with a rented home and those with a property home. Payments will be made from this week on.

Municipality will contact you

- If your home was completely destroyed or rendered permanently uninhabitable by the disaster, you will be personally contacted by the Municipality. All persons who are eligible for the all-in arrangement, are known to the Municipality. Spo there is no need to get in touch about this.
- Have you not been contacted by the Municipality and do you think you are eligible for the arrangement? If this is the case, please contact the Information and Advice Centre, Molenplein 1. Freephone number 0800-1100. This is the place to turn to with any questions about the arrangement!
- The amounts you receive from the all-in arrangement will not need to be refunded, unless you can claim a compensation based on an insurance of your own or of your partner.

The all-in arrangement will be paid for by the Nationaal Rampen Fonds (national disaster fund) and the Ministry of Social Affairs and Employment. In its execution, the cooperation of the housing corporations and banks of Enschede is indispensable.

This publication does not entitle to any rights.

Important addresses and phone numbers

General information number:	**0800 1100 (available day and night)** **General Information Centre Molenplein**
Amicon Zorgverzekeraar (health insurance):	053 485 39 40 (available day and night)
Health matters:	GGD (health authorities) Twente, freephone 0800-1100
Chamber of Commerce:	0800 0235328, (company desk)
Child care:	0800-1100
Helpline for the age:	074 250 43 43 (available day and night)
Police:	general number 053 455 55 55 (available day and night)
PTT Post information:	0800 0417 (available day and night)
Service Centre Noord:	Zaanstraat 12, phone 053 484 50 89 484 50 97 484 50 98
Questions about asbestos	0800-1100
SOS Telefonische Hulpdienst (help line by phone):	0800-0240026 (available day and night)
Malfunctions of gas and/or electricity:	ESSENT, freephone 0800 33 66 112 (available day and night)
Malfunction of telephone:	0800 0407 or KPN customer service 0800 0402 (available day and night)
Malfunction in the water supply:	WMO, freephone 0800 1421 or phone 074 851 51 51 (available day and night)
Turkish womens' help line:	0800 0240027
Legal aid office Bisschopstraat 12, Mondays throug Fridays from 9.00 AM to 5.00 PM	4801919
Slachtofferhulp (help for victims) Twente	053-4555555 0546-829217))
Housing corporations (during office hours)	
- Ons Huis:	053 484 89 00
- Stichting Jongerenhuisvesting:	053 430 42 30
- Woningbouwver. Licht en Lucht:	053 477 03 03
- Woningstichting Domijn:	0800 023610
- Woningstichting Vooruit:	053 475 97 59
- De Woonplaats:	053 475 75 80
- Stichting Enschede Aannemers (Foundation of Enschede contractors)	0800 0651

Semt sakinlerine Basin bildirisi [Bewoners Nieuwsbrief]

Enschede, 31 mayis 2000

Sevgili semt sakini,

Enschede belediyesi ve diğer kuruluşlar semt sakinlerine en iyi şekilde yardım edebilmek için çaba göstermeye devam ediyor. Bununla ilgili olarak daha fazla bilgiyi bu üçüncü basın bildirisinde okuyabilirsiniz.
Daha önceden, 21 ve 24 mayısta da felâket bölgesindeki semt sakinlerine basın bildirisi dağıtıldı.
Onlardan bir kısmı tekrar kendi evlerinde yaşamaya bas¸ladılar, diğerleri de ya bas¸ka yerlere taşındı ya da geçici konutlarda yaşıyorlar.

Basın bildirisinin dağıtımı

Enschede belediyesi, basın bildirisini felâket bölgesindeki sakinlere en iyi şekilde dağıtmaya çalışıyor.
Bunun yanısıra basın bildirisi şehrin çeşitli yerlerinden de temin edilebilir. Bunlardan biri Molenplein 1 adresindeki Bilgi ve Danışma Merkezi'dir. [Infomatie en Adviescentrum]
Bu felâkette mağdur durumda kalanlardansınız, ve bugüne kadar basın bildirisi hiç elinize geçmedi ise, 0800-1100 numaralı telefonu arayarak bu konuyu bildirin.
Bu ve daha önceki basın bildirilerine dayanılarak hiç bir hak iddia edilemez.

ENSCHEDE AĞLIYOR

Bir çok derdi olan,
ama eğlenceli ve keyifli
bir çok da öyküsü olan mahalleyi,
artık sonsuza dek kaybettik.
Farklı dinlerden ve ırklardan ,
ama oyunda hemfikir olan,
çocuklarla dopdolu olan yerde,
artık tek bir çocuk bile dolaşmıyor.
Savaşta şehir yanıyordu,
Pathmos, Zwik ve Hoogeland
yarım asır geçmesine rağmen,
onların izleri halâ görülüyor.
S¸imdi, bu keyifli mayıs ayında,
kuşlar özgürce, cıvıl cıvıl öterken,
şehrin bas¸ına, hiç ama hiç unutulmayacak
bir şey daha geldi.

Zavallı Enschede, kendini
kraliçenin kollarına bırak
ve ağla, bunun için bir nedenin var,
ve ağla, hiç ara vermeden ağla.

Willem Wilmink, 17 mayıs 2000

BI'LGI' VE YARDIM

Bilgi ve danışma merkezi (IAC) – Molenplein

Havai fişek felâketi kurbanlarına hizmet vermek amacıyla Molenplein 1'de Bilgi ve Danışma Merkezi tesis edildi. Bu merkez aşağıdaki gün ve saatlerde açıktır:

* is¸ günleri saat 9.00 – 17.00 arasında
* perşembe akşamları (alışveriş akşamı) saat 9.00 – 21.00 arasında
* Merkez cumartesi ve pazar günleri kapalıdır.
* Merkeze 0800 – 1100 numaralı telefonla ulaşabilirsiniz.

1 haziran perşembe günü [Hemelvaartsdag] bilgi merkezi saat 10.00'dan 13.00'e kadar açıktır.
Bilgi ve danışma merkezine şu sorularınızla bas¸vurabilirsiniz:

* ikâmet
* sosyal ve psikolojik yardım
* sağlıkla ilgili sorular
* hukuksal sorunlar
* inşaat işleri
* su-elektrik-gaz 'a ilişkin sorunlar
* çevre işleri
* finansal konular
* (sosyal) ödenek
* (sosyal) sigorta
* genel olarak bilgilendirme

Enschede Belediye Başkanı ve encümenleri Molenplein'deki Bilgi ve yardım olanaklarını genişletme kararı aldı. Bilgi ve Danışma Merkezi uzun dönemde daha sonraki bakım görevini de üstleniyor. Beklenti şu ki, merkez gelecek üç ya da beş yıl daha sizin havai fişek felâketine bağlı olarak sorabileceğiniz sorularınız için açık kalacak.
Konuşma yarıyor!
Molenplein'deki Bilgi ve Danışma Merkezi'nde, Kompas Semt evinde de olduğu gibi bir 'oturma odası' var. Burada iki lâf edebilir ve sizi dinleyen birisini bulabilirsiniz.

Çevrede yardım:

Kuzey hizmet merkezi

Zaanstraat 12'deki Kuzey Hizmet merkezi bir yardım merkezi olarak çalışıyor.
Bu merkez felâket bölgesinin çok yakınında. Bu yardım merkezi vasıtasıyla Polise, Nüfus idaresine, Sağlık merkezine, Sosyal is¸lere, Bebek sağlık merkezine ve yerel yönetimle ilgili kişilere ulaşabilirsiniz.
Açılış saatleri: pazartesi – cuma saat 8.00 – 17.00 arası
Kuzey Hizmet Merkezi'nin telefon numaraları:
(053) – 484 50 89 / 484 50 97 / 484 50 98

Het Kompas

Kuzey Hizmet Merkezi'nin yanında Semt merkezi Kompas bulunmaktadır. Kompas yavaş yavaş eski temposuna ulaşmaya çalışıyor. Geçtiğimiz hafta, kurbanların daha çok aile, akraba ve arkadaş çevreleriyle konuştukları ve bunun için semt merkezine gelmedikleri gözlendi. Buna bağlı olarak Het Kompas'ın hafta sonları kapatılması kararı alındı. I's¸ günlerinde kapılar herkese açık, her işs günü saat 8.00 – 23.00 arası.

Okullar, çocuk oyun salonları ve kreşler için psiko-sosyal yardım

Okullar, oyun salonları ve kreşler GGD'nin (JGZ) verdiği yardımlardan yararlanabilirler. GGD ve diğer yardımlara 0800 –1100 numaralı telefonla ulaşılabilinir.

BI'SI'KLETLER

Polis, geçtiğimiz dönemde kapalı bölgeden bir kaç bisiklet çıkarttı. Bu bisikletlerin sahipleri Hermandad 2'deki Polis Karakolu'na gelerek bisikletlerini alabilirler.

CEP TELEFONLARI

Bugünden itibaren artık cep telefonları verilmeyecek.

BEDENSEL ZARAR TAZMI'NATI

Bedensel zarar tazminatı için ayrı bir telefon numarası vardır: 0900 – 66 43 825

SERBEST EVLER

Belediye evlerde oturulabilir kararı vermeden önce bu evler ins¸aat tekniği ve amyant riski bakımından, I˙ns¸aat ve Çevre dairesi tarafından genel bir kontrolden geçiriliyor

Bu kurumların incelemesi sonucunda bu evlerde oturmanın risk taşımadığı görüşüne varılırsa o zaman Belediye bu evlerde oturulabilir izni verir. Ancak bu evlerde de yas¸anan felâkete bağlı olarak bazı hasarlar görülebilir. Bu hasarlar tamiratı gerektirebilir. Belediye bu nedenle size, evinizi bu tür hasarlara kars¸ı sigorta etmis¸ olan sigorta şirketi ile görüşmenizi öneriyor. Sigortacı ile bu tür bir incelemenin ve hasar tamiratlarının kim tarafından yaptırılacağı ve masrafların kime ait olduğunu konuşabilirsiniz. Sigortanız ile bu konuda bir anlaşmaya vardıktan sonra tamiratı başlatabilirsiniz. Müteahhit firma seçiminizi kolaylaştırmak için Enschede Müteahhitler Vakfı ile (Telefon: 0800-0651) ilişkiye geçmenizi öneririz. Bu vakfın görevlileri size, herhangi bir yükümlülük altına girmeden gerekli bilgi ve öneriler verebilir.

Felâket sonucunda, evinizin içinde ya da çevresinde içinde amyant bulunan hasarlı malzemeler bulursanız bunu Inşaat ve Çevre dairesi'ne bildirebilirsiniz (telefon 053 – 4818885). Bu konuda yetkili kuruluş malzemenin kontrolünü ve amyantın yok edilmesini sağlıyor.

AMYANT

Yangın veya binaların yıkılması halinde amyant parçacıkları ortaya çıkabilir. Amyant parçacıkları sağlığa zararlıdır. Bu nedenle 14 mayıs pazar günkü felâketten hemen sonra RIVM (Halk sağlığı ve çevre için devlet enstitüsü) tarafından amyant ölçümleri gerçekleştirildi. Dış hava ölçümlerinde insan sağlığı için zararlı olabilecek bir şey bulunmadı. 14 mayıstan sonra da dış hava ölçümleri yapıldı. Bunların sonucunda halk sağlığına verebileceği zararın önemsenmeyecek derecede küçük olduğu görüldü. (Dış havada normları aşan bir durum görülmedi).

Buna rağmen amyant konusunda endişeleriniz varsa şu numarayı arayabilirsiniz: 0800-1100

FELAKET BÖLGESI˙

Yanık artıklarının ve kurum oluşmasının toplanması

Felâketin isabet ettiği semtte yanık artıkları ve kurum görülüyor. Yanık artıklarını toplamanızı rica ediyoruz. Bu artıklar normal çöp torbalarına ya da gri Otto'lara (mini konteyner) atılabilir. Bunları ayrı atmanız gerekmez.

Merkez bölgenin çitlenmesi

Felâket bölgesinin iç cemberi tahta çitler ve oradaki fabrika duvarları ile tamamen kapatılmış durumda. Tahta çitler neredeyse 2.50 metre yükseklikte. Bu çitler güvenlik amacıyla konuldu. Yardım görevlileri ve müteahhitler bu bölgede güvenli bir şekilde çalışabilmeli. Felâketin merkezi tamamen kapalı kalmaya devam edecek.

Envanter turu

23 mayıs salı gününden beri 15 ekip, başka evlere yerleştirilmiş olan felâket bölgesi sakinlerini ziyaret ediyor. Onlar, evin durumu, gelir, sigorta ve kurbanların refah durumu hakkında kayıt tutuyorlar. Psikososyal yardım almak isteyen kişiler taleplerini bu ekiplere bildirebilirler. Bu ziyaretler esnasında evde olmayanlara bir not bırakılıyor ve telefon etmeleri rica ediliyor.

Sigorta konuları

Hasarlar ve diğer sigorta işleri için en iyisi kendi sigorta temsilcinizle [tussenpersoon] görüşmenizdir. Bu kişinin sizinle ilgili verileri tuttuğu bir arşivi vardır ve sizin sigortaya ilişkin sorularınızı cevaplayabilir. Özellikle kendilerine "Hasar düzenlemecisi" diyen kişilerin tekliflerine kulak asmayın.

Bu felâket esnasında sigortalı olmayan kişiler 0800-1100 numaralı telefonu arayabilirler.

KISA DUYURULAR

Kuzey Polis şubesi

Bu polis şubesi gene normal saatlerinde açılmaya başlamıştır. Pazartesi – cuma saat 8.00 – 18.00 arasında ve cumartesi saat 9.00 – 17.00 arasında. Pazar günleri Kuzey Polis şubesi kapalıdır. Pazar günleri, Merkez Polis Bürosuna başvurabilirsiniz.

Çiçek anıtı

Deurningerstraat / Lasonderstraat kavşağı (Rabobank binasının karşısı) felâket bölgesinin kenarı, çiçeklerin toplanma yeri olarak belirlenmiştir. Bu patlama kurbanlarını anmak isteyen herkes buraya çiçek koyabilir. Bu çiçek anıtının bakımını iyi yapabilmek için her hafta pörsüyen çiçekler toplanıp atılacaktır. Bu işle yerel idare ilgilenmektedir. Bütün kurdeleler, kartlar, mektuplar, tüylü oyuncak hayvanlar ve diğer şahsi eşyalar itinayla saklanmaktadır. Bütün bu değerli eşyaları saklamak ve hatıralarda tutabilmek için uygun bir biçim aranmaktadır.
Yerel idareye şu telefondan ulaşabilirsiniz: 0800 – 1100

Başsağlığı kaydı

Başsağlığı kayıt defterini Enschede Belediye binası Burgerzaal'da imzalayabilirsiniz.
Elektronik olarak bas,sağlığı kartı göndermek de mümkündür. Adres: postbus20@enschede.nl
Posta için adres: Gemeente Enschede, postbus 20 7500 AA Enschede.

Girişimcilerin soruları

Felâket bölgesindeki girişimciler sorularını iş günleri içinde saat 8.30 – 17.00 arasında Twente Ticaret Odasındaki işletmeler gişesine yöneltebilirler. Telefon numarası: 0800-0235328 (24 saat aranabilir).
I'nşaat artığı
Moloz, cam ve tahta artıkları sokaklardaki, park yeri gibi, toplama noktalarına konabilir. Bu büyük çöpler Twente Çevre'nin araçları tarafından toplanmaktadır. Gri mini konteyner'ı (Otto) her gün sokağa koyabilirsiniz. Eşyalar henüz toplanamıyor. Bu mümkün olduğu anda size haber verilecektir.

Postanın alınması

Ev adresine getirilemeyen postanızı iş günlerinde saat 12.00'den önce Westeind 1 adresindeki PTT Post Rigtersbleek'den alabilirsiniz.
Daha fazla bilgi için ücretsiz olarak telefon edebilirsiniz: 0800 0417

Sag˙lık sorunları

Tüm genel sağlık sorularınız için Bilgi ve Danıs,ma Merkezine (IAC) telefon edebilirsiniz. Telefon numarası: 0800 – 1100 . Daha şahsi sorularınız olduğunda elbette kendi ev doktorunuza da başvurabilirsiniz.

Diekmanhal'de bisiklet

Bu felâkette mağdur duruma düşmüş olanlar bir bisiklet sahibi olabilirler. Bundan yararlanabilecek kişiler önce Molenplein 1 adresindeki Bilgi ve Danışma Merkezine (IAC) başvurmalıdır. Buradan size bir beyanat verilir, bu beyanatın yardımıyla Diekmanhal'dan bir bisiklet alabilirsiniz. Şu anda bir bisikletiniz varsa bir bas,ka bisiklet daha alamazsınız. Bu bisiklet düzenlemesi sadece felâket bölgesinin iç cemberindeki sakinler için geçerlidir.

Hayvanların barınması

Hayvanların barınması ile ilgili olarak hayvan sığınma evine başvurabilirsiniz: telefon 053 – 4323436

Diplomalar

Orta dereceli eg˙itim kurumlarından (mavo, havo vb.) alınmış olan diplomaların yerine Groningen'deki Bilgi Yönetim Grubu'ndan (IBG) bir "sınav belgesi" istenebilir (Sınav hizmetleri, tel 050 – 5998801). Bu belgeden, daha önce diploma verilmiş olduğu anlas,ıldığı için bu belge diploma ile aynı değeri taşır.
MBO, HBO veya üniversite kurumlarından alınmıs, diplomalarla ilgili olarak o eğitim kurumuna başvurmanız gerekmektedir. Bu mümkün değilse o zaman da IBG ile ilişki kurabilirsiniz.

FI˙NANSAL DÜZENLEME

Felâkette mağdur duruma düşmüş sakinler için para ayrılmıştır. Bu "herşey dahil"
[all-in-regeling] düzenlemesi evi felâket sonucunda tamamen yıkılmış veya hiç bir zaman oturulamaz kararı verilmis, sakinler için geçerlidir. Bu düzenleme hem bu evlerin sahipleri hem de kiracıları için geçerlidir. Bu haftadan itibaren ödemeler başlıyor.

Belediye temas kuruyor

Eviniz tamamen yıkılmıs, ya da oturulamaz durumda ise, Belediye sizinle şahsen temas kurar. All-in-regeling'den yararlanabilecek herkes belediye tarafından

bilinmektedir. Bu nedenle sizin ilişkiye geçmeniz gerekmez.
Belediyeden bir haber çıkmadı ise ve bu düzenlemeden yararlanabileceğinizi düs¸ünüyorsanız o zaman Molenplein 1 adresindeki Bilgi ve Danışma Merkezi ile temas kurun. Telefon: 0800 – 1100. Burada sözü edilen düzenleme hakkında her türlü sorunuzu sorabilirsiniz!

Sizin ya da eşinizin sigortasından hasar tazminatı talebi gelmedikçe, All-in-regeling ile size ödenen paraları geri ödemek zorunda değilsiniz.
All-in-regeling, Ulusal Felâket Fonu ve Sosyal I˙şler ve I˙ş Olanakları Bakanlığı tarafından ödenmektedir. Uygulama aşamasında konut birlikleri ve Enschede'deki bankaların yardımları yadsınamaz. Bu duyuruya dayanılarak hiç bir hak iddia edilemez.

Önemli adres ve telefon numaraları

Genel bilgi numarası :	0800 1100 (gece ve gündüz) Genel Bilgi merkezi, Molenplein
Amicon Zorgverzekeraar :	053 485 39 40
Sağlık soruları :	GGD Twente, telefon 0800-1100
Ticaret Odası :	0800 0235328 (I˙şletmeler gişesi)
Çocuk bakımı :	0800 –1100
Yaşlılar telefonu :	074 250 43 43 (gece ve gündüz)
Polis :	haber odası 053 455 55 55 (gece ve gündüz)
PTT Posta Bilgi :	0800 0417 (gece ve gündüz)
Kuzey Hizmet Merkezi :	Zaanstraat 12, telefon: 053 484 50 89 484 50 97 484 50 98
Amyant soruları :	0800 – 1100
SOS Telefonla yardım :	0800 – 0240026 (gece ve gündüz)
Gaz / elektrik arızaları :	ESSENT, telefon 0800 33 66 112 (gece ve gündüz)
Telefon arızaları :	0800 0240026 (gece ve gündüz)
Su arızaları :	WMO telefon 0800 1421 veya 074 851 51 51 (gece ve gündüz)
Türk kadınları telefonu :	0800 0240027
Hukuk Yardım Bürosu : Bisschopstraat 12 pazartesi – cuma saat 9.00 – 17.00 arası telefon 4801919	
Mag˘durlara yardım Twente :	053-4555555 (07-2429115/0546-829217) Konut Birlikleri (çalıs¸ma saatleri içinde)
- Ons huis :	053 484 89 00
- St. Jongerenhuisvesting :	053 430 42 30
- Woningbouwver. Licht en Lucht :	053 477 03 03
- Woningstichting Domijn :	0800 023610
- Woningstichting Vooruit :	053 475 97 59
- De Woonplaats :	053 475 75 80
- Enschede Müteahhitler Vakfı :	0800 0651

BESTE BEWONER(S),

Deze nieuwsbrief staat onder andere in het teken van de herdenkingsbijeenkomst van 8 juni in de Diekmanhal.
Eerder verschenen Bewoners Nieuwsbrieven op 21, 24, 30 en 31 mei. Heeft u deze uitgaven niet ontvangen, dan kunt u deze afhalen bij het Servicecentrum Noord of bij het Informatie en Adviescentrum aan het Molenplein. De Bewoners Nieuwsbrieven worden ook vertaald in het Turks en het Engels en zijn ook beschikbaar bij het Servicecentrum Noord en het Informatie en Adviescentrum aan het Molenplein.

Aan deze en aan de eerder verstrekte Bewoners Nieuwsbrieven kunt u geen rechten ontlenen.

Als u deze Bewoners Nieuwsbrief niet ontvangt op uw (tijdelijk) adres, betekent dat mogelijk dat de gemeente uw nieuwe (tijdelijke) adres nog niet kent: NEEM CONTACT OP MET HET IAC!
Telefoon 0800-1100 (gratis) en geef uw adres alsnog door.

Eerder verschenen Nieuwsbrieven 1, 2, 3 en 4 kunt u afhalen bij het Servicecentrum Noord.

INFORMATIE EN OPVANG

Informatie- en Adviescentrum (IAC) - MOLENPLEIN

Het Informatie- en Adviescentrum voor de gedupeerden van de vuurwerkramp is sinds woensdag 24 mei op volle sterkte en is gevestigd aan het Molenplein 1. Het informatiecentrum is telefonisch bereikbaar op nummer 0800-1100 (24 uur per dag).

Openingstijden IAC - MOLENPLEIN

Op werkdagen: 9.00 tot 17.00 uur
Donderdagen: 9.00 tot 21.00 uur
Hemelvaartsdag: 10.00 tot 13.00 uur
Zaterdagen en Zondagen gesloten.

SOBERE HERDENKINGS-BIJEENKOMST OP DONDERDAG 8 JUNI IN DE DIEKMANHAL

De gemeente Enschede organiseert op donderdag 8 juni a.s. een herdenkingsbijeenkomst. De herdenking van de slachtoffers wordt gehouden in en om de Diekmanhal en begint om 20.00 uur en duurt ongeveer een uur. RTV-Oost brengt een live-verslag op radio en TV, andere tv-camera's worden niet toegelaten.

Tijdens deze bijeenkomst herdenken we hen die zijn overleden of vermist worden en staan we stil bij het leed dat anderen is aangedaan. Voor de nabestaanden worden in de Diekmanhal plaatsen gereserveerd. Daarnaast krijgen de bewoners uit het ontruimde gebied binnen de schuttingen toegangskaarten toegezonden.
Omdat er niet voor iedereen plaats is in de hal, wordt er voor de Diekmanhal, in de openlucht, een groot beeldscherm geplaatst. Daar zijn zit- en staanplaatsen, vanwaar de bijeenkomst goed te volgen zal zijn. Hiervoor zijn geen kaarten nodig.

ADVIEZEN OVER TECHNISCHE STAAT WONINGEN

Er bereiken zowel ons als de Vereniging Eigen Huis en de Stichting Stedelijk Wonen vragen over de technische staat van particuliere woningen in het door de vuurwerkramp getroffen gebied. Zowel de Vereniging Eigen Huis als de Stichting Stedelijk Wonen hebben zich bereid verklaard ter zake (technische) adviezen te verstrekken.
U kunt hiervoor terecht bij:
Vereniging Eigen Huis, telefoonnummer
033 4507750;
Stichting Stedelijk Wonen, telefoonnummer
053 4343565

Afhalen Post

Post die niet aan het huisadres bezorgd kan worden kunt u op werkdagen – voor 12 uur- afhalen bij het postkantoor **PTT Post Rigtersbleek**, Westend 1.
Voor nadere informatie kunt u gratis bellen: **0800 0417**

Praten helpt

Het Informatie- en Adviescentrum aan het Molenplein heeft, net als wijkcentrum Het Kompas, een 'huiskamer' ingericht waar u terecht kunt voor een praatje en een luisterend oor.

Als u deze Bewoners Nieuwsbrief ontvangt maar de gemeente kent uw nieuwe (tijdelijke) adres nog niet:

neem contact op met het IAC
telefoon 0800 1100 (gratis)
en geef uw adres alsnog door.

Belangrijke adressen en telefoonnummers

Algemeen informatienummer	:	**0800 1100 (dag en nacht bereikbaar)** Informatie- en Adviescentrum, Molenplein 1
Amicon Zorgverzekeraar	:	053 4853940 (dag en nacht bereikbaar)
Gezondheidsvragen	:	GGD Twente, telefoon 0800-1100
Kamer van Koophandel	:	0800 0235328, (Bedrijvenloket)
Ouderentelefoon	:	074 2504343 (dag en nacht bereikbaar)
Politie	:	meldkamer 053 4555555 (dag en nacht bereikbaar)
PTT Post informatie	:	0800 0417 (dag en nacht bereikbaar)
Service Centrum Noord	:	Zaanstraat 12, tel. 053 484 50 89 484 50 97 484 50 98
Asbestvragen		0800-1100
SOS Telefonische Hulpdienst	:	0800-0240026 (dag en nacht bereikbaar)
Storingen gas en/of licht	:	ESSENT, telefoon 0800 3366221 (dag en nacht bereikbaar)
Storingen telefoon	:	0800 0407 of de klantenservice KPN 0800 0402 (dag en nacht bereikbaar)
Storingen watervoorziening	:	WMO, telefoon 0800 1421 of 074 8515151 (dag en nacht bereikbaar)
Turkse vrouwentelefoon	:	0800 0240027

Bureau voor rechtshulp

Bisschopstraat 12,	
Ma-vr tussen 9.00 – 17.00 uur	4801919
Slachtofferhulp Twente	053-4555555 (074 2429115 / 0546 829217))

Woningcorporaties (tijdens kantooruren)

- Ons Huis	:	053 4848910
- Stichting Jongerenhuisvesting	:	053 4304230
- Woningbouwver. Licht en Lucht	:	053 4770303
- Woningstichting Domijn	:	053 4886644
- Woningstichting Vooruit	:	053 4759759
- De Woonplaats	:	053 4757580
- Stichting Enschede Aannemers		0800 0651
- Letselschade informatie	:	0900 6643825
- Centraal aanmeldpunt spreekuur Letselschade	:	053 4335466
- Vereniging Eigen Huis	:	033 4507750
- Stichting Stedelijk Wonen	:	053 4343565

Bewoners Nieuwsbrief

Zesde uitgave dinsdag 13 juni 2000

BESTE BEWONER,

In deze zesde BewonersNieuwsbrief gaan wij nader in op een aantal veelgestelde vragen aan de medewerkers van het Informatie- en Advies Centrum (IAC). Zo besteden wij extra aandacht aan de afspraken die gemaakt zijn tussen de Gemeente Enschede en verzekeraars over het ontruimen van woningen. Ook informeren wij u uitvoerig over de financiële regelingen die de Gemeente Enschede voor de gedupeerde bewoners heeft ingevoerd.

Als u deze BewonersNieuwsbrief niet op uw (tijdelijke) adres ontvangt, betekent dat mogelijk dat de Gemeente Enschede uw nieuwe adres nog niet kent: NEEM CONTACT OP MET HET IAC!
Ook als u (tijdelijk) van adres verandert kunt u de adreswijziging via het IAC doorgeven.
Molenplein 1 of bel met telefoon 0800 – 1100 (gratis).

Aan deze en aan de eerder verstrekte BewonersNieuwsbrief kunt u geen rechten ontlenen.

Bent u slecht ter been en heeft u niet de mogelijkheid naar het IAC te komen dan komen wij naar u toe. Voor een afspraak kunt u bellen met 0800 – 1100.

Eerder verschenen Nieuwsbrieven kunt u afhalen bij het Servicecentrum Noord.

Informatie- en Advies Centrum (IAC) – Molenplein
Het IAC is gevestigd aan het Molenplein 1. Hier kunt u met al uw vragen terecht, maar u kunt er ook gewoon even binnenlopen voor een praatje of een luisterend oor. Onze medewerkers doen hun best om u zo goed mogelijk van dienst te zijn.

Openingstijden IAC – Molenplein:
Op werkdagen: 9.00 uur tot 17.00 uur
Op donderdagen: 9.00 uur tot 21.00 uur
Op de zaterdag en zondagen is het IAC gesloten.

Het IAC is ook telefonisch bereikbaar op nummer 0800 – 1100 (gratis).

Afspraken met verzekeraars over het ontruimen van woningen

Tussen de Gemeente Enschede, BCE (de overkoepelende organisatie van schade-expertsbedrijven) en de verzekeringsmaatschappijen zijn afspraken gemaakt over de wijze waarop inboedelvoorwerpen uit de woningen in het kerngebied van de vuurwerkramp gehaald worden. Het gaat daarbij om goederen die in materiele zin waarde hebben, maar ook om goederen die voor u als bewoner emotionele waarde kunnen hebben. Afgesproken is dat de verzekeringsexperts in overleg met de bewoners bepalen welke goederen uit de woning gehaald worden. Inmiddels is hiermee een begin gemaakt.

Let op: als algemene regel geldt dat u uw verzekeraar of tussenpersoon niet zelf hoeft te bellen. De verzekeringsexpert van uw verzekeraar neemt contact met u op en informeert u nader!

Toelichting: Als bewoners hebt u dus de mogelijkheid zelf aanwezig te zijn bij het bepalen welke goederen of voorwerpen uit de woning gehaald zullen worden. Uitgangspunt is dat per huishouden 1 bewoner 1 klokuur mee mag naar de woning. De verzekeringsexperts hebben de mogelijkheid twee bewoners mee te nemen.
In overleg met u stelt de verzekeringsexpert ter plekke een lijst samen van goederen of voorwerpen die uit de woning gehaald gaan worden. Ook wordt vastgelegd over welke goederen u als bewoner op korte termijn wilt beschikken. De overige goederen worden voorlopig opgeslagen, in afwachting van (semi) permanente huisvesting. Het daadwerkelijk verwijderen van goederen gebeurt later door een verhuisbedrijf, mede op grond van veiligheidsoverwegingen.

Niet verzekerden: Mensen die niet verzekerd zijn gaan samen met een expert van BCE naar hun woning. Zij zullen hiervoor door BCE uitgenodigd worden. Daarom is het belangrijk dat deze bewoners, als zij dat nog niet gedaan hebben, zich melden bij het BCE. Dat kan via telefoonnummer 053 – 48 15 690.

Mensen die wel verzekerd zijn, maar nog geen contact gehad hebben met hun verzekeraar of tussenpersoon, worden eveneens verzocht per omgaande contact op te nemen met hun verzekeraar of tussenpersoon. Dit is van belang voor een zorgvuldige gang van zaken.

Toelichting op de financiële regelingen I, II en III

Inleiding

Tijdens bezoeken aan de gemeente Enschede hebben bewindslieden uitspraken gedaan over het bestrijden van de door bewoners geleden schade tijdens en na de vuurwerkramp. Het College van Burgemeester en Wethouders is het ten volle eens met toezeggingen van de Minister-president dat eigenlijk niemand financieel slechter mag worden van de ramp.
Het College spant zich dan ook maximaal in om te bereiken dat zoveel mogelijk alle schade gedekt zal worden. Dat kan de Gemeente niet op eigen kracht. Veel geld zal daarvoor uit het Nationaal Rampenfonds en andere fondsen moeten komen. Vooral op het Rijk zal de Gemeente een beroep doen, onder verwijzing naar de gedane toezeggingen.

Direct na de ramp heeft de gemeente een basisvoorziening getroffen voor de eerste nood. Het College realiseert zich terdege dat die voorziening niet toereikend is om in alle schade te kunnen voorzien. Aanvullende tegemoetkomingen zijn nodig. Zo zal een deskundigencommissie voor de financiële afwikkeling van de vuurwerkramp nader adviseren, onder meer over regelingen voor de volgende zaken:

- Personeneauto's die verloren zijn gegaan en die onvoldoende zijn verzekerd;
- Kosten die gemaakt worden als mensen door de ramp nog een keer verhuizen; bijvoorbeeld als men op termijn weer terugkeert naar de wijk.

Ook wil de gemeente een nauwkeuriger beeld krijgen van de schade die nog resteert nadat de getroffen regelingen in uitvoering zijn genomen. Dat betreft schade die overblijft nadat verrekening met de

verzekering heeft plaatsgevonden en nadat de bijdrageregelingen –ook de nieuwe regelingen- tot uitkering zijn overgegaan. Het College zal het Kabinet ervan overtuigen dat voor die resterende schade aanvullende maatregelen nodig zullen zijn.
Ook zal het College in die zin rapporteren aan de deskundigencommissie voor de financiële afwikkeling van de ramp.

In de tussentijd gaat de gemeente door met het uitvoeren van de financiële regelingen. Daarover leest u hierna meer.

Voor alle duidelijkheid: het vervolg van deze tekst gaat alleen over schade en schaderegelingen voor bewoners. Regelingen voor bedrijven worden hier niet besproken.

De all-in-regeling (regeling I)

Al eerder is bekend gemaakt dat voor de gedupeerden van de ramp die hun huis definitief kwijt zijn een financiële regeling is getroffen voor kleedgeld, herinrichtingskosten en overige eerste kosten waarmee men werd geconfronteerd direct na de ramp. De uitvoering van deze zgn. all-in-regeling is inmiddels in volle gang.

Wat is de bedoeling van deze regeling?

De vaart die is gezet achter het opzetten en uitvoeren van deze regeling I houdt verband met het feit dat het gemeentebestuur de zwaarstgetroffenen financieel zo snel mogelijk in staat willen stellen hun leven weer op te pakken. Ervaringen bij eerdere rampen hebben geleerd hoe belangrijk dat is. De regeling is daarom zo gemaakt dat men snel over het geld kan beschikken met een minimum aan papieren rompslomp.
Met het geld kan men de eigen woonomgeving weer opnieuw opbouwen. Getroffenen hoeven daarbij dan niet te wachten tot de verzekering tot uitkering komt. En ook als men niet of onvoldoende verzekerd is krijgt men geld.

Waar blijft het geld van het Rampenfonds?

De regeling gaat ongeveer 20 miljoen gulden kosten. Dat geld wordt eerst voorgeschoten door de gemeente. Na aftrek van wat verzekeraars betalen blijft er naar verwachting een groot financieel gat voor de gemeente. Dat komt voor een deel voor rekening van het ministerie van Sociale Zaken en Werkgelegenheid, namelijk voor het deel dat betaald kan worden via de bijzondere bijstand. Het tekort dat dan overblijft betaalt het Nationaal Rampenfonds. Hoeveel dat zal zijn is nog niet bekend.

Belangrijk is ook te vermelden dat het Nationaal Rampenfonds alleen tegemoetkomingen kan geven voor "materiële schade in de persoonlijke sfeer". Immateriële schade (denk aan smartengeld e.d.) komt daarvoor niet in aanmerking.

Waarom moet het geld van de verzekering verrekend worden?

Her verrekenen met verzekeringsuitkeringen heeft tot vragen en ongenoegen geleid. Dat punt willen we graag nog eens toelichten. De burgers die geld geven op giro 777 van het Nationaal Rampenfonds willen terecht niet dat zij betalen voor het vergoeden van schade die de verzekeraars moeten betalen. Als getroffenen een afdoende inboedelverzekering hebben dan zijn de kosten van herinrichting en kleding gedekt. Het Nationaal Rampenfonds bewaakt de belangen van de geldgevers. Ook het ministerie van Sociale Zaken kan alleen op die manier aanvullende bijstand verlenen. Dit is een wettelijke verplichting. Het Nationaal Rampenfonds en het ministerie hebben de verrekening met uitkeringen van verzekeraars als voorwaarde gesteld om in te stemmen met en mee te betalen aan deze regeling.

Hoe gaat de verrekening met de verzekeringsuitkering in z'n werk?

De verrekening met de verzekering krijgt vorm door het tekenen van een zgn. 'akte van cessie'. Met dat papier draagt degene die een uitkering krijgt de vorderingen die hij/zij heeft op de verzekeraar in eigendom over op de gemeente tot het maximum-bedrag in de akte van cessie genoemd. Als mensen hogere bedragen van de verzekeraars te vorderen hebben dan de uitkering die ze hebben gekregen van de gemeente, dan krijgen ze natuurlijk dat meerdere rechtstreeks van de verzekeraar. Alleen diegenen die de akte tekenen krijgen uitbetaald.

Hoe werkt dat uit als je verzekerings-uitkering hoger is dan de uitkering van de gemeente?

Er is één onderdeel van de all-in-regeling dat niet verrekend wordt met de verzekeringsuitkering. Dat is het onderdeel wat in de regeling genoemd wordt overige eerste kosten per woning/adres. Dat bedrag houdt men dan. Het betreft:

ƒ 2.500,- voor (één-ouder-)gezin met kinderen
ƒ 2.000,- voor echtpaar/samenwonenden
ƒ 1.500,- voor alleenstaanden (zelfstandig wonend)
ƒ 500,- per persoon, voor kamerhuurders, kostgangers, onderhuurders en studenten-huis-bewoners

Regeling II en regeling III

De gemeente heeft nog een tweetal financiële regelingen voor alle andere inwoners van het rampgebied vastgesteld:

Regeling II, een uitkering aan mensen die nu in noodwoningen zijn opgevangen of tijdelijk elders gehuisvest zijn en die na een periode van 6 weken of langer weer terug kunnen naar hun woning;

Regeling III, een uitkering aan mensen uit het (op 16 mei, om 11.00 uur afgesloten) rampgebied die nu al zijn teruggekeerd naar hun woning of binnen 6 weken na de ramp zullen terugkeren. De uitkering is om te voorzien in de eerste persoonlijke benodigdheden.

Regeling II

Op basis van de technische situatie van de woning wordt een inschatting gemaakt van de periode die nodig zal zijn voor herstel van de woning. Afhankelijk van de gezinssamenstelling wordt aan de hand van vaste normbedragen een bijdrage in de te maken kosten samengesteld. Deze bestaat uit een bijdrage in de aanschafkosten van kleding, de aanschafkosten van de eerste persoonlijke benodigdheden en een bijdrage in de kosten van inrichting.

De normbedragen voor regeling II:

a. Kleedgeld:

ƒ 3.000,- per persoon

b. Vergoeding eerste kosten, per woning/adres:

ƒ 2.500,- (een-ouder-) gezin met kinderen
ƒ 2.000,- echtpaar/samenwonenden
ƒ 1.500,- alleenstaanden (zelfstandig wonend)
ƒ 500,- per persoon, voor kamerhuurders, kostgangers, onderhuurders en studenten-huisbewoners

c. Normvergoeding voor inrichtingskosten:

ƒ 5.000,-

Regeling III

Afhankelijk van de gezinssamenstelling wordt aan de hand van vaste normbedragen een bijdrage in de te maken kosten samengesteld. Deze bestaat uit een bijdrage in de eerste persoonlijke kosten.

De normbedragen voor regeling III:

Vergoeding eerste kosten, per woning/adres:

ƒ 2.500,- (een-ouder-)gezin met kinderen
ƒ 2.000,- echtpaar/samenwonenden
ƒ 1.500,- alleenstaanden (zelfstandig wonend)
ƒ 500,- per persoon, voor kamerhuurders, kostgangers, onderhuurders en studenten-huisbewoners

Uitvoering van de regelingen I, II en III

De regelingen zijn zowel van toepassing op mensen met een huurwoning als op mensen die een eigen woning bewoonden.
De regelingen I, II en III gelden naast de al eerder verstrekte Noodvoorzieningen en de Overbruggings-uitkering op grond van artikel 11 Algemene Bijstandswet.

De uitvoering van regeling I vindt met voorrang plaats aangezien het hier gaat om de zwaarstgetroffenen. Direct daarna gaat regeling II van start. Mensen behoeven zich voor deze regeling niet te melden: zij krijgen persoonlijk bericht. Het gaat om ongeveer 40 tot 60 gezinnen.

De uitvoering van regeling III start eind juni. Ook hier geldt dat mensen peroonlijk bericht krijgen.

Mensen die op 1 juli nog geen bericht hebben gekregen, maar toch denken voor één van de regelingen in aanmerking te komen, kunnen zich alsnog melden bij het Informatie- en Advies Centrum. Hun melding zal dan direct in behandeling worden genomen.

Verrekening met verzekeringsuitkeringen bij de andere regelingen

Voor regeling II geldt hetzelfde als voor regeling I: verrekening met verzekeringsuitkeringen zal plaatsvinden, behalve voor het onderdeel overige eerste kosten. Een cessie zal getekend moeten worden.
Bij regeling III is verrekening met verzekeringsuitkeringen niet aan de orde. De regeling betreft alleen overige eerste kosten.
Voor de Noodvoorzieningen en Overbruggingsuitkeringen heeft het college van Burgemeester en wethouders besloten geen verrekening toe te passen.

Oproep gedupeerde kunstenaars Enschede

Beroepskunstenaars die door de ramp van 13 mei hun werkmateriaal zijn kwijtgeraakt, kunnen een aanvraag indienen bij het Noodfonds Kunstenaars Enschede.

Het Voorzieningsfonds voor Kunstenaars (VvK) heeft, in samenwerking met FNV-KIEM en de BBK, een Noodfonds in het leven geroepen met als doel getroffen kunstenaars financieel te ondersteunen bij het hervatten van hun beroepspraktijk. Dat gebeurt in de vorm van een eenmalige beroepskostenvergoeding. Het gaat om een vergoeding op bescheiden schaal als aanzet bij de aanschaf van materialen en apparatuur.

Het VvK heeft zelf een bedrag van twee ton in het Noodfonds gestort. Daarnaast zijn vele kunst- en cultuurfondsen benaderd met de vraag eveneens een donatie te doen. Een onafhankelijke werkgroep stelt in een protocol regels vast voor de verdeling van de gelden uit het Noodfonds. Het Noodfonds wordt beheerd door het Voorzieningenfonds voor Kunstenaars.

De gedupeerde beroepskunstenaar kan een aanvraag bij het Noodfonds indienen door middel van een hiervoor bestemd aanvraagformulier. De kunstenaars die reeds geregistreerd zijn op de Van Heekstraat 79 (Stichting Ateliers BvV) krijgen automatisch een aanvraagformulier toegestuurd op het door hen opgegeven adres. U kunt ook zelf een aanvraagformulier afhalen bij het Informatie- en Adviescentrum IAC). Wilt u meer informatie dan kunt u bellen met VvK Den Haag tel.nr. (070)3469559.

Gemeente Enschede past Wet Voorkeursrecht Gemeenten toe

De vuurwerkramp van 13 mei jl. heeft zowel voor de bewoners als voor de ondernemers in het rampgebied ingrijpende gevolgen. Voor eigenaren van grond en/of percelen is een van die gevolgen dat zij met hun onroerend goed tegen grote problemen aanlopen. Soms is er alleen nog de grond en is er van de opstallen niets meer over. In andere gevallen staan de opstallen er nog, maar zijn deze dusdanig beschadigd, dat de panden feitelijk onherstelbaar zijn. Maar ook wanneer de opstallen nog te herstellen zijn, kan dit voor betrokkenen een te grote opgave zijn. Er zijn ook eigenaren die tot de conclusie zijn gekomen dat zij het gebied sowieso willen verlaten.

Van de ontstane situatie zou door speculanten gebruik c.q. misbruik kunnen worden gemaakt door gedupeerde eigenaren aan te bieden de grond met de restanten van de opstallen over te nemen. Voor de betrokkenen zou dat tot bijzonder ongewenste situaties kunnen leiden. Ook kan dat een snelle wederopbouw van het getroffen gebied in de weg staan.

De gemeente wil zich inzetten om zo snel mogelijk de door de vuurwerkramp getroffen wijk Roombeek-West, weer op te bouwen. Het is gezien het bovenstaande van groot belang dat de gemeente de centrale regie over de wederopbouw in handen krijgt en houdt. De toepassing van de Wet Voorkeursrecht Gemeenten houdt in dat wanneer de huidige grondeigenaren hun perceel zouden willen verkopen of het vruchtgebruik en opstal zouden willen overdragen, zij dit eerst aan de gemeente moeten aanbieden (een zgn. "aanbiedingsplicht"). Dit voorkomt dat speculanten met individuele grondeigenaren gaan onderhandelen over een eventuele aankoop van het perceel, wat een totaalaanpak in de weg zou staan.
De gemeente heeft daarom de perceeleigenaren op 6 juni jl. per brief meegedeeld dat het voorkeursrecht op het betreffende perceel in het toekomstig plangebied Ontwikkeling Roombeek-West gevestigd wordt.

Bij de wederopbouw van het getroffen gebied heeft de gemeente twee doelstellingen voor ogen:

a. de eigenaren of rechthebbenden krijgen de mogelijkheid, als zij dit zelf willen, zich opnieuw in de wijk te vestigen en
b. de gedupeerde eigenaren of rechthebbenden worden schadeloos gesteld voor diverse kosten die verband houden met de (her)huisvesting als gevolg van de ramp.

Op donderdag 15 juni a.s. is speciaal voor de perceeleigenaren een voorlichtingsbijeenkomst georganiseerd in het Dish hotel aan de Boulevard te Enschede. Aanvang: 19.30 uur.

Informatie over Asbest

Tijdens en na de ramp zijn de gezondheidsrisico's voor asbest voor de bevolking in verhouding tot de blootstelling die iedereen door het inademen van normale buitenlucht heeft, te verwaarlozen.

Gezondheidsrisico's tijdens en na de ramp

Na de ramp zijn al snel luchtmetingen uitgevoerd. Daaruit is gebleken dat er weinig inhaleerbare vezels zijn vrijgekomen. Wel zijn er door neerslag uit de rookpluim kleine asbestbrokken op het nu afgesloten rampterrein verspreid. Uit die kleine asbestbrokken zijn geen kleine vezels vrijgekomen. Door het betreden van het rampterrein kunnen die brokken verpulveren waardoor er asbestvezels in de omgevingslucht terechtkomen.
In het gebied van de vrijgegeven sectoren is geen asbest aangetroffen. Wel is in een aantal woningen in dat gebied door beschadiging in die woningen asbesthoudend materiaal vrijgekomen. Dit beschadigde materiaal moet eerst worden verwijderd voor men de woning weer kan betreden. Daarbij moet ook zoveel mogelijk worden voorkomen dat men op kleine brokstukken gaat staan.
In de zogenaamde binnenring zal eind juni gestart worden met het opruimen van het puin. Dit kan leiden tot het verspreiden van asbestvezels in de lucht.
Om te voorkomen dat deze vezels door wind buiten het terrein in de lucht terecht komen, zal het terrein tijdens de werkzaamheden, afhankelijk van het soort werkzaamheden en de weersomstandigheden, regelmatig besproeid worden. Dat is voldoende om verspreiding in de lucht tegen te gaan.
Tijdens de werkzaamheden in de binnenring worden voortdurend luchtmetingen in onder andere de woonomgeving verricht om te kijken of er asbestvezels in de lucht zijn.

Verwijderen van asbest uit woningen

In overleg met de gezamenlijke verzekeraars is afgesproken hoe verwijdering van door de ramp beschadigd asbesthoudend materiaal moet plaatsvinden.

De werkwijze van de asbestverwijdering ziet er als volgt uit:

Uw woning of schuur is door de ramp beschadigd en daarbij is er schade aan asbesthoudend materiaal of u heeft vermoedens: geef dit door aan het Algemeen Informatie Centrum (0800-1100).
Een gespecialieerd bedrijf komt dan namens de

gemeente uw woning bekijken. Is er inderdaad sprake van asbestbeschadiging als gevolg van de ramp, dan wordt dit door een door de gemeente ingeschakeld bedrijf verwijderd.
Pas na verwijdering van het beschadigde asbestmateriaal kunnen eventuele andere herstelwerkzaamheden in uw woning worden uitgevoerd.
De gemeente schakelt geen bedrijf in om niet-beschadigd asbesthouden materiaal uit uw woning te verwijderen. Ook niet indien asbesthoudend materiaal in uw woning al was beschadigd voor de ramp of bij herstelwerkzaamheden na de ramp. Als u dat toch wilt laten verwijderen, raden wij u aan om hierover contact op te nemen met uw verzekeraar en, als u huurder bent, met uw verhuurder. Ook dient u hierover contact op te nemen met de gemeente in verband met een eventueel noodzakelijke sloop-vergunning. Hiervoor kunt u met 0800-1100 bellen.

Gemeente houdt rampgebied afgesloten

Het rampgebied binnen de schuttingen blijft in ieder geval de komende vier weken hermetisch gesloten. Uitsluitend mensen die in het gebied moeten zijn (zie pag. 2; ontruimen woning) worden toegelaten.
De gemeente denkt deze periode nog nodig te hebben voor de afronding van de ontruimingswerkzaamheden. Afsluiting van het gebied is noodzakelijk in verband met het optimaal laten verlopen van de ontruimingswerkzaamheden en de bescherming van eventueel nog in het gebied gelegen waardevolle goederen. Naast aspecten van openbare orde en veiligheid spelen ook volksgezondheidsbelangen een rol. Daarbij kan worden gedacht aan het zo snel mogelijk weghalen van koelkasten en diepvriezers. Daarin liggen aan bederving onder-hevige producten waardoor besmettingsrisico kan ontstaan.

Dierenbescherming bezoekt het gebied

Medewerkers van de dierenbescherming gaan zaterdag vanaf 10.00 uur het gebied in op zoek naar loslopende huisdieren. De gevonden dieren worden naar dierenopvangcentrum De Heuwkamp gebracht. Het weghalen van de eventueel nog in het gebied aanwezige huisdieren is om meerdere redenen van belang. In eerste instantie uiteraard voor het weer verenigen van de dieren met de dierenbezitters. Daarnaast ontbreekt voor de nog in het gebied verblijvende dieren de nodige verzorging en loopt hun gezondheid gevaar. Ook moet worden voorkomen dat de door de huisdieren eventueel opgelopen ziektes worden overgedragen aan mensen en dieren buiten het rampterrein.

Belangrijke adressen en telefoonnummers

Algemeen informatienummer	: 0800 1100 (dag en nacht bereikbaar)
	Informatie en Adviescentrum Molenplein
Amicon Zorgverzekeraar	: 053 485 39 40 (dag en nacht bereikbaar)
Gezondheidsvragen	: GGD Twente, telefoon 0800-1100
Kamer van Koophandel	: 0800 0235328, (Bedrijvenloket)
Ouderentelefoon	: 074 250 43 43 (dag en nacht bereikbaar)
Politie	: meldkamer 053 455 55 55 (dag en nacht bereikbaar)
PTT Post informatie	: 0800 0417 (dag en nacht bereikbaar)
Service Centrum Noord	: Zaanstraat 12,
Asbestvragen	: 0800-1100
SOS Telefonische Hulpdienst	: 0800-0240026 (dag en nacht bereikbaar)
Slachtofferhulp Twente	: 053 4555555 (074-2429115/ 0546-829217)
Storingen gas en/of licht	: ESSENT, telefoon 0800 33 66 112 (dag en nacht bereikbaar)
Storingen telefoon	: 0800 0407 of de klantenservice KPN 0800 0402
	(dag en nacht bereikbaar)
Storingen watervoorziening	: WMO, telefoon 0800 1421 of 074 851 51 51
	(dag en nacht bereikbaar)
Turkse vrouwentelefoon	: 0800 0240027

Bureau voor rechtshulp

Bisschopstraat 12,

Ma-vr tussen 9.00 – 17.00 uur : 053 4801919

- Stichting Enschede Aannemers	: 0800 0651
- Letselschade informatie	: 0900 6643825
- Centraal aanmeldpunt spreekuur Letselschade	: 053 4335466
- Vereniging Eigen Huis	: 033 4507750
- Stichting Stedelijk Wonen	: 053 4343565

Beste bewoner(s),

In deze zevende nieuwsbrief vindt u onder meer informatie over bouwtechnische keuringen, peuter-speelzaalwerk en rechtsbijstand voor slachtoffers. Heeft u eerder verschenen Nieuwsbrieven niet ontvangen? Bij het Servicecentrum Noord kunt u een exemplaar afhalen.
Als u deze BewonersNieuwsbrief niet ontvangt op uw (tijdelijk) adres, betekent dat mogelijk dat de gemeente uw nieuwe (tijdelijke) adres nog niet kent: NEEM CONTACT OP MET HET IAC! Telefoon 0800-1100 (gratis) en geef uw adres alsnog door.

Aan deze en aan de eerder verstrekte Bewoners Nieuwsbrieven kunt u geen rechten ontlenen.

Bent u slecht ter been en heeft u niet de mogelijkheid naar het IAC te komen dan komen wij naar u toe. Voor een afspraak kunt u bellen met 0800 – 1100.

Eerder verschenen Nieuwsbrieven kunt u afhalen bij het Servicecentrum Noord.

INFORMATIE EN OPVANG

Informatie- en Adviescentrum (IAC) - MOLENPLEIN
Het IAC is gevestigd aan het Molenplein 1. Hier kunt u met al uw vragen terecht, maar u kunt er ook gewoon even binnenlopen voor een praatje of een luisterend oor. Onze medewerkers doen hun best om u zo goed mogelijk van dienst te zijn.

Openingstijden IAC
Op werkdagen: 9.00 tot 17.00 uur
Donderdagen: 9.00 tot 21.00 uur
Op zaterdag en zondag is het IAC gesloten.

Het IAC is ook telefonisch bereikbaar op nummer 0800-1100 (gratis)

Oproep

Veel bewoners hebben inmiddels hun woning bezocht om ter plekke, samen met de schade-expert, een lijst samen te stellen van goederen of voorwerpen die uit de woning gehaald moeten worden. Er zijn echter ook mensen die nog geen contact hebben gehad met hun assurantietussenpersoon of verzekeraar. Deze mensen worden dringend verzocht zich bij hun assurantietussenpersoon of verzekeraar te melden.
Mensen die niet verzekerd zijn kunnen zich melden bij het BCE (de overkoepelende organisatie van schade-expertsbedrijven). Dat kan via telefoon: 053 – 4815690.

Toespraak burgemeester Mans tijdens de herdenkingsdienst op 8 juni 2000

"Daar hij het leven derft, wil ik het ook gaan derven:
Maar hoe hij meerder sterft, en ik meer wil gaan sterven
Hoe mij een voller stroom van leven overvloeit
O hoge wonderen, wat geest is zo bedreven
Die vat hoe zo veel sterkte uit zoveel zwakheid groeit
En hoe het leven sterft om doden te doen leven."

Vanavond herdenken we. Herdenken we hen, die het leven lieten bij de verschrikkelijke ramp die onze stad heeft getroffen.
21 rijke, onvoltooide levens zijn uit ons midden weggerukt.
21 levens, vol duizenden beloften.
Vol duizenden dromen.
21 levens die niet meer zijn. Onpeilbaar gemis.
Gemis vooral voor u, nabestaanden van deze slachtoffers. Duisternis heeft u getroffen.
Sinds 13 mei gingen 26 dagen voorbij.
Er zal geen dag meer voorbij gaan dat we niet herdenken, dat we niet met onze gedachten bij de slachtoffers zullen zijn.
Er zal geen dag voorbij gaan dat we niet zullen denken aan die vreselijke ramp. Dat we niet zullen denken aan hen die deze ramp niet overleefden.
Aan hen, die het leven lieten.
Geen dag zal zomaar meer voorbij gaan, sinds die 13e mei 2000.
Herdenken doen we niet alleen.
Herdenken doen we samen, hier. Vanavond.
Nog zien wij voor ons, die strak blauwe hemel op de 13e mei. En dan plots, die rook.
De rook die de blauwe hemel zwart kleurde.
En ook de stad kleurde zwart. Een enorme schaduw wierp zich over Enschede. Een inktzwarte schaduw, die 21 levens ontnam. Die velen verwondde. Die een hele gemeenschap verduisterde. Een schaduw die u als nabestaanden, die u als slachtoffers, maar ook wij niet meer kwijt zullen raken.
We hebben zoveel herinneringen, aan de dagen voor de dertiende mei.
Herinneringen aan hen, die er nu niet meer zijn.
Herinneringen aan de straat, die er niet meer is.
Herinneringen aan de buurt, die er niet meer is.
Aan de stad, die niet meer is, zoals zij voorheen was.
We denken vanavond aan gisteren, aan de dagen voor de grote schaduw. Een schaduw die sterker is, dan de sterkste zonneschijn, zoals die op 13 mei onze stad verlichtte.
Dromen zijn verloren. De dromen van hen, die niet meer bij ons zijn. De dromen van hen, die lief hadden, die zorgden, die leefden voor hun naasten.
Die dromen zijn verdwenen. Verdwenen, in de inktzwarte schaduw van die vreselijke dag.
Het verschrikkelijke mes van de ramp heeft ons dodelijk verwond. Schrijnende onzekerheid, verwarring en ongekende diepten van verdriet zijn ons deel.
Zo velen werden getroffen. Velen in deze stad geboren en getogen. Velen ook die hier lang geleden bij ons gekomen zijn uit andere landen en opgenomen zijn in onze samenleving. Velen ook die nog maar kort bij ons waren en door deze ramp wezenlijk betrokken raakten en lotgenoot werden.
Verbijstering, woede, verdriet en opstandigheid kruisen ons pad, welhaast tevergeefs om voorrang vechtend. Bij ons allen zullen die gevoelens niet snel naar de achtergrond verdwijnen.

Kunnen we elkaar troost bieden?
In elk geval door samen te zijn. Elkaar vast te houden. Elkaar de hand te reiken. Samen te herdenken.
En moed te putten uit de ongelooflijke saamhorigheid in deze stad, na de ramp zo treffend gebleken.
Laten we elkaar aanmoedigen die kracht vast te houden in de moeilijke en zware tijd die we nu beleven en die ons wacht.
Geen dag gaat meer voorbij zonder herinnering aan dat ene fatale moment. We blijven elke keer opnieuw denken aan de dagen vóór die dag met die felle zon en die plotselinge zwarte schaduw.
Die inktzwarte schaduw, die zich over u en onze stad uitstrekte.
"O hoge wonderen, wat geest is zo bedreven
Die vat hoe zo veel sterkte uit zoveel zwakheid groeit
En hoe het leven sterft om doden te doen leven.
En hoe het leven sterft om doden te doen leven."
De doden, omgekomen op 13 mei 2000 tengevolge van die vreselijke ramp, zal deze stad nooit meer vergeten.
Moge deze herdenking u troost bieden en sterken bij het verder leven zonder uw geliefden.
Wij zijn hier samen "om onze doden te doen leven".

Peuterspeelzaalwerk

De peuterzalen De Speeldoos en Dikkertje Dap draaien weer als vanouds.

Voor informatie kunt u contact opnemen met:

Peuterspeelzaal De Speeldoos
Deppenbroekstraat 5
tel.nr. 053-4350151

Peuterspeelzaal Dikkertje Dap
IJstraat 4
tel.nr. 053-4351638

Bouwtechnische keuringen

Stichting Stedelijk Wonen in Enschede biedt in samenwerking met de Vereniging Eigen Huis gedupeerde eigenaar-bewoners ondersteuning aan door middel van bouwtechnische keuringen.
Bij veel bewoners bestaat onzekerheid over de technische staat van de eigen woning in het door het vuurwerkramp getroffen gebied. Een bouwtechnische keuring kan eventuele vragen op dit terrein zoveel mogelijk wegnemen.
De keuringsperiode loopt tot medio augustus aanstaande (eind bouwvakvakantie). De keuringen duren ongeveer anderhalf uur.
De Stichting Stedelijk Wonen heeft tot nu toe 75 woningen gekeurd. De keuring is vrij globaal van opzet maar werkt als 'second opinion' voor de eigenaar/bewoner. De keuring bevat een indicatie van de kosten die gemoeid zijn met de reparatie.
Omdat de Stichting Stedelijk Wonen op korte termijn niet alle aanvragen kan honoreren, is de Vereniging Eigen Huis ingeschakeld.
Kosten: ƒ 360,- bij de Verening Eigen Huis en ƒ 452,- bij Stichting Stedelijk Wonen. De Vereniging Eigen Huis stelt als voorwaarde dat de aanvrager lid moet worden. Het is niet zeker of de verzekering de kosten van een bouwtechnische keuring in alle gevallen zal vergoeden. Het lijkt daarom verstandig vooraf bij uw verzekeraar te informeren of de kosten van een bouwtechnische keuring voor vergoeding in aanmerking komen!

Eigenaar-bewoners kunnen zich voor een bouwtechnische keuring van hun woning aanmelden bij de Stichting Stedelijk Wonen, van Alphenstraat 14, Enschede.
Telefonisch bereikbaar via tel.nr. 053-4343565.

Rechtsbijstand voor slachtoffers is vaak gratis

De rechtsbijstand aan gedupeerden van de ramp is in veel gevallen kosteloos. De overheid heeft de volgende voorziening getroffen:

Kort durende rechtshulp (tot 3,5 uur)

Alle slachtoffers die rechtstreeks door de ramp getroffen zijn komen voor kosteloze rechtsbijstand gedurende drie en een half uur in aanmerking.

Lang durende rechtshulp (meer dan 3,5 uur)

Mensen die rechtstreeks door de ramp getroffen zijn en in het rampgebied woonachtig waren, komen bovendien voor kosteloze rechtsbijstand in aanmerking, ook als met die bijstand meer dan 3,5 uur is gemoeid.
Mensen die rechtstreeks door de ramp getroffen zijn en niet in het rampgebied woonden kunnen voor lang durende rechtsbijstand zonder kosten in aanmerking komen. De individuele situatie is daarvoor bepalend. Daarbij wordt bijvoorbeeld gedacht aan hen die geconfronteerd zijn met het overlijden van een kind of partner, maar ook aan hen die ernstig letsel hebben opgelopen of zeer grote materiële schade hebben geleden.

Voorwaarde

Om voor deze gratis rechtshulp in aanmerking te komen, dienen gedupeerden gebruikt te maken van het door het Bureau voor Rechtshulp en de advocatuur in Twente gezamenlijk verzorgde spreekuur. Meer informatie is verkrijgbaar bij het Bureau voor Rechtshulp, bereikbaar onder telefoonnummer 053-4801919.

Elke dinsdagochtend is een vertegenwoordiger van het Bureau voor Rechtshulp in het IAC aanwezig (tussen 9.00 uur en 12.00 uur).

Praten helpt

Iedereen die even wil praten is welkom bij het Oecumenisch Citypastoraat, het aandachts- en informatiecentrum vanuit de Raad van Kerken. Vanuit dit centrum kan ook doorverwezen worden naar andere pastores.
De openingstijden van het centrum zijn:
dinsdag- en donderdagmorgen van 10.00-12.30 uur
iedere middag van 13.00 – 17.00 uur (behalve de zondag)
donderdagavond van 19.00-21.00 uur.
Het Citypastoraat ligt naast de Jacobuskerk aan de Langestraat 51. Telefoon 053*4306190.

Sommige kerken zijn nog altijd op zoek naar adressen van leden die geherhuisvest zijn maar het nieuwe adres niet aan de kerk hebben doorgegeven. Mocht uw nieuwe adres nog niet bij uw kerk bekend zijn, neemt u dan even contact op met de administratie van uw kerk of bel het Citypastoraat (053-4306190).

Autoschade

Er komen nog vragen binnen over de afwikkeling van schade aan auto's. Als uw auto verzekerd was kunt u contact opnemen met uw assurantietussenpersoon of verzekeraar. Was uw auto niet verzekerd dan kunt u contact opnemen met BCE telefoonnummer 053-4815690.

Geen uitgifte van goederen bij Diekmanhal!

Goederen worden uitsluitend thuisbezorgd!

Regelmatig melden zich nog mensen bij de Diekmanhal om zelf goederen af te halen. U wordt dringend verzocht dat niet meer te doen. Goederen, waarvoor een aanvraagformulier is ingevuld, worden thuis afgeleverd! Bij de Diekmanhal vindt dus geen uitgifte plaats! Mensen die nog geen aanvraagformulier hebben ingevuld kunnen zich melden bij het IAC.

Kledinguitgifte

De laatste uitgifte van kleding was op vrijdag 16 juni in de Deppenbroekhal.

Ontevreden over tijdelijke huisvesting?

Als u ontevreden bent over uw tijdelijke huisvesting kunt u dit melden bij de woningcorporaties of via het IAC. De corporaties hebben hiervoor gezamenlijk een administratie opgezet. Het maakt dus niet uit bij welke corporatie u zich meldt. Iedere melding wordt apart bekeken. U dient zich te realiseren dat niet direct een nieuwe woonruimte beschikbaar zal zijn!

Belangrijke adressen en telefoonnummers

Algemeen informatienummer	: **0800 1100 (dagelijks bereikbaar)** **Informatie- en Adviescentrum Molenplein**
Amicon Zorgverzekeraar	: 053 485 39 40 (dag en nacht bereikbaar)
Gezondheidsvragen	: GGD Twente, telefoon 0800-1100
Kamer van Koophandel	: 0800 0235328, (Bedrijvenloket)
Ouderentelefoon	: 074 250 43 43 (dag en nacht bereikbaar)
Politie	: meldkamer 053 455 55 55 (dag en nacht bereikbaar)
PTT Post informatie	: 0800 0417 (dag en nacht bereikbaar)
Service Centrum Noord	: Zaanstraat 12,
Asbestvragen	: 0800-1100
SOS Telefonische Hulpdienst	: 0800-0240026 (dag en nacht bereikbaar)
Slachtofferhulp Twente	053 4555555 (074-2429115/ 0546-829217)
Storingen gas en/of licht	: ESSENT, telefoon 0800 33 66 112 (dag en nacht bereikbaar)
Storingen telefoon	: 0800 0407 of de klantenservice KPN 0800 0402 (dag en nacht bereikbaar)
Storingen watervoorziening	: WMO, telefoon 0800 1421 of 074 851 51 51 (dag en nacht bereikbaar)
Turkse vrouwentelefoon	: 0800 0240027
Bureau voor rechtshulp Bisschopstraat 12, Ma-vr tussen 9.00 – 17.00 uur	: 053 4801919
- Stichting Enschede Aannemers	: 0800 0651
- Letselschade informatie	: 0900 6643825
- Centraal aanmeldpunt spreekuur Letselschade	: 053 4335466
- Vereniging Eigen Huis	: 033 4507750;
- Stichting Stedelijk Wonen	: 053 4343565
– Belangenvereniging Slachtoffers Vuurwerkramp	: Voorlopig wijkcentrum Kompas 053 4351638

BESTE BEWONER,

In de achtste nieuwsbrief brengen wij u op de hoogte van de laatste ontwikkelingen.
Als u deze BewonersNieuwsbrief niet op uw (tijdelijke) adres ontvangt, betekent dat mogelijk dat de Gemeente Enschede uw nieuwe adres nog niet kent: NEEM CONTACT OP MET HET IAC! Molenplein 1 of bel met telefoon 0800 -1100 (gratis).

Aan deze en aan de eerder verstrekte BewonersNieuwsbrief kunt u geen rechten ontlenen.

Eerder verschenen Nieuwsbrieven kunt u afhalen bij het Servicecentrum Noord en bij het IAC

Bent u slecht ter been en heeft u niet de mogelijkheid naar het IAC te komen dan komen wij naar u toe. Voor een afspraak kunt u bellen met 0800 – 1100.

Informatie en Opvang

Informatie- en Advies Centrum (IAC) - Molenplein
Het IAC is gevestigd aan het Molenplein 1. Hier kunt u met al uw vragen terecht, maar u kunt er ook gewoon even binnenlopen voor een praatje of een luisterend oor. Onze medewerkers doen hun best om u zo goed mogelijk van dienst te zijn.

Openingstijden IAC - Molenplein:
Op werkdagen: 9.00 uur tot 17.00 uur
Op donderdagen: 9.00 uur tot 21.00 uur
Op de zaterdag en zondagen is het IAC gesloten.

Het IAC is ook telefonisch bereikbaar op nummer 0800 - 1100 (gratis).

Programma nazorg

In deze nieuwsbrief vindt u informatie over het verwerken van een zo indringende gebeurtenis als de vuurwerkramp.
De laatste weken is uw leven op vele manieren veranderd. De overgrote meerderheid van de getroffenen zal de ramp, met hulp uit eigen kring, goed verwerken. Sommigen zal het lukken om de draad weer op te pakken, anderen lukt dat nog even

niet. Het is begrijpelijk dat u als getroffene van deze verschrikkelijke gebeurtenis behoefte zou kunnen hebben om daar met anderen over te praten. Als u anderen wenst te ontmoeten, of als u zich zorgen maakt, dan kunt u eventueel gebruik maken van de volgende mogelijkheden.

Ontmoetings-bijeenkomsten

In het Kompas wordt vanaf volgende week, op dinsdag en woensdag, wederom de gelegenheid geboden om een kop koffie of thee te komen drinken. En om daar andere getroffenen te ontmoeten en eventueel ervaringen uit te wisselen.
Iedereen is daarbij van harte welkom op:

- dinsdag 4 juli van 13.30 tot 15.00 uur
- woensdag 5 juli van 19.30 tot 21.00 uur

Voor de Turkse bewoners is een ontmoetingsbijeenkomst gepland op:

- dinsdag 4 juli van 19.30 tot 21.00 uur,
bij Stichting Ender, Waalstraat 285

Voor de Marokkaanse bewoners is een ontmoetingsbijeenkomst gepland op:

- dinsdag 4 juli van 19.30 tot 21.00 uur,
bij de tijdelijke huisvesting van de Stichting Marokkanen Enschede Noord aan de IJstraat 30

Slachtofferhulp

De Stichting Slachtofferhulp Twente biedt emotionele ondersteuning en advies aan slachtoffers van rampen, misdrijven en verkeersongevallen. Slachtofferhulp is een professionele organisatie die werkt met vrijwillige medewerkers. Indien u dit wenst kunnen deze medewerkers een gesprekspartner voor u zijn. Ze kunnen u ondersteuning bieden door met u mee te denken in deze moeilijke, verwarrende tijd. U kunt met hen een afspraak maken om bij u thuis te komen voor een gesprek. Hiervoor kunt u contact opnemen met Buro Almelo, Buro Enschede of Buro Hengelo:

Buro Slachtofferhulp Regio Enschede,
Hermandad 2, telefoon (053) 455 55 55
(vragen naar Slachtofferhulp).
Buro Slachtofferhulp Regio Almelo,
Het Baken 1, telefoon (0546) 829 217.
Buro Slachtofferhulp Regio Hengelo, Marskant 111, telefoon (074) 242 91 15.

Bijeenkomsten voor mensen die zich ongerust maken over hun reactie op de ramp

Veel mensen zijn getroffen door de vuurwerkramp. Na zo'n bedreigende situatie kunnen heftige gevoelens loskomen. Een aantal mensen is ongerust over die gevoelens. De Stichting Maatschappelijke Dienstverlening Enschede-Haaksbergen organiseert groepsbijeenkomsten waar u handreikingen kunt krijgen voor verwerking. En waar u uw eigen ervaringen kunt uitwisselen met lotgenoten.

Deze bijeenkomsten zijn als volgt georganiseerd.

3 bijeenkomsten (3 en 17 juli en 11 september) voor mensen die niet of nog niet naar hun huis terug kunnen;
3 bijeenkomsten (4 en 18 juli en 12 september) voor andere getroffenen;
3 bijeenkomsten (5 en 19 juli en 13 september) voor de Marokkaanse getroffenen;
3 bijeenkomsten (5 en 19 juli en 13 september) voor de Turkse getroffenen.

Als u wilt deelnemen aan deze bijeenkomsten, kunt u zich telefonisch, tussen 09.00 en 17.00 uur, aanmelden via (053) 435 33 35. Wij vragen dan uw naam, telefoonnummer, uw adres ten tijde van de ramp, met hoeveel mensen u denkt te komen, en welke bijeenkomst(en) u wilt bijwonen. Als er meer mensen willen komen dan op de genoemde avonden ontvangen kunnen worden, zullen extra avonden georganiseerd worden. U krijgt ruim van tevoren bericht over de plaats waar de bijeenkomsten worden gehouden en over het programma.

Tamamlayici bakim programi

Bu haber bülteninde havai fisek afeti gibi halk üzerinde derin etki birakan olayin kabullenilmesi hakkinda bilgi bulabilirsiniz.
Son haftalarda hayatiniz birçok yönden degismistir. Magdurlarin büyük çogunlugu bu afeti, kendi çevrelerinden edilen yardimlarla iyice kabullenebilir, bazilari eski hayatlarina yine devam edebilir, bazilari ise bunu henüz yapamazlar. Bu korkunç olayin magduru olarak konu hakkinda baskalariyla konusma ihtiyacinizin olabilecegi anlasilmistir. Baskalariyla görüsmek isterseniz veya endise duyarsaniz, gerekirse asagida yazili olanaklardan faydalanabilirsiniz.

Kompas'ta tanisma toplantilari

Kompas'ta önümüzdeki haftadan itibaren sali ve çarsamba günleri yeniden çaykahve sohbetleri yapilacaktir. Burada ayni zamanda diger magdurlarla da görüsebilir ve gerekirse tecrübe alisverisi de yaparsiniz. Asagida yazili saatlerde buraya herkes gelebilir.
- Sali 4 temmuz saat 13.30 ile 15.00 arasinda
- Çarsamba 5 temmuz saat 19.30 ile 21.00 arasinda

Türk sakinler için asagida yazili tarihte bir toplanti düzenlenmistir:
- Sali 4 temmuz saat 19.30 ile 21.00 arasinda, Waalstraat 285 adresindeki Stichting Ender'de

Fasli sakinler için ise asagida yazili tarihte bir toplanti düzenlenmistir:
- Sali 4 temmuz saat 19.30 ile 21.00 arasinda, IJstraat 30 adresindeki Stichting Marokkanen Enschede Noord'un geçici yerinde

Ev ziyaretleri

Stichting Slachtofferhulp Twente adli Twente Magdurlara Yardim Vakfi afet, suç ve trafik kazalari magdurlarina manevi destek ve tavsiye vermektedir. Magdurlara Yardim Vakfi, gönüllü elemanlarla çalisan profesyonel bir organizasyondur.
Isterseniz, bu elemanlar sizin için bir konusma, acilarinizi dinleme arkadasi olabilirler.
Bu zor ve sikintili günlerinizde birlikte düsünerek size destek olabilirler.
Ev ziyareti için evinize gelmeleri üzere kendileriyle randevu yapabilirsiniz. Bunun için Buro Almelo, Buro Enschede veya Buro Hengelo ile kontak kurabilirsiniz.

Buro Slachtofferhulp Regio Enschede, Hermandad 2, telefon: (053) 455 55 55 (Slachtofferhulp'u isteyiniz)
Buro Slachtofferhulp Regio Almelo,, Het Baken, telefon (0546) 829 217
Buro Slachtofferhulp Regio Hengelo, Marskant 111, telefon (074) 242 91 15

Afete karsi gösterdikleri tepki hakkinda endise duyan kisilere yönelik toplantilar

Bilindigi gibi havai fisek afetinden çok sayida kisi magdur olmustur. Insani birçokyönden etkileyen bu tür büyük olaylardan sonra çok siddetli duygular ortaya çikabilir.
Bazi kisiler bu duygular hakkinda endise duymaktadir. Stichting Maatschappelijke Dienstverlening Enschede-Haaksbergen adli Sosyal Hizmetler, bunun kabullenilmesi için size yol gösterecek grup toplantilari düzenlemektedir. Burada kendi tecrübelerinizi kader arkadaslarinizla da paylasabilirsiniz.

Bu toplantilar söyle düzenlenmistir:

3 toplanti (3 ve 17 temmuz ve 11 eylül)
Evlerine hiç veya henüz dönemeyen kisiler için
3 toplanti (4 ve 18 temmuz ve 12 eylül)
Diger magdurlar için
3 toplanti (5 ve 19 temmuz ve 13 eylül)
Fasli magdurlar için
3 toplanti (5 ve 19 temmuz ve 13 eylül)
Türk magdurlar için

Bu toplantilara katilmak isterseniz, telefon (053-435 33 35) vasitasiyla saat 09.00 ile 17.00 arasinda kendinizi kaydettirebilirsiniz. O zaman size, soyadinizi, telefon numaranizi, afet anindaki adresinizi, kaç kisiyle gelmeyi düsündügünüzü ve hangi toplantilara katilmak istediginizi soracagiz. Belirtilen aksamlara, kabul edilebilecek sayidan daha fazla kisi gelmek isterse, ek aksamlar düzenlenecektir.

الرعاية اللاحقة

تحتوي نشرة البوابة التالية على معلومات عن كيفية التعامل مع الآثار الناتجة عن الكوارث الغير إرادية مثل كارثة الانفجار.
لقد تغيرت حياتك بعديد من الأشكال في الأسابيع الأخيرة. لقد وجد الكثير من ضحايا الكارثة يد المعاونة والمساندة من أقاربهم أو من أهلهم أو من معارفهم. وسيتمكن البعض منهم بالبدء من جديد والبعض الآخر لم يتمكن حتى الآن من تحقيق ذلك. المهم هنا وجود الرغبة عندك للتحدث كضحية من ضحايا الكارثة المفزعة مع الآخرين عنها.
إذا كنت ترغب التحدث مع الآخرين أو إذا كنت قلق فيمكنكم عمل ما يلي :

مقابلات للاجتماع في الكومباس Kompas

سيتم ابتداء من الأسبوع القادم في يوم الثلاثاء ويوم الأربعاء مرة أخرى تقديم كوب من الشاي أو القهوة. حتى أن يكون هناك مجال لمقابلة الآخرين من ضحاي الكارثة وإمكانية تبادل الخبرات بينكما. ونرحب بكل من سيحضر لمقابلات الاجتماع.

- يوم الثلاثاء الموافق 4 يوليو من الساعة 13.30 حتى الساعة 15.00
- يوم الأربعاء الموافق 5 يوليو من الساعة 19.30 حتى الساعة 21.00

المقابلات للاجتماع للسكان الأتراك :

- يوم الثلاثاء الموافق 4 يوليو من الساعة 19.30 حتى الساعة 21.00

في مبنى مؤسسة أندر Stichting Ender - العنوان هو Waalstraat 285

المقابلات للاجتماع للسكان المغاربة :

- يوم الثلاثاء الموافق 4 يوليو من الساعة 19.30 حتى الساعة 21.00

في المبنى المؤقت لمؤسسة المغاربة لشمال مدينة أنسخديه. العنوان هو IJstraat 30

الزيارات في الدار

مؤسسة مساعدة الضحايا تقدم مساندات في مجال الاطفال النفسي والنصائح لضحايا الكوارث أو لضحايا الاجرام أو لضحايا حوادث الطرق. مؤسسة مساعدة الضحايا هي مؤسسة متخصصة في مجال عملها ويعمل بها عاملين من المتطوعين. ويمكن قيام أحد من العاملين فيها بالتقابل معك إذا كنت ترغب ذلك، ويمكنه القيام بمساندتك ويمشاركتك في التفكير في محنتك النفسية التي تمر بها. يمكن عمل موعد معهم لزيارتك في الدار. ويمكن عمل ذلك عن طريق الاتصال بمكتب الملو Almelo أو مكتب أنسخديه Enschede أو مكتب هنجلو Hengelo.

- مكتب مساعدة الضحايا لمنطقة أنسخديه

Hermandad 2

رقم الهاتف 55 55 455 053 وتطلب مكتب مساعدة الضحايا

- مكتب مساعدة الضحايا لمنطقة ألملو Almelo

Het Baken 1

رقم الهاتف 217 829 0546

مقابلات للاجتماع لمن يعانون من حالات القلق بالنسبة لرد الفعل النفسي لهم الناتج عن وقوع تلك الكارثة

أصابت كارثة الانفجار كثير من الناس. يمكن أن تظهر حالات الفعل نفسية قوية على الشخص نتيجة لتعرضه لكارثة وتهديداتها. بعض الناس يعانون من حالات توتر بالنسبة للشعور الموجود عندهم. تنظم مؤسسة تقديم الخدمات الاجتماعية لـ أنسخديه- هاكسبرخن Haaksbergen - Enschede مقابلات جماعية للاجتماع بغرض تقديم يد المساعدة لك وبالإضافة لإمكانية تبادل الآراء والخبرة كضحية للكارثة مع الآخرين من ضحايا الكارثة.

مواعيد الاجتماعات هي :

- 3 اجتماعات (في يوم 4 و 18 و 12 من شهر يوليو) لضحايا الكارثة من لا عودة لهم لديارهم أو من لم يحدد لهم تاريخ لعودتهم لديارهم
- 3 اجتماعات (في يوم 5 و 19 يوليو وفي يوم 13 سبتمبر) لضحايا الكارثة من المغاربة
- 3 اجتماعات (في يوم 5 و 19 يوليو وفي يوم 13 سبتمبر) لضحايا الكارثة من الأتراك.

إذا كنت تريد المشاركة في تلك الاجتماعات فيمكنك الاتصال هاتفيا برقم 35 33 35 053 لتسجيل نفسك لحضور تلك الاجتماعات. وعند الاتصال بنا سنطلب منك اسمك ورقم الهاتف الخاص بك وعنوان مسكنك وقت وقوع الكارثة وعدد الأشخاص المحتمل حضورها معك. وكذلك سنطلب منك أن تحدد لنا تواريخ الاجتماعات التي ستحضر لها. سنقوم في حالة وجود عدد كبير من الأشخاص لحضور تلك الاجتماعات بتنظيم اجتماعات إضافية.

Helpdesk voor ondernemers

Voor alle gedupeerde ondernemers, instellingen, kunstenaars en verenigingen e.d. uit het rampgebied is een Helpdesk ingesteld in het Ondernemingshuis Twente, Hengelosestraat 585 in Enschede (tegenover de Universiteit Twente). De Helpdesk is op werkdagen geopend van 8.30 uur 's morgens tot 17.00 uur 's avonds. Bij deze Helpdesk kunt u zich melden als u schade heeft geleden, vragen heeft, nieuwe huisvesting zoekt etc. De Helpdesk is 24 uur per dag bereikbaar op telefoonnummer 0800-0235328 (kosteloos). De Helpdesk is een initiatief van de Kamer van Koophandel Veluwe Twente, MKB Nederland en de gemeente Enschede.

Ondernemers Nieuwsbrief

Voor de ondernemers, verenigingen, instellingen en kunstenaars e.d. uit het rampgebied wordt een speciale nieuwsbrief uitgebracht. De nieuwsbrief wordt per post verstuurd naar de gedupeerden die bij de Helpdesk geregistreerd staan. Heeft u de nieuwsbrief niet gekregen, of bent u ondertussen verhuisd, geef dit dan door aan de Helpdesk. De nieuwsbrief is ook te vinden op internet: www.enschede.nl en www.twente.kvk.nl. De nieuwsbrief is een gezamenlijk product van de gemeente, Kamer van Koophandel Twente en Veluwe en MKB Nederland.

Bezoek rampgebied

Al vrij veel bewoners hebben met de verzekeringsexperts hun woning kunnen bezoeken. Gevolg hiervan is dat de woningen worden ontruimd. Dit heeft hier en daar tot misverstanden geleid bij mensen die hun woning nog niet hebben kunnen bezoeken en ongerust zijn. Voor de goede orde: de busjes die nu het rampgebied in- en uitrijden, vervoeren de aangewezen en gestickerde inboedel van bewoners die hun huizen al hebben bezocht en afspraken hebben gemaakt met de verzekeringexperts over hun inboedel.

Huur

De woningbouwcorporaties hebben besloten dat gedupeerden uit het rampgebied die in noodwoningen verblijven tot 1 juli 2000 geen huur hoeven te betalen. De corporaties zijn inmiddels bezig om voor deze klanten de nood-huurcontracten om te zetten in definitieve huurcontracten. Dit betekent dat de huur vanaf 1 juli weer voor rekening van de huurder komt.

Deurningerstraat tijdelijk afgesloten

In verband met het weghalen van waardevolle spullen uit de woningen aan de Deurningerstraat, wordt op zondag 2 en maandag 3 juli de Deurningerstraat tussen de Lasondersingel en de Roomweg afgesloten voor alle verkeer.
(Op maandag zolang als dat nodig is).

Deze afsluiting heeft ook gevolgen voor het Openbaar Vervoer. De bussen van Connexxion zullen tijdens de afsluiting de volgende alternatieve route volgen:
Deurningerstraat, Lasondersingel, Oldenzaalsestraat, Potsweg, Voortsweg ('t Kleijne Vaert), Waalstraat, Vanekerstraat, Deurningerstraat, Lijsterstraat, Fazantstraat, Hulsmaatstraat, Potsweg, Oldenzaalsestraat, Lasondersingel, Deurningerstraat.

Op de haltes waar de bus niet langs rijdt, staat informatie waar de dichtstbijzijnde halte is.

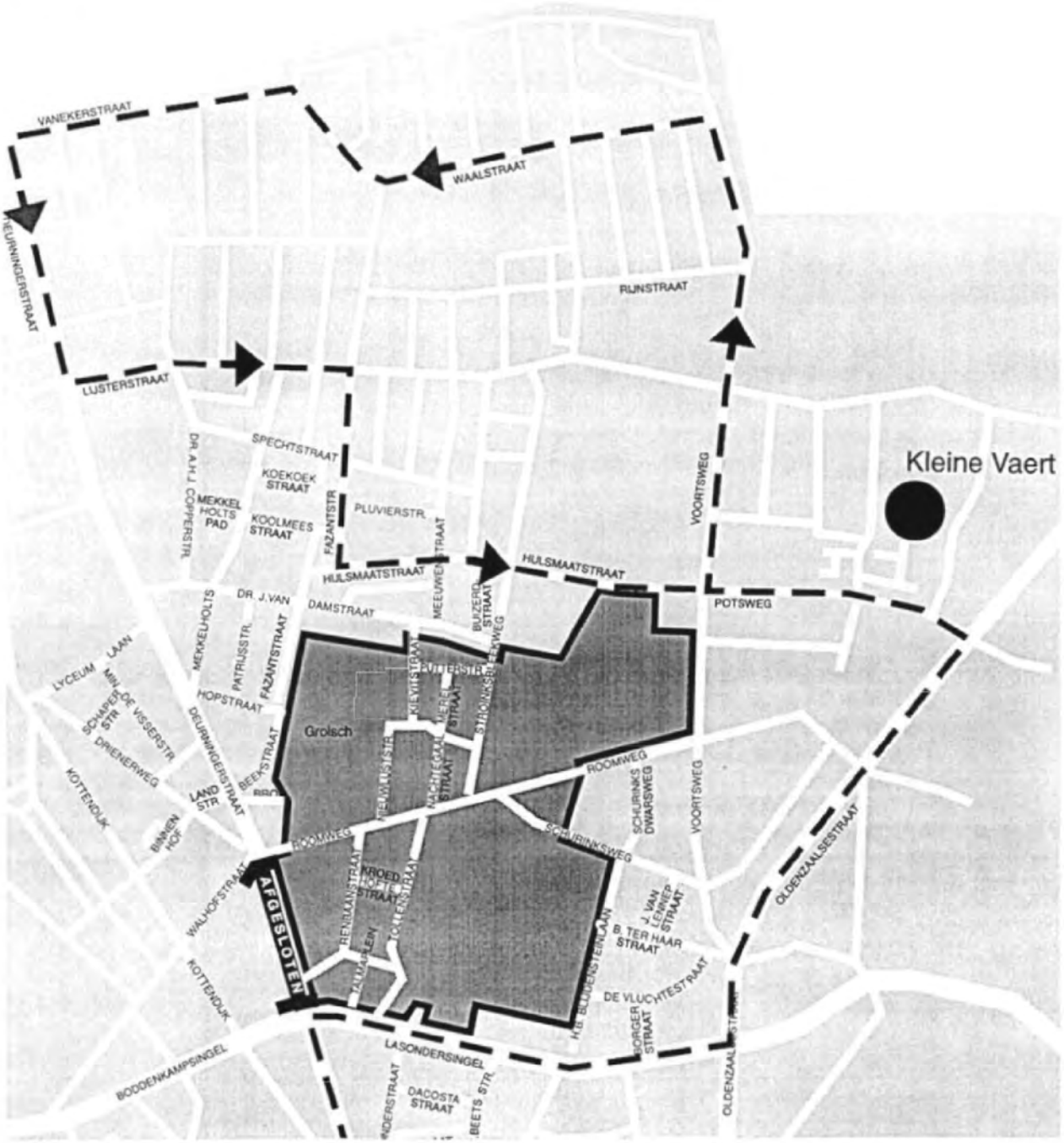

Verkleining van het gebied binnen de schutting

Vanaf eind vorige week is de schutting die nog om "High Garden" lag (hier is onder anderen de kringloopwinkel 'Het Goed' en 'Bertus Bromfiets' gevestigd) verschoven en nu achter deze panden geplaatst. De bedrijven op "High Garden" zijn hiermee weer bereikbaar vanaf de Hulsmaatstraat.
De asbestsanering in "High Garden" is in volle gang. Het hek langs de Stroinksbleekweg blijft nog even staan omdat aan deze zijde veel ruiten kapot zijn. Zo blijft het gebouw beschermd. Na de reparatie aan de ruiten verdwijnt het hek.
De moskee die naast kringloopwinkel 'Het Goed' staat, ligt nu ook buiten de schutting, maar is niet toegankelijk. De slechte bouwkundige staat van het gebouw maakt het onmogelijk de moskee te betreden. Daarom blijft de moskee met hekken afgeschermd.

Vrijwilligerscentrale

Veel vrijwilligers hebben na de ramp op allerlei gebied hun hulp geboden.
Zoals bij de eerste opvang in het Van Heekpark en de Diekmanhal en bij het sorteren van (nieuwe) huisraad voor bewoners en bij het invullen van de vragenlijsten tijdens het gezondheidsonderzoek.
Veel bewoners hebben ook individuele hulp gehad van vrijwilligers. Om mee te praten, formulieren goed in te kunnen vullen, kleine klussen in tijdelijke of definitieve woningen te verrichten, et cetera.
Mensen die op dit moment behoefte hebben aan dit soort extra hulp, kunnen contact opnemen met de Vrijwilligerscentrale. Bij deze centrale van Activa hebben zich veel vrijwilligers gemeld die waar mogelijk ook u van dienst kunnen zijn. Wilt u gebruik maken van hulp van een vrijwilliger?
Meldt uw vraag bij het IAC aan het Molenplein. Zij bemiddelen bij het vinden van een geschikte vrijwilliger.

Huurgewenningsregeling

In de meeste gevallen is de huurprijs van de woning die een gedupeerde na de vuurwerkramp heeft betrokken hoger dan die van de oude woning.
Het blijkt dat de gemiddelde huurverhoging ongeveer 200 gulden per maand bedraagt. De gemeente vindt het niet redelijk dat huurders buiten hun schuld deze verhoging moeten betalen. Daarom is er een huur-gewenningsregeling gemaakt.
De regeling gaat in op 1 juli.

Enkele uitgangspunten uit de huurgewenningsregeling:

- de regeling geldt voor maximaal drie jaar,
- het verschil tussen oude huur en nieuwe huur wordt in principe vergoed,
- zowel huurders van particuliere verhuurders als van woningcorporaties komen in aanmerking,
- of een bewoner nu wel of geen recht heeft op huur-subsidie maakt geen verschil,
- Deze regeling is bedoeld voor huurders; momenteel wordt nog bekeken of een dergelijke regeling ook gemaakt kan worden voor eigenaren-bewoners. Zij worden immers momenteel ook vaak gedwongen een woning te huren omdat hun eigen woning is verwoest of omdat hun woning wordt hersteld.
  De huurders moeten contact opnemen met hun verhuurder om een en ander in werking te zetten.

Diekmanhal

De uitlevering van de noodgoederen is gestopt.
Er zijn goederen geleverd op ruim 600 adressen.
De voorraad nieuwe spullen is uitgeput. Nog niet alle bestellingen zijn uitgeleverd. Dat komt soms doordat mensen als snel van noodwoning zijn veranderd, waardoor vertraging kan zijn ontstaan. Wat rest zijn oudere en gebruikte voorwerpen. Het beheer van deze voorraad wordt gedaan door de DCW.
Gedupeerden die belangstelling hebben voor deze goederen kunnen zich melden bij het IAC. Daar is een inventarislijst aanwezig.

Financiële regelingen

In een eerdere nieuwsbrief (nummer 6) hebt u iets kunnen lezen over de zogenoemde regeling II.
Deze is bedoeld voor mensen die in een noodwoning zijn ondergebracht of tijdelijk elders verblijven totdat ze weer terug kunnen naar hun woning.
De vergoedingen hebben betrekking op kleedgeld, eerste persoonlijke benodigdheden en inrichtingskosten. Daarvoor zijn normbedragen vastgesteld.
Bij gemeente en woningcorporaties zijn de namen en adressen van de mensen die in aanmerking komen voor deze regeling bekend. In de loop van deze week, begin volgende week, ontvangen zij een brief met nadere informatie.
Mensen die in aanmerking komen voor regeling III krijgen daarna bericht. Meer informatie daarover in de volgende BewonersNieuwsBrief.

Belangenvereniging Vuurwerkramp:

Enkele weken na de explosie is de "Belangenvereniging Slachtoffers Vuurwerkrapport Enschede" opgericht. Het is een vereniging van slachtoffers voor slachtoffers. De vereniging streeft naar medezeggenschap over de afwikkeling van alle schade en wil invloed op de plannen die voor het gebied worden ontwikkeld. Zoals geschreven staat in de brief die naar aanleiding van de oprichting werd verzonden: "we willen een onafhankelijk meldpunt zijn voor alle problemen die de ramp heeft veroorzaakt, onafhankelijk van de gemeente en onafhankelijk van de verzekeraars. Een plaats waar mensen terecht kunnen die nergens anders meer terecht kunnen."
Belangstellenden kunnen contact opnemen via wijkcentrum Het Kompas, IJstraat 4, 7523 HK Enschede.

Stoffering

Als mensen vragen hebben over de stoffering van nieuwe huizen (vloerbedekking, gordijnen, etc.), dan kunnen ze contact opnemen met de woningbouwcorporatie. De corporaties hebben daarover afspraken gemaakt met diverse ondernemers.

Achtergebleven in Het Kompas

Na de busritten in het gebied zijn er enkele spullen achtergebleven op het Kompas. Een fotolijstje met een baby van ongeveer 1 jaar oud en een doosje met ingelegd mozaiek.
Voor informatie bellen met Service Centrum Noord en vragen naar Klazien Maathuis, tel. 484 5098.

Ophalen grof vuil en bouwafval

Mensen die huisraad of bouwafval kwijt moeten, kunnen contact opnemen met Twente Milieu, tel. 8520150. Er moet dan een afspraak gemaakt worden, waarna Twente Milieu het afval komt ophalen. Het gaat niet alleen om kapotte huisraad, maar ook om bouwafval dat ontstaat omdat de woning wordt gerepareerd. De eerste 100 kg. is gratis. Over het meerdere moet worden betaald. Dit is volgens de zogenoemde 'pakkettenregel.' Meer daarover kunt u lezen in de Afvalwijzer van Twente Milieu.

Gevonden dieren

Er worden nog steeds katten gevangen in het rampgebied. Deze worden overgeleverd aan de goede zorgen van het dierenopvangcentrum 'De Heuwkamp.'
In de regel is niet bekend wie de eigenaar is van het huisdier. Mensen die hun kat kwijt zijn, kunnen met dit dierenopvangcentrum aan de Heuwkampstraat 45 contact opnemen. Tel. 4323436.

Tijdelijke huisvesting eigenaren / bewoners

Er zijn eigenaren / bewoners van woningen die als gevolg van de vuurwerkramp hun woning in verband met herstelwerkzaamheden tijdelijk moeten verlaten. Zij kunnen zich melden bij de balie van de woningcorporaties in het IAC. Ze moeten wel een schriftelijke verklaring van hun verzekeringsmaatschappij bij zich hebben waaruit blijkt dat de ontruiming noodzakelijk is. De woning die de woningcorporatie aanbiedt heeft geen faciliteiten wat betreft stoffering

en dergelijke. Deze moeten geregeld worden in overleg met de verzekeringsmaatschappij. Overigens kunnen eigenaren / bewoners ook buiten corporaties om een oplossing zoeken voor tijdelijke huisvesting.

Asbestsanering

Bij sanering van (bedrijfs)panden kan het zijn dat de ene ruimte in een bepaald pand wel gesaneerd moet worden en een andere ruimte in datzelfde pand niet. Dit hangt samen met de staat van het asbesthoudend materiaal. Dit materiaal kan bijvoorbeeld in de vorm van isolatie om leidingen zitten. In de ene ruimte kan dit asbesthoudend materiaal beschadigd zijn en in de andere niet. Sanering is alleen noodzakelijk als het asbest is beschadigd en anders niet.

Nutsbedrijven

Het energiebedrijf Essent maakt een eindafrekening voor alle gebruikers waarvan de woning op 13 mei is verwoest of nadien onbewoonbaar is verklaard. 13 mei wordt als verhuisdatum gehanteerd. Wanneer er sprake is van een terugbetaling, dan betaalt Essent deze uiteraard aan de gebruiker terug. Een eventuele bijbetaling komt voor rekening van Essent. Tevens neemt Essent de verbruikskosten van de nieuwe woning tot en met 31 juli 2000 voor zijn rekening. De Waterleidingmaatschappij Overijssel (Wmo) hanteert dezelfde regeling op het gebied van de levering en afrekening van water als Essent.

Herhuisvesting afdeling Schuldhulpverlening

Omdat het gebouw van de Dienst Maatschappelijke Ontwikkeling aan het Molenplein de komende jaren in gebruik is als Informatie en AdviesCentrum ten behoeve van iedereen die vragen heeft over de Vuurwerkramp, is de afdeling Schuldhulpverlening verhuisd naar de Stadsbank Oost Nederland aan de Spelbergsweg 35. De medewerkers zijn er bereikbaar van maandag tot en met vrijdag tussen 8.30 en 10.00 uur. Het telefoonnummer is ongewijzigd (4845475 / 4845477).

Belangrijke adressen en telefoonnummers

Algemeen informatienummer	:	0800 1100 (dag en nacht bereikbaar) Informatie en Adviescentrum Molenplein
Amicon Zorgverzekeraar	:	053 485 39 40 (dag en nacht bereikbaar)
Gezondheidsvragen	:	GGD Twente, telefoon 0800-1100
Kamer van Koophandel	:	0800 0235328, (Bedrijvenloket)
Ouderentelefoon	:	074 250 43 43 (dag en nacht bereikbaar)
Politie	:	meldkamer 053 455 55 55 (dag en nacht bereikbaar)
PTT Post informatie	:	0800 0417 (dag en nacht bereikbaar)
Service Centrum Noord	:	Zaanstraat 12,
Asbestvragen	:	0800-1100
SOS Telefonische Hulpdienst	:	0800-0240026 (dag en nacht bereikbaar) Overdag bereikbaar bij het IAC.
Slachtofferhulp Twente	:	053 4555555 (074-2429115/0546-829217)
Storingen gas en/of licht	:	ESSENT, telefoon 0800 33 66112 (dag en nacht bereikbaar)
Peuterspeelzaal de Speeldoos	:	Deppenbroekstraat 5, tel.nr. 4350151
Peuterspeelzaal Dikkertje Dap	:	IJstraat 4, tel.nr. 4351638 Er is ook weer ruimte voor nieuwe kinderen
Storingen telefoon	:	0800 0407 of de klantenservice KPN 0800 0402(dag en nacht bereikbaar)
Storingen watervoorziening	:	WMO, telefoon 0800 1421 of 074 851 51 51 (dag en nacht bereikbaar)
Turkse Vrouwen Telefoon	:	0800 0240027 Nu ook bereikbaar voor iedereen (dus niet alleen voor vrouwen) die Turks te woord gestaan wil worden
Bureau voor rechtshulp Bisschopstraat 12, Ma-vr tussen 9.00 - 17.00 uur	:	053 4801919
Stichting Enschede Aannemers	:	0800 0651
Letselschade informatie	:	0900 6643825
Centraal aanmeldpunt spreekuur Letselschade	:	053 4335466
Vereniging Eigen Huis	:	033 4507750
Stichting Stedelijk Wonen	:	53 4343565
Belangenver.Slachtoffers Vuurwerkramp	:	Voorlopig wijkcentrum Kompas 053 4351638

Nota

Aan	Van
Staatssecretaris	DGOOV

Datum	Kenmerk	Gesteld door	Doorkiesnummer
16 mei 2000	EB2000/70379	hBWZ, 5.1.2e 5.1.2e	(070)3027432

(Mede)paraaf
dBRB 16/5

Onderwerp

Ramp in Enschede

Probleemstelling

Naar aanleiding van een artikel in het Algemeen Dagblad van vanmorgen heeft u aan de plv dBRB de vraag gesteld of de bestrijding van (in eerste instantie) de brand in Enschede zaterdag jl. valt onder de strekking van de brief waarmee het rapport: 'Realistisch oefenen: de binnenbrand' van de Inspectie Brandweerzorg en rampenbestrijding onlangs aan de Tweede Kamer is aangeboden (de brief treft u hierbij aan).

Feitelijke gegevens

Het inspectierapport heeft het beoefenen van de binnenbrand als onderwerp. Van een binnenbrand was in Enschede volgens de informatie die nu beschikbaar is geen sprake. Het onafhankelijke onderzoek moet uitwijzen van welk type brand sprake was en of de brandweer die correct heeft bestreden.

In de brief aan de TK werd, na bespreking van de conclusies van de Inspectie, ook een kader voor oefenbeleid beschreven. Daarbij werd de concept-leidraad 'Oefenen bij de brandweer' genoemd. In deze leidraad worden onder meer alle onderwerpen beschreven die brandweerkorpsen moeten oefenen en is de frequentie aangegeven waarmee deze onderwerpen minimaal moeten worden beoefend. De concept-leidraad wordt in juni in het brandweerveld verspreid.

Toezeggingen aan Eerste/Tweede Kamer

geen

Advies

Ter kennisneming.

Beslissing bewindspersoon cq secretaris-generaal

PCC Overijssel
Provinciaal Coördinatie Centrum
voor de rampenbestrijding

Nummer PCC: \

Noodnet telefoon 52002-2901/02/03
Noodnet telefax 52804
52002 - 2919
Telefoon 038 425 2321/22/24
Telefax 038 422 3675

Bezoekadres PCC:
Luttenbergstraat 2
Zwolle

FAXBERICHT

Eerste blad van bladen **Datumtijdgroep:**

Aan : NCC
T.a.v. : 5.1.2e
I.a.a. : —
Van : 5.1.2e
Stafsectie : OOV
Informatie (telefoon) : 5.1.2e
Onderwerp : briefing ~~Tattooi~~ premier,

Bijgaand fax van bgm Enschede

Ministerie van Binnenlandse Zaken en Koninkrijksrelaties
DGOOV / Directie Brandweer en Rampenbestrijding
Ingekomen: 22 MEI 2000
OOV/BEF
Te verblijven:
Kopie verstr.:
ES 2000/71194.

Korte briefing crisisstaf Enschede t.b.v. minister-president Kok

dd. 16 mei 2000 16.00 uur

1. Toedracht van de ramp
- op zaterdag 14 mei 2000 is kort na 15.00 uur brand uitgebroken in de vuurwerkopslagplaats S.E. Fireworks aan de Tollenstraat;
- de brand is gevolgd door een aantal enorme explosies.

2. Eerste acties
- direct na de ramp is het getroffen gebied door burgemeester Mans van Enschede het rampenplan in werking gesteld; hulpverleningsdiensten uit de wijde omgeving (Nijmegen, Zwolle, Duitse grensstreek) zijn gealarmeerd en hebben bijstand verleend
- crisiscentrum in Enschede ingericht
- RCC Hengelo en PCC Zwolle en het NCC zijn geactiveerd.
- direct na de ramp is de neerslag die tot Deken is gevallen op milieu-aspecten onderzocht; op zondag 14 mei is door het RIVM onderzoek verricht naar het vrijkomen van asbestdeeltjes; conclusie: met uitzondering van de plek van de ramp werden geen vergrote hoeveelheden asbest aangetroffen; voorwaarschuwingen met gedragsadvies zijn ingetrokken.

3. Slachtoffers
- 16 dodelijke slachtoffers, 601 gewonden, 39 mensen opgenomen ziekenhuis (6 intensive care) (toestand per ca. 16.00 uur)

4. Vermisten
- ca. 200 mensen vermist; in die zin dat het mensen betreft die zich (nog) niet hebben gemeld bij een of meerdere hulpverleningsdiensten maar wonen volgens het bevolkingsregister in het getroffen gebied. Laatste update volgt morgen

5. Kwaliteit hulpverlening
- hulpverlening snel en doelmatig op gang gekomen; geen gebrek aan personeel en materieel
- enorm veel hulp uit burgerij
- woningbouwverenigingen hebben woningen beschikbaar gesteld
- momenteel nog enkele 10 tallen mensen in de noodopvang in de Diekmanhallen

6. Communicatie
- RTV Oost, omroep voor Overijssel fungeert als ramperzender; programma's geheel in het teken van de ramp, uit onderzoek blijkt dat de regionale omroep buitengewoon goed bekeken wordt. Relevante informatie staat op de teletekstpagina's van RTV Oost in meerdere talen;
- eerste 24 uur na de ramp ieder uur persbriefing olv burgemeester dan wel loco-burgemeester later frequentie teruggeschaald;

7. Schade
- Moeilijk te overzien; eerste schatting verzekeraars; 250 a 300 miljoen guldens (exclusief infrastructuur). Minimaal 400 woningen verwoest en circa 1000 woningen beschadigd.

8. Vergunning SE Fireworks
- Het bedrijf werkte met een vergunning van de gemeente Enschede, nadere precisering volgt

9. Communicatie allochtonen
- Informatie zowel in het arabisch, turks en marokkaans zowel per digitaal als op papier verstrekt, tolken aanwezig in hulpverleningscentra; onder de slachtoffers veel allochtone Enschedeërs.

10. Huisvesting
- Bewoners buitenring kunnen vanaf heden terug naar hun woning, voor zover de toestand van de woning dat toelaat.

11. Nazorg
- Volop activiteiten, plan voor lange termijn wordt opgesteld met betrokkenheid van VWS

Nadere informatie: gemeente Enschede
Gemeentesecretarie 5.1.2e
053 – 488110

Met vriendelijke groet,

Jan Mans, burgemeester van Enschede

5.1.2e

TOTAL P.03

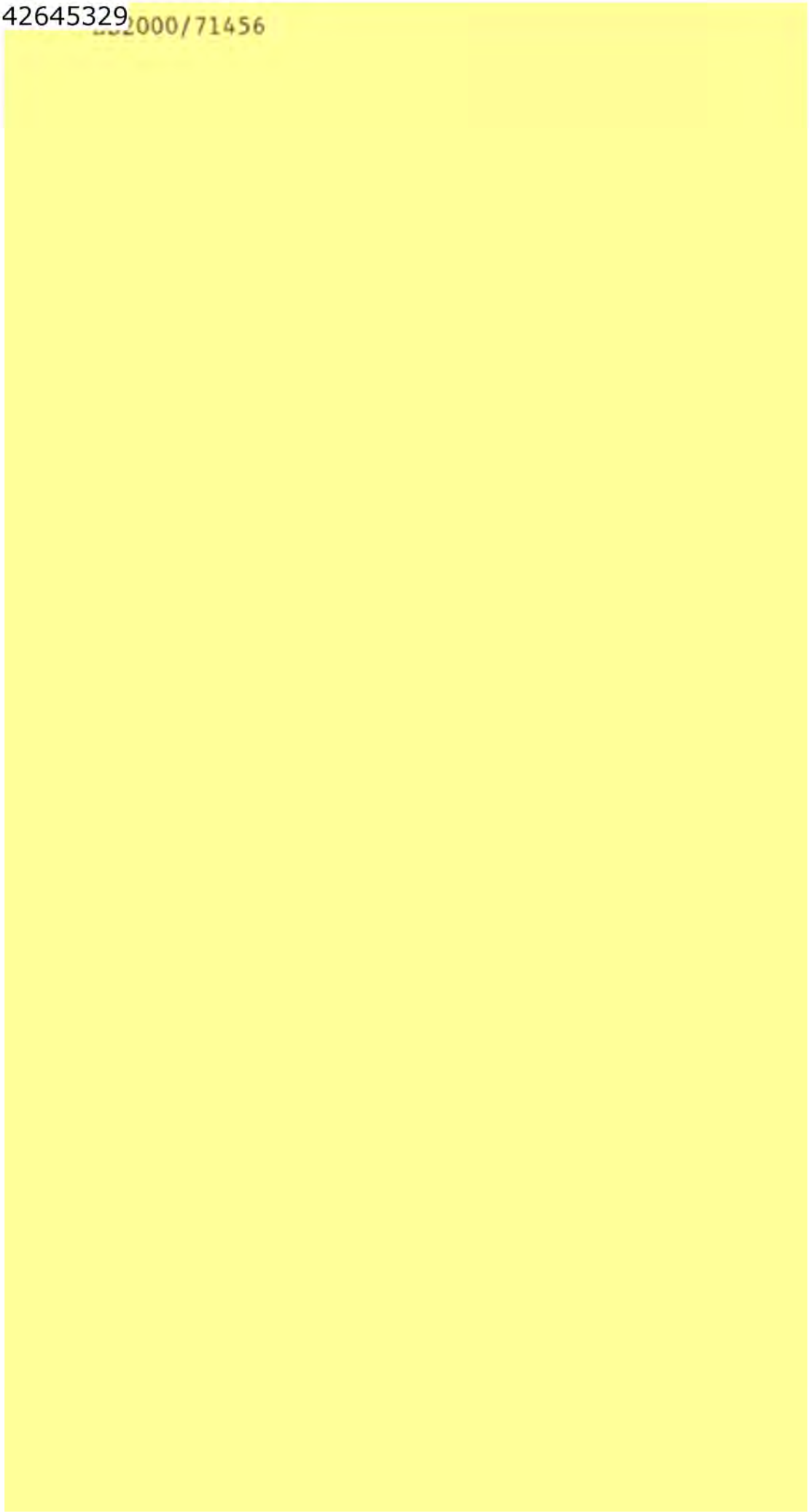
2000/71456

vorige beeld vernieuwen volgende

- Zoektocht naar vermisten
  16-5-2000
- Lessen uit de Bijlmer in Enschede toegepast
  16-5-2000
- Vuurwerkbranche met stomheid geslagen
  15-5-2000
- Brandweer: Eerste inschatting buitenbrand
  15-5-2000
- Onbegrip over plaats vuurwerkloods
  15-5-2000
- Burgemeester Mans: de Mick Jagger van Enschede
  15-5-2000
- Tweede Kamer wil onderzoek
  15-5-2000
- 'Onnodige doden en gewonden'
  15-5-2000

DOSSIER ENSCHEDE

[Pagina <<< 1 2 3 4 5 6 7 8 9 10 11 12 13 14 15 16 17 18 19 20 21 22 23 >>>]

'Onnodige doden en gewonden'

Door Arjan Paans en Kees Wessels
Utrecht - Door een inschattingsfout van de brandweer zijn bij de ramp met de Enschedese vuurwerkfabriek onnodig veel doden en gewonden gevallen. Dat zegt directeur P. van der Torn van het Nederlands Instituut voor Urgentiegeneeskunde (NIVU).

Onderzoekers van het NIVU, dat vorig jaar door de rijksoverheid in het leven werd geroepen, zijn direct na de ramp begonnen met het opstellen van een evaluatie waaruit lessen voor de toekomst moeten worden getrokken. Hoewel hij in het belang van het onderzoek nog geen eindoordeel wil vellen, doemen bij Van der Torn veel vragen op over de hulpverlening bij de ramp. ,,Dit muisje krijgt nog een staartje. Bij dit soort rampen zorg je ervoor dat mensen op een veilige afstand van 250 meter blijven. Kennelijk ging de brandweer ervan uit dat er een papieropslag in de brand stond, anders hadden ze voor een heel ander aanvalsplan gekozen. Er is sprake van een duidelijke inschattingsfout, anders waren er geen hulpverleners overleden en waren de omwonenden veel eerder geëvacueerd." De Enschedese brandweer ontkent dat overigens.

Staatssecretaris De Vries (Binnenlandse Zaken) heeft onlangs een brief naar de Tweede Kamer gestuurd waarin hij schrijft dat de beoordeling van brandweerleiding te veel is gericht op `direct aanpakken'. Die benaderwijze strookt volgens hem met de hedendaagse opvattingen over veiligheid. ,,Hierdoor bestaat het gevaar dat de noodzakelijke centrale beoordeling en besluitvorming, alsmede het toezicht op de uitvoering onvoldoende tot hun recht komen", aldus de Vries.

Eerder constateerde het Nederlands Instituut voor Brand- en Rampenbestrijding (NIBRA) dat brandweermannen of

hun bevelvoerders inschattingsfouten maken. Uit een analyse van acht ernstige ongevallen sinds 1990 blijkt dat bevelvoerders vaak gretige brandweermannen gebouwen insturen, ook als er geen slachtoffers aanwezig zijn en het pand niet van sloop te redden is.

Ook schiet de praktische opleiding van brandweermannen tekort. Uit onderzoek van de Inspectie Brandweerzorg en Rampenbestrijding is gebleken dat 40 procent van de korpsen in de periode 1996-1998 niet één keer heeft geoefend op een binnenbrand. Volgens de Vries vallen daardoor onnodige slachtoffers. ,,Hierdoor missen veel korpsen de vaardigheid om veilig en effectief een binnenbrand te bestrijden. Als de oefenfrequentie wordt opgevoerd, neemt de kans op slachtoffers (onder burgers en onder brandweerlieden) bij echte binnenbranden af'', zo schrijft hij de Kamer.

Brandweermannen zouden minimaal twee keer per jaar moeten oefenen. De staatssecretaris gaat bij gemeentes aandringen meer geld beschikbaar te stellen voor oefencentra. Tevens wil hij kijken of het bedrijfsleven daarbij een rol kan spelen.

Het NIVU werd vorig jaar opgericht omdat de Inspectie voor de Gezondheidszorg en de Inspectie Brandweerzorg en Rampenbestrijding constateerden dat de spoedeisende medische hulpverlening bij ongevallen en rampen moest worden verbeterd. De ministers van Binnenlandse Zaken en van Volksgezondheid onderschreven die constatering en namen een reeks maatregelen waardoor de hulpverlening bij toekomstige rampen in betere banen moest worden geleid.

De NIVU-directeur vindt het hoog tijd dat bij vergunningaanvragen voor het opslaan van gevaarlijke stoffen in de toekomst een geneeskundige wordt betrokken. ,,Tot nu toe maakt de brandweer die inschatting, maar vooral vanuit brandweeroptiek. De geneeskundige inbreng is vrijwel nihil.'' Volgens hem wordt weliswaar gekeken hoeveel doden er bij een ongeluk zouden kunnen vallen, maar is dat eigenlijk onzin. ,,Aan doden kan de hulpverlening niets meer doen, het gaat juist om het aantal te verwachten gewonden.''

De eerste indruk van Van der Torn is dat de acute opvang na de ramp redelijk tot goed is verlopen. Wel waren er, door 'professioneel enthousiasme', veel te veel ambulances uit alle hoeken van het land op de rampplek afgekomen.

Ook het NIBRA vindt dat de afwikkeling van de ramp soepel verloopt. ,,Niet om onszelf op de borst te kloppen maar we hebben vorig jaar Twente klaargestoomd voor het millennium'', zegt G. van Staalduinen, adjunct-directeur van het NIBRA. ,,Ik zie op televisie veel terugkomen van onze tips.''

Van Staalduinen heeft de nodige vragen bij de dood van de brandweerlieden. ,,Op tv zag ik vuurwerk in het gras liggen smeulen, dus dat er ontploffingsgevaar was, moet

de brandweer hebben geweten. Maar het ging zo snel dat het niet duidelijk is of er een inschattingfout is gemaakt. Gezien het grote gevaar had de leidinggevende iedereen direct weg moeten sturen. Misschien is dat wel gebeurd, maar waren ze te laat. Ik weet dat er in Drenthe een soortgelijk voorval heeft gespeeld en dat de brandweer toen iedereen over zich heen kreeg omdat ze op een kilometer afstand bleven. Er zit een spanningsveld tussen optreden en absolute veiligheid. Daar moet tijdens de opleiding van de brandweermannen extra aandacht aan worden besteed."

Nederlands Instituut voor Urgentiegeneeskunde

Hr. Bout cc. dBRB

19/5

Aan de 5.1.2e
5.1.2e
Postbus 20011
2500 EA Den Haag

Ministerie van Binnenlandse Zaken en Koninkrijksrelaties
DGOOV / Directie Brandweer en Rampenbestrijding
5472
Ingekomen: 23 MEI 2000
Verantw. afd.: COV/PSEF Te verblijven: COV/PSEF
Afdoening per: 13062000 Kopie verstr.:
Agendanummer: ES2000/71456

Onderwerp: Artikel in AD over Enschede
Datum: 17-5-2000

Geachte heer 5.1.2e

Naar aanleiding van het artikel in het Algemeen Dagblad van 15 mei j.l., dat opent met de kop "Onnodige doden en gewonden", vraag ik graag uw aandacht voor het volgende.
In dat artikel worden mij uitspraken over vermeend disfunctioneren van de Enschedese brandweer in de mond gelegd, die ik niet heb gedaan.
In algemene zin heb ik vragen over veiligheid van de hulpverleners, voorzorg en vergunningverlening beantwoord. De journalist heeft deze antwoorden echter, gebruik makend van zijn journalistieke vrijheid, op de specifieke context van de rampenbestrijding in Enschede betrokken. Ik laat dat uiteraard voor zijn rekening.
In het juni-nummer van Brand en Brandweer wordt een kort interview met mij gepubliceerd waarin de correcte context van mijn uitspraken wordt weergegeven.
Het leek mij zinvol u hierover te informeren.

Met vriendelijke groet,

5.1.2e

cc.
Raad van Toezicht NIvU en departementale adviseurs

Postadres: p/a Centraal Militair Hospitaal, Postbus 90000, 3509 AA Utrecht
Bezoekadres: Heidelberglaan 100, 3584 CX Utrecht, Telefoon: (030) 250 22 58, Fax: (030) 250 22 57

Het Nederlands Instituut voor Urgentiegeneeskunde is het kwaliteitscentrum en kennisnetwerk voor spoedzorg, met name bij grootschalige ongevallen en rampen.

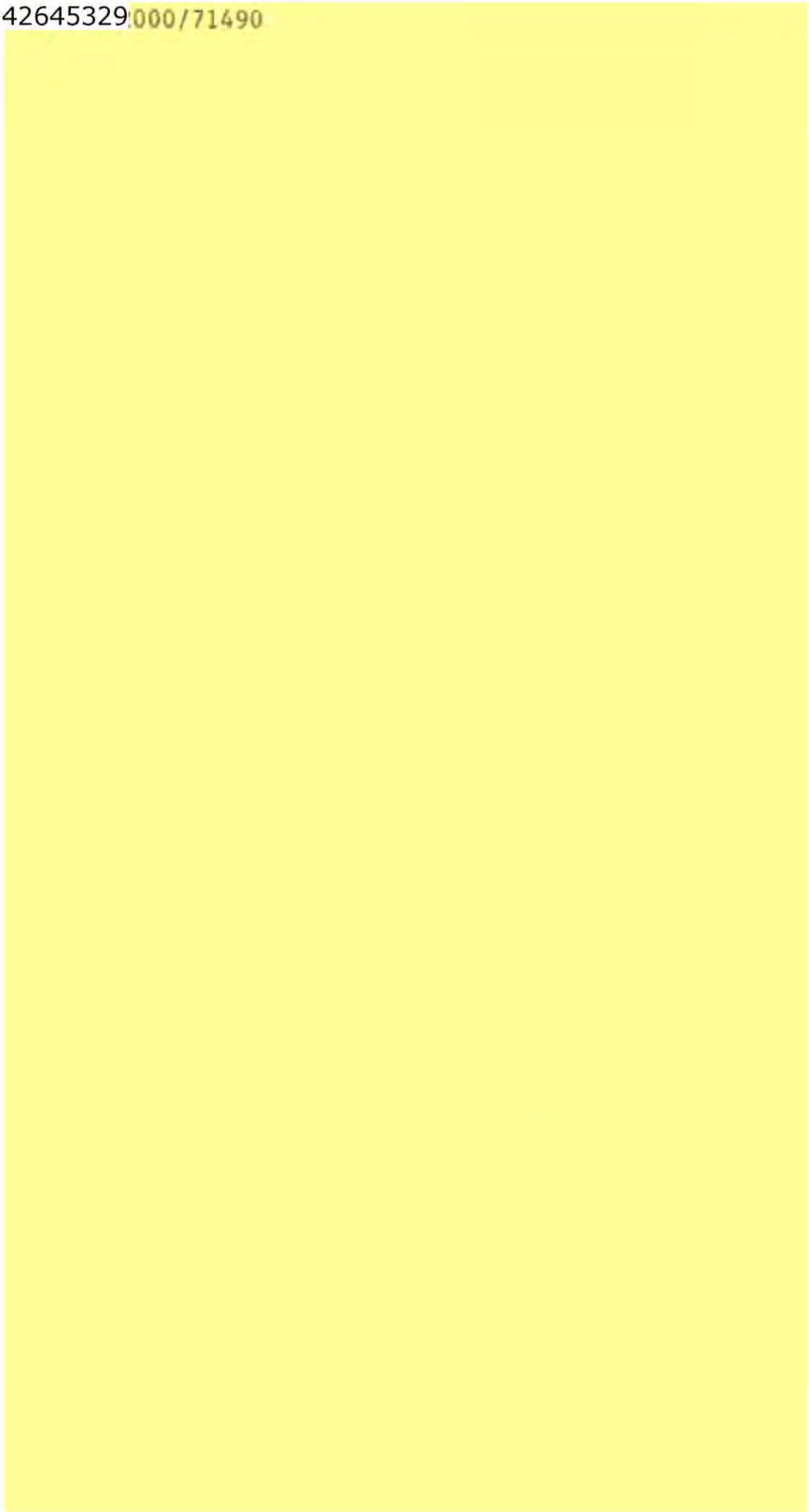

Page 1 A:1T5998 90 00-05-18-08:00

18/5 12.33u

22/5 archief : algemeen

POLITIE

Postbus 100
3970 AC Driebergen
Telefoon (0343) 53 53 34
Telefax (0343) 51 89 91

- Korps landelijke politiediensten
- Divisie Mobiliteit

Faxbericht aan • Ministerie van Binnenlandse Zaken & Koninkrijkrelaties
Nationaal Coordinatie-centrum

Beatemd voor • Dhr. Van Lingen en/of Goed

Faxnummer • 070 - 3614464

Afkomstig van • 5.1.2e

Onderwerp • persinformatie ramp Enschede

Datum • 18 mei 2000

Opmerkingen •

Faxbericht:

I.S.

Naar aanleiding van uw verzoek aan de plv. KC van het KLPD van gisteren (17-05) doe ik u hierbij toekomen het - laatste door ons ontvangen - perscommuniqué van de gemeente Enschede (d.d. 17-05-2000 13.00 uur) alsmede 2 berichten welke van de ANP telex zijn afgehaald.

Naar de inhoud van deze berichten veroorloof ik mij verwijzing.

Ik hoop u hiermede voldoende te hebben geïnformeerd.

De Staf Grootschalig - en Bijzonder Optreden KLPD

namens deze

5.1.2e

Ministerie van Binnenlandse Zaken en Koninkrijkrelaties
DGOOV / Directie crisisbeheer en rampenbestrijding
Ingekomen: 23 MEI 2000
Verzonden d.d.: COO/PSEF Te verblijfpl.:
Afdeling per: Kopie verstr.:
Agendanummer: ES 2000/71490

Aantal pagina's • 11 Inclusief dit voorblad. Bel ons als u niet alle pagina's hebt ontvangen

P.1 18 MAY '00 07:42 31 343 518991

NUMMER 35
Perscommuniqué gemeente Enschede:
Stand van zaken per woensdag 17 mei, 13.00 uur

LAATSTE INFORMATIE

Geruchten Grolsch blijken niet waar

Er gaat een hardnekkig gerucht dat er gevaar dreigt bij Grolsch. De brandweer heeft de situatie ter plekke onderzocht en meldt dat het gerucht volstrekt onjuist is.

Nieuwe initiatieven vanuit de bevolking

Alle Enschedese basisscholen hebben besloten om op woensdag 17 mei van 19.00 – 20.00 uur hun deuren te openen voor financiële giften van de Enschedese bevolking.
Na dit tijdstip kan tot en met vrijdag tijdens de schooltijden ook geld op de scholen worden gebracht.

Kledingbeurs in de Diekmanhal

Alleen nog vandaag en morgen (17 en 18 mei) van 10.00 – 17.00 uur voor alle gedupeerden.

Inzameling

Inzameling van alle gebruikte goederen staat stop.

Alleen nieuwe goederen zijn welkom (geen kleding) en dan in grote hoeveelheden (300 à 400 stuks).
Er is behoefte aan nieuwe meubelen. Deze moeten naar *de vliegbasis Twenthe* worden gebracht en dus *niet* naar de Diekmanhal.

Overbruggingsuitkering

Tot en met 16 mei zijn 1278 overbruggingsuitkeringen tot een bedrag van *f*1,5 miljoen uitgekeerd.

Slachtoffers

Situatie slachtoffers op 16 mei 2000 om 21.30 :

In totaal 16 doden geborgen.

In totaal 944 gewonden waarvan 40 in ziekenhuizen, daarvan weer 5 op de IC.
De stijging van bijna 300 ten opzichte van de vorige rapportage is het gevolg van een nagekomen opgave van huisartsen. Het betreft gewonden die zijn behandeld in de periode gelegen tussen 14 mei 10.30 uur en 16 mei 16.30 uur. Deze cijfers zijn reeds in de loop van de avond van 16 mei beschikbaar gekomen. Aan de namenlijst wordt op dit moment gewerkt.

Herdenkingsdienst
In de loop van de dag wordt datum en lokatie van de herdenkingsdienst bekend gemaakt.

page 3 A:TF5998 90 00-05-18-08:00

Ontvangst delegatie fraktievoorzitters van de 2e Kamer
Vanmiddag is er een ontvangst om 15.00 uur van de delegatie fraktievoorzitters in de Mozaiekzaal van het stadhuis. Om kwart voor vier vertrekt men naar Service Centrum Noord.

DRINGENDE OPROEP OM ZICH TE MELDEN:
ER WORDT ZEER DRINGEND VERZOCHT DAT IEDEREEN DIE ZICH NOG NIET HEEFT GEMELD DAT HIJ OF ZIJ TERECHT IS ZICH ZO SPOEDIG MOGELIJK MELDT BIJ HET TELEFOONNUMMER: 053- 4845000
Het informatienummer is tevens bestemd voor mensen die op zoek zijn naar familie of kennissen

Politie helpt bij huizen ivm noodweer
De activiteiten van de politie bij/in de huizen in het afgesloten rampgebied dinsdagavond waren te zien, hielden verband met het opkomende slechte weer. Dat was aanleiding om de politie in te schakelen om bij de betreffende huizen spullen weg te halen bij de ramen.

Nieuwe grenzen rampgebied

<u>Noordelijk deel</u>
Een deel van het Noordelijk rampgebied wordt vrijgegeven alleen voor bewoners. Aannemers die hen begeleiden hebben eveneens toegang. Uitzondering vormen enkele flats (waaronder twee winkelflats, een woonflat en drie torenflats)

Adressen die nog niet vrijgegeven zijn.:
Fazantstraat 52 t/m 110
Fazantstraat 155 t/m 221
Fazantstraat 223 t/m 339.
Van Damstraat 44 t/m 160 (de zuidelijke kant van de straat)
Meeuwenstraat 20 t/m 136
Aan deze flats moeten nog nader onderzoek en herstel plaatsvinden voor zij ook kunnen worden vrijgegeven.

zie kaartje aan het eind van dit document.

POORTEN (LEGITIMATIE BEWONERS)
Het bovengenoemde voor bewoners vrijgegeven gebied is toegankelijk via
poort 1: Copperstraat/Van Damstraat
poort 2: Spechtstraat/mekkelholtweg
poort 3: Spechtstraat/Meeuwenstraat
poort 4: Stroinksbleekweg/Hulsmaatstraat

<u>Zuid</u>
In het zuidelijk gebied is de grens verlegd richting Lasondersingel. Het betreft het gebied rondom de Da Costastraat. De Gereformeerde Kerk Enschede Noord (Noorderkerk) aan de Lasondersingel 18 is ontoegankelijk.

Milieuvergunning opslagplaats

Belangrijkste punten:

1 – In kader van W.O.B. is de milieuvergunning van het bedrijf Fireworks door de gemeente Enschede beschikbaar gesteld. Overige documenten worden nog niet vrijgegeven hangende het op stapel staande onafhankelijk onderzoek.

2 – In 1977 is er een oprichtingsvergunning verstrekt door de gemeente Enschede voor een 13-tal bunkers, elk opgedeeld in 14 compartimenten, waarvan 1 bestemd als werkruimte.

3 - In 1979 is er een uitbreidingsvergunning verstrekt voor 7 garageboxen (zgn. MAVO-boxen) en voor uitbreiding van de hoeveelheid vuurwerk.

4 – In 1997 is er een revisievergunning verstrekt, met het accent op professionalisering van de vuurwerkopslag en vuurwerkproductie. Deze vergunning bevatte ook een uitbreiding met 3 zeecontainers, met opslagtoestemming voor licht vuurwerk.

5 – In 1999 is er een vergunning verstrekt voor de plaatsing van 11 zeecontainers (licht vuurwerk) en een toegestane uitbreiding van de hoeveelheid in de boxen en containers.
In totaal was er toen een toegestane capaciteit ontstaan van 158.000 kilo.

6 – Alle vergunningen, en met name ook de laatste, zijn gepubliceerd (volgens wettelijk voorschrift) en er is een cirkel rond het bedrijf getrokken waarbinnen omwonenden geïnformeerd zijn.

7 – In 1997 is er van 1 omwonende een "bedenking" ingebracht, met daarin de opmerking "de opslag pas niet in een woonwijk". Deze opmerking staat daar tot spijt van het gemeentebestuur, uiteraard. Het antwoord is van planologische aard (ruimtelijke ordening) en past niet in een milieuvergunning.

8 – In 1999 is geen bezwaar of bedenking ingediend na publicatie.

9 – Eind 1999 is er nog een steekproefcontrole geweest. De uitkomst was dat de vergunning werd nageleefd.

10 – De situering van het bedrijf (30 ha) in een woonwijk, met een uitbreidende opslagcapaciteit stond op de agenda bij de gemeente. Er werd gewerkt aan verplaatsing van het bedrijf naar een andere locatie.

11 – Het gemeentebestuur spreekt uit dat zij graag een bijdrage levert aan een landelijk discussie betreffende regelgeving bij opslag van vuurwerk en of deze nog voldoet aan de te stellen eisen.

Deelnemingbetuiging

Kaarten met deelnemingbetuiging kan men sturen aan:
Gemeente Enschede, Postbus 20, 7600 AA Enschede.
Daarnaast kan het condoleanceregister getekend worden via internet: Postbus20@enschede.nl

Drinkwatervoorraad weer op peil

De WMO (Waterleiding maatschappij Overijssel) heeft de drinkwatervoorraad weer op peil. Deze was als gevolg van de bluswerkzaamheden de afgelopen dagen sterk teruggelopen. Een en ander betekent dat er voldoende water is en dat het sproeiverbod opgeheven is.

einde laatste informatie

SLACHTOFFERS

dodental : 16 ; 6 personen geïdentificeerd
gewonden: 643: 37 opgenomen in het ziekenhuis; 5 op de IC; 200 vermisten
De zoektocht naar overlevenden gaat door.

Huisvesting

Diekmanhal gesloten

De opvang in de Diekmanhal is vanavond om 18.00 uur beeindigd. Voor huisvestingsvragen kan men morgen vanaf 8.00 tot 20.00 uur terecht bij de locatie Molenplein. Deze locatie is 24 uur per dag telefonisch bereikbaar onder nummer 484.50.00. Met name bewoners en studenten die nu nog op het terrein van de Universiteit worden gehuisvest, wordt gevraagd contact op te nemen.

Afzetting binnenring met Heras hekwerk

De afzetting van de binnenring is te herkennen aan hekken van Heras hekwerk.

Opvang schoolkinderen

Binnenring

Anna van Buren, Meeuwenstraat 4 blijft de kinderen opvangen in het Emosgebouw. 's morgens van 8.30 tot 11.45 uur. Er is verangende huisvesting gevonden. Nadere berichtgeving volgt zo spoedig mogelijk.

Noordlinde, Dr. van Damstraat, kinderen zullen vanaf maandag 22 mei a.s. worden ondergebracht in het multifunctionele gebouw in de Esmarke. Nader bericht volgt. In de tussentijd worden de kinderen opgevangen in Het Kompas aan de IJstraat.

Titus Brandsma, Mekkelholtspad 4. De leerlingen krijgen de hele week nog geen les en zullen persoonlijk door hun mentor benaderd worden voor een gesprek. De leerlingen zullen waarschijnlijk vanaf maandag 22 mei "geconcentreerd" worden opgevangen in de locatie van de school aan de Dollardstraat en wel als volgt: de oudste groepen krijgen intensievere stage. De andere groepen krijgen per dag tenminste een dagdeel les. Wanneer alternatieve huisvesting voor de langere termijn noodzakelijk is, is er reeds een passende oplossing aanwezig. Nadere berichtgeving volgt.

VSO-De huifkar, Meeuwenstraat 180 + werkervaringsproject Huismaatstraat 45. De leerlingen ontvangen de hele week geen onderwijs. M.b.t. de opvang wordt individueel contact gezocht door de school met de leerlingen. Vervangende huisvesting is gevonden. Nadere berichtgeving volgt.

Buitenring

De werkhaven, Staringstraat 15, op woensdag 17mei worden de lessen hervat.

Bonifatius, Zaanstraat 10 en IJstraat. Kinderen worden opgevangen in de locatie aan de Zaanstraat. het gebouw aan de IJstraat wordt momenteel gerepareerd.

ESV, Tichelweg 7. De schade aan het gebouw is hersteld. de lessen beginnen woensdag 17 mei weer.

Interzuilaire Opvangklas, Nieuwe Schoolweg 51. De lessen beginnen weer op woensdag 17 mei.

Ariënsschool, locatie Nieuwe schoolweg 51. De lessen beginnen weer op woensdag 17 mei.

Het Stedelijk Lyceum, locatie Kottenpark start in principe vrijdag 19 mei a.s. De locatie Min. Savorin Lohmanlaan 58 start, indien mogelijk, woensdag 17 mei weer. Over de locatie Boddenkampsingel 80 volgt nadere berichtgeving.

VEEL BELANGSTELLING VOOR ENSCHEDE VIA HET INTERNET

De internetsite van de gemeente Enschede (www.enschede.nl) is de afgelopen dagen meer dan 125.000 maal bezocht. Op deze site is regelmatig het laatste nieuws te vinden.
Via de mail (postbus20@enschede.nl) zijn inmiddels al ruim 1500 condoleance-mailtjes binnengekomen.
Vele sites hebben inmiddels een link aangebracht naar de site van de gemeente Enschede.

Afgelastingen evenementen

- De Internationale Twente Marathon 21 mei a.s. is afgelast.
- Marinus Goedharttoernooi (meerdere avonden)
- Vergaderingen raadscommissies (meerdere avonden)
- Schoolvaardigheidsproeven do 18 mei, vr 19 mei
- CDA avond over leefbaarheid do 18 mei
- Muziekevenement in Pathmoshal
- Het 6 tegen 6 toernooi voetbalclub Vogido
- Alle wedstrijden en trainingen voor deze week van korfbalclub WIK
- Het Nederlandse Astmafonds zal deze week niet collecteren in Enschede
- Concert van de Koninklijke Enschedese Burgerharmonie in zalencentrum Vrieler op vrijdagavond
- Muziekmanifestatie Drum- en Showfanfare EDES as zondag op het terrein van korfbalclub Rigtersbleek
- Voetbaltoernooi 'Het kampioenschap van Enschede' op het terrein van voetbalclub UDI
- Examens reanimatie en lessen van de Enschedese EHBO-vereniging
- Alle voorstellingen t/m zondag in de Grote Kerk, Twentse Schouwburg en het Muziekcentrum
- Het feest van de supportersvereniging van FC Twente
- Alle activiteiten in het komende weekend in het kader van het 110-jarig bestaan van het Leger des Heils
- De kampioensreceptie van voetbalvereniging van FC Het Centrum as zaterdag is uitgesteld
- De concerten donderdag en vrijdag van het Poppodium ATAK, zaterdag aangepast programma
- Alle openbare activiteiten van het Conservatorium Enschede
- De clubmatch van de Twentse Kynologen Vereniging as zondag
- Feestavond ivm 50-jarig bestaan van muziektheater Music Hall as zaterdag
- Promotie wedstrijd Sparta Enschede - VSCO van dinsdag is uitgesteld, het A1/B1 toernooi as zaterdag gaat niet door
- Fietsafstelactie van de Fietsersbond, afdeling Enschede,a.s. zaterdag is voor onbepaalde tijd uitgesteld.

ONTSTAAN VAN DE BRAND

De heer 5.1.2e commandant van de brandweer deelde mee dat er bij het begin van de brand sprake was van verschillende kleine brandjes op het terrein waar de bunkers zich bevinden. Het feit dat er geen aanvalsplan voor dit specifieke project bestond verandert niets aan de wijze van aanpak van de brand. In beide gevallen was de enige mogelijkheid in eerste aanleg om het vuur te blussen met water.

INFORMATIECENTRUM TELEFONISCH 24 UUR PER DAG BEREIKBAAR

De gemeente heeft een informatiecentrum ingericht aan het Molenplein. Dit centrum kan telefonisch worden bereikt onder tel. 053 – 484 5000. Dit telefoonnummer is de komende dagen 24 uur bereikbaar. Op het Molenplein zijn medewerkers van de Dienst Maatschappelijke Ontwikkeling,

Burger- en Algemene Zaken en de Bouw- en Milieudienst aanwezig, alsmede van verzekeringsmaatschappijen en Zorgverzekeraar Amicon.
Mensen die liever persoonlijk naar dit informatiepunt komen kunnen daar op 15, 16 en 17 mei van 09.00 uur tot 20.00 uur terecht.
Voor normale bijstandsaanvragen zijn de Wijkservicecentra aan de Wesselerbrinklaan 102, B.W. ter Kuilestraat 33 en de Zaanstraat 12 geopend van 09.00 uur tot 17.00 uur.

AFDELING BURGERZAKEN STADHUIS GEHELE WEEK GESLOTEN

De kantoren in de stadsdelen zijn normaal geopend. Dat wil zeggen van 13.00 uur tot 16.30 uur. In het Servicecentrum Noord van 08.30 uur tot 16.30 uur.

MEER INFORMATIE OVER HUISVESTING IS TE VINDEN OP DE SITE VAN WONINGCORPORATIE DOMIJN: WWW.DOMIJN .NL

ZAAKWAARNEMING

De gemeente heeft toestemming gegeven aan derden om maatregelen te treffen in het kader van het dichttimmeren van woningen ter voorkoming van schade.

MEER LOCATIES CONDOLEANCEREGISTER

Vanaf maandag 13.00 uur t/m woensdag 17.00 uur liggen op de volgende locaties condoleanceregisters ter tekening:

- Stadsdeel Centrum: Burgerzaal gemeentehuis
- Stadsdeel Zuid: Wesselerbrinklaan 102.
- Stadsdeel West: B.W. ter Kuilestraat 33
- Stadsdeel Noord: Zaanstraat 12
- Stadsdeel Noord: Wijkcentrum De Sloep, G.J. van Heekstraat 408
- Stadsdeel Oost: Wijkcentrum 't Volbert, Anemoonstraat 20
- Wijkcentrum De Roef, Pastoor Geertmanstraat 17
- Arianhuis Glanerbrug, Redemptoristenpark 1
- Hogeschool Enschede: locatie Tromplaan
- Universiteit Twente: locatie receptie gebouw De Vrijhof
- Boekelo: Dorpshuis Hulscher, Beckummerstraat 2
- Lonneker Dorpshuis, Dorpstraat 98
- Usselo Verenigingsgebouw bij Hervormde Kerk, Lammerinksweg
- Brandweerkazerne Hengelosestraat 77

Tevens bestaat de mogelijkheid condoleanceregisters te tekenen in de gemeentehuizen van Almelo, Borne, Haaksbergen, Hengelo en Oldenzaal, tijdens de daar geldende openingstijden.
U wordt uitgenodigd op één van deze adressen uw deelneming te betuigen.

U kunt uw condoleance ook betuigen via de mail: postbus20@enschede.nl

Informatie voor alle direct getroffenen

Het wijkcentrum Noord -Zaanstraat 12 - is de gehele dag geopend.
Voor alle voorkomende vragen kunt u daar terecht.

Wat te doen bij storingen?
Storing van gas en/of licht ESSENT tel. 0800 3366112
Storing bij watervoorziening WMO tel: 0800 1421 of 074 - 8515151
Storing bij telefoon: 0800 0407 of de klantenservice KPN 0800 0402

Bouwafval aan straat
Puin, glas en houtafval mag u aan straat zetten. Dat wordt opgehaald. Meubels worden niet opgehaald. Zet dus geen meubels aan straat.

24 uur per dag beschikbaar voor psychologische en emotionele ondersteuning
SOS Telefonische hulpdienst: 074 – 243 33 33

page 8 A:tf5998 90 00-05-18-08:00

Turkse Vrouwentelefoon: 074 – 250 88 88*
Ouderentelefoon 074 – 250 43 43
Voor scholen: 0546 - 536916
Peuterspeelzalen 0546 - 536916
Kinderopvang 0546 - 536884

*** TÜRK KADINLAR TELEFONU (TVT)**
Adinizi veya adresinizi vermeden, her çesit problemleriniz ve sorulariniz için ve 14 mayis cumartesi günü Enschede'de meydana gelen felaketten dolayi her türlü konu hakkinda bizi arayabilirsiniz. Felaketten dolayi sizlere olan hizmetimiz her günün 12 saatina çikarilmistir. Yani sabah 9' dan aksam 21.00'a kadar 074 – 250 88 88 numarali telefondan bizleri arayabilirsiniz.Afhalen Post

Afhalen post
In verband met de ramp biedt de PTT Post aan alle getroffenen de mogelijkheid hun post die niet op het huisadres bezorgd kan worden, af te halen op de lokatie: PTT Post Rigtersbleek Westend 1 (7521 RC)
maandag van 14.00 – 18.00 uur
dinsdag t/m vrijdag 12.00 – 18.00
zaterdag 10.00 - 12.00
Voor alle informatie kunt u gratis bellen met 0800 - 0417

Huisvesting:
Meer informatie over de huisvesting is te vinden op www.domijn.nl
Bloemen leggen
Op de hoek van de Deurningerstraat/Lasonderstraat bestaat de mogelijkheid om bloemen te leggen.

Herdenkingsdienst.
Over de herdenkingsdienst en de wijze waarop volgt morgen meer nieuws.

Vermisten
Bij het zoeken naar vermisten gaat men als volgt te werk:
Allereerst wordt het puin gescand op slachtoffers. Als een gedeelte puin is "vrijgegeven" wordt het zorgvuldig geruimd en vervolgens op een centrale plaats verzameld. Daarna wordt het met behulp van honden gecheckt op eventuele menselijke resten. Pas daarna wordt het puin definitief vrijgegeven.

Doorschakelen telefoon
Als mensen uit het rampgebied hun telefoon willen doorschakelen naar familie/vrienden etc. elders, dan moeten ze het volgende nummer bellen:0800 0402.

Ondernemers uit het getroffen gebied
Ondernemers kunnen met al hun vragen terecht bij een bedrijvenloket bij de Kamer van Koophandel. Het telefoonnummer is:0800 0235328

Duurzaam Veilig Informatie bijeenkomsten:
De volgende informatiebijeenkomsten in het kader van Duurzaam Veilig zullen worden afgelast en verplaats naar een nader te bepalen datum in september:
17 mei Stroinkslanden, ROC, Buurserstraat 250
18 mei, Velve-Lindenhof, Speeltuin, v Leeuwenhoekstraat 215
25 mei, Dorpshuis Glanerbrug, Kerkstraat 20
29 mei, Twekkelerveld, De Sloep, G.J. van Heekstraat 408
30 mei, Wooldrik, De Roef, Past. Geertmanstraat 17
7 juni, Enschede Noord, Het Kompas, IJstraat 4

CALLCENTER
Het callcenter (nummer 0800-1100) is nog steeds operationeel. Dit informatienummer verstrekt publieksinformatie en informeert direct betrokkenen van de ramp.

INFORMATIE ASBEST:

P.8 18 MAY '00 07:45 31 343 51899

Bij onderzoek van RIVM is geen asbest aangetroffen in de directe omgeving van het rampgebied (de zogeheten buitenring). Ook in het gebied waarover de rookwolk is getrokken is geen asbest gevonden; Enschede Noord, Hengelo,Delden, Borne Zenderen, Almelo, Wierden, Nijverdal)
Alle adviezen aan de bewoners zijn ingetrokken.
Asbest is alleen aangetroffen op de plaats van het incident (binnen de binnenste ring)
Op basis van meetresultaten kan gesteld worden dat er geen verhoogd risico is geweest voor de hulpverleners die vanaf zaterdag in het rampgebied werkzaam zijn geweest. De hulpverleners werken nu volgens de richtlijnen van de Arbeidsinspectie, wat betekent dat zij beschermd worden om eventuele besmetting bij verpulvering, die kan ontstaan bij werkzaamheden of bij verwijdering van asbesthoudend materiaal, te voorkomen

Bezittingen
Wie (ondernemers) vreest voor bezittingen zoals geld kan zich melden bij meldkamer politie 4555555, actiecentrum politie in het stadhuis.

PERSINFORMATIE:
Via persconferenties en tussentijdse perscommuniqués wordt u van alle actuele ontwikkelingen op de hoogte gebracht. Volgende persconferentie woensdag 17 mei 2000, om 09.00 uur

ANP 18:57 **17-May-2000**

àá□□—(□
ANP434 3 BIN 129 WITHAGEN/M V LEEUWEN 883
ONGEVAL17+AU; EXPLOSIE-DODENTAL-VERMISTEN

EXPLOSIE ENSCHEDE

Achttien doden geborgen, 110 vermisten

N i e u w bericht, meer informatie

ENSCHEDE (ANP) - Het Rampen Identificatieteam in Enschede heeft inmiddels achttien lichamen geborgen, waarvan er dertien zijn geïdentificeerd. Om 19.00 uur woensdag maakt de gemeente de namen van de geïdentificeerde doden bekend. De lijst met vermisten is woensdag gedaald tot 110, zo is woensdagavond tijdens de persconferentie bekendgemaakt.

Volgens korpsbeheerder A. Meijboom van de regiopolitie Twente was er de afgelopen dagen op een gegeven moment een lijst met 4400 vermisten. Dat de lijst zo fluctueert, komt volgens hem doordat de politie „telefoontjes uit eerste, tweede en derde hand krijgt, zodra een telefoonnummer bekend is gemaakt". „Mensen hebben via via gehoord dat die en die is vermist. Onze professionaliteit vraagt dat we alles natrekken."

Sinds dinsdag houden zeventig mensen zich met de lijsten bezig. Meijboom verwacht dat het aantal vermisten snel verder afneemt. Donderdag wordt de lijst met de nog vermiste mensen bekendgemaakt.

Meijboom verwacht dat het Rampen Identificatieteam (RIT) zondag het woongedeelte van het rampgebied helemaal heeft doorzocht. Daarna volgt het bedrijventerrein en het open veld.

171857 mei 00

(last page 1)
A:1T5998 90 00-05-18-08:00

ANP 20:00 **17-May-2000**

àá□□—(□
ANP462 2 BIN 69 WIGGERS 883
ONGEVAL17+AX; ENSCHEDE-ONGEVAL-EXPLOSIE

EXPLOSIE ENSCHEDE

Lijst namen omgekomen en geïdentificeerde slachtoffers

De gemeente Enschede heeft woensdagavond de namen van acht van de dertien omgekomen en geïdentificeerde slachtoffers bekendgemaakt. De namen van de vijf anderen volgen nadat hun nabestaanden zijn ingelicht.

5.1.2e

Alle slachtoffers waren mannen met de Nederlandse nationaliteit.

172000 mei 00

P.11
18 MAY '00 07:46 31 343 51899 96

000/73485

Directie Informatievoorziening → 5.1.2e zie opm. 1. Archief IVB

S.v.p. bespreken met I

OPDRACHTFORMULIER

5.1.2e

opdrachtgever	Minister de Vries 5.1.2e
datum opdracht	23-5-2000
opdrachtomschrijving	Informatievoorziening over de vuurwerkramp te Enschede
onderzoeksperiode	vanaf 20-4-2000 tot publicatie bevindingen van de commissie Oosting
product oplevering	- persbulletin: dagelijks; te starten op donderdag 25-5-2000. De eerder verschenen artikelen worden in 3 aparte bulletins geleverd - persanalyse: dagelijks voor 17.00 uur (terugkoppeling over kwaliteit, vorm en inhoud na eerste levering)
product vorm	- persbulletin Vuurwerkramp - dagelijkse persanalyse van belangrijk nieuws in de vorm van samenvattingen
onderzoeksmethode en bron	dagelijks selecteren van nieuws uit de dagbladen, regionale bladen en opinieweekbladen; selectie van artikelen uit de vakliteratuur nalopen van Internet-sites en terugmelden van nieuws hieruit
zoekstring	alles wat voor de rol van bzk als coördinerend ministerie van belang is (dus alles wat betrekking heeft op de ramp en de consequenties ervan)
wie doet wat	IVB Persbulletin : 5.1.2e Persanalyse 5.1.2e Internet: ???
overige opmerkingen	5.1.2e neemt contact op met de Directie Voorlichting over de mogelijkheid om over radio- en tv-uitzendingen te beschikken en over manieren om hier informatie uit te halen. 5.1.2e maakt na een week een overzicht van de tijd en capaciteit die IVB nodig heeft om deze opdracht uit te voeren en legt de knelpunten vast. 5.1.2e probeert bij andere ministeries artikelen uit vaktijdschriften, die niet in het bezit zijn van de Bibliotheek BZK, in copievorm te krijgen.

Check ook bij RVD / AZ s.v.p.

doorgegeven 24/5.

5.1.2e

Ministerie van Binnenlandse Zaken en Koninkrijksrelaties

Aan : MinBZK
Van : BSG 5.1.2e
Datum : 8 juni 2000
Via : PSG

Advies BSG:
m.i. akkoord met deze brief. U kunt hierover wellicht morgen in de MR al een opmerking maken. De reactietermijn is immers kort..

1 x paraaf
1 x tekenen

ES 2000/75502

archief

De buitenlandse zaken van Binnenlandse Zaken

24 mei 2000 Berichten voor de bestuursraad

Deze week

kort over Enschede en Europese aspecten.
De ramp in Enschede houdt velen binnen de overheid in brede zin in haar greep. Bij de afwikkeling van de ramp wordt ook aandacht gegeven aan bilaterale en Europese aspecten. Op bilateraal niveau biedt het ministerie van VWS bijvoorbeeld aan Duitse en Belgische hulpverleners aan deel te nemen aan het blootstellings- en gezondheidsklachten-onderzoek. In deze BuZa van BZK kort aandacht voor drie Europese aspecten waar BZK verantwoordelijkheden heeft.

Structuurfondsen

Ten behoeve van het herstel en de wederopbouw van de wijk Roombeek zal binnen enkele maanden een convenant worden afgesloten tussen het rijk en de gemeente Enschede. Zowel bestaande GSB-middelen als eventuele aanvullende gelden kunnen in dit convenant een plek krijgen. In overleg met de Europese Commissie zal bezien worden of voor de wijk (die onderdeel uitmaakt van een zgn. Doelstelling 2 gebied) nadere afspraken kunnen worden gemaakt, zowel financieel als ruimere regelgevingsmogelijkheden. Specifieker kunnen we hier nu niet worden.

Staatssteun

In de vorige BuZa van BZK stond een algemeen inleidend artikel over Staatssteun en de rol van BZK hierin. In dit artikel werd aangegeven dat op grond van Europese mededingingsregelgeving staatssteun in principe verboden was, maar dat een compensatieregeling n.a.v. een ramp één van de schaarse uitzonderingsmogelijkheden vormt.
Op dit moment kan nog niet worden overzien of er een beroep gedaan moet worden op de uitzonderingsgrond (notificatieprocedure) in geval van een ramp ten behoeve van een tegemoetkoming in de schade voor bedrijven. De schade die is ontstaan als gevolg van de vuurwerkramp is verzekerbare schade, dit in tegenstelling tot waterschade. Dit betekent niet dat alle getroffen bedrijven (in voldoende mate) voor dergelijke schade verzekerd waren.

Het betekent wel dat de Wet tegemoetkoming schade bij rampen niet van toepassing is.

Seveso II richtlijn.

Speciale aandacht gaat uit naar overleg met de Europese Commissie over de precieze modaliteiten van de omzetting van de Seveso II richtlijn naar de Nederlandse regelgeving. De Europese Commissie wil hierbij in het bijzonder weten of bij de omzetting van deze richtlijn de doelstelling van de richtlijn is gerespecteerd. Tevens tracht de Europese Commissie zich een goed beeld te vormen ten behoeve van een mogelijke aanpassing of aanscherping van de richtlijn.
Het voortouw ligt bij VROM, langs BZK-zijde is DBRB betrokken.

Meer vrouwen bij de Europese Commissie

De Europese Commissie heeft onlangs gekwantificeerde doelstellingen gepubliceerd in haar ambitie om een meer evenredige verdeling van posten - en dan met name in de hogere rangen - tussen vrouwen en mannen te bereiken. Deze doelstellingen passen ook bij het Derde Actieprogramma inzake gelijke kansen voor vrouwen en mannen. Commissaris Kinnock gaf aan dat de Commissie ernaar streeft om over

INHOUD

Enschede en Europese aspecten	1
Meer vrouwen bij de Europese Commissie	1
Structuurfondsen: Urban II en Interreg III	2
PUMA - OESO	2
'Good governance'	2
Nieuwe directeur PUMA Service	3
EU-concours: inzicht in een test	3
Most interesting international sites	4
Literatuurlijst	4

Bijlagen
PUMA: draft statement 'good governance'
Persberichten
Lijst buitenlandse bezoeken en bezoekers
Current contents en persinformatie

enkele jaren voor managementfuncties te kunnen kiezen uit evenveel vrouwen als mannen. De Commissie gaat ervan uit dat haar prestaties zullen verbeteren bij een betere verdeling van managementfuncties over vrouwen en mannen.

De cijfers.
Voor het jaar 2000 is nodig:
- A1, dg of plv. dg: benoeming van 2 vrouwen
- A2, dir of hoofdadviseur: benoeming van 5 vrouwen;
- A3, afd. hoofd of adviseur: 20% van de functies;
- 50% van de binnenkomers via concours.

Voor haar hele zittingsperiode (tot eind 2004) streeft deze Commissie naar verdubbeling van het aantal vrouwen in A1 en A2 functies: van 22 naar 44.

De Europese Commissie stelt dergelijke doelstellingen vast sinds 1995. In de statistieken is de gestage groei van het percentage vrouwen in leidinggevende functies duidelijk terug te vinden.

Structuurfondsen: start Urban II en Interreg III
Onlangs zijn de verordeningen vastgesteld voor de Europese programma's Urban II en Interreg III. Op donderdag 11 mei heeft commissaris Barnier het officiële startschot gegeven voor deze programma's. Het initiatief is nu aan de lidstaten: zij hebben zes maanden de tijd om programma's in te dienen bij de Europese Commissie.
Nederland heeft voor Urban II 28 miljoen Euro en voor Interreg III 160 miljoen Euro toegewezen gekregen voor de periode 2000-2006. Deze bedragen moeten worden ingevuld met concrete programma's op basis van gemeenschappelijke financiering door Nederland en de Europese Commissie. BZK/GSIB coördineert de inbreng van voorstellen voor Urban II en EZ doet dit voor Interreg III projecten.

Het Urban II initiatief is sterk gericht op de economische en de sociale revitalisering van grote steden en lijkt in zijn aanpak veel op het Nederlandse grotestedenbeleid. Belangrijke criteria voor de selectie van actiesteden - zo'n 50 in totaal voor de hele EU - zijn werkloosheid, armoede en milieuproblematiek. Bij het opstellen van programma's moet niet alleen rekening worden gehouden met alle lokale belangen en de duurzaamheid van de te bereiken resultaten, maar ook met EU-doelstellingen op het gebied van gelijke kansen voor vrouwen en mannen en milieubescherming.
Nederland kan tenminste 2 steden of stedelijke gebieden voordragen. De inzet zal waarschijnlijk echter 4 bedragen. Hiermee wordt beoogd een zo evenwichtig mogelijke spreiding van het Urban initiatief te realiseren over de 25 GSB steden.

Het Interreg III initiatief heeft tot doel de grensregio's te helpen bij de ontwikkeling van structurele samenwerking en het oplossen van bestaande problemen door het wegvallen van de binnengrenzen. Zoals hierboven aangegeven speelt vooral EZ hier een belangrijke rol. Uitvoering van INTERREG-III projecten geschiedt door de provincies. BZK speelt hierbij geen rol. BZK heeft in het verleden een rol gespeeld bij het tot stand komen van de Benelux-Overeenkomst het Anholt-Verdrag. Bij de uitvoering van deze overeenkomsten staat BZK de regio's terzijde. Ook wanneer gemeenten of provincies bestuurlijke relaties willen aangaan met hun buren aan de andere kant van de grens geeft BZK juridisch advies.

Er zijn langs de Nederlandse grens 7 Euregio's. Aangezien er niet alleen geld beschikbaar is langs Nederlandse zijde maar ook langs Duitse en langs Belgische zijde is er in totaal voor de periode 2000-2006 een bedrag van ongeveer 250 miljoen Euro beschikbaar. Dit is bijna een verdubbeling ten opzichte van Interreg II.

PUMA - OESO
'Good governance' wordt centraal thema van OESO
'Good governance' wordt de komende jaren een centraal thema in het werk van de Organisatie voor Economische Samenwerking en Ontwikkeling. Niet alleen op zichzelf is 'deugdelijk bestuur' van belang, het is ook een voorwaarde voor de andere pijlers van het werk van de OESO, te weten 'duurzame economische ontwikkeling' en 'sociale stabiliteit'.

Tot nu toe kwam 'governance' in het OESO-werk ter sprake als *een aspect* van sectorale werkzaamheden van de organisatie, bijvoorbeeld op het gebied van de bevordering van de handel, van de arbeidsverhoudingen, de telecommunicatie, etc. Als zelfstandig onderwerp werd het alleen van belang geacht voor niet OESO-landen. De achterliggende veronderstelling leek te zijn dat de aanwezigheid van parlementaire democratieën in de OESO-landen op zichzelf impliceert dat het openbaar bestuur er deugdelijk is. Ervaringen van de afgelopen decennia leerden echter dat er op het gebied van 'good governance' nog veel te verbeteren valt in landen met een democratisch bestel. Waar aanvankelijk (jaren '80) in veel OESO-landen de neiging bestond om de rol van de publieke sector zo ver mogelijk terug te dringen, groeide mede onder invloed van ontwikkelingen als 'Reinventing Government' het inzicht dat het openbaar bestuur een belangrijke rol heeft met betrekking tot de economische en maatschappelijke ontwikkeling.

Het toegenomen belang van het governance-vraagstuk bleek vorig jaar ook uit het verzoek van de Ministeriële Raad (het hoogste orgaan van de OESO) om te inventariseren op welke wijze er binnen de OESO-organisatie aandacht aan werd gegeven. De Raad bracht dat toen vooral in verband met de relaties met niet-ledenlanden. Op basis van de inmiddels gemaakte inventarisatie vond begin mei j.l. een symposium plaats. Onderwerp van dit symposium - waarop vooral door de VS was aangedrongen - was welke rol de OESO kan spelen tot verbetering van het bestuur in niet-ledenlanden. Tijdens het symposium werd echter door verschillende Europese landen (vooral Duitsland en Scandinavische landen) gewaarschuwd voor een te belerende opstelling van de OESO richting niet-ledenlanden, terwijl er in de OESO-landen zelf nog het nodige te verbeteren valt.

Onlangs bracht de Secretaris-Generaal van de OESO een eerste ontwerp uit voor een 'Statement of Governance Priorities for the 21st Century'. Dit ontwerp moet na commentaar en discussie uiteindelijk leiden tot een verklaring van de Ministeriële Raad in juni 2001. Het ontwerp van de verklaring is als bijlage gevoegd bij deze BuZa van BZK.

De ontwerp-verklaring over governance priorities zal ook worden besproken in de Public Management (PUMA) Committee van de OESO (waarin Nederland wordt vertegenwoordigd door 5.1.2e). Eind vorig jaar is het mandaat van deze commissie door de Raad gewijzigd, waardoor het governance-vraagstuk centraal is gesteld in het werk van PUMA. De PUMA Service van de OESO moet worden ontwikkeld tot het 'centre of governance' van de organisatie, zo bevestigde de plv. Secretaris-Generaal onlangs.

Ten behoeve van de discussie in het PUMA Committee zijn reacties op het ontwerp-'Statement on Government Priorities' van harte welkom. Zij kunnen worden gericht aan 5.1.2e 5.1.2e (kamer H1114)

Nieuwe directeur PUMA-service
De functie van Directeur van de PUMA Service van de OESO is sinds 1 april j.l. vacant. Waarneming geschiedt op voortreffelijke wijze door de Ierse 5.1.2e die echter niet beschikbaar is voor definitieve vervulling van de post.
Daarom is per 1 september a.s. tot directeur benoemd de Brit 5.1.2e

De heer 5.1.2e die in Oxford is afgestudeerd in moderne geschiedenis, is thans Directeur-Generaal voor Handel in het Britse ministerie van Handel en Industrie. Voorheen was hij eerst Directeur Personeel en later Directeur-Generaal voor Middelen en Diensten. Hij is bekend binnen de OESO, waar hij onder meer vice-voorzitter was van het Trade Committee. De heer 5.1.2e heeft college gegeven over onder meer veranderingsmanagement en over bestuurlijke hervormingen.

EU-concours: inzicht in een test
Wie wil gaan behoren tot de permanente staf van één van de instellingen van de Europese Unie moet meedoen aan een 'concours' of vergelijkend onderzoek. Zo'n onderzoek bestaat uit *vier* delen:

1. een 'selectieproef' (kennis en inzichttest) met
   - meerkeuzevragen naar aanleiding van figuren, statistieken, enz.
   - open vragen als: Wat is de rol van het Europees Parlement bij de benoeming van rechters voor het Hof van Justitie? Wie schilderde de 'Aanbidding van het Lam Gods'? Wie introduceerde het heliocentrische wereldbeeld? Wat is de schijngestalte van de maan als zij in het oosten aan de hemel staat? Uit welke opera komt "Nessun dorma"? Een aantal beweringen over de lengte van een dag in Madrid en Oslo op 21 maart. Wanneer werd het Verdrag van Verdun gesloten: 843, 1815, 1918 of 1648? Wanneer kwam het impressionisme in de Franse schilderkunst op: 1800, 1820, 1860 of 1900?
   - test tweede taal (tekstverklaring)
2. een verhandeling schrijven over een van de volgende onderwerpen: de uitbreiding van de EU, mensenrechten en de EU, de rol van de EU in schuldverlichting voor ontwikkelingslanden en de betekenis van het internet voor de Unie
3. een dossierproef: 60 pagina's dossier over het gebruik van genetisch gemodificeerde organismen (GGO's). Opdrachten: maak een briefing note voor de minister van Milieu met daarin: wat zijn de voors en tegens van gebruik van GGO's, wat valt er te verwachten van actiegroepen, wat is de stand van zaken mbt de EU-wetgeving in deze. Voorts: schrijf een speech voor de minister waarin hij het gebruik van GGO's in de Kamer verdedigt.
4. een mondeling examen

Het laatste concours, specifiek voor de Europese Commissie, is gestart in 1998. Van de ongeveer 300 Nederlanders die hebben meegedaan is zo'n 5 à 6 % geslaagd. Dit houdt in dat zij mogen solliciteren naar functies die vrijkomen binnen de Europese Commissie.
Vanwege de ondervertegenwoordiging van Nederland binnen de Europese Commissie streeft anders dat de test haalt. Hiertoe geeft Bureau Internationale Ambtenaren van DGMP voorlichting aan Nederlanders die zich hebben aangemeld voor een concours, zowel voor het schriftelijke gedeelte als daarna opnieuw voor het mondelinge gedeelte.

DGMP gaat momenteel na of trainees en jonge academici in Rijksdienst wellicht een rol zouden kunnen spelen bij het vergroten van het aandeel Nederlanders bij de instellingen van de EU.

Most interesting internetional sites!
Adressen van algemene aard:
http://europa.eu.int/
http://europa.pagina.nl (startpagina voor Europa)
http://www.oecd.int/
http://www.coe.int/ (Raad van Europa)
http://www.nato.int/
Adressen van specifiekere aard:
http://europa.eu.int/geninfo/whatsnew.htm (dagelijks nieuws van de EU; zeer informatief)
http://europa.eu.int/igc2000
http://europa.eu.int/comm/reform/index-nl.htm (hervorming van het Commissieapparaat, voorstellen van Commissaris Kinnock)
http://www.europarl.eu.int/charter (Europees Handvest voor de Grondrechten)
http://www.europa-interactief.nl (sinds 2 mei: BZ-site om te chatten over de uitbreiding)

COLOFON
De buza van BZK wordt in beginsel tweewekelijks samengesteld voor de Bestuursraad en bevat berichten, literatuuroverzicht, de buitenlandse reizen en bezoeken van ons ministerie (bij voldoende opgave) en krantenknipsels. Doel is om de Bestuursraad te informeren over de voor Binnenlandse Zaken en Koninkrijksrelaties belangrijkste Europese en internationale gebeurtenissen.
De buza van BZK wordt verzonden aan de Bestuursraad, de leden van het Euroberaad, de coördinatoren die binnen de directies eerste aanspreekpunt zijn voor Europese en Internationale zaken en enkele andere direct betrokkenen bij het ministerie van Binnenlandse Zaken en Koninkrijksrelaties. De 'buza van BZK' is niet bestemd voor verspreiding buiten het ministerie.

Samenstelling: DGCZK/afd. Coördinatie Europese en Internationale zaken, tel. 302 7526
Medewerking: 5.1.2e (literatuuroverzicht en krantenknipsels),

Artikelen kunnen per e-mail worden aangeleverd: 5.1.2e 5.1.2e@minbzk.nl

LITERATUURLIJST

Hieronder volgt een lijst van titels van boeken, tijdschriftartikelen en andere publicaties op het gebied van Europese samenwerking en integratie die de afgelopen veertien dagen in de collectie van de Directie Informatievoorziening/ afd. Informatievoorziening en -bemiddeling (I/IVB) zijn opgenomen. Boeken, rapporten, brochures en dergelijke kunnen worden geleend; tijdschriften liggen ter inzage in de leeszaal (M301). Telefonische inlichtingen: 6643 of 6644

Openbaarheid
Een nieuw communautair openbaarheidsregime? / M.A. Fierstra. Nederlands tijdschrift voor Europees recht (2000) Jrg. 6, Nr. 4, apr., p. 108-112. Met lit. opgn.
Analyse van het recente "Voorstel voor een Verordening van het EP en de Raad betreffende publieke toegang tot documenten van het Europees Parlement, de Raad en de Commissie" [COM(2000)30 def./2]. Met name wordt ingegaan op de gevolgen van dit voorstel op het recht tot toegang tot documenten. Conclusie is dat het voorstel weinig bevredigend is op grond van o.a. absolute weigeringsgronden, het niet langer hanteren van de auteursregel en de verhouding met het openbaarheidsstelsel van de lidstaten.

Uitbreiding Europese Unie
Een Europese kopgroep is niet in het belang van Nederland / J. Bult. Socialisme en Democratie (2000) Jrg. 57, Nr. 4, p. 193-199. Met lit. opgn.
Kritische beschouwing over de Europese uitbreiding en de ideeën over een integratie bij meerdere snelheden en een kern-Europa. Vijf bezwaren (voor Nederland) worden hierbij aangegeven t.w.: de vraag of er nog een as Parijs-Berlijn bestaat die de leiding kan nemen; de vorming van een afgebakende, gesloten machtsconcentratie; verbrokkeling van de interne markt en inbreuk op het Gemeenschapsrecht; afname van het draagvlak voor de Eu en vergroting van de kloof tussen (Europese) politiek en burger.

Lokaal bestuur
Noord-Nederland als politieke actor in de Europese arena / Th. Van den Hoogen. Bestuurswetenschappen (2000) Jrg. 54, Nr. 2, apr., p. 123-144. Met lit. opgn.
Beschrijving en analyse van de "europeanisering" van beleid en bestuur in de provincies Groningen, Friesland en Drenthe. Met name wordt ingegaan op de wijze waarop de provincies proberen het Europa beleid te beïnvloeden o.a. aan de hand van de recente besprekingen in de IGC over de Europese structuurfondsen. Afsluitend wordt ingegaan op de positie en rol van de provincie in een binnenlandse-bestuurlijk

en politiek systeem dat in toenemende mate de invloed ondergaat van de Europese eenwording.

Lokaal bestuur in Oost-Europa: de wind in de zeilen? / H. de Keulenaer. De Gemeente (2000) Jrg. 75, Nr. 522, apr., p. 18-19. Met lit. opgn.
Beschrijving van de stand van zaken op het gebied van de ontwikkeling van het lokaal bestuur in de kandidaatlidstaten in Midden- en Oost-Europa. Enkele struikelblokken die worden aangegeven zijn o.a. een sterke centralistische traditie, kleinschaligheid, de werkrelaties tussen bestuur en ambtenaren, gebrek aan goed opgeleid personeel, geldgebrek. Gepleit wordt o.a. voor de uitbouw van samenwerkings-structuren op lokaal niveau.

Regionaal beleid
Vertretung der landtage im Ausschus der Regionen. Zur parlamentarischen Komponente unmittelbarer Interessevertretung der deutschen Bundesländer in der Europäischen Union / R. Johne. Zeitschrift für Parlamentsfragen (2000) Jrg. 31, Nr. 1, mrt., p. 103-115. Met lit. opgn.
Beschrijving van Duitse regionale vertegenwoordiging in het Comité van de Regio's, waarbij met name ingegaan wordt op de dominante rol van de deelstaatvertegenwoordiging (Landtage) in het besluitvormingsproces.

The spatial coverage of regional policy in Central and Eastern Europe / J. Bachtler and R. Downes. European Urban and regional studies (2000), Jrg. 7, Nr. 2, apr. P. 159-174. Met lit. opgn.
Beschrijving van de ontwikkelingen op het gebied van regionaal beleid in de Oost- en Midden Europese kandidaatlidstaten, mede gebaseerd op de criteria vastgesteld in Agenda 2000.

Minderheden- en asielbeleid
Urban renewal, ethnicity and social exclusion in Europe / onder red. van A. Khakee, P. Somma en H. Thomas. Aldershot e.a., Ashgate, 1999. X,184 p. Signatuur: C87533
Vergelijkend onderzoek in Zweden, Nederland, Italië, Frankrijk, Portugal en Groot-Brittannië naar de gevolgen van stadsvernieuwing op sociale uitsluiting van etnische minderheden.

Visum-, immigratie- en asielbeleid op Europees of nationaal niveau? / N.A. Dersjant. Ars Aequi (2000) Jrg. 49, mei, p. 367-375. Met lit. opgn.
Beschouwing over het bestuurlijk niveau (Europees of nationaal) waarop besluitvorming betreffende het asielbeleid dient te worden geregeld, mede gezien het probleem van de democratische legitimiteit van de besluitvorming binnen de Europese Unie.

Varia
Public sector pay determination in the European Union / onder red. van R. Elliott, C. Lucifora en D. Meurs. Basingstoke, MacMillan Press Ltd., 1999. XXI, 350 p. Met
lit. opgn. Signatuur: C88156
Studie verricht naar de procedures voor inkomensbepaling van overheidspersoneel in zes Europese landen t.w. Spanje, Italië, Frankrijk, Duitsland, Groot-Brittannië en Zweden, evenals vergelijking van de verschillen met het bedrijfsleven en de achtergronden daarvan in de verschillende landen.

Yearbook of European Law 1998 / onder red. van P. Eeckhout en T.Tridimas. Oxford, University Press, 2000. XX, 841 p. (Yearbook of European Law: nr. 18) Met lit opgn.
Signatuur: C88239.
Bundel betreffende de positie van het Europese Hof van Justitie en rechtsaangelegenheden die van belang waren gedurende 1998. Tevens is een aantal jaarlijkse onderzoeken opgenomen naar bepaalde aspecten van Europees beleid alsmede een lijst met boekrecensies.

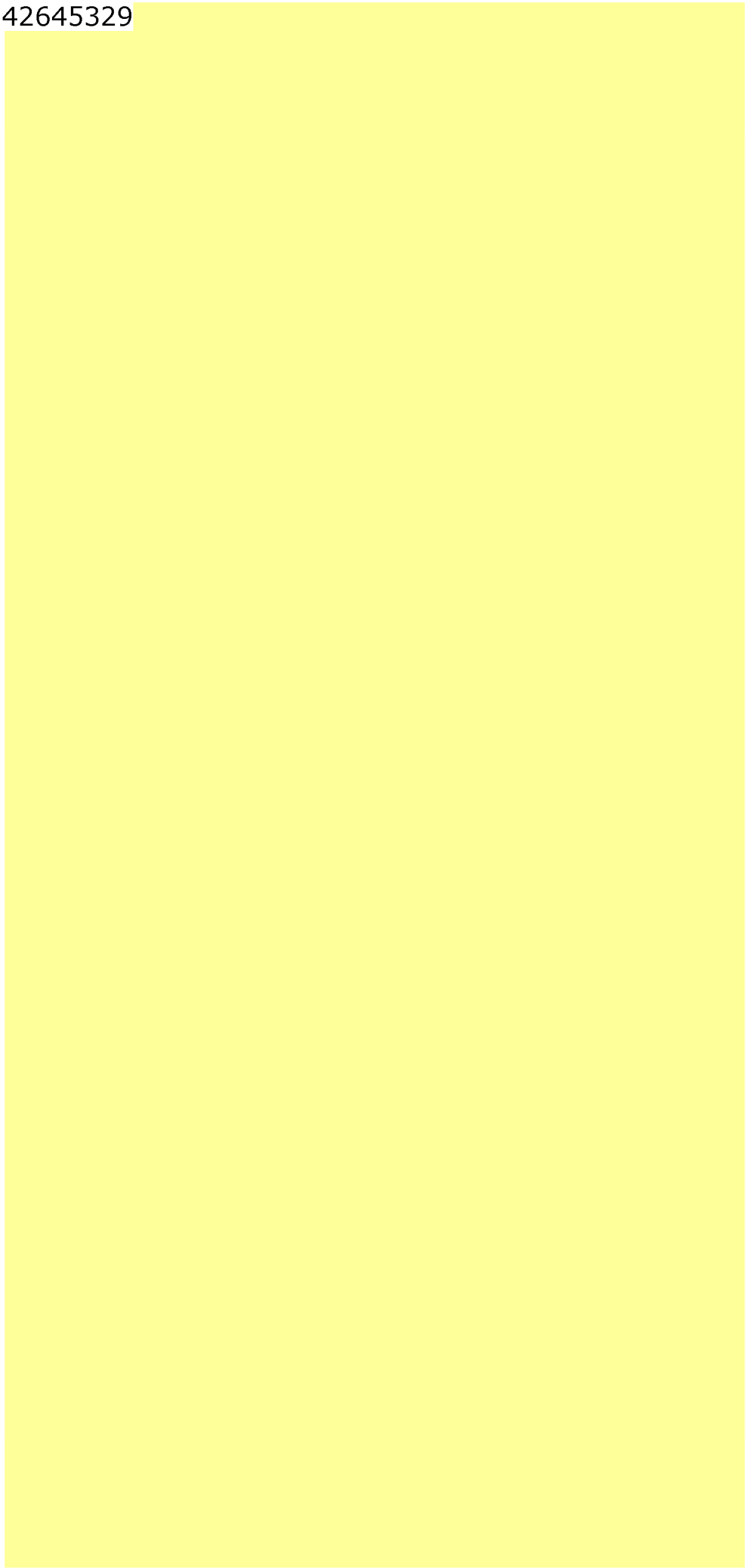

54721. → 5.1.2e wil s.v.p. een exemplaar van het blad één - één - twee voor mij opvragen.

5.1.2e

Eén-Eén-twee, Nr. 3, juni 2000, p. 3
(geen titel)
Redactioneel commentaar
N.a.v. de omgekomen vier brandweermensen bij de vuurwerkramp, wordt de titel 'De keerzijde van een passie' van een gedenkboek n.a.v. het overlijden van vier Harderwijkse brandweermannen aangehaald. Hulpverleners zijn gewend te hulp te snellen als er iets gebeurt en medemensen gevaar lopen. Dan is het frustrerend als je je moet terugtrekken, ook als is het voor je eigen veiligheid. De keerzijde is dat brandweerpersoneel risico loopt met kans op overlijden.

Eén-Eén-twee, Nr. 3, juni 2000, p. 4-5
Woorden schieten te kort
Impressie
René Kuyt - Persoonlijke impressie van een brandweerman over de crematieplechtigheid van brandweerman Paul Gremmen, die bij een inzet van het Enschedese brandweerkorps bij de vuurwerkramp overleed. Aan het slot wordt n.a.v. commentaren in de pers over de "verkeerde inzet van de brandweer" e.d. opgemerkt, dat brandweermensen dag en nacht klaar staan voor de maatschappij en vaak maar enkele seconden de tijd hebben om beslissingen te nemen. "Maar als de trend zich voortzet elke keer maar weer de brandweer de zwarte Piet toe te spelen denk ik dat velen zich nog wel eens achter hun oren zullen krassen, of zij nog wel zo nodig al hun vrije tijd op moeten offeren of hun levens moeten wagen".

Eén-Eén-twee, Nr. 3, juni 2000, p. 6-9
Omvang ramp in Enschede gaat alle begrip te boven
Verslag
Rob Jastrzebski - Verslag met indrukken over het verloop van de hulpverlening, zoeken naar overlevenden door de brandweer, ambulancediensten e.a. (ook uit Duitsland) in de eerste uren na de vuurwerkramp en de nasleep. Aan het slot wordt opgemerkt dat vuurwerkopslag in Enschede relatief 'klein' kan worden genoemd in vergelijking met sommige opslagplaatsen elders in het land. Dit maakt duidelijk dat ook op andere plaatsen mogelijk risico's op de loer liggen waarvan hulpverleners en omwonenden zich niet of onvoldoende bewust zijn.

Tubantia, 21-6-2000
'Super-asocialen' stelen hulpgoederen
Nieuws
Bert Hellegers - Het afgelopen weekend is er drie keer ingebroken in de opslagploods van de hulporganisatie. De inbrekers hebben alle nieuwe spullen meegenomen. Hans Hoogeveen van de stichting Karmel, die zorgt voor de opslag en de verdeling van de hulpgoederen is verontwaardigd. 'Als die heren èchte kerels zijn, met ook maar een beetje gevoel, dan brengen ze die gestolen spullen terug. Dan kunnen wij er voor zorgen dat ze alsnog op de plek komen, waar ze eigenlijk thuishoren.'

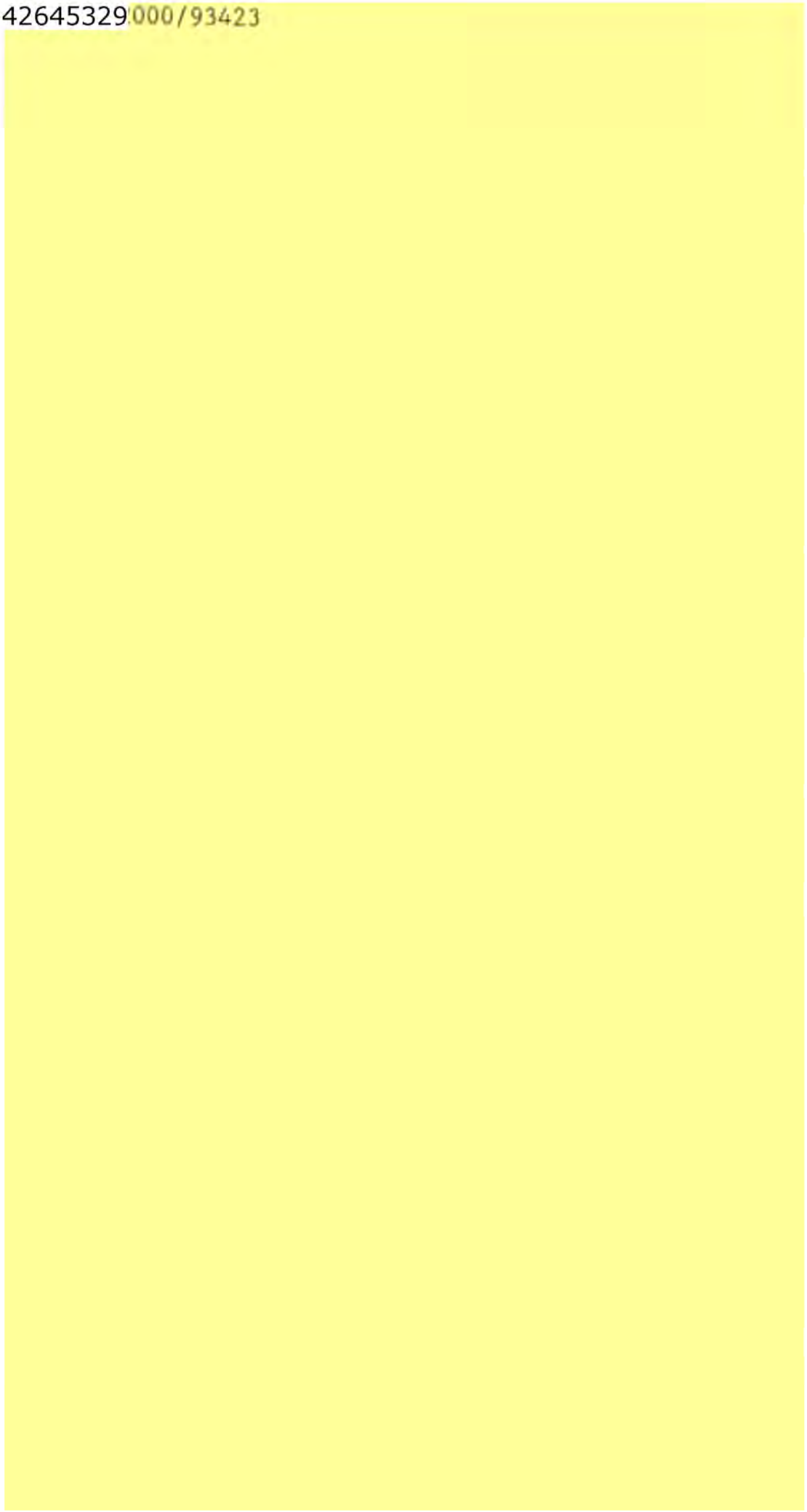

5.1.2e

5.1.2e ES2000/93423. 1. machief

Van: 5.1.2e
Verzonden: maandag 5 juni 2000 11:41
Aan: 5.1.2e
Onderwerp: persanalyse oosting

Hoi 5.1.2e

Vanochtend kreeg ik het verzoek van dhr. 5.1.2e van de cie. Ooosting om een persanalyse te maken van de eerste week na de ramp.
De vraag is of ik zomaar een opdracht van de cie. aannnemen? Het lijkt me netter als dat via jou loopt.
De vraag was niet verder gedifferentieerd, dus ik moet de vraag, zeker gezien de grote hoeveelheid aanwezig materiaal nader preciseren. Dit gaat IVB anders een heleboel tijd en inzet kosten. Ik wacht met contact opnemen met 5.1.2e tot ik wat van je hoor.

Met vriendelijke groet,

5.1.2e

5.1.2e

Van: 5.1.2e
Verzonden: maandag 5 juni 2000 13:12
Aan: 5.1.2e
Onderwerp: Verzoek Oosting
Urgentie: Hoog

Hoi,

Bedankt voor je mail. Goed dat je even contact opneemt. Het lijkt ons verstandiger als de commissie via de projectgroep om deze extra diensten van BZK vraagt. Op deze manier kunnen wij dan ook een goed beeld houden van alle contacten die de cie Oosting heeft met het ministerie.

Als je ze verzoekt om een aanvraag te richten aan dgOOV 5.1.2e dan zullen wij het naar jullie doorgeleiden zodat jullie werkafspraken met de cie kunnen maken over wat ze precies van jullie verwachten.

Groet,
5.1.2e

Gemeente Enschede

54721

Aan dit persbericht kunnen geen rechten worden ontleend.

Archief 5.1.2e 20/10

PERSBERICHT

ES2000/g5978.

Enschede, 25 september 2000

Rampenfonds betaalt niet-gedekte opruimingskosten van inboedels

Door de vuurwerkramp van 13 mei 2000 zijn veel getroffenen geconfronteerd met opruiming van hun inboedel of wat daarvan na de ramp over was, en daardoor met opruimingskosten. In veel gevallen waren deze kosten niet of niet voldoende verzekerd. In verband met het bijzondere karakter van de vuurwerkramp is er vanuit het oogpunt van maatschappelijke zorg voor gekozen om particulieren deze opruimingskosten niet zelf te laten dragen. Het Nationaal Rampenfonds zal de kosten vergoeden voor een totaal bedrag van fl. 500.000. Dit is een deel van het totale bedrag dat via gironummer 777 is ingezameld.

De getroffenen zelf hoeven voor de uitvoering van deze regeling geen actie te ondernemen. Uitbetaling van de vergoedingen vindt rechtstreeks plaats aan de betrokken opruimingsbedrijven. Deze moeten hiervoor een specificatie per inboedel kunnen overleggen. Wie wel gedeeltelijk verzekerd was, moet zijn rechten op een vergoeding hebben overgedragen aan het opruimingsbedrijf.

De regeling opruimingskosten is alleen bedoeld voor de kosten van het opruimen en beredderen van inboedels en geldt dus niet voor de reinigingskosten van gevels, stoffering en bekleding.

De Stichting financiële hulpverlening vuurwerkramp begint met de uitvoering van deze regeling op maandag 9 oktober aanstaande. De betrokken opruimingsbedrijven ontvangen hierover bericht in de week van 9 oktober. Particulieren die vragen over deze regeling hebben, kunnen contact opnemen met de Stichting financiële hulpverlening vuurwerkramp, p/a IAC, telefoon 0800 – 1100, van maandag tot en met vrijdag van 09.00 tot 17.00 uur.

Noot voor de redactie / niet voor publicatie:

Voor vragen over schaderegelingen in het algemeen: de heer 5.1.2e, persvoorlichter vuurwerkramp gemeente Enschede, telefoon 053- 5.1.2e of 06 - 5.1.2e
Voor vragen over de uitvoering van de regeling opruimingskosten: de heer 5.1.2e, LASER, telefoon 070 – 5.1.2e

Gemeente Enschede

Aan dit persbericht kunnen geen rechten worden ontleend.

PERSBERICHT

Enschede, 25 september 2000

Regeling inboedelschade in de maak

Eind oktober / begin november 2000 komt een Regeling inboedelschade voor particulieren in uitvoering. Het uitgangspunt van deze regeling is dat niet-verzekerden en onderverzekerden 60% van de nieuwwaarde van hun beschadigde of vernietigde inboedels ontvangen. De Regeling inboedelschade is een niet gebiedsgebonden regeling. Dat wil zeggen dat hij geldt voor iedereen die aannemelijk kan maken dat zijn inboedel is beschadigd of vernietigd als gevolg van de vuurwerkramp van 13 mei 2000.

Uitzonderingen en maxima

Uitzonderingen op het uitgangspunt van 60% nieuwwaarde vormen fietsen, bromfietsen, spullen op zolder of tweede inboedels bijvoorbeeld voor kinderen (alleen dagwaarde). Voor goederen als antiek, kunst en verzamelingen geldt 60% van de verkoopwaarde.

Er zijn maxima vastgesteld voor sieraden (ten hoogste fl. 2.500); geld en geldswaardig papier waaronder chippers en chipknips (ten hoogste fl. 500); kosten van herstel van tuinaanleg en beplanting (ten hoogste fl. 5.000); huurdersbelang dat wil zeggen zelf aangebrachte verbeteringen in een huurwoning (ten hoogste fl. 10.000). Voor (onder)verzekerden geldt dat eventuele uitkeringen op grond van de Regeling inboedelschade worden verrekend met uitkeringen op grond van een inboedelverzekering.

Geschatte kosten ten minste 5 miljoen gulden

In de Commissie Van Lidth en in het college van B. en W. bestaat nu overeenstemming over de uitgangspunten van de regeling. De complete regeling moet nog juridisch worden uitgewerkt. Ook de uitvoering moet nog worden voorbereid. Onverzekerde inboedels zijn na de ramp getaxeerd door het Bureau Coördinatie Experts (BCE). In sommige gevallen moeten onderverzekerde inboedels nog worden getaxeerd. De kosten van de Regeling inboedelschade worden geschat op 5 miljoen gulden. Dit is exclusief de onderverzekering. Daar bestaat op dit moment nog onvoldoende inzicht in.

Uitvoering

Eind oktober / begin november zal de Regeling inboedelschade in uitvoering komen. Gedupeerden krijgen tegen die tijd zoveel mogelijk persoonlijk bericht. Daarnaast komt er informatie onder andere in de BewonersNieuwsBrief van het IAC en de wekelijkse IAC-advertentie in Huis-Aan-Huis Enschede.

Noot voor de redactie / niet voor publicatie:

Voor vragen over schaderegelingen in het algemeen: de heer 5.1.2e persvoorlichter vuurwerkramp gemeente Enschede, telefoon 5.1.2e

Voor vragen over de uitvoering: de heer 5.1.2e, LASER, telefoon 5.1.2e

Gemeente Enschede

Stand van zaken uitkeringen in kader van commissie Van Lidth per 25 september 2000

Particulieren

Regeling I
Gebruik: ongeveer 800 uitkeringen
Uitgegeven : 18,4 miljoen

Regeling II
Gebruik: 124 uitkeringen
Uitgegeven: 1 miljoen

Regeling III
Gebruik: 1838 uitkeringen
Uitgegeven: 3 miljoen

Gecedeerd in kader regeling I en II: 5,5 miljoen

GEBIEDSGEBONDEN REGELINGEN:
- OBO
- Opruimingskosten

NIET GEBIEDSGEBONDEN
- Inboedel
- Casco

Bedrijven

Helpdesk (advies en begeleiding ondernemers)
Bedrijven die in aanmerking zouden kunnen komen: 524
Bedrijven die zich gemeld hebben: 425
Nu nog actief in beheer: 170

Bestaande voorzieningen
Achtergestelde lening van fl. 20.000,-
Gebruik: 115

Extra krediet (bedragen zeer divers, in principe max. fl. 50.000)
Gebruik: 12

Huursuppletie (vergoeding verschil oude (lage) huur en nieuwe (hoge) huur)
Gebruik: 20

Gemeente Enschede

Aan deze tekst kunnen geen rechten worden ontleend.

Versie 25-09-2000

Overzicht fondsen voor gedupeerden vuurwerkramp Enschede

Met onderstaande fondsen is de commissie Van Lidth in overleg, dan wel treedt ze zeer binnenkort in overleg:

Stichting Nationaal Rampen Fonds (giro 777): fl. 38,8 miljoen.
Hiervan wordt fl. 35 miljoen gebruikt voor tegemoetkoming in materiële schade particulieren.
Met een storting van fl. 6,2 miljoen door het rijk financiert het NRF ook uitkeringen voor nabestaanden en slachtoffers van letselschade.

Stichting bedrijfsleven helpt getroffenen: fl. 9,4 miljoen (exclusief toezeggingen).
De Stichting heeft als doel het verstrekken van financiële middelen aan ernstig gedupeerden die geen of onvoldoende andere bronnen hebben ter dekking van materiële schade; het financieren van additionele voorzieningen in een nieuw op te bouwen wijk in het kader van de leefbaarheid voorzover een en ander niet tot de overheidstaak wordt gerekend.

Stichting financiële opvang getroffen ondernemers: fl. 3 miljoen (was: fl. 6,6 miljoen).
De Stichting heeft als doel overbrugging te verlenen gedurende een tijdelijke periode van herhuisvesting, alsmede financiële overbruggingsfaciliteiten voor de heraanschaf van materiële zaken dan wel bedrijfsschade.

Stichting vuurwerkramp Enschede: fl. 2,5 miljoen.
De Stichting heeft als doel het verlenen van materiële hulp aan getroffenen (waaronder instellingen).

Stichting Nationaal Benefietconcert Enschede: ongeveer fl. 1,5 miljoen (loopt nog)
De Stichting heeft als doel om slachtoffers die door anderen niet geholpen kunnen worden, wel te helpen. Het gaat daarbij om particulieren, bedrijven en instellingen. De stichting werkt samen met de stichting vuurwerkramp Enschede.

Gemeente Enschede

Aan dit persbericht kunnen geen rechten worden ontleend.

PERSBERICHT

Enschede, 25 september 2000

Wegens onkosten buitengewone omstandigheden
Niemand hoeft Regelingen I en II terug te betalen

Direct na de vuurwerkramp van 13 mei 2000 hebben bewoners van wie de woning door de ramp volledig was verwoest of blijvend onbewoonbaar was geworden en bewoners die tenminste zes weken uit hun huis moesten, gebruik kunnen maken van de zogenaamde Regelingen I en II (ook bekend als de 'all-in-regeling'). Deze regeling had als doel om de zwaarst getroffenen direct te helpen met de aanschaf van kleding, de eerste onkosten voor buitengewone omstandigheden en met buitengewone verhuis- en inrichtingskosten. De uitkeringen van de Regelingen I en II hoefden niet te worden terugbetaald, tenzij aanspraak kon worden gemaakt op een schadevergoeding van een verzekeraar. Daartoe hebben verzekerde gedupeerden zogeheten actes van cessie ondertekend die in een aantal gevallen ook zijn uitgevoerd.

In de afgelopen maanden is in de commissie Van Lidth intensief overleg gevoerd tussen het rijk, het Nationaal Rampenfonds (NRF), de verzekeraars en de gemeente Enschede. Dit heeft nu als resultaat opgeleverd dat er een Regeling Tegemoetkoming Onkosten Buitengewone Omstandigheden (OBO) komt, die los staat van eventuele verzekeringsuitkeringen en die exact dezelfde voorwaarden en bedragen kent als die van de oude Regelingen I en II. Dit betekent dat niemand de uitkeringen van de Regelingen I en II hoeft terug te betalen. Indien dat al gebeurd is, krijgen gedupeerden het verzekeringsgeld terug via de Stichting financiële hulpverlening vuurwerkramp. Gedupeerden die om een of andere reden direct na de ramp geen gebruik hebben gemaakt van de 'all-in-regeling', kunnen tot en met 31 december 2000 een beroep doen op de OBO-regeling.

Totale kosten ruim 20 miljoen gulden

Er komt een regeling Tegemoetkoming Onkosten Buitengewone Omstandigheden (OBO) particulieren vuurwerkramp Enschede. De oude Regelingen I en II vervallen hiermee. De totale kosten van de OBO-regeling worden geschat op ruim 20 miljoen gulden. Het Nationaal Rampen Fonds (NRF) kan dit bedrag geheel financieren, mede dankzij een storting door het rijk van ruim fl. 6 miljoen in het Nationaal Rampenfonds.

Onkosten buitengewone omstandigheden

De regeling Onkosten buitengewone omstandigheden voorziet in een tegemoetkoming voor een aantal, soms moeilijk objectief vast te stellen schadeomstandigheden, zoals:

- het bijzondere karakter van de ramp (acuut en zeer ingrijpend);
- de noodzaak van directe vervanging van de allernoodzakelijkste levensbehoeften;
- tegemoetkoming in materiële schade die niet of moeilijk op objectieve gronden valt vast te stellen (zoals foto's, collecties e.d.);
- de noodzaak om soms meerdere keren te verhuizen. Daarmee komt er geen aparte regeling meer voor verhuiskosten.

De uitkeringen op grond van de OBO-regeling worden voor uitkeringsgerechtigden buiten de eventuele vermogenstoets op grond van de Algemene bijstandswet gehouden.

Aan dit persbericht kunnen geen rechten worden ontleend.

Uitvoering
De Stichting financiële hulpverlening vuurwerkramp is belast met de uitvoering van de OBO-regeling. De uitvoering start op maandag 9 oktober aanstaande via de balie van de Stichting financiële hulpverlening vuurwerkramp in het IAC, Molenplein 1 (maandag tot en met vrijdag van 09.00 tot 17.00 uur).
Voor verzekerden betekent de OBO-regeling dat ze, voorzover ze een acte van cessie hebben ondertekend die is uitgevoerd, vanaf 9 oktober aanstaande om teruggave van dat geld kunnen verzoeken.
Gedupeerden (verzekerd én niet-verzekerd) die tot nu toe geen gebruik hadden gemaakt van de oude Regelingen I en II, kunnen vanaf 9 oktober een aanvraagformulier indienen voor een uitkering op grond van de OBO-regeling.
Vlak voor 9 oktober volgt nadere informatie over de uitvoering van de OBO-regeling.
onder andere via de BewonersNieuwsBrief van het IAC en de wekelijkse IAC-advertentie in Huis-Aan-Huis Enschede.

Voor inboedelschade aparte regeling
De regeling voor onkosten buitengewone omstandigheden staat los van een regeling voor de tegemoetkoming in de inboedelschade. Deze is in de maak en komt eind oktober / begin november aanstaande in uitvoering.Voor (onder)verzekerden en niet-verzekerden geldt dat zij dan ook in aanmerking kunnen komen voor een tegemoetkoming in inboedelschade.

Noot voor de redactie / niet voor publicatie:

Bij dit persbericht hoort een bijlage met een overzicht van de uitkeringsbedragen op grond van de OBO-regeling (voorheen Regelingen I en II of all-in-regeling).

Voor vragen over schaderegelingen in het algemeen: de heer 5.1.2e persvoorlichter vuurwerkramp gemeente Enschede, telefoon 5.1.2e

Voor vragen over de uitvoering van de regeling Onkosten buitengewone omstandigheden (vanaf 9 oktober 2000): de heer 5.1.2e LASER, telefoon 5.1.2e

Aan dit persbericht kunnen geen rechten worden ontleend.

Overzicht uitkeringsbedragen OBO-regeling (voorheen Regeling I: voor mensen met een volledig verwoeste woning dan wel een door de gemeente blijvend onbewoonbaar verklaarde woning)

a.	vergoeding herinrichtingskosten (per soort van woning)	fl. 10.000 (niet-zelfstandige woonruimte) fl. 30.000 (eengezinswoning / maisonnette) fl. 20.000 (overig)
b.	kleedgeld	fl. 3.000 per persoon
c.	vergoeding eerste kosten per woning/adres (persoonlijke verzorgings- en schoonmaakkosten)	fl. 2.500 (een ouder)gezin met kinderen fl. 2.000 echtparen / samenwonenden fl. 1.500 zelfst. wonende alleenstaanden fl. 500 per persoon voor kamerhuurders, kostgangers, onderhuurders en studentenhuisbewoners

Overzicht uitkeringsbedragen OBO-regeling (voorheen Regeling II: voor mensen uit het rampgebied die na een periode van 6 weken of langer terug konden naar hun woning

a.	kleedgeld	fl. 3.000 per persoon
b.	vergoeding eerste kosten, per woning/adres	fl. 2.500 (een-ouder-)gezin met kinderen fl. 2.000 echtpaar / samenwonenden fl. 1.500 alleenstaanden (zelfst. wonend) fl. 500 per persoon, voor kamerhuurders, kostgangers, onderhuurders en studentenhuisbewoners
c.	normvergoeding voor inrichtingskosten	fl. 5.000

Gemeente Enschede

PERSCONFERENTIE

Materiële schaderegelingen

tussenstand Commissie Financiële Afwikkeling Vuurwerkramp (Commissie Van Lidth)

25 SEPTEMBER 2000

Inhoud:

1. Hand-out met hoofdpunten regelingen
2. Persbericht materiële schade particulieren
3. Persbericht nieuwe stichting
4. Persbericht Regeling autoschade (cascoregeling)
5. Persbericht "Niemand hoeft regelingen I en II terug te betalen" (Obo-regeling)
6. Persbericht Regeling opruimingskosten
7. Persbericht uitgangspunten Regeling inboedelschade
8. Stand van zaken uitkeringen i.h.k.v. Commissie Van Lidth per 25 / 09 / 2000
9. Overzicht fondsen
10. Volledige tekst cascoregeling

Gemeente Enschede

Aan deze tekst kunnen geen rechten worden ontleend.

Hoofdpunten regelingen

Cascoregeling

(volledige regeling is tijdens persconferentie beschikbaar)

- Voor verzekerden én niet-verzekerden
- Alleen voor particulieren
- Niet gebiedsgebonden
- Herstelbare schade vergoed
- Bij niet-herstelbare schade ('total loss') dagwaarde vergoed
- Bij 'total loss' tenminste fl. 1.500 of verschil tussen verzekering en fl. 1.500
- Vergoeding eigen risico voor verzekerden
- Ongeveer 300 niet-verzekerde auto's
- Geschatte kosten: fl. 2 miljoen; financier NRF
- Uitvoering vanaf 26 september 2000

Onkosten buitengewone omstandigheden

(volledige regeling 9 oktober beschikbaar)

- Voor verzekerden én niet-verzekerden
- Voor doelgroepen van oude Regelingen I en II
- Voor mensen van wie de woning vernietigd of blijvend onbewoonbaar is
- Voor mensen die minimaal 6 weken uit hun huis zijn geweest
- Normbedragen van oude Regelingen I en II
- Regelingen I en II komen te vervallen
- Aktes van cessie worden ingetrokken
- Wegens bijzondere karakter ramp
- Noodzaak directe aanschaf eerste levensbehoeften
- Moeilijk objectief vast te stellen materiële schade
- Meerdere keren verhuizen
- Geschatte kosten: fl. 20,5 miljoen; financier NRF
- Uitvoering vanaf 9 oktober 2000

Aan deze tekst kunnen geen rechten worden ontleend.

Hoofdpunten regeling inboedelschade

(start uitvoering eind oktober / begin november; volledige regeling dan pas beschikbaar)

- Staat los van regeling Onkosten Buitengewone Omstandigheden (OBO)
- Voor niet-verzekerden en onderverzekerden
- Niet gebiedsgebonden
- Vergoedingen 60% van nieuwwaarde
- Uitzonderingen:
  zaken met een dagwaarde van minder dan 40% van de nieuwwaarde;
  antiek, kunst, verzamelingen: 60% verkoopwaarde
  bromfietsen, aan gebruik onttrokken zaken ('spullen op zolder'): dagwaarde
  tweede inboedels (bijv. t.b.v. kinderen): dagwaarde
- Maxima voor sieraden, geld, verzamelingen, tuinaanleg en huurdersbelang
- Niet-verzekerde inboedels getaxeerd door BCE; sommige onderverzekerde inboedels nog taxeren

Regeling opruimingskosten van inboedels

(volledige regeling 9 oktober beschikbaar)

- Voor niet-verzekerden en onderverzekerden
- Gebiedsgebonden
- Opruimen van inboedels
- Geen actie nodig van gedupeerden
- Directe afhandeling met opruimingsbedrijven

Gemeente Enschede

Aan dit persbericht kunnen geen rechten worden ontleend.

PERSBERICHT

Enschede, 25 september 2000

Materiële schade particulieren voor grootste deel gedekt

Met een storting door het rijk van 6,2 miljoen gulden in het Nationaal Rampenfonds is het grootste deel van de materiële schade van particulieren als gevolg van de vuurwerkramp van 13 mei 2000 gedekt. Er zijn nu of er komen binnenkort regelingen voor tegemoetkomingen in de particuliere, materiële schade voor een totaal bedrag van 35 miljoen gulden. Dit bedrag wordt betaald door de Stichting Nationaal Rampen Fonds (NRF). Het NRF heeft weliswaar op dit moment 38,8 miljoen gulden in kas, maar wil daarvan ook nog andere uitkeringen financieren, zoals voor nabestaanden en zo mogelijk ook voor slachtoffers van letselschade. De 38,8 miljoen gulden is afkomstig van de inzamelingsactie van het NRF onder de Nederlandse bevolking, die werd gecoördineerd door het Nederlandse Rode Kruis. Met de bijdrage van het rijk komt het totaal bedrag op 45 miljoen gulden.

De nu beschikbare 35 miljoen gulden wordt besteed aan een regeling cascoschade (auto's en motoren) (2 miljoen); een regeling opruimingskosten van inboedels (0,5 miljoen); een regeling onkosten buitengewone omstandigheden (20,5 miljoen).
Bovendien wordt er gewerkt aan de financiering van de zogeheten regeling III voor mensen die binnen 6 weken na de ramp naar hun woning zijn teruggekeerd; aan een regeling inboedelschade en eventuele overige materiële schade. Hiervoor is ca 12 miljoen gulden nodig.

Al deze regelingen zijn of worden nog opgesteld door de Commissie Financiële Afwikkeling Vuurwerkramp ('Commissie Van Lidth'). De regeling cascoschade (auto's en motoren) komt 26 september in uitvoering. De regeling onkosten buitengewone omstandigheden (OBO) komt op 9 oktober in uitvoering. Dat geldt ook voor de regeling opruimingskosten van inboedels. De regeling inboedelschade komt eind oktober / begin november in uitvoering.

De uitvoering van alle regelingen gebeurt door een nieuwe Stichting financiële hulpverlening vuurwerkramp die als werkorganisatie heeft ingehuurd LASER, een agentschap van het ministerie van Landbouw, Natuurbeheer en Visserij. LASER heeft onder andere ervaring met de schade-uitkeringen als gevolg van de watersnood in 1998.

De Commissie Van Lidth adviseert het college van B. en W. van Enschede over regelingen voor materiële schade van particulieren, bedrijven en instellingen. In de commissie zitten het Nationaal Rampen Fonds, het Verbond van Verzekeraars / Bureau Coördinatie Experts (BCE), de gemeente Enschede, de Kamer van Koophandel (waarnemend lid) en de rijksoverheid (waarnemend lid). Voorzitter is de heer J. van Lidth de Jeude, burgemeester van Deventer.

De Stichting Nationaal Rampen Fonds is opgericht in 1935. De doelstelling is het lenigen van materiële noden van particulieren die zijn ontstaan door rampen die enig deel van het Koninkrijk betreffen en die naar het oordeel van het bestuur als nationale ramp moeten worden beschouwd. Het NRF verleende onder andere hulp na de watersnood in Zeeland (1953), de aardbeving en overstromingen in Limburg (1993 en 1995) en na de orkanen op de Nederlandse Antillen (1995, 1998 en 1999).

Noot voor de redactie / niet voor publicatie:

Nadere informatie bij: de heer 5.1.2e persvoorlichter vuurwerkramp gemeente Enschede, telefoon 5.1.2e
Meer informatie over het NRF bij: mevrouw 5.1.2e van het Nederlandse Rode Kruis, telefoon 5.1.2e

Gemeente Enschede

Aan dit persbericht kunnen geen rechten worden ontleend.

PERSBERICHT

Enschede, 25 september 20000

Nieuwe stichting keert materiële schadevergoedingen uit

De nieuwe stichting 'Stichting financiële hulpverlening vuurwerkramp' wordt belast met de behandeling en uitkering van tegemoetkomingen in de materiële schade die particulieren en ondernemers hebben geleden als gevolg van de vuurwerkramp.

Voorzitter van het stichtingsbestuur is de heer A. Hulshof, in het dagelijks leven voorzitter van de Kamer van Koophandel Veluwe en Twente. De andere bestuursleden zijn mevrouw drs. B. Fransen, marketing- en managementconsultant en de heer G.J. te Loo, oud-burgemeester van Leeuwarden. Het bestuur heeft de organisatie en uitvoering van alle werkzaamheden opgedragen aan LASER, een agentschap van het ministerie van Landbouw, Natuurbeheer en Visserij (LNV).

Samenhangend stelsel van regelingen
Voor de uitvoering van elke regeling sluit de Stichting contracten met de uitvoeringsorganisatie LASER en met een financier, zoals het Nationaal Rampenfonds, die de regeling betaalt. Elke regeling die in uitvoering komt, dient eerst te worden vastgesteld door het college van B. en W. van Enschede dat zich daarbij laat adviseren door de Commissie Financiële Afwikkeling Vuurwerkramp ('Commissie Van Lidth'). Op deze wijze ontstaat een consequent en onderling samenhangend stelsel van regelingen voor de financiële afwikkeling van de materiële schade van particulieren, bedrijven en instellingen.

Uitvoeringsorganisatie LASER
LASER is een erkend Europees betaalorgaan. Dit betekent dat LASER voldoet aan de eisen die de EU stelt aan diensten die de betaling van gemeenschapsgelden verrichten.

Opdrachtgevers van LASER zijn departementen, provincies, gemeenten en de Unie van Waterschappen. De beleidsdirecties van LNV zijn de grootste opdrachtgevers van LASER. In opdracht van het ministerie van Binnenlandse Zaken en Koninkrijksrelaties geeft LASER uitvoering aan de schaderegelingen in het kader van de Wet tegemoetkoming schade bij rampen en zware ongevallen. Zo verzorgde LASER de schade-uitkeringen als gevolg van de watersnood in 1998.

Bij de uitvoering van de regelingen in Enschede werkt LASER samen met het Informatie- en Advies Centrum (IAC). Het IAC verzorgt de eerste opvang van vragen aan de telefoon en de balie. Ook heeft het IAC een signaleringsfunctie. Als er iets rond de uitvoering niet goed gaat, dan ziet het IAC dat direct en kan dat signaleren. Die korte lijnen zijn in het belang van de gedupeerden.
De beoordeling, behandeling en uitkering van schadevergoedingen zijn in handen van LASER. Zodra een volledig ingevuld aanvraagformulier en alle benodigde, aanvullende informatie binnen zijn, heeft LASER doorgaans ten hoogste zes weken nodig om een beslissing te nemen over de aanvraag.

Noot voor de redactie / niet voor publicatie:

Voor vragen over regelingen: de heer 5.1.2e persvoorlichter vuurwerkramp gemeente Enschede, telefoon 5.1.2e
Voor vragen over de Stichting: de heer 5.1.2e telefoon 5.1.2e
Voor vragen over LASER: de heer 5.1.2e telefoon 5.1.2e

Gemeente Enschede

Aan dit persbericht kunnen geen rechten worden ontleend.

PERSBERICHT

Enschede, 25 september 2000

Regeling autoschade van start

Op 26 september aanstaande start de uitvoering van de financiële tegemoetkomingen in de schade aan auto's en motoren als gevolg van de vuurwerkramp van 13 mei 2000. Deze regeling geldt zowel voor cascoverzekerden als voor niet cascoverzekerden. De kosten van deze regeling zijn geschat op 2 miljoen gulden. Dit geld wordt betaald door het Nationaal Rampen Fonds (giro 777).

Door de vuurwerkramp zijn veel particulieren geconfronteerd met vernietiging of beschadiging van een auto of motor. In veel gevallen waren deze kosten niet of niet voldoende verzekerd. In verband met het bijzondere karakter van de vuurwerkramp is er vanuit het oogpunt van maatschappelijke zorg voor gekozen om particulieren de kosten van de schade niet geheel zelf te laten dragen.

Er is ook voor gekozen om niet te wachten totdat alle regelingen klaar zijn, maar nu met de uitvoering van de cascoregeling te starten. De afgelopen tijd is gebleken dat voor veel mensen het gemis van hun auto of motor een groot probleem is.

Niet gebiedsgebonden

De cascoregeling geldt voor iedere particulier die eigenaar is van een auto of motor die vernietigd of beschadigd is als gevolg van de vuurwerkramp. De regeling is niet gebiedsgebonden en geldt dus ook voor mensen die buiten het rampgebied wonen. Alle gedupeerden moeten wel aannemelijk kunnen maken dat hun auto of motor is vernietigd of beschadigd als gevolg van de vuurwerkramp.

In elk geval vergoeding van fl. 1.500

Gedupeerden die cascoverzekerd zijn, krijgen de schade vergoed van de verzekeraar. Als het motorvoertuig 'total loss' is verklaard als gevolg van de ramp, en de schadevergoeding van de verzekeraar lager is dan fl. 1.500,-, dan krijgen ze op basis van deze regeling het verschil vergoed tussen fl. 1.500,- en de vastgestelde schadevergoeding. Een eventueel eigen risico wordt ook vergoed.
Gedupeerden die cascoverzekerd zijn en van wie het motorvoertuig herstelbare schade heeft opgelopen als gevolg van de vuurwerkramp, krijgen ook het eigen risico vergoed (tot de hoogte van het schadebedrag).
Gedupeerden die niet cascoverzekerd zijn en van wie het motorvoertuig 'total loss' is verklaard, krijgen de dagwaarde vergoed met een minimum van fl. 1.500,-. Als er sprake was van herstelbare schade, krijgen ze de herstelkosten vergoed.

Alleen voor particulieren

Deze regeling geldt alleen voor particulieren. Voor ondernemers is een totaal pakket aan regelingen in de maak.

Uitvoering

De Stichting financiële hulpverlening vuurwerkramp is belast met de uitvoering van de cascoregeling. Gedupeerden kunnen tot en met 31 december 2000 bij de Stichting een aanvraagformulier indienen. Bij het invullen van het aanvraagformulier kunnen zij de hulp inroepen van medewerkers van het Informatie- en Advies Centrum (IAC), Molenplein 1 (maandag tot en met vrijdag van 09.00 tot 17.00 uur).
Gedupeerden die niet cascoverzekerd waren en van wie de gegevens bij het Bureau Coördinatie Experts (BCE) geregistreerd zijn, ontvangen per post een aanvraagformulier. Gedupeerden die op 1 oktober aanstaande nog geen aanvraagformulier voor de cascoregeling per post hebben ontvangen, kunnen dit afhalen bij het IAC. Ze kunnen het aanvraagformulier ook laten toesturen; daarvoor kunnen zij telefonisch contact opnemen met de Stichting financiële hulpverlening vuurwerkramp via het gratis telefoonnummer van het IAC 0800 – 1100.

Aan dit persbericht kunnen geen rechten worden ontleend.

Aangezien van verzekerden tot nu toe geen centrale registratie is bijgehouden, moeten zij eventueel zelf een aanvraagformulier aanvragen of afhalen bij het IAC.Zodra een volledig ingevuld aanvraagformulier en alle benodigde, aanvullende informatie binnen zijn, heeft de uitvoeringsorganisatie LASER, die werkt in opdracht van de Stichting financiële hulpverlening vuurwerkramp, doorgaans ten hoogste zes weken nodig om een beslissing te nemen over de aanvraag.

Noot voor de redactie / niet voor publicatie:

Voor vragen over schaderegelingen in het algemeen: de heer 5.1.2e persvoorlichter vuurwerkramp gemeente Enschede, telefoon 5.1.2e
Voor vragen over de uitvoering van de cascoregeling: de heer 5.1.2e LASER, telefoon 5.1.2e

Stichting financiële hulpverlening vuurwerkramp

concept bestemd voor persconferentie 25 september 2000

Regeling tegemoetkoming cascoschades motorrijtuigen vuurwerkramp Enschede

Artikel 1 Definities

In deze regeling wordt verstaan onder:

a. motorrijtuig: motorrijtuig als bedoeld in de Wegenverkeerswet 1994, niet zijnde een bromfiets als bedoeld of als mede als zodanig in aanmerking genomen in die wet;
b. gedupeerde: degene die een aanvraag indient tot een uitkering als bedoeld in deze regeling;
c. vuurwerkramp: de ramp als gevolg van de ontploffingen op 13 mei 2000 op het terrein van S.E. Fireworks te Enschede, inbegrepen de op die ontploffingen volgende branden;
d. schadebedrag: het bedrag van de door gedupeerde als rechtstreeks en onmiddellijk gevolg van de ontploffingen en branden die tot de vuurwerkramp hebben geleid, geleden schade aan een motorrijtuig, zoals vastgesteld door een erkende schade-expert, met dien verstande dat in geval van herstelbare schade de vaststelling moet zijn geschied overeenkomstig de zogenaamde Audatex-methode;
e. erkende schade-expert: een bij BCE aangesloten of door BCE erkende schade-expert;
f. BCE: Stichting Bureau Coördinatie Expert calamiteiten en projecten, gevestigd te Rotterdam;
g. total-loss: het begrip 'total loss' zoals dat bij de uitvoering van overeenkomsten tot verzekering van cascoschade aan motorrijtuigen gebruikelijk is;
h. casco verzekerd: verzekerd voor die schade aan het casco van het motorrijtuig, waarin gedupeerde een tegemoetkoming verzoekt;
i. economisch eigenaar: degene voor wiens rekening en risico de exploitatie van het motorrijtuig onmiddellijk voorafgaand aan de vuurwerkramp geschiedde;
j. stichting: de Stichting financiële hulpverlening vuurwerkramp;
k. bestuur: het bestuur van de stichting;
l. regeling: deze Regeling tegemoetkoming cascoschades motorrijtuigen vuurwerkramp Enschede

Artikel 4 De beslissing op de aanvraag

4.1 Het bestuur beslist binnen zes weken na dagtekening van de ontvangstbevestiging over de aanvraag.

4.2 Indien de beslissing niet binnen de in lid 1 genoemde termijn kan worden genomen, stelt het bestuur de aanvrager daarvan in kennis en noemt zij daarbij een redelijke termijn waarop de beslissing wel tegemoet kan worden gezien.

Artikel 5 Bewijslast

5.1. Een gedupeerde dient met betrekking tot het motorrijtuig waarop zijn verzoek om een toekenning van een tegemoetkoming betrekking heeft, op verzoek van de Stichting aannemelijk te maken dat:

a. hij ten tijde van de vuurwerkramp eigenaar van dat motorrijtuig was, en;
b. dat motorrijtuig beschadigd is als rechtstreeks en onmiddellijk gevolg van de ontploffingen en branden die tot de vuurwerkramp hebben geleid.

5.2. Indien mocht blijken dat meer dan één natuurlijk persoon met betrekking tot hetzelfde motorrijtuig een verzoek om tegemoetkoming op grond van deze regeling doet, wordt een tegemoetkoming op grond van deze regeling uitsluitend toegekend aan de gedupeerde die niet slechts aannemelijk kan maken, doch kan bewijzen dat hij ten tijde van de vuurwerkramp het eigendomsrecht op het motorrijtuig had, zulks onverminderd het bepaalde in artikel 2.

5.3. Indien mocht blijken dat meer dan één natuurlijk persoon eigenaar was (zoals in een goederengemeenschap) èn indien twee of meer mede-eigenaren van het motorrijtuig een verzoek om tegemoetkoming op grond van deze regeling doen, wordt – zo tot het verstrekken van een uitkering besloten wordt - de uitkering aan alle mede-eigenaren, ieder naar rato van zijn aandeel in de gemeenschap, gedaan.

5.4. Indien de juridische en/of economische eigendom van het motorrijtuig tot een gemeenschap behoort, wordt geen tegemoetkoming gedaan dan nadat hetzij duidelijk en onomstotelijk gebleken is dat de andere deelgenoten er mee instemmen dat de tegemoetkoming geheel aan de gedupeerde wordt uitgekeerd, dan wel nadat duidelijk en onomstotelijk is gebleken tot welk deel van de tegemoetkoming elk der deelgenoten gerechtigd is

6.3 De gedupeerde heeft met betrekking tot een motorrijtuig dat als rechtstreeks en onmiddellijk gevolg van de vuurwerkramp zodanig beschadigd is dat sprake is van total-loss en dat ten tijde van de vuurwerkramp niet casco-verzekerd was, recht op een tegemoetkoming ter hoogte van de dagwaarde van dat motorrijtuig onmiddellijk voorafgaand aan de vuurwerkramp, zoals vastgesteld door een erkende schade-expert, doch ten minste op ƒ 1.500,-- (zegge vijftienhonderd gulden) inclusief BTW;

6.4 De gedupeerde heeft met betrekking tot een motorrijtuig dat als rechtstreeks en onmiddellijk gevolg van de vuurwerkramp zodanig beschadigd is dat sprake is van herstelbare schade en dat ten tijde van de vuurwerkramp niet casco-verzekerd was, recht op een tegemoetkoming ter hoogte van de herstelkosten zoals vastgesteld door een erkende schade-expert.

6.5 Om in aanmerking te komen voor een tegemoetkoming op grond van deze regeling dient de gedupeerde –indien de Stichting hem dat verzocht heeft - schriftelijk verklaard te hebben:

a. of het betrokken motorrijtuig ten tijde van de vuurwerkramp wel of niet casco-verzekerd was;
b. indien het motorrijtuig ten tijde van de vuurwerkramp casco verzekerd was, de hoogte van een eventueel eigen risico;
c. bij welke verzekeringsmaatschappij het motorrijtuig ten tijde van de vuurwerkramp casco en/of voor wettelijke aansprakelijkheid verzekerd was.

6.6 Ook in geval van total loss blijft de gedupeerde eigenaar van (de restanten van) het motorrijtuig en blijft hij derhalve verantwoordelijk voor de afvoer ervan.

Artikel 7 Samenloop met andere uitkeringen en vergoedingen

Om voor een tegemoetkoming op grond van deze regeling in aanmerking te komen, dient gedupeerde:

a. schriftelijk verklaard te hebben dat hij met betrekking tot dat deel van de schade aan het betrokken motorrijtuig, waarop de naar verwachting op grond van deze regeling te ontvangen tegemoetkoming betrekking heeft, geen rechten heeft uit anderen hoofde, zoals een overeenkomst van verzekering, en;
b. eventuele rechten op vorderingen of toekomstige vorderingen op derden met betrekking tot dat deel van de schade aan het betrokken motorrijtuig, waarop de naar verwachting op grond van deze regeling te ontvangen tegemoetkoming betrekking heeft, gecedeerd te hebben aan de Stichting;

Van het bepaalde in deze regeling kan door het bestuur bij hoge uitzondering worden afgeweken voor zover toepassing daarvan, gelet op het belang dat deze regeling beoogt te beschermen, zal leiden tot een onbillijkheid van overwegende aard.

Artikel 11 Maximaal aantal aanvragen per gedupeerde

Een gedupeerde zal met betrekking tot ten hoogste twee motorrijtuigen een beroep op deze regeling kunnen doen.

Artikel 12 Bekendmaking en inwerkingtreding

Deze regeling treedt in werking op dinsdag 26 september 2000.

Artikel 13 Citeertitel

Deze regeling kan worden aangehaald als Regeling tegemoetkoming cascoschades.

Reconstructie vuurwerkramp Enschede, deelonderzoek Publieksvoorlichting

Partner Allied Consultants Europe
Lid ROA
Lid AMCF

Arnhemsestraatweg 348
Postbus 9100
6880 HA Velp
Telefoon 026 - 38 48 588
Fax 026 - 38 48 588
rijnconsult@rijnconsult.nl
www.rijnconsult.nl

5.1.2e

Versie 1.01

Vertrouwelijk

Bedrijf/Organisatie: Inspectie Brandweerzorg en Rampenbestrijding van het Ministerie van Binnenlandse Zaken en Koninkrijksrelaties

Project: deelreconstructie publieksvoorlichting, vuurwerkramp Enschede

Adviseurs: 5.1.2e

Datum: 8 september 2000

Referentie:

Inhoudsopgave

	blz.
1. Inleiding	3
2. Werkwijze	4
3. Deelreconstructie publieksvoorlichting	10
3.1. Verwanten informatie	12
3.2. Gevaarlijke stoffen	21
3.3. Huisvesting, opvang en materiele ondersteuning	28
3.4. medische en psychische opvang en verzorging	36
3.5. ontruiming en verordening	39
3.6. Mediabeleid en pers	46

Bijlage: - overzicht gebruikte afkortingen
- overzicht geraadpleegde en gecodeerde bronnen
- weergave rode lijnen

1. Inleiding

Op 13 mei 2000 vond in Enschede een vuurwerkramp plaats, waarnaar een groot onafhankelijk onderzoek wordt gehouden. Hiertoe is de zgn. Commissie Oosting geïnstalleerd, genoemd naar haar voorzitter de heer Oosting. Een 8-tal ambtelijke inspecties voeren onderzoeken uit, waarvan de resultaten aan de Commissie Oosting bekend worden gemaakt. Het eerste deel van de onderzoeken betreft een reconstructie van alle activiteiten, die op bestuurlijk niveau zijn genomen om de negatieve effecten van de ramp te verminderen of teniet te doen.
Eén van de onderzoeken betreft de uitvoering van het rampenplan. Rijnconsult voert hierbij een deelonderzoek uit naar de Publieksvoorlichting bij de vuurwerkramp te Enschede. Het onderzoek vindt plaats in opdracht van de Hoofdinspecteur Brandweerzorg en Rampenbestrijding van het Ministerie van Binnenlandse Zaken en Koninkrijksrelaties.

De voorliggende deelreconstructie is geclusterd naar de volgende "rode" lijnen:

- verwanten informatie,
- medische en psychische verzorging,
- huisvesting, opvang en materiële ondersteuning,
- ontruiming en verordening (noodverordening en verordening ter voorkoming van ramptoerisme),
- gevaarlijke stoffen,
- mediabeleid en pers.

De deelreconstructie langs bovenstaande clustering staat weergegeven in hoofdstuk 3.
De werkwijze met betrekking tot de gegevensverzameling, -opslag en -verwerking, het verificatie- en validatie regime en andere elementen, die betrekking hebben op de betrouwbaarheid en validiteit van de deelreconstructie zijn toegelicht in hoofdstuk 2.

De voorliggende rapportage van de deelreconstructie publieksvoorlichting heeft de status van conceptrapport. Dit komt voort uit twee overwegingen:

1. Onvolledigheid documentatie en gegevensverwerking.
   Nog niet alle benodigde bronnen zijn, met name door de periode van het onderzoek (zomervakantie), volledig ter beschikking gesteld. Daarenboven zijn nog enkele interviews noodzakelijk ter completering van de al ter beschikking staande gegevens. De onderzoekers verwachten echter dat de nog te verkrijgen gegevens geen wezenlijk verschil meer zullen maken op de weergegeven reconstructie in deze conceptrapportage.
2. Voortschrijdend inzicht
   Deze conceptrapportage vormt samen met andere deelreconstructies de input om de totaalreconstructie samen te stellen. Een nadere analyse van de deelreconstructie zal naar verwachting een aantal vragen opleveren, die tot enig aanvullend onderzoek en tot bijstelling van de aangeboden deelreconstructie kunnen leiden. Dit maakt dit rapport per definitie tot een concept.
   Het Ministerie zal Rijnconsult nauw betrekken bij het samenstellen van de totaalreconstructie (in feite zal "samen worden opgetrokken") om ervoor te zorgen dat de deelreconstructie publieksvoorlichting op een adequate manier wordt verwerkt in de totaalreconstructie.

2. Werkwijze

Rijnconsult heeft de reconstructie opgebouwd over de aangegeven periode van 13 mei 2000 (explosie) tot en met 24 mei 2000 (buiten werking stellen van het rampenplan), waarbij indien nodig ook een aantal aspecten zijn bezien, die voorafgingen aan de explosie. Bij het verzamelen van de daarvoor benodigde gegevens en het ordenen van deze gegevens zijn onderstaande uitgangspunten gehanteerd.

1. *Tijdregistratie*
   Alle gegevens worden naar de tijdsindicatie opgenomen in dagoverzichten, die lopen van 00:00 uur tot 23:59 uur. Echter, niet alle bronnen kennen een exacte tijdsindicatie. De onderzoekers hebben daar dan een tijdstip aan toegekend, dat zo betrouwbaar mogelijk kan worden herleid naar het moment, waarop het "grote publiek" (naar verwachting) werd bereikt. Dit heeft geleid tot onderstaande keuzen:
   - voor berichten in de ochtendkranten is het tijdstip 7.30 uur aangehouden, voor berichten in de avondkranten 17.00 uur wanneer een onderwerp in meerdere journaaluitzendingen op dezelfde dag terugkomt is de tijd van het eerste journaal, waarin het item werd behandeld, aangehouden. Bij herhaling van hetzelfde onderwerp in andere nieuwsuitzendingen zijn de uitzendmomenten vermeld.

2. *Van buiten naar binnen*
   De hoeveelheid aan informatie maakt selectie noodzakelijk. Immers: niet alles is van belang voor de deelreconstructie publieksvoorlichting. In de selectie voor de totstandkoming van deze deelreconstructie staat de vraag centraal: *"Heeft deze mededeling, dit document, deze publieke uitspraak, dit beeld, een bijdrage geleverd of kunnen leveren aan de publieksvoorlichting of mag met stelligheid worden aangenomen, dat het publiek op grond van dit gegeven is of kan zijn beïnvloed?"*. Overigens stellen de onderzoekers het antwoord op deze vraag niet vast, maar beoordelen zij de bronnen op potentie.
   Het 'publiek' in bovenstaande kernvraag voor selectie is een te ruim begrip. Daarom zijn in de reconstructie de volgende groepen opgenomen:
   - 'interne' (hulpverlenings-)organisaties,
   - de bevolking van Enschede,
   - de slachtoffers,
   - de nabestaanden,
   - de familieleden, en
   - het Nederlandse en/of het internationale publiek.

3. *Van grof naar fijn*
   Bij de ordening van de gegevens voor de reconstructie is er naar gestreefd zo snel mogelijk een grove contourenschets per dag samen te stellen. Op basis hiervan konden de rode lijnen worden benoemd, die als raamwerk fungeren om de grove reconstructie verder te verfijnen. De rode lijnen maken het mogelijk sneller en doelmatiger te zoeken naar completerende gegevens. Ook kunnen daardoor beperkingen worden aangebracht in het beschikbare bronmateriaal, omdat reeds is vastgesteld dat bepaalde processen geen directe of indirecte invloed hebben op de publieksvoorlichting. De rode lijnen zijn nader uitgewerkt in de bijlage bij dit rapport.

4. *Reconstructie en analyse*

De reconstructie is niet bedoeld om alleen feitelijk op te sommen wat er van minuut tot minuut is gebeurd, van groter belang is om door middel van de reconstructie meer inzichtelijk te maken hoe de ketens in de besluitvorming over de publieksvoorlichting en de uitvoering daarvan hebben gefunctioneerd. Door het intensief gebruik van massamedia dient zich telkens weer de vraag aan of op een bepaald gegeven wordt gereageerd of dat dit gegeven pro-actief en bewust door de verantwoordelijken bij de uitvoering van het rampenplan is gegenereerd om een bepaald effect te bewerkstelligen.

De onderzoekers hebben daarom de reconstructie in drie stappen samengesteld (zie de hieronder weergegeven figuur). Gedurende de eerste stap is ieder gegeven aanvankelijk als op zichzelf staand beoordeeld. Dit heeft geleid tot de algemene database. Vanuit de samenhang in gegevens in de algemene database hebben de onderzoekers de groeperingsmogelijkheden "ontdekt", de rode lijnen (stap 2):

- verwanten informatie,
- medische en psychische verzorging,
- huisvesting, opvang en materiële ondersteuning,
- ontruiming en verordening,
- gevaarlijke stoffen,
- mediabeleid en pers.

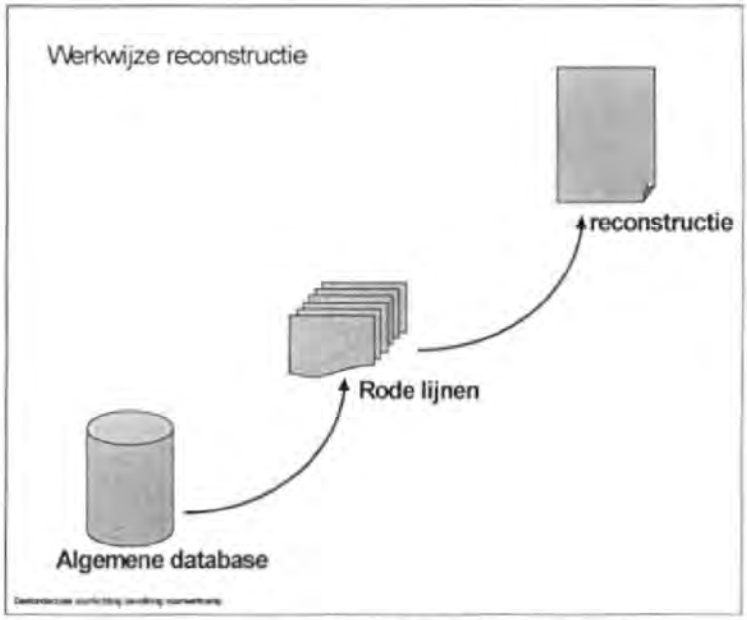

De combinatie van bovenstaande uitgangspunten, maar met name de uitgangspunten 'reconstructie en analyse' in combinatie met 'van grof naar fijn', hebben geleid tot de reconstructie zoals die in hoofdstuk 3 is opgenomen; de ingedikte versie van de rode lijnen (stap 3).

Op basis van de gedetailleerde uitgewerkte rode lijnen (deze staat weergegeven in de separate bijlage bij dit rapport), is een ingedikte deelreconstructie samengesteld. Deze geeft inzicht in hoe de belangrijkste gebeurtenissen rond publieksvoorlichting in onderling verband staan. Steeds is elk feit dat in samenhang staat weergegeven in de reconstructie, als enkelvoudige gebeurtenis beschreven in de bijbehorende rode lijn. Deze samenvattende deelreconstructie verwoordt daarmee de meest waarschijnlijke uitleg van datgene, wat er op grond van de ter beschikking staande bronnen kan worden vastgesteld. Hiermee ontstaat ook voor de lezer een beter toegankelijke informatie, dan mogelijk is met de weergave van de rode lijnen in de bijlage. Dit laat onverlet, dat in een latere fase nog bijstellingen kunnen plaatsvinden op basis van nog te verkrijgen extra informatie.

Dit kan bijvoorbeeld het geval zijn uit het vergelijk met andere deelonderzoeken, waarbij enige mate van overlap aanwezig is met de publieksvoorlichting. In ieder geval vergemakkelijkt deze samenvattende reconstructie de analysefase en de verficatie/validatie van de gegevens.

Naast bovenstaande uitgangspunten hebben de onderzoekers gewerkt conform onderstaande voorwaarden ter verzekering van validiteit en betrouwbaarheid van de deelreconstructie.

Al het bronmateriaal wordt geregistreerd. Om de reconstructie te kunnen valideren moet uiteraard nauwkeurig worden geregistreerd, welke gegevens uit welke bron afkomstig zijn. De broncodering moet het dus mogelijk maken makkelijk de juiste bron "erop na te slaan".

Rijnconsult hanteert de navolgende codering:

- de eerste drie letters geven weer van welke instantie of medium de bron afkomstig is; de codering sluit zoveel als mogelijk bij de gangbare afkortingen aan;
- na de eerste drie letters wordt aangegeven of het gaat om een interne of een externe bron, waarbij extern staat voor een direct op een (publieks) doelgroep gerichte bron (document);
- na de drie letters met toevoeging intern of extern volgt, indien relevant, de dag (en eventueel tijdstip) waarop de bron betrekking heeft;
- tenslotte volgt een volgnummer.

Voorbeeld: verslag operationeel team Gemeentelijk Crisis Centrum op 13 mei 2000, wordt: GCC-intern-130500-0051.

Alle geraadpleegde bronnen en de bijbehorende beschrijving staan weergegeven in paragraaf 2 van de separate bijlage bij dit rapport.

Verificatie en validatie

Rijnconsult heeft een stevig verificatie- en validatieregime vastgesteld waaraan alle in de uiteindelijke reconstructie opgenomen data moeten voldoen. Samengevat op hoofdpunten betekent dit het volgende:

- van alle bronnen zal in de bronbeschrijving zo helder mogelijk staan beschreven wat de status van de betreffende bron is. Altijd zullen de onderzoekers van Rijnconsult de opstellers of eigenaren van de bronnen verzoeken deze beschrijving bevestigen[1].
- elke weergave in de reconstructie is direct te herleiden tot de bron of bronnen die zijn opgenomen; dit maakt dat iedere lezer de reconstructie bij beschikbaarheid van de bronnen zelf kan controleren.

[1] Validatie van bronnen vindt plaats op werkniveau: via email of fax wordt aan de opsteller of verstrekker van een bron gevraagd of hij de omschrijving van de bron welke door Rijnconsult aan deze bron is toegekend kan bevestigen (zie ook de bijlage).

- zoveel als mogelijk zijn de opgenomen elementen in de reconstructie gebaseerd op tenminste twee bronnen. Dubbele bronverwijzing heeft enerzijds betrekking op hetzelfde gegeven dat in verschillende bronnen staat geregistreerd, dan wel een gegeven dat in de tijd op verschillende momenten in de keten van activiteiten terugkomt. Met andere woorden dubbel brongebruik is gericht op het uitsluiten van enkelvoudige registraties waarvan de validiteit niet kan worden achterhaald.
  In een aantal gevallen is gekozen van bovenstaande regel af te wijken. In zo'n geval staat er altijd een aparte toelichting bij het betreffende punt waarin de redenering om het toch op te nemen in de reconstructie zo helder mogelijk wordt weergegeven. Deze redenering is bedoeld om de door de onderzoekers van Rijnconsult gehanteerde redeneringen zo transparant en controleerbaar mogelijk te maken voor anderen (zie ook specifieke bronnen). Een aantal bronnen behoeft per definitie geen tweede bron, bijvoorbeeld op band vastgelegde persconferenties, nieuwsuitzendingen, etc., indien mag worden aangenomen dat de originele boodschap niet door enige bewerking is gewijzigd.

Specifieke bronnen

In een aantal gevallen zijn de onderzoekers met bepaalde type bronnen afwijkend omgegaan.

- *niet beschikbare bronnen*
  Gedurende de totstandkoming van deze rapportage is het -om diverse redenen- niet gelukt alle bronnen die zijn aangevraagd ook daadwerkelijk te kunnen inzien. De beperkte beschikbaarheid van deze bronnen (specifiek gaat het om bronnen van de gemeente, politie, provincie en het Internet) maken de reconstructie op onderdelen incompleet. De bronnen komen naar verwachting de komende weken (vanaf week 36) beschikbaar. Rijnconsult verwacht echter (mede door het principe van dubbel brongebruik) dat deze bronnen geen belangrijke veranderingen zouden veroorzaken. Omwille van de compleetheid, zorgvuldigheid en ter toetsing zal Rijnconsult indien dat uit de vervolgactiviteiten naar aanleiding van dit rapport (de analyse) nodig blijkt te zijn, de bronnen alsnog verwerken in de reconstructie.

- *radio*
  Uit contact met de redactie van radio 1 journaals is gebleken, dat weliswaar in computerbestanden de inhoud van uitzendingen summier wordt bijgehouden, maar dat het maken van een uitdraai van een dergelijk bestand niet mogelijk is. Dit betekent dat de analyse van nieuwsuitzendingen van radio 1 bijzonder tijdrovend zou zijn. Omwille van praktische redenen is in overleg met de opdrachtgever besloten alleen radio 1 gegevens in de reconstructie op te nemen, indien uit andere (reeds opgenomen) bronnen blijkt dat dit van belang is.

- *RTV Oost*
  Bovenstaande geldt eveneens voor radio-uitzendingen van RTV Oost. In het door RTV Oost aangeleverde logbestand zijn de radio-uitzendingen slechts zeer summier weergegeven, maar door dit logbestand naast de door de hoofdredacteur opgestelde evaluatie te analyseren heeft Rijnconsult wel een beeld kunnen weergeven van de belangrijkste activiteiten van RTV Oost.

RTV Oost heeft op 13 mei, omstreeks 18:00 uur het verzoek gekregen vanaf dat moment te gaan fungeren als rampenzender voor het gemeentelijke beleidsteam[2] van de gemeente Enschede. RTV Oost opereert vanaf dat moment als communicatiekanaal voor het gemeentelijk coördinatiecentrum zonder journalistieke doeleinden. Voor de analyse van de berichtgeving die via RTV Oost aan de diverse publieksdoelgroepen wordt doorgegeven, is gebruik gemaakt van de door RTV Oost beschikbaar gestelde logbestanden Teletekst en TekstTV. Deze zijn opgenomen in de reconstructie. Daarnaast heeft RTV Oost door diverse oorzaken (verhuizing en dynamiek van het moment) een niet compleet en administratief moeilijk toegankelijk overzicht van de televisie- en radio-uitzendingen. De door RTV Oost uitgezonden televisie en radio-uitzendingen zijn voor wat betreft de officiële berichtgeving om die redenen niet direct opgenomen in de reconstructie.

- *televisie*

  Voor al hetgeen de publieke omroepen hebben uitgezonden geldt dat dit wordt bewaard door het NAA, het Nederlands Audiovisueel Archief. Daar kunnen fragmenten of zelfs hele uitzendingen worden bekeken of op band worden gezet. Uiteraard houdt het NAA nauwkeurig bij wat op band staat. De inhoud van actualiteitenprogramma's is vanuit deze overzichten opgenomen in de reconstructie. NOS-journaals zijn gescreend vanuit logboeken van de redactie en overzichten van het NAA en daarnaast zijn de belangrijkste fragmenten bij de NOS nieuwsredactie op band aangevraagd, bekeken en geanalyseerd. Tenslotte heeft de verslaggeefster van de NOS ter plaatse een aantal vragen beantwoord.
  Voor de commerciële zenders geldt echter dat er geen centraal punt is waar wordt bijgehouden wat is uitgezonden. Bij de afdeling documentatie van RTL nieuws heeft Rijnconsult uit een aldaar te raadplegen bestand de voor het onderzoek relevante items geselecteerd en deze verwerkt. Daarnaast heeft de coördinator die voor RTL nieuws ter plaatse werkzaamheden heeft verricht een aantal vragen beantwoord. Overigens verzorgt één redactie de nieuwsuitzendingen voor zowel RTL 4 als 5.
  De redactie van SBS 6 liet weten dat weliswaar logboeken kunnen worden bekeken (alleen op de redactie), maar dat deze slechts een klein deel bevatten van hetgeen daadwerkelijk is uitgezonden (zeker van de eerste hectische dagen). Persconferenties zijn niet integraal uitgezonden. De weergave van de persconferenties zijn dan ook verdeeld opgenomen in de fragmenten zoals die onderdeel zijn geweest van verschillende journaals en actualiteitenprogramma's.
  In overleg met de redacties van SBS6 nieuws (verzorgt tevens de nieuwsuitzendingen op Net 5) en Hart van Nederland is besloten om een interview te houden met enerzijds de coördinator op de redactie en één van de redacteuren en anderzijds één van de reporters ter plaatse. Daarnaast zijn de beelden van de bijna drie uur durende benefietuitzending die zaterdag 20 mei is uitgezonden bekeken en geanalyseerd. Een onderdeel van deze benefietuitzending was namelijk een uitgebreid weekoverzicht met daarin de belangrijkste items per dag.

[2] Het gemeentelijke beleidsteam geeft leiding aan het gemeentelijk coördinatiecentrum en stuurt alle bij de rampenbestrijding betrokken hulpverleningsorganisaties aan.

Naast de hierboven omschreven gegevens die bij de diverse omroepen zijn verzameld zijn de gegevens verkregen via Intomart gelegd. Dit bureau verzorgt al jarenlang kijk- en luisteronderzoeken via speciaal hiervoor geselecteerde panels.

- *kranten*
  In de enorme hoeveelheden krantenartikelen die in de onderzoeksperiode zijn verschenen heeft Rijnconsult een selectie gemaakt. In de gegevensverwerking zijn artikelen uit landelijke dagbladen opgenomen. Lokale dagbladen zijn buiten de gegevensanalyse gehouden. Uiteraard en met nadrukkelijke uitzondering voor de Twensche Courant/Tubantia.

- *Internet*
  In toenemende mate blijkt de grote invloed van het gebruik van Internet voor de publieksvoorlichting. De lastigheid voor de reconstructie met betrekking tot het Internet is dat het naar de aard onafhankelijk is van tijd en plaats en van minuut tot minuut geactualiseerde informatie biedt.

- Dit leidt ertoe dat de verificatie- en validatieregels zoals hierboven weergegeven minder bruikbaar zijn. Tegelijkertijd is de invloed van het Internet niet te ontkennen. Rijnconsult gaat op onderstaande wijze om met Internet:[3]
  - maximaal gebruik van logbestanden en/of beschikbare back-ups,
  - geen opname van URL's als bronverwijzing, indien er sprake is van dagelijkse updates, inhoud van berichtgeving via Internet altijd toetsen bij andere bronnen voor opname (extra aandacht dubbel brongebruik).

[3] In de nu voorliggende conceptrapportage zijn nog geen internetgegevens opgenomen. De gemeente Enschede heeft naar eigen aangeven een reconstructie van het internetgebruik in week 38 gereed.

3. Deelreconstructie publieksvoorlichting

Alle door Rijnconsult geanalyseerde gegevens zijn opgenomen in een centrale database. Deze database is niet opgenomen in deze rapportage, noch in de bijlage.
Langs twee stappen is deze database namelijk omgezet naar de deelreconstructie (zie ook de figuur op pagina 5):

stap1: van database naar rode lijn
Clustering van de enkelvoudige gegevens naar onderstaande onderwerpen:

- verwanteninformatie,
- medische en psychische verzorging,
- huisvesting, opvang en materiële ondersteuning,
- ontruiming en verordening,
- gevaarlijke stoffen,
- mediabeleid en pers.

De clustering van de gegevens staat weergegeven in paragraaf 2 van de separate bijlage.

stap2: van rode lijn naar reconstructie
In de reconstructie staan de enkelvoudige gegevens uit de rode lijn in samenhang weergegeven .
Voor de toetsing van welke elementen wel en welke elementen niet vanuit de rode lijn worden opgenomen in de reconstructie heeft Rijnconsult meegewerkt aan de totstandkoming van selectiecriteria die geldend zijn voor de deelreconstructies van alle inspecties.
De criteria hebben verschillende achtergronden:

a) is essentieel voor integratie van verschillende clusterrapporten (en hierop gebaseerde analyses).
b) maakt planning zichtbaar voor analyse.
c) is belangrijk, omdat hierdoor verschillen tussen theorie en praktijk van rampenbestrijding in kaart kunnen worden gebracht.
d) voorziet in de noodzakelijke tegenhanger van a).
e) brengt commando (bevel) en controle (toetsing) in beeld.

De criteria kunnen worden gebruikt om de data te filteren in de cluster rapporten welke zijn geproduceerd door de 8 betrokken instanties. In essentie, kan elke rij van zo'n clusterrapport worden getoetst aan (elk van) de beschreven criteria. Deze set van selectiecriteria zal door de IBR worden gehanteerd voor het toetsen van de clusteroverzichten.

A. COMMUNICATIE

- moet iets toevoegen aan de beeld- en besluitvorming/verandering van omstandigheden **en** moet nieuwe informatie bevatten

A1 tussen organisaties
A2 binnen een organisatie
A3 extern met derden

B. BEELD- EN BESLUITVORMING DOOR ACTOREN
- B1 beeldvorming/analyse
- B2 informatievoorziening over de besluitvorming aan derden
- B3 besluit omtrent inzet personeel en middelen
- B4 besluit omtrent toepassing plan/procedures (bepaling tactiek van handelen)

C. VERANDERING VAN OMSTANDIGHEDEN
- C1 geplande verandering voortvloeiend uit besluit van derden
- C2 geplande verandering voortvloeiend uit plannen/procedures
- C3 niet geplande verandering met positief effect
- C4 niet geplande verandering met negatief effect

De selectiecriteria staan tussen [haken] in de reconstructies opgenomen.

In de tekst van de reconstructie zijn naast bovenstaande selectiecriteria ook andere coderingen opgenomen, bijvoorbeeld [1]. Deze coderingen hebben betrekking op de werkprocessen uit deelplan 3 van het rampenplan gemeente Enschede. In een eerdere fase heeft het IBR besloten dit in alle deelreconstructies te gebruiken om de totstandkoming van de totaalreconstructie te versnellen en te vergemakkelijken. Deze codering bevat grote overlap met de hierboven gepresenteerde selectiecriteria, maar is in overleg met de IBR gehandhaafd. In de deelreconstructie Publieksvoorlichting is onderstaande codering gebruikt:

- [1] analyse van beschikbare informatie
- [2] opstellen van een voorlichtingsplan
- [3] beschikbaar krijgen van personeel en middelen
- [4] inzetten en instrueren van personeel en middelen
- [5] uitvoering geven aan voorlichting
  - [5a] uitvoering zonder directe doelgroep
  - [5b] uitvoering specifiek gericht op bewoners Enschede
  - [5c] uitvoering direct gericht op slachtoffers/getroffenen
- [6] informeren van de bij de hulpverlening betrokken organisaties, diensten en eenheden
- [7] voorlichtingsactiviteiten in de fase van herstel, wederopbouw en afronding van de nazorg (code 7 is door Rijnconsult niet gebruikt, omdat de rampenstatus tot 24 mei 18:00 uur is gehandhaafd en de onderzoeksperiode van dit onderzoek 6 uur later afloopt).

Tot slot wordt de lezer er nogmaals op geattendeerd, dat in deze samenvattende weergave nog wijzigingen kunnen optreden. Het betreft immers de meest waarschijnlijke uitleg van datgene, wat er op grond van de thans ter beschikking staande bronnen kan worden vastgesteld. Op grond van antwoorden op de in de bijlage (Rode lijnen) cursief opgenomen vragen kan aanvullende informatie beschikbaar komen, die een bijstelling noodzakelijk maken.

Voor de lezer

De hieronder weergegeven reconstructie is tot stand gekomen op basis van de in de bijlage opgenomen rode lijn. Voor een goed begrip is het raadzaam om de rode lijn bij de hand te hebben tijdens het lezen als achterliggend document voor de reconstructie.

3.1. Verwanten informatie

Datum	Tijd	Plaats	Omschrijving	Organisatie eenheid	Functionaris	BronId
13/5	00:00					
13/5	15:00	Enschede	[C4] Reporter van RTV Oost meldt rond 15:00 dat hij op weg is naar een brand bij de vuurwerkopslagplaats; [A3] vanaf 15:15 tot 16:00 zendt RTV Oost live het verslag van de reporter van de gebeurtenissen ter plaatse uit. Deze eerste reportages van RTV Oost leiden tot veel ongeruste telefonische reacties naar de redactie. Er wordt gesproken over enkele doden en een onbekend aantal gewonden.	RTV Oost		RTV-intern-0129 RTV-extern-0119
13/5	vanaf 16:50	Enschede	[1] [B1] Bij het GCC komen onderling verschillende meldingen binnen over het aantal doden. GCC gaat uit van 20 doden. [5a] [B2] Mans maakt dit getal bekend op de eerste persconferentie (17:55). [B2] Om 18:00 staat Mans telefonisch het NOS-journaal te woord, daarin spreekt de burgemeester over 20 doden, 8 lijken geborgen en 100 gewonden. (dit interview wordt om 20:00 en om 22:00 herhaald). [A3] RTL 4 en 5 (18:00) zenden het bericht 3 doden en tientallen gewonden uit. RTV Oost meldt (18:00) 10 vermiste brandweerlieden [A3] Later (18:24) bevestigt Mans voor RTV Oost enkele doden en minimaal 100 gewonden. [A3] Om 19:00 uur verklaart Mans dat er zeker 20 doden zijn en ongeveer 100 gewonden.	GCC	Burgemeester Mans	NCC-intern-0187 RCC-intern- -0079 NCC-intern- -0187 NOS extern-130500-0013 NOS extern-130500-0025 RTV extern-0119 INM-intern-0235 INM-intern-0236 RCC-intern- 0079
13/5	16:40	Enschede/ Den Haag	[A2] Om 16:40 wordt de explosie in Enschede aangemeld bij het NCC (door KLPD/BCC). [A2] Om 16:50 komt de rampmelding binnen op het Ministerie van VWS. [B4] VWS besluit het DCC op te starten.	VWS/ NCC		NCC-intern-0187 VWS-intern130500-0206

Datum	Tijd	Plaats	Omschrijving	Organisatie eenheid	Functionaris	Bronid
13/5	17:30		[5c] [B3] VWS begint om 17:30 met een telefoonteam. [2] De enorme hoeveelheid bellers maakt dat de nationale verwanteninformatielijn sneller moet starten dan [2] de oorspronkelijkelijke planning van 20:00. [5c] [C2] Om 19:40 is de nationale verwanteninformatielijn (08001100) operationeel. [3] [B3] Kort daarop (19:45) wordt de capaciteit uitgebreid tot 50 telefoonlijnen. De rest van de avond en nacht blijft de informatielijn druk bezet (aantal onbekend, maar de lijn is zelfs nog even overbelast) met het beantwoorden van vragen over het welbevinden van familieleden, of het aanmelden van vermiste/terechte personen.	VWS		GCC-intern-130500-0063 BZK-extern-0123 NCC-intern-0187 VWS-intern130500-0206
13/5	21:30	Enschede	[A2] De minister van BZK is nadat hij om 18:10 is geïnformeerd, om 21:30 in Enschede op de hoogte gesteld van de feiten . [B1] De omvang van de ramp schetst zich af: lijst met namen van 175 gewonden komt beschikbaar (21:30), nog niet alle gewonden zijn bekend, omdat ze verspreid liggen over verschillende ziekenhuizen. [B1] Het Gcc wil dit uitgezocht hebben (22:15) [A2] Om 23:00 komt de melding binnen van 42 gewonden in het ziekenhuis, waarvan 10 op de intensive care).	Hulpverlenings-instanties onderling, GCC, OM en Ministerie BZK	Mans	NCC-intern-0187 GCC-intern-130500-0051 GCC-intern-130500-0063
13/5	22:15	Enschede	[B1] In de Diekmanhal zijn 200 tot 250 mensen geregistreerd (22:15), veel vermisten (precieze aantal onbekend) o.a. brandweermannen. [B1] Cijfers die bij het GCC binnenkomen veranderen gedurende de avond. [A3] Ondanks de veranderende cijfers blijft het dodental dat RTV Oost doorgeeft stabiel: twintig doden. Daarenboven worden 175 gewonden waarvan 6 op de intensive care (22:17) gemeld.	GCC/RTV Oost		GCC-intern-130500-0051 GCC-intern-130500-0063 RTV-extern-0119
13/5	22:46	Enschede	[B2] Om 22:46 stelt het GCC het RIT in, dat zich om 23:30 heeft georganiseerd. [B1] Om 23:00 bestaat er nog geen duidelijk zicht op het aantal doden. [B2] GCC besluit om 23:30 uit te blijven gaan van 20 doden.	GCC		GCC-intern-130500-0063
14/5	00:00					

Datum	Tijd	Plaats	Omschrijving	Organisatie eenheid	Functionaris	BronId
14/5	00:30	Enschede	[A1] [1] In de nacht verkent het RIT het rampterrein (00:30). Later (7:00) werkt het RIT aan het samenstellen van de vermistenlijst en start met de identificatie van slachtoffers. [B2] Het GCC besluit (7:00) op basis van beredeneerde schatting vast te houden aan dodental van 20. Om 7:30 zijn er 528 vermisten. De betrokkenen willen vooral een namenlijst hebben.	GCC		RCC-intern-140500-0076 GCC-intern-140500-0064
14/5	08:00	Enschede	[5a] [B2] GCC spreekt in persbericht van 8:00 over verwachting van 20 doden. Er zijn 381 mensen opgevangen in Diekmanhal en 302 gewonden. [A3] Het NOS-journaal op dezelfde tijd (8:00 en 9:00) spreekt van 15 doden geborgen, verwachting van 20 doden, 562 gewonden en 400 verwoeste huizen.	GCC		GEN-extern-140500-0800-0085 NOS-extern-140500-0014 NOS-extern-140500-0026
	9:30	Enschede	[B1] [1] GCC wil actie om de vermistenlijst te verkleinen. [B3] GCC besluit (9:30 uur) dat er een oproep komt aan iedereen zich te melden om van de lijst te kunnen worden afgevoerd. [B2] Deze oproep is in het persbericht van 11:30 opgenomen, en wordt herhaald om 13:30. [B3] De instelling van een vermistennummer gebeurt om 16:10.	GCC en andere partijen		GCC-intern-140500-0064 POL-intern-140500-1100-0149 RCC-intern-140500-0076
	11:30	Enschede	[A1] [B2] In het GCC komen diverse updates binnen (van o.a. de brandweer, 11:30) met betrekking tot het aantal doden, aantal geborgen lichamen, identificaties, gewonden en vermisten. [5a] [A3] Persberichten met actuele standen gaan regelmatig uit (11:30, 15:30).	GCC		GEN-exter-140500-1130-0115 GEN-extern-140500-1130-0116
14/5	15:30	Enschede	[5a] [A3] Persbericht van GCC spreekt over 14 geïdentificeerde lichamen, waarvan 4 brandweerlieden, 562 gewonden, waarvan 59 in het ziekenhuis. [C2] Na de laatste oproep van het GCC (13:30) aan alle inwoners om zich te melden, daalt het aantal vermisten van 570? naar 400 (15:30).	GCC		RTV-extern-0120 GEN-extern-1610-0116 GEN-extern-1530-0118

Datum	Tijd	Plaats	Omschrijving	Organisatie eenheid	Functionaris	Bronid
14/5	23:30	Enschede	[4] [B3] RCC geeft aan dat informeren van de familie na identificatie van slachtoffers, altijd gebeurt door de politie in overleg met het RIT en eventueel het RIAGG. Pas na inlichting van de familie wordt de informatie bekend gemaakt aan de pers.	RCC		RCC-intern-140500-0076[4] (VWS-intern-160500-0209) (VWS-intern-170500-0210)
15/5	00:00					
15/5	2:00	Enschede	[C2] Gemeentelijke rampenstaf werkt aan (slinkende) vermistenlijst (2:00). [C2] Om 5:00 gaat een persbericht uit dat melding maakt van 200 vermisten. In dit persbericht doet de gemeente een dringende oproep aan mensen zich te melden. [A1] Actuele stand van doden en gewonden blijven bij het GCC binnen komen.	GCC en andere partijen		RCC-intern-140500-0076 RCC-intern-150500-0077 GCC-intern-140500-0064
15/5	05:00	Enschede	[A3] [5a] Gemeentelijk persbericht (5:00) meldt 15 doden, waarvan 4 brandweermannen, 599 gewonden waarvan 39 in het ziekenhuis, 70 personen in Diekmanhal 150 inwoners elders. [A3] Ochtendkranten vermelden de vermisteninformatienummers (7:30). [A3] Landelijke (RTL 7:00, NOS journaal 8:00) en [B2] lokale omroepen (RTV Oost) zenden vanaf 8:00 berichten uit met nieuws uit het persbericht van 5:00.	GCC		GEN-extern-150500-0500-0088 NOS-extern-150500-0015 NOS-extern-150500-0027 RTV-extern-0120 RTV-extern0121 RTL-extern-0233 INM-intern-0235

[4] Dit besluit is operationeel van aard, en komt derhalve op andere plaatsen in de reconstructie niet meer terug. Ondanks de enkele bron schatten de onderzoekers in dat het goed uitvoeren van een dergelijke maatregel direct effect heeft op de publieksvoorlichting. Bovendien is deze maatregel een belangrijke met het oog op het voorkomen van pijnlijke fouten.

Datum	Tijd	Plaats	Omschrijving	Organisatie eenheid	Functionaris	BronId
15/5	vanaf 11:00	Enschede/ Den Haag	[B3] [1] GCC besluit (8:15) dat alle informatievragen naar 0800 1100 moeten worden doorverwezen. [C3] In de uitvoering werkt dit niet goed. Het RCC vraagt later (11:00) namelijk aandacht voor de informatievoorziening via het 0800 1100 nummer, die niet goed verloopt. [C3] Het RCC wordt overspoeld met telefoontjes. 's Avonds (23:40) blijkt de vervuiling in de vermistenlijst te zijn ontstaan door dit nummer.	RCC/GCC		RCC-intern-0079 RCC-intern-150500-181 GCC-intern-150500-0065
15/5	20:00	Enschede	[A3] In de landelijke media ontstaat 's avonds veel aandacht voor de vermistenproblematiek. [A3] In het NOS journaal van 20:00 spreekt 5.1.2e 5.1.2e de verwachting uit weinig hoop te hebben de vermisten te vinden. [A3] Netwerk (20:38) en NOVA (22:44) besteden ook aandacht aan de onduidelijkheid over de vermistenlijst. [A3][B2]Om 21:30 brengt de gemeente een persbericht uit waarin ze de wisselingen in de vermistenlijst toelicht en aangeeft de grootste zorgvuldigheid te hanteren rond deze lijst.	Media, RIT		NAA-extern- 0227 NOS-extern-150500 0015 NOS-extern-150500-0027 GEN-extern-150500 2130-0094
16/5	00:00					
16/5	00:00	Enschede	[5a] [A3] GCC brengt een persbericht uit (00:00) met de actuele stand van zaken: 15 doden, 629 gewonden, en 200 vermisten. [B2] De gemeente legt uit hoe de vermistenlijst tot stand is gekomen. Het zoeken naar overlevenden gaat door. Er gaan 80 mensen de nacht in de Diekmanhal doorbrengen.	GCC		GEN-extern-160500-0000-0095 NOS-extern-160500-0016
16/5	7:19	Enschede	[C2] Het RIT zet honden in voor de opsporing (5:30). [B2] Het GCC besluit om 7:19 uur dat dit bericht naar buiten kan. [B3] Het GCC besluit (7:30) dat het RIT om 8:00 bij de persconferentie aanwezig zal zijn. [B3] GCC besluit (7:30) de vermistenlijst van de 16e (vandaag) beschikbaar te stellen aan rechercheurs. [B3] De lijst komt niet beschikbaar voor de pers (7:40).			GCC-intern-160500-0066

Datum	Tijd	Plaats	Omschrijving	Organisatie eenheid	Functionaris	BronId
16/5	7:30	Enschede	[A3] Ochtendbladen geven verschillende aantallen aan voor wat betreft doden, gewonden en vermisten. Omroepen idem. [A3] RTL (7:00) en NOS (8:00) melden 16 doden.			BZK-extern-0123 RTL-extern-0233 INM-intern-235 NOS-extern-160500-0028 NOS-extern-0016
16/5	7:30	Enschede	[A3] In navolging van de discussie op radio en televisie over de onduidelijkheden met betrekking tot het aantal vermisten, berichten ook de ochtendkranten hierover.			
16/5	13:07	Enschede	[A3] In Middageditie (13:07) geeft 5.1.2e an het RIT toelichting op de werkwijze die bij het zoeken wordt gehanteerd. Het NOS journaal (20:00) herhaalt dit interview. [A3] In Netwerk (20:34) start de discussie weer over de onduidelijkheden met betrekking tot de vermistenlijst. [A3] SBS 6 (19:30) meldt nog steeds 200 vermisten.	Diverse media		NOS-extern-160500-0016 NOS-extern-160500-0028 NAA-extern-0227 SBS-extern-0234 INM-intern-0236
16/5	22:15	Enschede/ Den Haag	[C4] Telefoonnummer Enschede raakt overbelast (22:15). Melding van gebrek aan informatie in Enschede (22:30). Overleg over stroomlijning van het Enschede 053 nummer met het landelijke 0800 nummer. Op 17/5 8:20 komt voorstel van VWS over deze stroomlijning binnen.	VWS		VWS-intern-170500-0210[5]
17/5	00:00					
17/5	7:30	Nederland	[A3] Landelijke en lokale dagbladen schrijven over de onduidelijkheid met betrekking tot de vermistenlijst. Tubantia bericht over vermeende onwaarheden met betrekking tot het dodental.	Diverse media		BZK-intern 0124

[5] De stroomlijning van de twee telefoonnummers naar een centraal nummer heeft directe impact op de voorlichting aan direct getroffenen en familieleden. Dat dit alleen te herleiden is tot een enkele bron, schatten de onderzoekers in als logisch omdat VWS/DCC de nummers coördineert.

Datum	Tijd	Plaats	Omschrijving	Organisatie eenheid	Functionaris	BronId
17/5	17:00	Enschede	[A3] [5a] persbericht GCC (17:00): aantal doden gestegen naar 18, waarvan 13 geïdentificeerd, aantal vermisten gedaald naar 110. [A3] Actualiteitenprogramma's besteden aandacht (vanaf 17:40 2 vandaag, Netwerk, NOVA en Journaals) aan de onduidelijke vermistenlijst, waar ook veel allochtonen op staan. NOS journaal (20:00) laat verschil zien in aantal lijkwagens en aantal doden. Het RIT geeft in het journaal een toelichting op dit verschil. [A3] NOVA (22:44) meldt 18 doden en 110 vermisten).	GCC		GEN-extern-180500 0900-0104 NAA-extern-0227 NOS-extern-180500-0018
17/5	17:50	Enschede	[B4] [5a] GCC besluit (17:50) vermistenlijst op 18/5 bekend te maken, [5c] voor zover de familie is ingelicht. De voorbereidingen hiervoor starten direct. NOS journaal (20:00) meldt dat de lijst is teruggebracht naar 110.	GCC		GCC-intern-170500-0067 GCC-intern-170500-0055 NOS-extern-180500-0018 NOS-extern-180500-0030
18/5	00:00					
18/5	7:30	Enschede	[A3] Ochtendkranten berichten met name over de onduidelijkheid van de vermistenlijst en het voornemen om de lijst vrij te geven.			NOS-extern-0125
18/5	8:00	Enschede	[B2] [5a] Verklaring burgemeester Mans (van 17/5 17:00) op NOS journaal over vermisten aantal: terug van 180 naar 110, 18 lichamen geborgen, 13 geïdentificeerd.	GCC		NOS-extern-180500-0018 NOS-extern-180500-0030 GEN-extern-180500 0900-010

Datum	Tijd	Plaats	Omschrijving	Organisatie eenheid	Functionaris	BronId
18/5	vanaf 12:00	Enschede	[B4] [1] GCC besluit om 15:30 via [B2] RTV Oost bekend te maken dat om 19:00 de vermistenlijst bekend gemaakt zal worden. Deze lijst gaat om 19:30 naar andere pers. [B2] Besluit (13:00) [5a] om 16:00 vindt persconferentie plaats met deze mededeling. [A1] [6] Hulpverleners zijn om 13:00 ingelicht over de vrijgave van de lijst. [B2] [5a] Mans geeft (om 17:35 uitgezonden) interview voor 2 vandaag over vermistenlijst. RTL, NOS en SBS 6 besteden aandacht aan snel dalen van het aantal vermisten.	GCC		POL-intern-180500 1300-0161 GCC-intern-180500-0068 NAA-extern- 0227 POL-intern-170500 1300-0159 SBS-extern-0234 INM-intern-0236 RTL-extern-0233 INM-intern-0235 NOS-extern180500-0030 NOS-extern-180500-0018
18/5	23:00		[C2] Na vrijgave vermistenlijst is het aantal vermisten om 23:00 gedaald naar 13. Reacties van bevolking lijken mee te vallen. [A3] Veel aandacht van landelijke televisie voor vermistenlijst (o.a. NOVA , 22:45, Netwerk, 20:33 en 2 vandaag, 17:35).	GCC		GEN-extern-180500 2300-0108 NAA-extern- 0227 GCC-intern-180500-0068
19/5	00:00					
19/5	17:00		[A3] [5a] Persbericht: Aantal vermisten gedaald tot 10. RIT is tot en met maandag bezig met werkzaamheden (22:00).	GCC		GEN-extern-190500-1900-109
20/5	00:00					
20/5			[A3] [5a] Persbericht: Aantal vermisten gedaald tot 5. 16 slachtoffers geborgen, identiteit vastgesteld, familie ingelicht.. [B4] GCC besluit (11:00) dat namen bekend mogen worden.	GCC		GEN-extern-200500 1700-0110
21/5	00:00					
21/5	17:00		[5a] [A3] Persbericht: Uitleg over terugloop van het aantal vermisten van 7 naar 5.	GCC		GEN-extern-210500 1700-0111
22/5	00:00					

Datum	Tijd	Plaats	Omschrijving	Organisatie eenheid	Functionaris	BronId
22/5			[A3] [5a] Persbericht: Aantal vermisten terug naar 4. NOS journaal zendt deze informatie om 16:00 uit	GCC		GCC-intern-220500-0060 GEN-extern-220500 1700-112 NOS-extern-220500-0022 NOS-extern-0034
23/5	00:00					
	10:14		[A2] [5a] Aantal vermisten 3.	GCC		GCC-intern-230500-0061
24/5	00:00					
			[A3] NOS journaal meldt (8:00) beëindiging werkzaamheden RIT. [C2] RIT stopt werkzaamheden (14:00). GCC doet persbericht uit (16:00) met laatste stand van zaken: 18 doden, 3 vermisten.	GCC		GEN-extern-240500 1600-0114 GCC-intern-240500-0074 NOS-extern-240500-0024 NOS-extern-240500-0036

3.2. Gevaarlijke stoffen

Datum	Tijd	Plaats	Omschrijving	Organisatie eenheid	Functionaris	BronId
13/5	00:00					
13/5	23:49	Enschede	[B3] Na de explosie gaan milieudeskundigen op pad (17:40) om metingen te verrichten met betrekking tot de aanwezigheid van gevaarlijke stoffen. [C3] De commandant van de brandweer meldt om 19:35 in het GCC dat er geen gevaar voor ammoniak is, [A1] de politie geeft het GCC om 23:30 door, dat er geen gevaar dreigt van gevaarlijke stoffen. [B2] RTV Oost doet om 23:49 melding van de verklaring van burgemeester Mans dat er bij de explosie geen giftige stoffen zijn vrijgekomen.	GCC	Burgemeester Mans	RTV-extern-0119 GCC-intern-130500-0063 NCC-intern- 0187
14/5	00:00					
14/5	00:00	Enschede	[A3] Toelichting op persconferentie bij diverse media (Radio 1, RTL4, RTV Oost, Tubantia)	GCC	Burgemeester Mans	RTV-extern-0119 RCC-intern- -0079
14/5	3:30	Enschede	[C4] Er rijzen twijfels over het asbestgevaar in het RCC (3:30). Monsters zijn genomen en worden onderzocht. [B2] Om 8:00 verklaart GCC in een persbericht dat de neerslag in het rampgebied onderzocht zal worden op milieuaspecten. [A1] Om 11:30 meldt de brandweer aan het GCC dat er veel asbest in de wijk ligt, maar dat geen dampen zijn vrijgekomen. [B3] Het RCC heeft inmiddels (12:30) een plan van aanpak en een persbericht opgesteld. [B4] Het GCC besluit om 12:30 om dit persbericht nog niet uit te doen. [B4] Het GCC besluit om 12:55 dat als er in de binnenring met kapjes gewerkt wordt er eerst een persbericht uit moet om mogelijke onrust te voorkomen. Het blijkt echter om 13:30 dat hulpverleners al met beschermingskapjes werken.	RCC/GCC		RCC-intern-140500-0076 GEN-extern-140500 0800-0085 GEN-extern-140500 1347-0086

Datum	Tijd	Plaats	Omschrijving	Organisatie eenheid	Functionaris	BronId
14/5	13:47	Enschede	[A3]Het GCC stelt persbericht op (13:47) over vrijgekomen asbest, met volgende onderwerpen - asbest in verschillende wijken, - bewoners kleding wassen en niet vegen, - nader onderzoek naar asbest in omgeving is gaande. [A1] Het GCC ontvangt om 13:50 een fax van het RCC met de mededeling dat er regionaal hoge concentraties asbest zijn gemeten. (Enschede-Noord, Hengelo, Delden tot aan Nijverdal). De pers moet worden ingelicht door het GCC. [A3] Het perscommunique dat om 13:47 is opgesteld gaat om 14:00 naar de pers. [B4] Het GCC besluit (14:10) in verband met de mogelijke aanwezigheid van asbest, dat bewoners tot nader order niet naar hun woonwijk kunnen terugkeren.	GCC/afdeling voorlichting gemeente Enschede		GEN-extern-140500-1347-0086 RCC-intern- -0079 RTV-extern-0119

Datum	Tijd	Plaats	Omschrijving	Organisatie eenheid	Functionaris	BronId
14/5	14:30	Enschede	[C3] Commandant van de brandweer meldt (14:30) dat nadere meting laat zien dat het mogelijk meevalt met asbest. [A3] Het persbericht van 15:30 meldt dat er mogelijk geen asbest is buiten de binnenring. Nader onderzoek is gaande. [A2] De gemeentesecretaris meldt in het GCC,BT dat in het rampgebied asbest is aangetroffen. [A3] Het NOS journaal bericht in de uitzending van 16:00 uur dat er asbest is vrijgekomen op meer dan 500 meter van de rampplek. [C3][C4]Uit metingen blijkt om 16:15 in het RCC, dat er vooralsnog alleen asbest ligt in de binnenste ring. Andere gebieden worden nog onderzocht. [2] Anderhalf uur later (17:30) besluit het GCC het door de brandweer opgestelde rapport over asbest naar buiten te brengen. NOS journaal zendt om 18:00 hulpverleners met mondkapjes uit: [C4] bewoners vinden dat ze te laat zijn gewaarschuwd. [A3] RCC stelt (18:25) een persbericht op met de mededeling dat er asbest is gevonden in de binnenring en niet buiten de binnenring. [A3] Dit ersbericht gaat om 19:00 uit. [B2] RTV Oost zend deze informatie om 20:07 uit. Het GCC herhaalt deze berichtgeving in de nacht van 14/5 op 15/5 om 5:00. [B1] Een asbestdeskundige van TNO geeft namens het RIVM een toelichting op het persbericht van 19:00 van het RCC: asbest vormt geen gevaar voor gezondheid.			GCC-intern-140500-0064 RCC-intern-140500-0076 RCC-intern- -0079 RCC-extern-140500-0176 RCC-extern-140400-0178 RTV-extern-0119 GEN-extern-150500 0500-0088 GEN-extern-150500 0500-0088 BZK-extern-160500-0193 NOS-extern-140500-0014 Nos-extern-140500-0026
14/5	23:30	Enschede	[C4] Bij brand Grolsch is zoutzuur vrij gekomen. Verdere bijzonderheden zijn onbekend. [B4] Het GCC besluit dit bericht niet bekend te maken aan de pers.	Brandweer / GCC		GCC-intern-140500-0064[6]

[6] Deze mededeling is opgenomen ondanks de vermelding in een bron, omdat de onderzoekers het van belang achten ook de niet aan de pers doorgegeven berichten te registreren. Bovendien is de enkele bron waarschijnlijk direct verbonden aan de aard van de beslissing van het GCC

Datum	Tijd	Plaats	Omschrijving	Organisatie eenheid	Functionaris	Bronid
15/5	00:00					
15/5	5:00	Enschede	[A3] Het GCC (5:00) verspreidt persbericht waarin met betrekking tot asbest de volgende informatie staat opgenomen: - er is alleen asbest aangetroffen in de binnenste ring; - asbestadviezen voor bewoners zijn ingetrokken;			GEN-extern-150500 0500-0088
15/5	7:30	Nederland	[A3] Ochtendbladen (7:30) doen verslag van vermeend asbestgevaar. [A3] Ook NOS-journaal (8:00) bericht over mogelijkheid van gevaarlijke stoffen (naar aanleiding van de kapjes die de hulpverleners, ME, dragen).	Media		BZK-extern- 0124 BZK-extern- 0123 NOS-extern-150500 0015 NOS-extern-150500-0027
15/5	12:00	Enschede	[A1] Het RCC (8:45) dringt aan op een goede voorlichting over asbest aan terugkerende bewoners. [B1] Zij krijgen bij terugkomst een asbestprotocol uitgereikt.	RCC		RCC-intern- -0079 RCC-intern-150500-0185
15/5	12:00	Enschede	[C3] De metingen van 12:00 geven aan dat er buiten Enschede geen asbest is gevonden. [B1] Dit betekent dat het regionale karakter van de asbestproblematiek en de rol van het RCC eindigen. [A1] RCC en GCC spreken af (13:00) dat het RCC het GCC zal adviseren over de voorlichting aan burgers. [B2] Later (16:30) verandert deze afspraak: het GCC neemt verdere afhandeling ter hand. [A2] (RCC overruled GCC naar aanleiding berichtgeving op de 14e, zo blijkt op 16/5, 07:30). [B4] Bewoners die terugkeren naar buitenste ring krijgen van de gemeente voorlichting over asbest (17:15).	GCC / RCC		RCC-intern- -0079 RCC-intern-150500-0185 GEN-extern-150500 1715-0092 GCC-intern-160500-0066

Datum	Tijd	Plaats	Omschrijving	Organisatie eenheid	Functionaris	Bronld
16/5	00:00					
16/5	15:30		[B4] Het GCC neem diverse acties om de gelopen/bestaande risico's met betrekking tot asbest duidelijk te maken. [A1] [B3] Het GCC besluit (19:48) een informatiebulletin samen te stellen met algemene asbestvoorlichting voor hulpverleningsdiensten (19:48). [A1] Om 21:35 meldt een onderzoeker van TNO aan het GCC dat het asbestgevaar verwaarloosbaar is (dit geldt ook voor zware metalen).	GCC / GGD		RCC-intern-160500-0078 GCC-intern-160500-0066 GCC-intern-160500-0054
17/5	00:00					
17/5	5:30		[B2] Het GCC stelt een brief samen voor burgers (5:30), en nieuwe informatie over de gevaarlijke stoffen (8:00). [A3] Middageditie suggereert in de uitzending van 13:08 dat er in verband met de gevaarlijke stoffen een bevolkingsonderzoek moet komen. [B2] Het GCC brengt stelt een nieuw persbericht op (16:30) met de risico's en feiten over de asbestverspreiding. [B2] Aan het eind van de dag maakt het GCC bekend (17:50) dat op 18/5 voorlichting- en gezondheidsmensen samen komen.	GCC		GCC-intern-170500-0067 GEN-extern-170500 1630-0102 NAA-extern- 0227
18/5	00:00					
18/5	12:20		[A1] Om 12:20 meldt een hulpverlener dat er asbestmeldingen binnenkomen. [B3] GCC gelast (21:30) start opruimen restant asbest. Na opruimen krijgen mensen gelegenheid om de plek te bezoeken.	GCC		GCC-intern-180500-0068

Datum	Tijd	Plaats	Omschrijving	Organisatie eenheid	Functionaris	BronId
19/5	00:00					
19/5	11:00		[B3] ME draagt onder veilig verklaring geen kapjes om onnodige ongerustheid te voorkomen (8:00). [A1] In brief aan het GCC (12:00) vraagt arbeidsinspectie waarom er niet eerder voorzorgsmaatregelen zijn genomen. [A3] NOS journaal (18:00) kondigt inrichting gezondheidscentrum.	GCC / politie		GCC-intern-190500-0069 NOS-extern-100500-0019 NOS-extern-190500-0031 NAA_extern-0232
20/5	00:00					
20/5	11:00		[A1] Arbeidsinspectie stelt voor de hulpverleners binnen het rampgebied uit voorzorg strengere veiligheidsregels voor, GCC mist argumentatie en zet geldende regime voort (11:00).	Arbeids-inspectie		GCC-intern-200500-0070
21/5	00:00					
22/5	00:00					
			[C4] Er ontstaat gedurende de dag onduidelijkheid over verantwoordelijkheden en veiligheidsrisico's met betrekking tot de hulpverleners. [C4] Ministerie BZK constateert ruis tussen RIVM en arbeidsinspectie (11:00). [C4] brandweer meldt onduidelijke regie op activiteiten in rampgebied (09:00), [C4] ook ontstaat onduidelijkheid over de randen van het asbestgebied (9:10).	Ministerie BZK GCC / brandweer		BRW-220500-0226 GCC-intern-220500-0060
23/5	00:00					
23/5	16:00		[B1] Discussie (16:00) in het GCC over de voorbereiding op het bezoek van bewoners aan binnenring. [B1] Burgemeester wil eigenlijk geen beschermende maatregelen. [B4] Na ochtendmeting voor vertrek krijgen de bewoners niet met extra veiligheidsmaatregelen te maken. [B2] Wel krijgen de bewoners een informatiebrief.	GCC		GCC-intern-230500-0073 GEN-intern-230500-0225 GEN-extern-240500 1600-0114

Datum	Tijd	Plaats	Omschrijving	Organisatie eenheid	Functionaris	BronId
24/5	00:00					
24/5			[B2] GCC besluit (11:00) om bewoners die bezoek brengen aan binnenring toch beschermende overalls, kapjes en schoensloffen te verstrekken. Dit vanwege de arbeidsinspectie en om geen onderscheid te maken met de aanwezige hulpverleners. [B2] In het persbericht van 16:00 deelt het GCC dit mede. Hetzelfde persbericht geeft aan dat het asbestgevaar bij bezoek verwaarloosbaar is.	GCC		GCC-intern-240500-0074 GEN-extern-240500 1600-0114

3.3. Huisvesting, opvang en materiële ondersteuning

Datum	Tijd	Plaats	Omschrijving	Organisatie eenheid	Functionaris	BronId
13/5	00:00					
13/5	16:43	Enschede	[B2] RTV Oost meldt om 16:43 dat de eerste noodopvang is ingericht. Het [A3] NOS journaal van 18:00 maakt melding van de (voorgenomen) opening van de opvang voor getroffenen. [C2] De Diekmanhal gaat om 18:25 open voor de opvang van slachtoffers van de explosie. In de loop van de avond openen ook andere opvanglocaties (bv. Het DISH hotel, 19:10). Om 19:35 dreigt de opvangcapaciteit vol te lopen. Het GCC krijgt om 20:50 het bericht van de directeur DMO van de gemeente dat de opvang goed verloopt. [A1] In de Diekmanhal wordt om 21:05 aan het Tolkencentrum gevraagd om tolken. [C2] Door het Tolkencentrum worden tolken naar de Diekmanhal gestuurd.	RCC/GCC		RTV-extern-0119 NOS-extern-130500-0013 NOS-extern-130500-0025 GEN-intern- 0201 RCC-intern-130500-0075 GCC-intern-130500-0063
13/5	18:00	Enschede	Verslaggeving RTL en SBS bij Diekmanhal. Shots van Diekmahallen bij NOS journaal van 22:00.	Media		RTL-extern-0233 INM-intern-0235 SBS-extern-0234 INM-intern-0236 NOS-extern-130500-0013 NOS-extern-130500-0025 Naa-extern-0232
13/5	22:15	Enschede	[B1] Om 22:15 krijgt het GCC het bericht door dat er ongeveer 250 mensen in de Diekmanhal zijn opgevangen. [B3] [4] GCC stuurt (23:00) politie en voorlichters naar de Diekmanhal. Pers krijgt geen toegang tot Diekmanhal. (14/5, 00:30)	GCC		GEN-intern- 0201 RCC-intern-130500-0075 GCC-intern-130500-0063

Datum	Tijd	Plaats	Omschrijving	Organisatie eenheid	Functionaris	Bronid
14/5	00:00					
14/5	07:00		[B4] GCC stelt zich ten doel (7:00) om alle mensen uit de Diekmanhal 's avonds een ordentelijk onderkomen te hebben verschaft. Een inventarisatie van onbewoonbare woningen is al gaande (7:00). In de Diekmanhalhebben 381 mensen de nacht doorgebracht (8:00). [A3] Het NOS-Journaal van 9:00 uur maakt een inventarisatie bekend: 400 huizen verwoest en 1000 beschadigd.	GCC		GCC-intern-140500-0064 GEN-extern-140500 0800-0085 NOS-extern-140500-0014 NOS-extern-140500-0026
	12:30		[C2] Veel activiteiten zijn gaande bij de Diekmanhal, mede in verband met de inspanningen voor (her-)huisvesting van de getroffenen (13:00). [C4] In verband met de onduidelijkheid over asbestgevaar besluit het GCC (om 14:10 bekend bij GCC, OT) dat tot nader order geen van de bewoners terug kunnen keren naar hun woningen. [B4] Het GCC besluit om 16:45 dat de buiten ring definitief niet meer wordt vrijgegeven op de 14e. Bewoners in de Diekmanhal moeten zich klaarmaken voor de tweede nacht. [B2] In het persbericht van 17:00 maakt het GCC het besluit openbaar. [C2] Ondertussen zijn er wel 100 mensen uit de Diekmanhal naar vakantiehuisjes gegaan (16:10).	GCC		GCC-intern-140500-0052 GCC-intern-140500-0064 GEN-extern-140500 1700-0117 GEN-intern- 0201 GEN-extern-140500 1610-0116
15/5	00:00					
15/5	7:30		[A3] Dagbladen doen verslag van diverse acties ter ondersteuning van de slachtoffers, zoals de financiële eerste hulp van de Stadsbank, mededeling van Verbond van verzekeraars dat materiële schade in de meeste gevallen is gedekt.	Media		BZK-extern- -0123 BZK-extern- -0124

Datum	Tijd	Plaats	Omschrijving	Organisatie eenheid	Functionaris	BronId
	7:30		[B4] Het GCC besluit (7:30) dat de buitenring vrij kan worden gegeven. Het [2] [B2] GCC maakt om 8:00 bekend dat er een terugkeerplan komt voor de bewoners van de buitenring. [C2] De voorbereidingen op het terugkeerplan zijn gaande: - [C2] samenstellen lijst met bewoners (11:40), die om 14:00 vrijgegeven wordt. [B4] Dit mag nog niet naar de pers worden gecommuniceerd. - [C2] [5] Alle bewoners die de buitenring mogen betreden, krijgen protocol uitgereikt (9.00). - [C2] Er moet een speciaal telefoonnummer komen voor vragen van bewoners die mogen terugkeren (8:20). Aanvankelijk (11:40) is de opening van de buitenring door het GCC om 14:00 gepland. [C4] Vanwege wat problemen met het plaatsen van de hekken (11:51) besluit het GCC de buitenring om 15:00 open te stellen voor bewoners en om 16:00 voor de pers. [B2] [5] GCC maakt de tijdstippen van openstelling om 13:40 bekend aan de pers.	GCC		GEN-extern-150500 0800-0089 GCC-intern-150500-0053 RCC-intern-150500-0077 GEN-extern-150500 1340-0091
15/5	17:30		[A3] NOS-journaal (18:00), 2 vandaag (17:36) en [B2] RTV Oost (22:00) besteden aandacht aan opvang en welzijn van de slachtoffers in de Diekmanhal, in andere onderkomens en aan de terugkeer van de bewoners in de buitenring. [A3] Bewoners bezoeken buitenring, verslag in NOS-journaal van 18:00	Media		NOS-extern-150500 0015 NOS-extern-150500-0027 NAA-extern- 0227 RTV-extern-0120 RTV-extern-0121
15/5	23:40		[B1] Het GCC (23:40) wordt door DMO op de hoogte gesteld van het feit dat er nog 80 mensen in de Diekmanhal zitten die de derde nacht ingaan. Een aantal van hen wijst de aangeboden huizen af (reden onbekend). [A3] Het NRC heeft eerder (17:00) een artikel gepubliceerd over ontevredenheid over vervangende woonruimte.	GCC		GCC-intern-150500-0065 BZK-extern- -0123 GEN-extern-160500 0000-0095

Datum	Tijd	Plaats	Omschrijving	Organisatie eenheid	Functionaris	BronId
16/5	00:00					
16/5	7:30		[A3] Ochtendbladen (7:30) doen verslag van schade, de positieve opstelling van verzekeraars en het feit dat nog niet alle getroffenen aan vervangende woonruimte zijn geholpen.			
16/5	9:30		[B1] Om 8:45 is er in het GCC sprake van een te nemen besluit tot sluiting van de Diekmanhal als opvang. [B4] Het GCC neemt deze beslissing uiteindelijk om 9:30: ontruiming van de Diekmanhal. [B2] [5c] Een voorlichter komt (9:30) in de Diekmanhal het besluit namens het GCC toelichten. [C2] Om 18:00 is de opvang in de Diekmanhal beëindigd. Officiële persbericht hierover gaat om 20:00 uit.	GCC		GEN-intern 0201 GCC-intern-160500-0066 GEN-extern-160500 2000-0098
16/5	22:37		[A3] Nova (22:37) doet verslag van problemen bij het organiseren van vervangende woonruimte voor getroffenen.	Media		NAA-extern- 0227[7]
17/5	00:00					
17/5	7:30		[A3] Ochtendbladen doen verslag van materiële ondersteuning voor slachtoffers. [B2] Het GCC doet om 13:00 een persbericht uit met aanvullende maatregelen voor materiële ondersteuning. Onder andere een kledingbeurs en het verstrekken van een overbruggingsuitkering. De inboedel van ontruimde woningen worden verzameld in de Diekmanhal(16:30).	GCC		BZK-extern- 0124 GEN-extern-170500 1300-0101 GEN-extern-170500 1630-0102 GCC-intern-170500-0067
17/5	14:10		5] [B2] GCC bevestigt (14:10) afspraak dat nieuw gebied (gebied 4) wordt vrijgegeven om 15:30. [C4] Om 16:09 blijkt in het GCC dat mensen die naar binnen mochten toch door politie zijn tegengehouden. [B4] Op basis van deze ervaring besluit het GCC een protocol op te stellen voor het vrijgeven van gebieden (21:30).			GEN-extern-170500 1300-0101 GEN-extern-170500 1630-0102 GCC-intern-170500-0067

[7] Opgenomen met enkele bronvermelding omdat weliswaar de uitzending van NOVA maar op een plaats is geregistreerd, maar het behandelde onderwerp terugslaat op soortgelijke eerdere vermeldingen.

Datum	Tijd	Plaats	Omschrijving	Organisatie eenheid	Functionaris	BronId
18/5	00:00					
18/5	12:00		[C2] [5] Nieuwe gebieden vrijgegeven, protocol voor vrijgave verder aangescherpt (12:00) om proces soepel te laten verlopen. [B2] Om 12:00 en 18:00 (volgens persbericht van 17:30) geeft het GCC nieuwe gebieden vrij.	GCC		GCC-intern-180500-0068 GEN-extern-180500 1200-0105 GEN-extern-180500 1730-0107
19/5	00:00					
19/5	9:25		[C4] De avond tevoren vrijgegeven panden, worden nu weer teruggedraaid (9:25). Om 15:40 kan het GCC gebied E vrijgeven. [B2] Om 19:00 meldt het persbericht van het GCC dat bijna het gehele gebied van de buitenring inmiddels is vrijgegeven. 19:30 is er een benefietuitzendig op SBS 6.	GCC		GEN-extern-190500-1900-109 GCC-intern-190500-0057 SBS-extern-0234
20/5	00:00					
21/5	00:00					
22/5	00:00					
22/5	9:00		[B4][B2] Het GCC neemt besluiten (9:00) met betrekking tot de bewoners van binnenring: - geen steen verplaatsen bij de sloop voordat bewoners zijn geïnformeerd; - bewoners worden in de bevolkingsadministratie gekoppeld aan huidige verblijfadressen.	GCC		GCC-intern-220500-0072
23/5	00:00					
24/5	00:00					

Datum	Tijd	Plaats	Omschrijving	Organisatie eenheid	Functionaris	Bronid
	7:30		[B4] Het GCC besluit (7:30) dat de buitenring vrij kan worden gegeven. Het [2] [B2] GCC maakt om 8:00 bekend dat er een terugkeerplan komt voor de bewoners. [C2] De voorbereidingen op het terugkeerplan zijn gaande: - [C2] samenstellen lijst met bewoners (11:40), die om 14:00 vrijgegegevn wordt. - [C2] [5] Alle bewoners krijgen protocol uitgereikt (9.00). - [C2] Er moet een speciaal telefoonnummer komen voor vragen van bewoners die mogen terugkeren (8:20). Aanvankelijk (11:40) is de opening van de buitenring door het GCC om 14:00 gepland. [C4] Vanwege wat problemen met het plaatsen van de hekken (11:51) besluit het GCC de buitenring om 15:00 open te stellen voor bewoners en om 16:00 voor de pers. [B2] [5] GCC maakt de tijdstippen van opensteling om 13:40 bekend aan de pers.	GCC		GEN-extern-150500 0800-0089 GCC-intern-150500-0053 RCC-intern-150500-0077 GEN-extern-150500 1340-0091
15/5	17:30		[A3] NOS-journaal (18:00), 2 vandaag (17:36) en [B2] RTV Oost (22:00) besteden aandacht aan opvang en welzijn van de slachtoffers in de Diekmanhal, in andere onderkomens en aan de terugkeer van de bewoners in de buitenring. [A3] Bewoners bezoeken buitenring, verslag in NOS-journaal van 18:00	Media		NOS-extern-150500 0015 NOS-extern-150500-0027 NAA-extern- 0227 RTV-extern-0120 RTV-extern-0121
15/5	23:40		[B1] Het GCC (23:40) wordt door DMO op de hoogte gesteld van het feit dat er nog 80 mensen in de Diekmanhal zitten die de derde nacht ingaan. Een aantal van hen wijst de aangeboden huizen af (reden onbekend). [A3] Het NRC heeft eerder (17:00) een artikel gepubliceerd over ontevredenheid over vervangende woonruimte.	GCC		GCC-intern-150500-0065 BZK-extern- -0123 GEN-extern-160500 0000-0095

Datum	Tijd	Plaats	Omschrijving	Organisatie eenheid	Functionaris	BronId
16/5	00:00					
16/5	7:30		[A3] Ochtendbladen (7:30) doen verslag van schade, de positieve opstelling van verzekeraars en het feit dat nog niet alle getroffenen aan vervangende woonruimte zijn geholpen.			
16/5	9:30		[B1] Om 8:45 is er in het GCC sprake van een te nemen besluit tot ontsluiting van de Diekmanhal als opvang. [B4] Het GCC neemt deze beslissing uiteindelijk om 9:30: ontruiming van de Diekmanhal. [B2] [5c] Een voorlichter komt (9:30) in de Diekmanhal het besluit namens het GCC toelichten. [C2] Om 18:00 is de opvang in de Diekmanhal beëindigd. Officiële persbericht hierover gaat om 20:00 uit.	GCC		GEN-intern 0201 GCC-intern-160500-0066 GEN-extern-160500 2000-0098
16/5	22:37		[A3] Nova (22:37) doet verslag van problemen bij het organiseren van vervangende woonruimte voor getroffenen.	Media		NAA-extern- 0227[8]
17/5	00:00					
17/5	7:30		[A3] Ochtendbladen doen verslag van materiële ondersteuning voor slachtoffers. [B2] Het GCC doet om 13:00 een persbericht uit met aanvullende maatregelen voor materiële ondersteuning. Onder andere een kledingbeurs en het verstrekken van een overbruggingsuitkering. De inboedel van ontruimde woningen worden verzameld in de Diekmanhal (16:30).	GCC		BZK-extern- 0124 GEN-extern-170500 1300-0101 GEN-extern-170500 1630-0102 GCC-intern-170500-0067
17/5	14:10		5] [B2] GCC bevestigt (14:10) afspraak dat nieuw gebied (gebied 4) wordt vrijgegeven om 15:30. [C4] Om 16:09 blijkt in het GCC dat mensen die naar binnen mochten toch door politie zijn tegengehouden. [B4] Op basis van deze ervaring besluit het GCC een protocol op te stellen voor het vrijgeven van gebieden (21:30).			GEN-extern-170500 1300-0101 GEN-extern-170500 1630-0102 GCC-intern-170500-0067

[8] Opgenomen met enkele bronvermelding omdat weliswaar de uitzending van NOVA maar op een plaats is geregistreerd, maar het behandelde onderwerp terugslaat op soortgelijke eerdere vermeldingen.

Datum	Tijd	Plaats	Omschrijving	Organisatie eenheid	Functionaris	Bronld
18/5	00:00					
18/5	12:00		[C2] [5] Nieuwe gebieden vrijgegeven, protocol voor vrijgave verder aangescherpt (12:00) om proces soepel te laten verlopen. [B2] Om 12:00 en 18:00 (volgens persbericht van 17:30) geeft het GCC nieuwe gebieden vrij.	GCC		GCC-intern-180500-0068 GEN-extern-180500 1200-0105 GEN-extern-180500 1730-0107
19/5	00:00					
19/5	9:25		[C4] De avond tevoren vrijgegeven panden, worden nu weer teruggedraaid (9:25). Om 15:40 kan het GCC gebied E vrijgeven. [B2] Om 19:00 meldt het persbericht van het GCC dat bijna het gehele gebied van de buitenring inmiddels is vrijgegeven. 19:30 is een benefietuitzendig op SBS 6.	GCC		GEN-extern-190500-1900-109 GCC-intern-190500-0057 SBS-extern-0234
20/5	00:00					
21/5	00:00					
22/5	00:00					
22/5	9:00		[B4][B2] Het GCC neemt besluiten (9:00) met betrekking tot de bewoners van binnenring: - alle rechtshulp voor deze bewoners is vrij ; - geen steen verplaatsen bij de sloop voordat bewoners zijn geïnformeerd; - bewoners worden in de bevolkingsadministratie gekoppeld aan huidige verblijfadressen.	GCC		
23/5	00:00					
24/5	00:00					

3.4. medische en psychische opvang en verzorging[9]

Datum	Tijd	Plaats	Omschrijving	Organisatie eenheid	Functionaris	bronId
13/5	00:00					
13/5	18:25	Enschede	[B3] De Diekmanhal wordt geopend voor de opvang van slachtoffers; [A1] om 19:10 wordt in het RCC gemeld dat de opvang van slachtoffers en familie is geregeld in het Dish-hotel [C4] Om 19:35 krijgt het beleidsteam de mededeling van overste Kustner dat de opvangcapaciteit op vliegbasis Twente volloopt [A1] in het RCC wordt om 22:00 gemeld dat mensen die geen huis meer hebben naar de Diekmanhal worden verwezen; DMO meldt om 22:15 in het GCC dat er 200 tot 250 mensen in de Diekmanhal zijn opgenomen			GEN-intern-0201 GCC-intern-130500-0063 RCC-intern-130500-0075
14/5	00:00					
14/5	och-tend	Enschede	[C2] Huisartsen en apothekers worden geactiveerd om de verloren gegane medicatie te verzorgen bij de slachtoffers in de Diekmanhal. [C2] Daar start (11:30) de medische en psychische opvang en verzorging. Tetanus vaccinatie en psycho-sociale opvang. [B3] Minister Borst geeft aan dat de monitoring van de gezondheidssituatie verloopt via de huisartsen (13:00).	GCC/VWS		GCC-intern-140500-0064 GEN-extern-140500 1130-0115 vws-intern-140500-0207
15/5	00:00					
15/5	7:30	Enschede	[A3] In de ochtendbladen (en later op het NOS journaal, 20:00) is de discussie gestart over de kwaliteit van de psychische en medische opvang en verzorging. De lessen geleerd van de Bijlmerramp worden veel genoemd. NOS Journaal (20:00) hoogleraar 5.1.2e oudt pleidooi voor het inrichten van een informatiecentrum voor slachtoffers voor de komende jaren.	Media GCC		BZK-extern- -0123 NCC-intern- 0187 NOS-extern-150500 0015 NOS-extern-150500-0027 NOS-extern-0037

[9] De nazorg aan de slachtoffers en nabestaanden van de vuurwerkramp is één van de taken van het Informatie & Adviescentrum. Om die reden zijn alle items over het Informatie & Adviescentrum opgenomen in de reconstructie medische en psychische opvang en verzorging.

Datum	Tijd	Plaats	Omschrijving	Organisatie eenheid	Functionaris	BronId
15/5	13:40	Enschede	[B2] [2] GCC geeft in persbericht (13:40) aan dat er een nazorgplan in de maak is.			GEN-extern-150500 1340-0091
16/5	00:00					
16/5	hele dag	Enschede/ Den Haag	[B1] Diverse meldingen dat er veel aandacht moet zijn voor medische en psychische opvang en nazorg. [C2] VWS biedt hulp (9:00) bij opzet en inrichting informatiecentrum, ook voor langere tijd. [A3] Minister President Kok kondigt maatregelen af: goede medische en psychische nazorg, inloop- en informatiecentrum etc. (18:00). Landelijke pers geeft aandacht aan onderwerp van nazorg.	Media, VWS	MP Kok	BZK-extern-160500-0193 NOS-extern-160500-0016 NOS-extern-160500-0028 NAA-extern- 0227
17/5	00:00					
17/5	8:30		[A3] In het persbericht van het GCC (8:30) wordt een sterke toename van het aantal gewonden gemeld (nu 944). [C2] Dit wordt veroorzaakt door een rapportage van de huisartsen over de gewonden.	GCC		GEN-extern-170500 0830-0100
17/5	13:08	Hilversum	[A1] in uitzending middageditie wordt de vraag aan de orde gesteld of een gezondheidsonderzoek nodig is	NPS/VARA		NAA-extern-0232
17/5	17:00		[A1] het Parool meldt dat prof 5.1.2e door de gemeente zijn ingeroepen als adviseurs voor psychosociale opvang van slachtoffers			BZK-extern-0125
18/5	00:00					
18/5	's och-tends	Enschede	[A3] vanuit Enschede is bij VWS een faxbericht ontvangen met de eerste opzet voor het Informatie & Advies centrum (10:00); DMO meldt in GCC dat de vraag om acute hulp en informatie doorloopt, maar wel minder wordt; dit geldt ook voor de vraag naar telefonische informatie	VWS/DMO/ GCC		VWS-intern-180500-0211 GCC-intern-180500-0068
19/5	00:00					
19/5	hele dag	Hilversum/Amsterdam	[A1] in de Telegraaf staat een artikel over woede van gedupeerden over slechte afwikkeling ramp en ongenoegen over gebrekkige psychische begeleiding (7:30); in middageditie wordt een gesprek gevoerd met de heer 5.1.2e van het crisesteam van het RIAGG te Enschede (13:08); in nieuwsuitzendingen wordt aandacht besteed aan begrafenis brandweermannen en de stille tocht (zie ook mediabeleid en pers) (19:30)	NPS/VARA/ SBS		BZK-extern-0125 SBS extern-0234 INM-intern-0235 INM-intern-0236 NAA-extern-0232

Datum	Tijd	Plaats	Omschrijving	Organisatie eenheid	Functionaris	BronId
19/5	08:00	Enschede	in het BT GCC wordt door voorlichting gemeld dat voor bewoners een film wordt gemaakt van de binnenring: doel: nazorg, zien van straat/huis	GCC		GCC-intern-190500-0069
20/5	00:00					
21/5	00:00					
22/5	00:00	Enschede	[B3] [A3] BMD bericht aan BT GCC dat DMO politie en BMD een draaiboek voor het bezoek van bewoners aan het rampgebied per bus maken	GCC		GCC-intern-220500-0072
23/5	00:00					
23/5	hele dag		[B3] in interdepartementaal beleidsteam wordt gemeld dat 31 mei wordt gestart met blootstellings-en gezondheidsklachtenonderzoek; hulpverleners en bevolking krijgen hetzelfde onderzoek (9:00) [B4]in persbericht wordt gemeld dat bewoners vanaf 24 mei 14:00 onder begeleiding van politie en maatschappelijk werk rampgebied zullen bezoeken (18:00)			BZK-intern- 0190 GEN-intern-230500-0225
24/5	00:00					
24/5	9:00	Hilversum	[C2] in journaal beelden van bewoners die onder begeleiding de binnenste ring bezoeken			NOS-extern-240500-0024 NOS-extern-240500-0036

3.5. ontruiming en verordening

Datum	Tijd	Plaats	Omschrijving	Organisatie eenheid	Functionaris	bronId
13/5						
13/5	vanaf 19:00	Enschede	[A1] [1] Berichten over plunderingen (19:06). [B3] ME formeert een binnenring, [A1] rond 20:20 heeft ME plunderingen onder controle	GCC		GCC-intern-130500-0063 RCC-intern-130500-0075
13/5	19:50	Enschede	[B4][5a] Burgemeester ondertekent noodverordening; geldt vanaf 20:00 [B4][5a] Om 22:00 wordt een aangepaste noodverordening met daarin een uitgebreider gebied van kracht.	GCC		GEN-extern-130500 2000-0240
13/5	20:34	Enschede	[A1][5a] RTV Oost meldt rond 20:34 dat de noodverordening van kracht is.			RTV-extern-0119
13/5	21:21	Den Haag	[B1][1] Er bestaat onduidelijkheid over de grootte van het rampgebied, mensen bellen dat zij hun huis niet in mogen terwijl huis niet in rampgebied staat.	VWS		VWS-intern-130500-0206
14/5						
14/5	vanaf 00:30	Enschede/ Den Haag	[B4][2] Er moet een plan worden gemaakt om ramptoerisme te voorkomen. [A1] ook bij VWS vraagt men contact met persvoorlichter voor preventieve voorlichting ter voorkoming van ramptoerisme. [A3][5a] In de Tubantia verzekert loco-burgemeester Helder dat Enschede en wijde omgeving is afgesloten voor ramptoerisme (7:30.) [A1][1] Rond 14:30 meldt de politie dat het ramptoerisme meevalt.	GCC/VWS		NCC-intern-0187 VWS-intern-130500-0206 GCC-intern-140500-0064
14/5	08:00	Enschede	[B2][5a] Noodverordening ramptoerisme vastgesteld waarin het een ieder die niet aannemelijk kan maken in Enschede te moeten zijn verboden wordt zich in de gemeente op te houden.	GCC		GEN-extern-1405000800-238
14/5	08:00	Enschede	[B2][5a] Persbericht gemeente (ook op internetsite geplaatst) extra politie ter voorkoming van plunderingen, voor rampgebied geldt de noodverordening: niemand mag erin, rampgebied wordt aangegeven.	GCC		GEN-extern-140500-0800-0085

Datum	Tijd	Plaats	Omschrijving	Organisatie eenheid	Functionaris	Bronld
14/5	vanaf 11:30	Enschede	[B1][1] Vanaf 11:30 wordt gekeken of de buitenring kan worden vrijgegeven. [A1] rond 12:35 meldt de politie dat de buitenring nog niet veilig is, [B4] als buitenring vrijkomt zal toegangscontrole worden gehouden, [B4] rond 16:00 zullen hekken worden geplaatst, voor die tijd mag niemand erin, er wordt besloten dat buitenring vrij wordt gegeven als hekken er staan en asbestgevaar is geweken. [B2][5a] Rond 17:00 komt gemeente met het bericht dat ondanks andere berichten de buitenring nog niet vrijkomt. [A1][1] Om 22:44 komt nog een melding binnen dat op teletekst staat dat morgen het buitengebied wordt vrijgegeven. [A3][5a] Dit bericht wordt gerectificeerd; alles leidt tot veel onduidelijkheid: mensen komen naar stadhuis om pasjes te halen om buitenring binnen te mogen.	GCC		GCC-intern-140500-0064 GCC-intern-140500-0052
14/5	19:00	Enschede	[B4][5a] De noodverordening wordt gewijzigd (gebied).	GCC	burgemeester	GEN-extern-140500 1900-0242
15/5						
15/5	vanaf 05:00	Enschede	Opnieuw veel onduidelijkheid over vrijgeven buitenring. [B2][5a] Om 05:00 wordt via persbericht (ook internetsite) gemeld dat buitenring wellicht vandaag vrijkomt, om [B2] 08:00 maakt de gemeente melding van terugkeerplan voor bewoners buitenste ring, [A1] sociale dienst geeft bijna te vroeg openstellingstijdstip vrij, [B2] rond 11:40 doet wethouder mededelingen over vrijkomen buitenring, [B2] om 14:00 persbericht: buitenring open voor bewoners van 15:00 voor pers vanaf 16:00, binnenring blijft gesloten.	GCC		GCC-intern-150500-0053 GCC-intern-150500-0065 GEN-extern-150500 0800-0089 GEN-extern-150500 1340-0091
15/5	07:00	Enschede	[B4]5a] De noodverordening wordt gewijzigd (gebied).	GCC	burgemeester	GEN-extern-150500 0700-0243

Datum	Tijd	Plaats	Omschrijving	Organisatie eenheid	Functionaris	BronId
15/5	vanaf 08:20	Enschede	[B3][2] Er komt een speciaal nummer voor mensen die hun huizen weer in mogen en vragen hebben over gas en water, ook zal er een brief worden uitgereikt bij betreden van buitenring door bewoners. [B2][5a] Om 11:30 gaat er een persbericht uit over watervoorziening i.v.m. benodigd blus water, via RTV Oost worden oproepen geplaatst.	GCC/RTV		RTV-extern-0119 RCC-intern-0079 GCC-intern-150500-0065
15/5	12:45	Enschede	[B4][5a] Noodverordening ramptoerisme gewijzigd (gebied).	GCC	burgemeester	GCC-extern-150500 1245-0239
15/5	18:15	Enschede/Hengelo	Problemen rond bezoeken eerste ring. [B4] RCC geeft geen toestemming, maar 6 busjes zouden met bewoners en RIAGG bezoek brengen. [B4] Mans besluit dat busjes gebied in mogen, Koningin is immers ook binnen geweest, hierna volgen nog 4 busjes.	GCC/RCC		RCC-intern-150500-0077 GCC-intern-150500-0053
15/5	20:30	Enschede	[B4][5a] Noodverordening wordt gewijzigd (gebied).	GCC	burgemeester	GEN-extern1505002030-0244
15/5	????	Enschede	[B4] De noodverordening ramptoerisme wordt ingetrokken.	GCC	burgemeester	GEN-extern-150500 - 0251
16/5						
16/5	09:00	Enschede	[B2][5a] In GCC wordt gemeld dat wordt verwacht dat vanaf 09:00 mensen in zuidelijke richting in rampgebied worden toegelaten. [B1][1] Helaas staat in Tubantia een verkeerd kaartje: er ontstaan problemen en informatienummer wordt platgebeld. [B2][5a] Vanaf 15:00 staat op teletekst het juiste kaartje; [B4] er worden 4 toegangspoorten gecreëerd, die gaan vanaf 17:00 in. [A1] Aan het eind van de avond (22:47) komt nog het bericht binnen dat sector 2 later dan voorzien is vrijgegeven, oorzaak: onduidelijkheid over uitgezonderde panden.	GCC		GCC-intern-160500-0066 GEN-extern-160500-1200-0096 GCC-intern-160500-0054
16/5	17:30	Enschede	[B4][5a] Noodverordening wordt gewijzigd (gebied).	GCC	burgemeester	GEN-extern-1505001730-0245
16/5	20:30	Enschede	[B4][5a] Noodverordening wordt gewijzigd (gebied).	GCC	burgemeester	GEN-extern1605002030-0246

Datum	Tijd	Plaats	Omschrijving	Organisatie eenheid	Functionaris	BronId
17/5						
17/5	14:10	Enschede	[A1]GCC: afspraak is dat gebied 4 om 15:30 wordt vrijgegeven. [B2][5a] Om 16:30 in persbericht en vermelding op internetsite van verkleining rampgebied.	GCC		GCC-intern-170500-0055 GEN-extern-170500-1630-0102
17/5	16:30	Enschede	[B4][5a] Noodverordening wordt gewijzigd (gebied).	GCC		GEN-extern-170500 1630-0247
17/5	17:50	Enschede	[B1] Grolsch wil voorraden afvoeren, maar gebied is nog niet vrijgegeven. Grolsch komt met plan van aanpak, dit wordt beoordeeld door politie, brandweer en dienst milieu; [B4] 21:30 gaat men accoord met plan van aanpak: [2] er dient afstemming te komen tussen voorlichting en Grolsch over inlichten bewoners.	GCC		GCC-intern-170500-0055 GCC-intern-170500-0067
17/5	18:42	Enschede	[A1] Er komt bij GCC OT een melding binnen over plunderingen van huizen in het oosten, [B4] er wordt besloten dat morgen de bewoners hiervan op de hoogte zullen worden gesteld voor ze naar binnen gaan, dit kan door middel van een brief.	GCC		GCC-intern-170500-0055
17/5	21:30	Enschede	[B4] In GCC BT wordt een protocol vastgesteld dat gevolgd zal worden bij krimpen van rampgebied, dit met name naar aanleiding van communicatieproblemen rondom openstelling heden.	GCC		GCC-intern-170500-0067
18/5						
18/5	vanaf 08:00	Enschede	[B3] Centrale gebied komt vooralsnog niet vrij, dierenambulances zullen gebied ingaan om huisdieren eruit te halen. [B2][2] Voorlichting zorgt voor communicatie hierover. [B4] Rond 10:45 wordt besloten dat gebied 5 rond 12:00 zal worden vrijgegeven. [B2][5a] Dit wordt in persbericht (ook internetsite) van 12:00 gemeld.	GCC		GCC-intern-180500-0068 GCC-intern-180500-0056 GEN-extern-180500-1200-0105
18/5	10:05	Enschede	[B4][2] In de bewonersbrief moet een uitleg komen over werkzaamheden van Salvage: de vraag moet worden beantwoord hoe mensen kunnen weten of hun spullen door Salvage zijn meegenomen of dat sprake is van plundering.	GCC		GCC-intern-180500-0056

Datum	Tijd	Plaats	Omschrijving	Organisatie eenheid	Functionaris	BronId
18/5	13:00	Hilversum	[A3] In journaal wordt kritiek door bewoners geuit op beleid: "hoogwaardigheidsbeklederswel het gebied in en wij niet".	NOS		NOS-extern-180500-0030 Nos-extern-180500-0018
18/5	15:30 en 21:30	Enschede	[A1][1] Twee keer meldingen van de politie dat ramptoerisme op gang komt en groeit (15:30 en 21:30).	GCC		GCC-intern-180500-0068
18/5	18:00	Enschede	[B4][5a] Noodverordening gewijzigd (gebied)	GCC		GEN-extern-180500 1800-0248
19/5						
19/5	08:00	Enschede	[B1] Deze dag problemen rond de werkzaamheden van Salvage: 8:00 hoe weten mensen of Salvage in hun huis is geweest? Politie gaat hiermee aan de slag, [A3] 11:50 bewoners melden dat Salvage niet zonder hun toestemming huizen binnen mag.	GCC		GCC-intern-190500-0069 GCC-intern-190500-0057
19/5	08:00	Enschede	[B1] 8:00 er wordt gezocht naar manieren om ramptoerisme tegen te gaan er wordt gezocht naar een juridische basis om mensen te weren; [B3] hekken blijven in ieder geval tot 22 mei rond binnenring staan.	GCC		GCC-intern-190500-0069
19/5	vanaf 10:00	Enschede	[A3] 2 kort gedingen aangespannen: 10:17 een bedrijf dat pand in wil vanwege administratie en 14:00 bewoners die niet langer willen wachten, maar RIT is nog bezig.	GCC		GCC-intern-190500-0057
19/5	vanaf 10:00	Enschede	[B4][5a] 10:00 wijziging noodverordening (gebied). [B1] 10:40 wordt in GCC gesproken over nuancering noodverordening "als het te gek wordt, moeten gebieden kunnen worden ontruimd".	GCC		GEN-extern-190500 1000-0249 GCC-intern-190500-0057
20/5						
20/5	11:00	Enschede	GCC: zelfde beeld als dagen ervoor: [A3] bewoners die in huizen terug zijn stellen vragen over spullen.	GCC		GCC-intern-200500-0058 GCC-intern-200500-0070
21/5						

Datum	Tijd	Plaats	Omschrijving	Organisatie eenheid	Functionaris	BronId
21/5	16:12	Enschede	[B4][2] Gemeente wil mensen nu rampgebied in laten en pas morgen voorlichten over asbest. [B2][5b] Om 18:40 is er een brief klaar voor terugkerende bewoners van gebied 3B en 3C; [B4] gemeente is tevens bezig met het voorbereiden van een bezoek van bewoners aan het binnengebied.	GCC		GCC-intern-210500-0059 GEN-extern-210500 1700-0111
22/5						
22/5	vanaf 09:00	Enschede	[B4][2] Er komt een draaiboek voor bezoeken bewoners aan binnenring, RIT zal werkzaamheden 23 mei om 14:00 afronden, dan kunnen bewoners met busjes naar binnenring. [B2][5a] In persbericht (ook internetsite) om 17:00 wordt gemeld dat in de loop van de week meer informatie vrijkomt over bezoek.	GCC		GCC-intern-220500-0060 GEN-extern-220500 1700-0112
22/5	vanaf 10:00	Enschede	[A3] GCC OT ontvangt veel telefoontjes van mensen die hun huis in willen; [B4] 13:35 beslissing dat gebieden 3B en 3C kunnen worden vrijgegeven, maar 16:06 blijkt dat gemeente is gestopt met werkzaamheden aan het hek, waardoor deze gebieden niet kunnen worden vrijgegeven. [A3] Communicatieproblemen rond Schurinkweg: alleen oneven nummers zijn vrijgegeven.	GCC		GCC-intern-220500 0060
22/5	14:26	Enschede	[B4] GCC: voornemen om 23 mei om 18:00 rampenstatus op te heffen.	GCC		GCC-intern-220500-0060
23/5						
23/5	09:00	Enschede	[B4] Bewoners mogen 24 mei met kleine busjes binnengebied bezichtigen. [5b] Ze zullen een brief meekrijgen waarop staat wat ze wel en niet mogen; afzetting van binnengebied met schutting om 18:00 klaar	GCC		GCC-intern-230500-0073 GCC-intern-230500-0061
24/5						
24/5	08:00	Hilversum	[A3] 300 bewoners bezoeken vanaf 14:00 binnenring.	NOS		NOS-extern-240500-0024 NOS-extern-240500-0036 NAA-extern-0232

Datum	Tijd	Plaats	Omschrijving	Organisatie eenheid	Functionaris	Bronid
24/5	18:00	Enschede	[B4] Rond 11:00 wordt besloten dat rampenstatus rond 18:00 wordt opgeheven; [B2][5a] dit wordt in persbericht (ook internetsite) van 16:00 gemeld: [A3]journaal doet (18:00u) overeenkomstige mededeling	GCC		GCC-intern-240500-0074 GEN-extern-240500 1600-0114 NOS-extern-240500-0024 NOS-extern-240500-0036

3.6. Mediabeleid en pers

Datum	Tijd	Plaats	Omschrijving	Organisatie eenheid	Functionaris	Bronid
13/5	00:00					
13/5	15:00	Enschede	[A3] Reporter van RTV Oost meldt rond 15:00 dat hij op weg is naar een brand bij vuurwerkopslagplaats; vanaf 15:15 tot 16:00 zendt RTV Oost live het verslag van 5.1.2e van de gebeurtenissen ter plaatse uit; reporter schetst omvang van de explosie, maakt vergelijking met een oorlogsgebied, luisteraars bellen ongerust op.	RTV Oost		RTV-intern-0129
13/5	16:30	Enschede	[A1][2] Gesprek RTV Oost en gemeentelijke rampenstaf: RTV Oost zal tot nader order de status van rampenzender krijgen; [reclame wordt geweerd, muziek aangepast.	RTV Oost		RTV-intern-0129
13/5	16:50	Enschede	[B2][5a] Voorbereiding eerste persbericht.	GCC		GCC-intern-130500-0063
13/5	17:34	Hilversum	[A3] Uitzending 2 vandaag. Tel. gesprek met 5.1.2e verslaggever Enschede Radio.	TROS		NAA-extern-0232[10] INM-intern-0236
13/5	17:55	Enschede	[A3][5a] Eerste persconferentie met burgemeester en commandant brandweer Enschede[11]; [A3] burgemeester staat ook om 18:00 het NOS journaal te woord. [B4][2] Om ongeveer 19:00 wordt besloten ieder uur een persconferentie te houden.	GCC	burgemeester, brandweercommandant	GCC-intern-130500-0063 NOS-extern-130500-0013 NOS-extern-130500-0025 NAA-extern-0232

[10] Voor de bronnen die wij vanuit het NAA hebben betrokken geldt vooralsnog dat wij hier afwijken van ons uitgangspunt van dubbele bronverwijzing: de exacte inhoud van uitzendingen kan aan de hand van fragmenten die bij het NAA kunnen worden aangevraagd worden vastgesteld (momenteel in bezit: fragmenten NOS-journaals en beelden van benefietuitzending SBS6); via kijkcijfers kan wel worden vastgesteld dat er daadwerkelijk een uitzending is geweest.

[11] Voor alle persconferenties geldt:

- RTV-Oost heeft persconferenties opgenomen (beeld en geluid), in straalwagen meteen een selectie gemaakt en die selectie dan uitgezonden. Deze uitgezonden fragmenten zijn bewaard, rest van de opnamen niet (zie uitleg rode lijn);
- het bovenstaand geldt voor alle omroepen;
- via het LCI probeert Rijnconsult te achterhalen of de gemeente persconferenties integraal op band heeft bewaard;
- uiteraard kan de (globale) inhoud van persconferenties worden achterhaald door analyse van hetgeen door de pers is opgenomen in berichtgeving.

Datum	Tijd	Plaats	Omschrijving	Organisatie eenheid	Functionaris	Bronld
13/5	vanaf 18:00	Hilversum	[A3] Eerste nieuwsuitzending RTL 4 om 18:00: melding van drie doden en tientallen gewonden. Hierna volgen een uitzending om 19:30 en om 23:44 + extra uitzending om 21:05. Belangrijkste items; persconferentie: burgemeester houdt het op 20 doden; beelden van RTV Oost; aankondiging bezoek minister president en Koningin; gesprek met slachtoffer in Medisch Spectrum Twente; in de studio 5.1.2e van de Vuurwerk Federatie; registratie in Diekmanhal.	RTL4		RTL-extern-0233[12] INM-intern-0235
13/5	vanaf 18:41	Amsterdam	[A1] Vanaf 18:41 nieuwsuitzendingen van SBS6, normale uitzending rond 19:30, extra uitzendingen ongeveer 18:45, 20:45; 21:45; 23:20 en ook nog 00:05 en 00:55 (nacht zaterdag, zondag) Hart van Nederland 22:56; belangrijkste items: eerste berichten 20 doden, 300 gewonden, eerste beelden met de omvang van de ramp, beelden van de Diekmanhal.	SBS6		SBS-extern-0234 INM-intern-0235 INM-intern-0236
13/5	vanaf 19:00	Hilversum	[A1] Om 19:00 uitzending 5 in 't land: melding van explosie, volgens RTV Oost zouden 10 brandweermannen vermist zijn; later zal op RTL 5 vanaf 21:05 ongeveer ieder half uur een stand van zaken worden gegeven in extra nieuwsuitzendingen; dit gaat door tot ongeveer 2:00 's nachts.	RTL5		RTL-extern-0233 INM-intern-0236
13/5	20:00	Hilversum	[A1] Journaaluitzending: shots van ravage in de wijk en rookwolken boven de stad; verklaringen ooggetuige; kruisgesprekken met verslaggeefster 5.1.2e ter plaatse en met burgemeester.	NOS		NOS-extern-130500-0013 NOS-extern-130500-0025 NAA-extern-0232 NOS-extern-0037
13/5	22:00	Hilversum	[A1] Journaaluitzending: shots van opvang van de mensen in de Diekmanhal; hereniging van familieleden; shots van volledig verwoeste woonwijk, uitzending van de opnames van RTV Oost.	NOS		NOS-extern-130500-0013 NOS-extern-130500-0025 NAA-extern-0232
13/5	23:59	Enschede	[A1][2] Contact tussen RTVOost en Commissaris der Koninginover moeizame samenwerking met GCC; Commissaris der Koningin belegt bespreking ter verbetering samenwerking.	RTV Oost, GCC	CdK	RTV-intern-0129

[12] Ook voor RTL geldt dat wij afwijken van ons uitgangspunt van dubbel brongebruik, wel is via kijkcijfers gecheckt of er daadwerkelijk een uitzending is geweest; bij RTL kunnen uiteraard ook fragmenten worden aangevraagd

Datum	Tijd	Plaats	Omschrijving	Organisatie eenheid	Functionaris	BronId
14/5	00:00					
14/5	00:30	Enschede	[C4] Pers vraagt alsmaar om het betreden van de Diekmanhal. [B4][2] Besloten wordt de pers buiten te houden, spanning loopt echter wel op. [A1] Om 11:00 komt een melding vanuit de Diekmanhal over opdringerige journalisten.	GCC		GCC-intern-140500-0052 GCC-intern-140500-0064 GEN-intern- 0201
14/5	vanaf 00:30	Enschede	[A2]RTV Oost vraagt als rampenzender toestemming om gebied te betreden. [A2] Rond 1:30 komt klacht binnen van RTV Oost: ze worden geweerd bij de buitenring. [B4][2] Rond 7:00 worden alle media verbannen naar het coördinatiecentrum in het gemeentehuis, rampgebied is verboden gebied, pers wordt een briefing toegezegd.	RTV Oost GCC		GCC-intern-140500-0064 GCC-intern-140500-0052 RTV-extern-0121
14/5	06:45	Enschede	[A3][5a] Persbericht: Fireworks voldeed aan de vergunningen en aan advies landmacht, 302 gewonden, 55 in ziekenhuis, 20 doden, 2 brandweermannen dood, 2 vermist, burgemeester heeft bij persconferenties gemeld dat er geen gevaar meer is voor explosies, brand onder controle.	GCC		GEN-140500 0645- 0084
14/5	08:00	Enschede	[B2][5a] Persbericht: 302 gewonden, 59 in ziekenhuis, 20 doden (2 brandweermannen) geen direct gevaar, brand onder controle, bezig met nablussen, 2000 mensen geëvacueerd, uitleg over grote rampgebied (straten genoemd), noodverordening geldt: niemand mag rampgebied in, extra politie ingezet om plundering te voorkomen, rampgebied opgedeeld in 4 zones, in elke zone nog op zoek naar slachtoffers, rampenplan is in werking, neerslag wordt op milieutechnische aspecten onderzocht, RCC en PCC actief, 381 man in Diekmanhal, kabinet toont betrokkenheid, noodverordening ter voorkoming ramptoerisme van kracht.	GCC		GEN-extern-140500-0800-0085

Datum	Tijd	Plaats	Omschrijving	Organisatie eenheid	Functionaris	Bronld
14/5	vanaf 08:20	Enschede	[B4] Rijksluchtvaartdienst heeft beelden van rampgebied; krijgt nog geen toestemming om beelden vrij te geven. [B4][2] Om 12:00 wordt besloten dat foto's pas ter beschikking komen van de pers als het beleidsteam ze heeft gezien en geselecteerd.	GCC		GCC-intern-140500-0064 GCC-intern-140500-0052
14/5	vanaf 9:00	Enschede	[A1] Journaaluitzending: 15 doden geborgen, men verwacht 20, er zijn 562 gewonden, 42 in ziekenhuizen, 6 op intensive care, 2 brandweermannen dood; 400 huizen verwoest en 1000 beschadigd; informatienummers bekendgesteld; op Nederland 2 volgen uitzendingen over bezoek van Koninginen minister president (10:00, 11:00, 12:00 en 14:20); beelden van Koninginin Diekmanhal en op rampplek.	NOS		NOS-extern-140500-0014 NOS-extern- NAA-extern-0232
14/5	vanaf 9:00	Hilversum	[A1] Vanaf 9:00 ieder half uur extra nieuwsuitzendingen op RTL 5, gaat door tot ongeveer 14:30, dan om 18:00 zelfde uitzending als RTL 4.	RTL5		RTL-extern-0233 INM-intern-0235
14/5	vanaf 9:49	Amsterdam	[A1] Vanaf 9:49 extra nieuwsuitzendingen SBS 6, in totaal 8 uitzendingen: 22:30 Hart van Nederland; Net5 16:00 en 18:00 extra uitzendingen; belangrijkste items: bezoek Koninginen minster president, mensen mogen nog niet naar hun huizen, te gevaarlijk, 600 gewonden, 200 vermisten, schatting van 20 doden.	SBS6, Net5		SBS-extern-0234 INM-intern-0235 INM-intern-0236
14/5	11:30	Enschede	[A3][5a] Persbericht: 400 gewonden, 50 in ziekenhuis, derde brandweerman geborgen, 250 à 300 mensen zoeken onderdak in hotels e.d., oproep aan mensen woonachtig in het rampgebied zich te melden, Leger des Heils deelt om 13:00 kleding uit, psycho-sociale opvang in Diekmanhal.	GCC		GEN- 140500 1130- 0115
14/5	12:00	Hilversum	[A1] Journaaluitzending: bezoek Koninginen minister president; financiële bijdrage van hfl. 100,00 voor iedereen die alles kwijt is uit Nationaal Rampenfonds.	NOS		NOS-extern-140500-0014 NOS-extern- NAA-extern-0232
14/5	12:30	Hengelo/ Enschede	[B4][5a] M.b.t. asbest is door het RCC een plan van aanpak en een persbericht opgesteld. [B4][2] 12:35 wordt vooralsnog besloten plan niet naar de pers te brengen.	GCC/RCC		GCC-intern-140500-0064 RCC-intern-140500-0076

Datum	Tijd	Plaats	Omschrijving	Organisatie eenheid	Functionaris	BronId
14/5	13:47	Enschede	[A3][5a] Persbericht: asbest verspreid in de wijken Zeggelt, Deppenbroek, Bolhaar, advies: kleding wassen, niet vegen (of nat) onderzoek naar asbest in wijdere omgeving gaande, vooralsnog niet vegen	GCC		GEN-140500 1347-0086
14/5	14:00	Hengelo	[A3][5a] RCC geeft persbericht uit over asbest, tevens wordt toelichting gegeven op persbericht aan RTL (camera), RTV Oost en Radio 1 (telefonisch in de uitzending) en Tubantia.	RCC		RCC-intern- 0079
14/5	15:00	Den Haag	Bijeenkomst interdepartementaal beleidsteam (IBT): Ministerieel beleidsteam (MBT) van 15 mei zal veel aandacht trekken. [B4][2] Bij mededelingen aan pers alleen ingaan op uitkomsten overleg + veel media-aandacht voor andere opslagplaatsen en wettelijk kader.	IBT		BZK-intern-0191
14/5	15:30	Enschede	[B4][2] GCC besluit informatie ook op internet te plaatsen.[A3][5a] persbericht; 14 doden geïdentificeerd, 4 brandweermannen, 562 gewonden, 59 in ziekenhuis, gebruik water in Enschede beperken i.v.m. bluswater, zelfde asbest informatie als om 13.47, maar nu Delden ook asbest, V-tell biedt callcenter aan voor getroffen bedrijven, buitenring wordt onderzocht op asbest, komt daarna wellicht vrij.	GCC		GCC-intern-140500-0064 GEN-140500 1530- 0118
14/5	16:00	Hilversum	[A1] Minister president zegt op persconferentie dat er een onafhankelijk onderzoek komt, maar eerst moet de nood worden geledigd; bijna 22 uur na de explosie blijkt dat er asbest is vrijgekomen op meer dan 500 m. van de rampplek.	NOS		NOS-extern-140500-0014 NOS-extern-140500-0026
14/5	rond 16:00 en 17:00	Enschede	[A1][5a] Persbericht: C1000 blijft open, 100 mensen van Diekmanhal naar vakantiewoningen, asbest infonummer en vermisten infonummer. [B2] Persbericht: buitenring niet vrij (ondanks andere berichten), stadsbank 248 huishoudens geholpen 17:30 dicht.	GCC		GEN-140500 1700- 0117 GEN-140500 1610-0116
14/5	17:30	Enschede	[B4][2] GCC voorstel om om de twee uur persconferenties te houden, daarna om de 4 uur; er moeten niet alleen bestuurders, maar ook technici aanwezig zijn om vragen te beantwoorden.	GCC		GCC-intern-140500-0064

Datum	Tijd	Plaats	Omschrijving	Organisatie eenheid	Functionaris	BronId
14/5	18:00	Hilversum	[A1] Bezoek van Koningin: zij troost slachtoffers in Diekmanhal. Waarschijnlijk asbest vrijgekomen; shots van hulpverleners met mondkapje, bewoners vinden dat ze te laat zijn gewaarschuwd.	NOS		NOS-extern-140500-0014 NOS-extern-140500-0026 NAA-extern-0232
14/5	vanaf 18:00	Hilversum	[A1] RTL 4 nieuws, uitzending 18.00 (ook op RTL 5), 19:30 en 23:40; belangrijkste items: 5.1.2e ter plaatse: bericht over persconferenties; 's middags berichten gekomen over asbest; bezoek minster president en Koningin; ouders 5.1.2e krijgen bericht dat hij nog leeft, maar gaan tevergeefs naar Diekmanhal, slachtoffers vragen zich af of ze schade wel vergoed krijgen; in studio de 5.1.2e Geneeskunde; 5.1.2e vanuit Medisch Spectrum Twente; in Enschede 100.000 kilo vuurwerk, grootste voorraden in Dronten en Leeuwarden; beelden van bewakingscamera van supermarkt.	RTL4		RTL-extern-0233 INM-intern-0235
14/5	18:30	Hilversum	[A1] Extra jeugdjournaal: bezoek Koninginen minister president; amateuropnamen van de explosie vanuit naburige flat, amateur opnamen in de straat van de explosie, kruisgesprek met verslaggeefster 5.1.2e 5.1.2e reportage over opvang kinderen.	NOS		NAA-extern-0232
14/5	18:30	Hengelo	[A3][5a] Nieuw persbericht over asbest van RCC, toelichting aan RTL, Radio 1 en RTV Oost en Tubantia, om 22:20 wordt het persbericht nog toegelicht door TNO deskundigen namens het RIVM.	RCC		interview Rozendom RCC-extern-140500-0178
14/5	vanaf 19:00	Hilversum	[A1] 19:00 5 in het land op RTL 5: ravage enorm; bezoek minister president en Koningin; men verwacht nog slachtoffers te vinden, over oorzaak niets bekend.	RTL5		RTL-extern-0233 INM-intern-0236

Datum	Tijd	Plaats	Omschrijving	Organisatie eenheid	Functionaris	BronId
14/5	20:00	Hilversum	[A1] Journaaluitzending: bezoek minister president en Koningin, kruisgesprek met burgemeester en commandant brandweer Enschede, reconstructie ramp, mogelijk asbest vrijgekomen, shots van hulpverleners met kapjes, bewoners geven aan de waarschuwingen te laat te vinden, kruisgesprek met verslaggeefster 5.1.2e hulpverlening komt op gang, opslag vuurwerk in Nederland, verklaringen van ooggetuigen.	NOS		NOS-extern-140500-0014 NOS-extern-140500-0026 NOS-extern-0037 NAA-extern-0232
14/5	20:37	Hilversum	[A1] Uitzending Netwerk: kruisgesprek met verslaggever 5.1.2e ter plaatse, interview met Belgische vuurwerkspecialist, 5.1.2e traumadeskundigen, Kok, 5.1.2e van de gemeente, 5.1.2e van de politie en kardinaal 5.1.2e	KRO		NAA-extern-0232 INM-intern-0236
14/5	23:07	Enschede	[C4][1] Uit de media komen berichten dat mensen het rampgebied weer in willen vanwege huisdieren, GCC zal actie ondernemen.	GCC		GCC-intern-140500-0052
14/5	23:30	Enschede	Bijeenkomst GCC: [B4][2] Ter beantwoording van vragen uit de pers zal brandweer-commandant Enschede een A4 schrijven. [B4] Bij brand bij Grolsch is zoutzuur vrijgekomen. [2] dit bericht mag niet naar de pers.	GCC		GCC-intern-140500-0064
15/5	00:00					
15/5	vanaf 2:00	Amsterdam	[A1] Extra nieuwsuitzendingen SBS6; 2:00; 3:00; 7:30 (Hart van Nederland h); 8:00 (h); 16:15; 19:30; 22:46 (Hart van Nederland); Net 5 vanaf 16:15 5 extra uitzendingen; belangrijkste items: nieuwe beelden: goed te zien hoe enorm de explosies wel niet waren; 15 slachtoffers bekend, maar informatie voorziening komt erg langzaam op gang; minister Zalm zegt toe dat de regering bij zal springen.	SBS6/Net 5		SBS-extern-234 INM-intern-0235 INM-intern-0236

Datum	Tijd	Plaats	Omschrijving	Organisatie eenheid	Functionaris	Bronid
15/5	5:00	Enschede	[A1] [B2] [5a] Persbericht: dringende oproep te melden i.v.m. vermistenlijst, buitenring komt wellicht vanmiddag vrij nu alleen toegankelijk voor hulpverleners, Lasondersingel is toegevoegd aan binnenring vanwege instortingsgevaar, indien men vreest dat bezittingen worden geplunderd, dit melden bij politie, 15 doden, waaronder 4 brandweermannen geborgen, 599 gewonden, 39 in ziekenhuis, vanaf vandaag bestaat er een centraal loket voor vragen, condoleanceregister geopend, info opvang schoolkinderen staat ook op teletekst RTV Oost, verzoek geen kleding meer aan te bieden, 70 mensen verblijven nog in de Diekmanhal, 150 bewoners van de binnenring zijn inmiddels elders ondergebracht, nogmaals oproep tetanusprik, 200 vermisten, verkeersmaatregelen, asbest alleen aangetroffen in binnenste ring, asbestadviezen aan bewoners buitenring en omgeving ingetrokken.	GCC		GEN-extern-150500 0500-0088
15/5	vanaf 7:00	Hilversum	[A1] Vanaf 7:00 uitzendingen RTL4 nieuws, normaal 7:00 (+5), 7:30 (+5), 8:00 (+5), 8:30 en 9:00, 16:00, 17:00, 18:00, 19:30 en 23:30 extra 12:00 (+5), 13:00 (+5); belangrijkste items: werkzaamheden dierenambulances; extra controles overal in het land; men probeert het leven weer op te pakken; nog altijd zo'n 200 vermisten waaronder kunstenaars die atelier op rampplek hadden; persconferentie brandweercommandant Enschede: brandweer sluit niet uit dat bunkers open hebben gestaan; beelden van brandweerman 5.1.2e met commentaar; minister De Vries bezorgt over grote aantal vermisten; minister president zal morgen verklaring afleggen in de Tweede Kamer; minister Zalm heeft toegezegd dat overheid zal helpen indien schade niet volledig wordt gedekt; watergebrek.	RTL4		RTL-extern-0233 INM intern-0235
15/5	7:30		[A1] Krantenberichten: Trouw: burgemeester niet op de hoogte van opslagplaats; Volkskrant, Tubantia, AD, Trouw: allen positieve kritiek op optreden Mans; Volkskrant: NOS beseft omvang ramp laat; AD: brandweer commandant Enschede sluit niet uit dat de brand is aangestoken Trouw: Groen Links fractievoorzitter verdenkt gemeentebestuur van opzettelijk onwetend houden van bewoners.			BZK-extern-0123

Datum	Tijd	Plaats	Omschrijving	Organisatie eenheid	Functionaris	BronId
15/5	7:30	Enschede	Bijeenkomst GCC: [B4][2] Er komt een aparte persconferentie over vergunningen. Voorlichting bezig met voorstel over hoe om te gaan met WOB-verzoeken. [A2][4] Er gaat informatie naar medewerkers over hoe om te gaan met pers. [B4][2] Voorstel om huis aan huis brieven te verspreiden. [B4][2] Film van de luchtmacht is niet schokkend en mag verspreid worden na de persconferentie van 8:00.	GCC		GCC-intern-150500-0065
15/5	8:00	Hilversum	[A1] journaaluitzending Tweede nacht is onrustig verlopen, ME met mondkapjes i.v.m. gevaarlijke stoffen; interview met voorzitter bestuur speeltuin, 5.1.2e "brand is aangestoken".	NOS		NOS-extern-150500 0015 NOS-extern-150500-0027 NAA-extern-0232
15/5	8:00	Den Haag	IBT: [A2][5a] Bespreking van tekst voor brief aan de Tweede Kamer.	IBT		NCC-intern-0187
15/5	11:40	Enschede	[B4][2] Naar pers: streven naar onafhankelijk onderzoek, plan voor nazorg, vermisten aantal gelijk, nog niet naar pers: lijst personen en buitenring om 14:00 vrij.	GCC		GCC-intern-150500-0065
15/5	12:50	Enschede	[B2][5a] Persbericht: nummer bekendmaken om telefoon door te schakelen, marathon en andere evenementen worden afgelast, onderzoek naar bommen onder van Heekplein wordt afgelast, er is een bedrijvenloket voor getroffen ondernemingen bij de Kamer van Koophandel geopend.	GCC		GEN-150500 1250-0090
15/5	13:09	Hilversum	[A3] Middageditie: kruisgesprek met oud gemeenteraadslid en Paul Rosenmoller, emeritus hoogleraar rampengeneeskunde. Vanochtend bekend dat onafhankelijk onderzoek komt. Burgemeester heeft over herdenking gesproken. Bewoners buitenring mogen vanmiddag weer naar hun huizen. Journalisten zijn vanochtend in gebied geweest.	NPS/Vara		NAA-extern-0232 GCC-intern-150500-0065 RCC-intern-150500-0077
15/5	14:00	Enschede	[B4][5a] Buitenring vanaf 15:00 open voor uitsluitend bewoners, vanaf 16:00 open voor pers, binnenring blijft afgesloten politie surveilleert.	GCC		GEN-150500 1400-0091b

Datum	Tijd	Plaats	Omschrijving	Organisatie eenheid	Functionaris	BronId
15/5	14:00	Enschede/ Hengelo	[C4] NOVA probeert met WOB verzoek informatie los te krijgen. RCC bericht aan GCC dat justitie alles in beslag heeft genomen RCC mag niets meer aanleveren. NOVA wil ook in binnenste ring filmen.	RCC/BRW		PER-extern-150500-0176 RCC-intern-150500-0077 GCC-intern-150500-0053
15/5	17:36	Hilversum	[A3] 2 vandaag: portret van families op zoek naar huisvesting + studio-interview met leden van vereniging letselschadeslachtoffers.	EO		NAA-extern-0232 INM intern-0236
15/5	16:00	Hilversum	[A1] Journaaluitzending: men zal een informatie & adviescentrum inrichten	NOS		NOS-extern-150500 0015 NOS-extern-150500-0027 NAA-extern-0232
15/5	17:15	Enschede	[A3] [B2][5a] Persbericht: wijkcentrum open, bewoners buitenring krijgen info asbest bij terugkeer, bouwafval wordt opgehaald, nummer 24 uurs dienst voor psychische en emotionele ondersteuning, aparte lijn voor Turkse vrouwen, info over ophalen post, infocentrum Molenplein geopend.	GCC		GEN-150500 1715-0092
15/5	18:00	Enschede	[A3] Journaaluitzending: bewoners bezoeken rampgebied (exclusief binnenring), bewoners buitenring mogen weer naar huis.	NOS		NOS-extern-150500 0015 NOS-extern-150500-0027 NAA-extern-0232
15/5	19:00	Hilversum	[A3] Uitzending 5 in het land: gesprek met loco-burgemeester.	RTL5		
15/5	19:15	Enschede	GCC: [B3][2] burgemeester staat erop dat brandweercommandant Enschede aanwezig is bij persconferentie van 22:00 voor de beantwoording van technische vragen.	GCC		BRW-intern-0170
15/5	20:00	Hengelo	[B4][4] Personeel mag geen vragen meer beantwoorden, overwogen wordt een spreekverbod voor operationeel team.	RCC		RCC-intern-150500-0077 RCC-intern- 0079

Datum	Tijd	Plaats	Omschrijving	Organisatie eenheid	Functionaris	BronId
15/5	20:00	Hilversum	[A3] Kruisgesprek met 5.1.2e verslaggeefster ter plaatse, terugkeer bewoners, luchtopnamen getroffen wijk, hoogleraar 5.1.2e houdt pleidooi voor het inrichten van een informatiecentrum voor slachtoffers; Oudkerk lid enquêtecommissie Bijlmerramp pleit voor gedegen onafhankelijk onderzoek; Interview 5.1.2e (RIT): weinig hoop vermisten te vinden; luchtopnamen getroffen woonwijk, interview met 5.1.2e van verbond van verzekeraars, invullen van schadeformulieren door slachtoffers, pers mag vanuit busje een kijkje nemen in de verwoeste woonwijk, beelden daarvan, interview met schooldirecteur 5.1.2e van omgekomen brandweerman.	NOS		NOS-extern-150500 0015 NOS-extern-150500-0027 NOS-extern-0037 NAA-extern-0232
15/5	20:38	Hilversum	[A3] Uitzending netwerk: kruisgesprek met verslaggever ter plaatse over onduidelijkheid aantal vermisten, interview met 5.1.2e ex-coördinator Bijlmerramp en met Helder (loco-burgemeester) over containers, exacte lijst vermisten, onafhankelijk onderzoek en herdenkingsdienst.	NCRV		NAA-extern-0232 INM-intern-0236
15/5	21:30	Enschede	[A3] [B2][5a] Persbericht 15 doden, 628 gewonden, 38 in ziekenhuis, lijst van vermisten wisselt sterk vanwege grote zorgvuldigheid, vanavond hebben bewoners binnenring bezocht, bewoners kunnen zich opgeven voor bezoek dinsdagavond, binnenring is gewijzigd, info over huisvesting te vinden op site woningcorporaties, gemeente heeft aan derden toestemming gegeven om ramen dicht te timmeren.	GCC		GEN-150500 2130-0094

Datum	Tijd	Plaats	Omschrijving	Organisatie eenheid	Functionaris	Bronid
15/5	22:44	Hilversum	[A3] Uitzending NOVA: interviews bewoners, gesprek met Tweede Kamerlid, interview brandweerman 5.1.2e aantal vermisten en dodelijke slachtoffers nog niet duidelijk. Interview met 5.1.2e oud-leider RIT later vraagt CdK bij NCC grondslag van reportage NOVA= persconferentie met aantallen en soorten bunkers.	NPS/Vara		NAA-extern-0232 NCC-intern- 0187 INM-intern-0236
15/5	23:10	Hilversum	[A3] Journaal extra: bewoners uit zwaarst getroffen deel mogen vanuit busjes een blik werpen op hun wijk; shots van busjes die hek door gaan en reacties van bewoners na terugkeer.	NOS		NAA-extern-0232
16/5	00:00					
16/5	0:00	Enschede	[A1][B2][5a] Persbericht: 15 doden, 629 gewonden, 36 ziekenhuis, 200 vermisten, zoektocht naar overlevenden gaat door, uitleg over lijst met vermisten, 80 mensen vannacht in Diekmanhal, 150 bewoners hebben inmiddels rampgebied bezocht, busjes rijden alleen door deel dat door RIT is onderzocht, ook dinsdag weer mogelijkheid om te bezoeken, Fireworks had juiste vergunningen en controles zijn uitgevoerd, B&W zijn in overleg over het vrijgeven van de vergunningen conform de WOB, commandant brandweer Enschede heeft nadere uitleg gegeven: kleine brandjes op terrein van bunkers, er was geen aanvalsplan, maar dit is niet van invloed geweest op wijze van blussen, geen behoefte meer aan huisraad, wel aan TV's, vandaag volgt meer info over onafhankelijk onderzoek en over herdenkingsdienst.	GCC		GEN-160500 0000-0095
16/5	01:00	Enschede	[B4][4] Gemeentesecretaris naar hoofd communicatie: geen berichten over repatriëring naar pers tenzij overleg met politie.	GCC		GCC-intern-160500-0054
16/5	vanaf 5:30	Enschede	[A1][4] Persvoorlichter van VWS geeft richting GCC aan dat onduidelijkheid over aantal vermisten naar buiten toe communicabel is. [B4][2] Er komt om 7:30 een persbericht.	GCC		GCC-intern-160500-0066
16/5	5:30	Enschede	[B3]Vandaag zal worden gestart met zoeken met honden. [2] Dit moet echter eerst worden geverifieerd voor het naar de pers gaat. 7:19 volgt de verificatie.	GCC		GCC-intern-160500-0066 GCC-intern-160500-0054

Datum	Tijd	Plaats	Omschrijving	Organisatie eenheid	Functionaris	Bronld
16/5	vanaf 7:00	Hilversum	[A3] Vanaf 7:00 uitzendingen RTL4 nieuws, 7:00 (+5), 7:30 (+5), 8:00 (+5), 8:30 en 9:00, 16:00, 17:00, 18:00, 19:30 en 23:30; belangrijkste items: 9 zeecontainers; onafhankelijk onderzoek Oosting; 5.1.2e an vuurwerkfederatie zegt dat er buskruit en titaniumbommen los moeten hebben gelegen; op satellietfoto's zijn 9 containers te tellen; puin wordt nog een keer onderzocht voor het de stad verlaat; aantal slachtoffers nu 16; aantal vermisten nu van 200 naar 300; officiële bevestiging van overlijden 5.1.2e gemeenteraadsvergadering; storm en hevige regenval; herdenking TK; bewoners mochten met busje naar hun huis kijken; landmachtmajoor die controle S.E. Fireworks uitvoerde geschorst.	RTL4 +5		RTL-extern-0233 INM-intern-0235
16/5	7:30		[A3] Krantenberichten: AD kamerlid Meijer stelt inrichten infocentrum voor, Trouw en Volkskrant: commandant brandweer Enschede heeft op persconferentie gezegd dat de bunkers open stonden.			BZK-extern-0123
16/5	8:00	Hilversum	[A3] Journaal uitzending: aantal slachtoffers opgelopen tot 16; men vreest meer slachtoffers; vermisten tussen 200 en 300.	NOS		NOS-extern-160500-0016 NOS-extern-160500-0028 NAA-extern-0232
16/5	9:00	Den Haag	[A3][5a] Brief minister BZK gericht aan Tweede Kamer.	BZK		BZK-extern-160500-0054
16/5	10:00	Hengelo	[A1][2] RCC vraagt dringend aandacht voor betere communicatie: het wordt hectisch rondom bewoners.	RCC		RCC-intern-160500-0078
16/5	12:00	Enschede	[B2] Vanaf 11:00 deel binnenring vrij voor bewoners, er komt een extra raadsvergadering (ruimte voor pers), afgelopen nacht 70 mensen in Diekmanhal, informatie over scholen, psychosociale hulp voor scholen en peuterzalen, naam van de voorzitter van de onderzoekscommissie Oosting.	GCC		GEN-160500 1200-0096
16/5	13:07	Hilversum	[A3] Uitzending middageditie: werkzaamheden RIT, 200 vermisten, 15 doden gesprek met de Jong van RIT, bezoek aan rampplek, zeecontainers, geen aanvalsplan bij brandweer, wellicht magnesium ontploft door blussen.	NPS/Vara		NAA-extern-0232 INM-intern-0236

Datum	Tijd	Plaats	Omschrijving	Organisatie eenheid	Functionaris	BronId
16/5	13:45	Hengelo	[B3][3] Om 17:00 zal RCC worden gesloten: voorlichters zullen meedraaien bij GCC.	RCC		RCC-intern-160500-0180
16/5	14:00	Enschede	Persbericht: veel belangstelling voor site van de gemeente.	GCC		GEN-160500 1400-0097
16/5	14:30	Enschede	[B3][2] NOVA krijgt een eigen kamer in gemeentehuis, rest van de pers moet verplaatst worden.	GCC		GCC-intern-160500-0066
16/5	17:36	Hilversum	[A3] Uitzending 2 vandaag: bewoners mogen met busjes naar rampplek. Interview met Mans, interview met directeur NIBRA, amateurbeelden van brandweerman 5.1.2e met interview, bewoners steeds bozer op gemeente vanwege aanwezigheid opslagplaats.	Tros		NAA-extern-0232 INM intern-0236
16/5	18:00	Hilversum	[A3] Journaaluitzending: beelden herdenking in Tweede Kamer + uitspraak Minister BZK over gerechtelijk vooronderzoek; ramp herdacht in zowel Eerste als Tweede Kamer; herstelwerkzaamheden begonnen in buitenste ring; Turkse bewoners hebben de weg naar de hulpverlening gevonden.	NOS		NOS-extern-160500-0016 NOS-extern-160500-0028 NAA-extern-0232
16/5	19:00	Hilversum	[A3] Uitzending 5 in het land: huisvesting daklozen, behoefte aan huisraad, geestelijke ondersteuning door heilsoldaten.	RTL 5		RTL- extern-0233 INM-intern-0235
16/5	vanaf 19:30	Amsterdam	[A3] Nieuwsuitzending SBS6 19:30 en 23:00; 7:46 (h) en 8:16 (Hart van Nederland h); Net 5 19:00 en 00:27; belangrijkste items: 628 gewonden, nog steeds 200 vermisten; kritiek vanuit buitenland: Duitse inspecteur zegt op bezoek te zijn geweest bij Fireworks, denkt dat de ramp is gebeurd omdat containers openstonden om makkelijk vuurwerk te maken; minister De Vries zegt toe dat alle vuurwerkbedrijven zullen worden onderzocht; 5.1.2e	SBS6/ Net5		SBS-extern-0234 INM-intern-0235 INM-intern-0236

Datum	Tijd	Plaats	Omschrijving	Organisatie eenheid	Functionaris	BronId
16/5	20:00	Hilversum	[A3] Kruisgesprek met verslaggeefster 5.1.2e reconstructie van de ramp en de op het terrein aanwezige containers, justitie start strafrechterlijk onderzoek, RIT zet werkzaamheden voort, grote onzekerheid vermisten, 5.1.2e reest stijging aantal vermisten, kabinet neemt maatregelen voor nazorg, begin eindexamens stedelijk lyceum, majoor van Bureau Milieuvergunningen Koninklijke Landmacht uit functie ontheven, in Duitsland wijt men explosie aan grove nalatigheid, interview met 5.1.2e voormalig hoofd brandstichtingsonderzoek van recherche Berlijn: vuurwerk in containers opgeslagen, er 5.1.2e geeft aan regelmatig vuurwerk van Fireworks te hebben gekocht met lager explosiegevaar op etiket.	NOS		NOS-extern-160500-0016 NOS-extern-160500-0028 NOS-extern-0037 NAA-extern-0232
16/5	20:33	Hilversum	[A3] Uitzending netwerk: aantal vermisten al dagen op 200 nu zelfs op 200 tot 300. Kruisgesprek met loco-burgemeester over laatste ontwikkelingen. Reconstructie aan de hand van beelden door brandweercommandant 5.1.2e 5.1.2e Studio-interview met adjunct-directeur NIBRA. TNO-onderzoek leidde 2 jaar geleden al tot verbod van vuurwerkopslag in zeecontainers, maar alleen voor nieuwe bedrijven. Milieuafdeling Landmacht in opspraak.	Avro		NAA-extern-0232 INM-intern-0236
16/5	21:35	Enschede	[B4][2] GCC besluit tot nieuw ritme persconferenties: 9:00 en 16:00.	GCC		GCC-intern-160500-0066
16/5	22:00	Enschede	[A3] [B2][5a] Persbericht: alleen de milieuvergunning is beschikbaar, chronologisch overzicht vergunningen, bewoners binnen een bepaalde kring rond opslagplaats waren geïnformeerd, in 1997 slechts 1 bezwaar over opslagplaats in woonwijk, bij steekproef in 1999 bleek dat vergunningen werden nageleefd, verplaatsing stond op de agenda, drinkwater is weer op peil.	GCC		GEN-160500 2200-0099
16/5	22:00	Hilversum	[A3] Journaaluitzending: brandmelding Grolsch-fabriek, noodweer, gevaar voor asbestverspreiding.	NOS		NOS-extern-160500-0016 NOS-extern-160500-0028 NAA-extern-0232
16/5	22:37	Hilversum	[A3] Uitzending NOVA: interview loco-burgemeester over actuele situatie, Pronk wil verbod vuurwerkopslag in bebouwde kom.	NPS/Vara		NAA-extern-0232 INM-intern-0236

Datum	Tijd	Plaats	Omschrijving	Organisatie eenheid	Functionaris	BronId
17/5	00:00					
17/5	02:30	Enschede	Er is een stuk kaak met strottehoofd gevonden. [B4][2] Men besluit dat deze informatie niet actief naar buiten wordt gebracht, maar dat bij vragen eerlijk wordt geantwoord; vondst menselijke resten wordt verder onderzocht, pas daarna eventueel naar de pers.	GCC		GCC-intern-170500-0055 GCC-intern-170500-0067
17/5	vanaf 7:00	Hilversum	[A3] Vanaf 7:00 uitzendingen RTL4 nieuws, 7:00 (+5), 7:30 (+5), 8:00 (+5), 8:30 en 9:00, 16:00, 17:00, 18:00, 19:30 en 23:30; belangrijkste items: aantal doden vandaag gesteld op 18, 110 vermisten, niemand begrijpt waarom geen lijst met namen wordt vrijgegeven; vergunning rammelt aan alle kanten aldus experts; herdenking vrijdag; geld op giro 777 stroomt binnen; eigenaren Fireworks hebben via advocaat medeleven getoond: zij stellen mee te willen werken aan een onderzoek; fractievoorzitters hebben rampplek bezocht en hebben financiële hulp toegezegd, zo ook de Europese Unie; burgemeester reageert op persconferentie nogal geërgerd op vragen over hoge aantal vermisten.	RTL 4 +5		RTL-extern-0233 INM-intern-0235
17/5	8:00	Hilversum	[A3] Journaaluitzending: Minister Pronk kondigt aan dat er nog deze kabinetsperiode een verbod moet komen op vuurwerkopslag in woonwijken; hoogleraar 5.1.2e bespreekt mogelijkheden voor vervolging wegens dood door schuld en mogelijke schuldigen: directeuren Fireworks + burgemeester.	NOS		NOS-extern-180500-0018 NOS-extern-180500-0030 NAA-extern-0232
17/5	8:30	Enschede	[A3] [B2][5a] Persbericht: situatie 16 mei om 21:30: 16 doden, 944 gewonden, 40 in ziekenhuis, stijging gewonden door rapportages van huisartsen, loop van de dag datum en plaats herdenkingsdienst bekend, 15:00 ontvangst fractievoorzitters, uitleg over acties van politie i.v.m. noodweer.	GCC		GEN-170500-0830-0100
17/5	11:15	Enschede	[A1] Bij de sociale dienst in de Molenstraat staat een cameraploeg, graag kalmeren.	GCC		GCC-intern-170500-0055
17/5	13:08	Hilversum	[A3] Uitzending middageditie: er is asbest en mogelijk ook cadmium vrijgekomen. Is er behoefte aan een gezondheidsonderzoek?	NPS/VARA		NAA-extern-0232 INM-intern-0236

Datum	Tijd	Plaats	Omschrijving	Organisatie eenheid	Functionaris	BronId
17/5	16:00	Hilversum	[A3] Bewoners bezoeken rampgebied (exclusief binnenring) in busjes onder begeleiding van maatschappelijk werker; bezoek van voorzitter Tweede Kamer en fractievoorzitters aan rampgebied, ook voorzitter Europese Commissie Prodi komt op bezoek; inrichten call-center in een bouwkeet door vereniging van aannemers: gedupeerden kunnen daar voor hulp bij herstel terecht.	NOS		NOS-extern-180500-0018 NOS-extern-180500-0030 NAA-extern-0232
17/5	16:30	Enschede	[A3] [B2][5a] Persbericht; verkleining binnenring/rampgebied, oproep cliënten schuldhulpverlening, rectificatie meubels zijn naar Diekmanhal gebracht, niet naar vliegveld, geen asbest gemeten in buitenring, maar in oude woningen kan asbest zijn vrijgekomen, info over welke woningen asbest bevatten via woningcorporaties te verkrijgen, niet vegen, asbest in plastic verpakken, stadsbeheer bellen, woningcorporaties komen langs om schade te inventariseren, stichting Salvage heeft waardevolle spullen weggehaald, geruchten over gevaar bij Grolsch niet waar volgens brandweer.	GCC		GEN-170500 1630 0102
17/5	17:35	Hilversum	[A3] Uitzending Netwerk kritiek en boosheid op burgemeester en de gemeente; RTV Oost filmt in Hart van het rampgebied; groeiende lijst van vermisten; amateurbeelden van chaos na de ramp.	EO		NAA-extern-0232 INM-intern-0236
17/5	17:50	Enschede	[A3][2] GCC besluit lijst met namen vermisten 18 mei in de loop van de dag naar buiten te brengen. Er moet een persbericht komen met uitleg waarom niet eerder. 19:18 stelt communicatie vraag over toezegging door de politie aan Tubantia van vermistenlijst. Om 21:30 wordt na vragen van de pers besloten om lijst vermisten in de loop van de avond te publiceren.	GCC		GCC-intern-170500-0055 GCC-intern-170500-0067
17/5	vanaf 19:30	Amsterdam	[A3] Nieuwsuitzending SBS6; 8:00 (h); 19:30; 01:30 (h); Net 5 19:00 en 00:21; 22:30 Hart van Nederland; belangrijkste items: schatting is nu 18 doden; gedupeerden zijn boos op gemeentebestuur: ze willen erin en ze vinden de informatievoorziening niet goed, er moet meer duidelijkheid komen over doden en vermisten.	SBS6/Net5		SBS-extern-0234 INM-intern-0235 INM-intern-0236

Datum	Tijd	Plaats	Omschrijving	Organisatie eenheid	Functionaris	BronId
17/5	20:00	Hilversum	[A3] Journaaluitzending: betrouwbare lijst van vermisten ontbreekt; er wordt gebruik gemaakt van provisorische lijsten; volgt een toelichting van de heer 5.1.2e van RIT op procedure en werkwijze mede om indianenverhalen tegen te gaan: uitleg over verschil tussen aantal lijkwagens en dodelijke slachtoffers, verklaring van burgemeester over aantal vermisten: lijst teruggebracht naar 110 fractievoorzitters Tweede Kamer nemen kijkje, Dijkstal en Melkert geven reactie.	NOS		NOS-extern-180500-0018 NOS-extern-180500-0030 NOS-extern-0037 NAA-extern-0232
17/5	21:30	Enschede	[B4] Afspraken over geïdentificeerde doden: eerst bekendmaken als nazorg is ingeschakeld; dan blijkt dat de burgemeester al 8 namen heeft vrijgegeven, niet conform afspraak; moeten nu de overige 5 namen ook worden vrijgegeven?	GCC		GCC-intern-170500-0055 GCC-intern-170500-0067
17/5	22:44	Hilversum	[A3] Uitzending NOVA: uitspraken prof 5.1.2e over vervolging voor nalatigheid, persconferentie burgemeester over onderzoeken, onduidelijkheden rond tijdelijke vergunning, interview me 5.1.2e van RIT over identificatie en lijkwagens.	NPS/Vara		NAA-extern-0232 INM-intern-0236
17/5	23:00	Enschede	[A3] [B2] Persbericht: aankondiging tocht van medeleven, stand om 22:30: 18 doden, 13 geïdentificeerd lijst bijgevoegd, 946 gewonden, 42 in ziekenhuis, IBG geeft verklaring terzake van verloren diploma's.	GCC		GEN-170500 2300-0103
18/5	00:00					
18/5	vanaf 7:00	Hilversum	[A3] Vanaf 7:00 uitzendingen RTL4 nieuws, 7:00 (+5), 7:30 (+5), 8:00 (+5), 8:30 en 9:00, 16:00, 17:00, 18:00, 19:30 en 23:30; belangrijkste items: aantal vermisten 's middags minder dan 40 aan het eind van de dag terug naar 13, om zeven uur zouden namen bekend worden gemaakt; veel vermiste huisdieren; ook in Duitsland worden slachtoffers van de ramp herdacht; veel mensen die bij familie zitten hebben nog geen vervangende woning; internationaal opsporingsbevel voor eigenaren; rond 17:00 komt het bericht dat vijf stoffelijke overschotten zijn geïdentificeerd: een familie van Surinaamse afkomst.	RTL 4 + 5		RTL-extern-0233 INM-intern-0235

Datum	Tijd	Plaats	Omschrijving	Organisatie eenheid	Functionaris	BronId
18/5	9:00	Enschede	[A3] [B2][5a] Persbericht: stand 17 mei 17:00: 18 doden, 13 geïdentificeerd, 8 namen vrijgegeven, 5 families nog niet ingelicht, 17 mei 11:00 180 vermisten, 17:00 110 vermisten, 945 gewonden 32 ziekenhuis, op persconferentie van 17 mei 18:00: lijst vermisten komt morgen vrij, prognose: zondag woonbebouwing doorzocht, daarna bedrijfsbebouwing, begrafenis brandweermannen, 17 mei zou rampgebied vrijkomen, maar er was een gaslek, leidde tot verwarring.	GCC		GEN-180500 09000104
18/5	10:35	Enschede	[A1] Klachten politie over pers en klachten bewoners over opdringerige pers, [2] GCC zal communiceren.	GCC		GCC-intern-180500-0056
18/5	13:00	Hilversum	[A3] Journaaluitzending: burgemeester neemt eigen verantwoordelijkheid en weerlegt kritiek op brandweer: "Zijn jongens"; Juristen sluiten niet uit dat de autoriteiten strafrechtelijk vervolgd kunnen worden; kritiek bewoners: hoogwaardigheidsbeklederS mogen rampgebied wel in en de bewoners niet.	NOS		NOS-extern-180500-0030 NOS-extern-180500-0018 NOS-extern-0037
18/5	13:07	Hilversum	[A3] Uitzending middageditie: onzekerheid over vermissingen: toch nog steeds geen namenlijst; veel kritiek over uitblijven van informatie.	NPS/Vara		NAA-extern-0232 INM-intern-0236
18/5	17:30	Enschede	[A3] [B2][5a] Persbericht: programma stille tocht, psychosociale hulp na stille tocht, nieuw vrijgegeven gebied na 18:00, geen koopavond, faciliteiten Molenplein, nazorgmiddag film, beantwoording vragen op radio, uitleg over aantal mensen bezig met communicatie, geld rampenfonds, Grolsch weer aan het werk.	GCC		GEN-180500 1730-0107
18/5	17:35	Hilversum	[A3] 2 vandaag: persconferentie en interview met burgemeester over vermistenlijst; beelden van informatiebijeenkomst.	Tros		NAA-extern-0232 INM-intern-0236
18/5	18:00	Hilversum	[A3] Herdenking in Duitse Bondsdag in Berlijn: beelden van toespraak Bondsdagpresident Thierse; interview met een vrouw van de vermistenlijst.	NOS		NOS-extern-180500-0030 NOS-extern-180500-0018
18/5	19:00	Hilversum	[A3] Uitzending 5 in het land: steeds meer helderheid over het aantal vermisten, om half acht wordt de lijst landelijk openbaar gemaakt, RIT is op dit moment op zoek naar groep mensen in een kelder.			RTL-extern-0233 INM-intern-0236

Datum	Tijd	Plaats	Omschrijving	Organisatie eenheid	Functionaris	BronId
18/5	vanaf 19:30	Amsterdam	[A3] Nieuwsuitzending SBS6; vanaf nu weer terug naar normale schema; 1:30 (h); Net 5 19:00 en rond 1:00; 8:00 (h Hart van Nederland); 22:30 Hart van Nederland; belangrijkste items: aantal vermisten zeer drastisch gedaald van 110 naar 21; korpschef 5.1.2e van de politie geeft op persconferentie aan dat het aantal van 18 doden eventueel nog kan dalen omdat lichaamsdelen die nu zijn gevonden kunnen behoren tot reeds geïdentificeerde slachtoffers; mensen van het RIT blijken onvoldoende beschermd te werken, aldus politiebond en Al, er worden geen of verkeerde kapjes gebruikt; op giro 777 al 4 miljoen.	SBS6/Net5		SBS-extern-0234 INM-intern-0235 INM-intern-0236
18/5	20:00	Hilversum	[A3] Journaaluitzending: lijst vermisten lager, justitie gaat onderzoek naar eigenaren uitvoeren, burgemeester staat achter brandweerkorps, kruisgesprek met verslaggeefster 5.1.2e herdenking in Duitse Bondsdag, op lijst vermisten staan mensen die gewoon in leven zijn, beelden van vrouw die gewoon in leven is.	NOS		NOS-extern-0037 NAA-extern-0232
18/5	20:33	Hilversum	[A3] Uitzending Netwerk: gesprek met burgemeester; gesprek met adjunct-directeur NBRA; gesprek met pers OvJ.	Avro		NAA-extern-0232 INM-intern-0236
18/5	21:30	Enschede	[B4] GCC: overleg over asbest. [2] Kaarten met asbestoverzichten zijn niet bestemd voor publiek: eerder is gezegd dat er geen gevaar is. Voorlichting overlegt met deskundige: als er geen asbestgevaar meer is, dan moeten mensen de gelegenheid krijgen om op rampplek te kijken.	GCC		GCC-intern-180500-0068
18/5	22:45	Hilversum	[A3] Uitzending NOVA: vijf dagen na ramp 21 vermisten; justitie vaardigt internationaal opsporingsbevel uit.	NPS/Vara		NAA-extern-0232 INM-intern-0236
18/5	23:00	Enschede	[A3] [B2] Persbericht: uitleg bijdrageregeling, vermisten gedaald naar 13, 17:30: 17 doden en 13 geïdentificeerd, 946 gewonden, 25 ziekenhuis.	GCC		GEN-180500 2300-0108
19/5	00:00					

Datum	Tijd	Plaats	Omschrijving	Organisatie eenheid	Functionaris	BronId
19/5	7:00	Hilversum	[A3] Vanaf 7:00 uitzendingen RTL4 nieuws, 7:00 (+5), 7:30 (+5), 8:00 (+5), 8:30 en 9:00, 16:00, 17:00, 18:00, 19:30 en 23:30; belangrijkste items: stille tocht; herdenkingsdienst; RTL nieuws bezit documenten waaruit zou blijken dat Fireworks veel explosievere stoffen zou gebruiken dan was toegestaan; psychische hulpverlening komt goed op gang.			RTL-extern-0233 INM-intern-0235
19/5	08:00	Hilversum	[A3] Journaaluitzending: dodelijke slachtoffers 17, nog 10 vermisten. 964 mensen raakten gewond, 28 nog op de intensive care.	NOS		NOS-extern-190500-0019 NOS-extern-190500-0031 NAA-extern-0232
19/5	08:00	Enschede	GCC: [B4][5a] Lijn van komend persbericht: vorige berichten over metingen gaven momentopnamen weer, door werkzaamheden kan nu sprake zijn van nieuwe situaties.	GCC		GCC-intern-190500-0069
19/5	08:00	Enschede	GCC besluit: [2] Voor bewoners binnenring wordt een film gemaakt van gebied in binnenring, doel: nazorg.	GCC		GCC-intern-190500-0069
19/5	08:00	Enschede	[A3] SBS6 wil graag meewerking aan benefietuitzending; willen graag interview met burgemeester. [2] Later wordt in GCC besloten dat wordt meegewerkt, maar burgemeester niet in studio.	GCC		GCC-intern-190500-0069 interview met SBS medewerkers
19/5	13:05	Hilversum	[A3] Uitzending middageditie: gesprek met adviseur RIAGG Enschede, 17 doden en nog 13 vermisten, terugblik.	NPS/VARA		NAA-extern-0232 INM-intern-0236
19/5	17:35	Hilversum	[A3] Uitzending 2 vandaag: hectische geluidsopnamen van brandweer en alarmcentrale na de ramp, interview met minister De Vries, satelliet foto's van de vuurwerkopslagplaats enkele uren voor de ramp.	EO		NAA-extern-0232 INM-intern-0236
19/5	18:00	Hilversum	[A3] Journaaluitzending: aankondiging inrichting gezondheidscentrum in Enschede; hoogleraar Sociale Geneeskunde 5.1.2e aan het woord.	NOS		NOS-extern-190500-0019 NOS-extern-190500-0031 NOS-extern-0037 NAA-extern-0232

Datum	Tijd	Plaats	Omschrijving	Organisatie eenheid	Functionaris	BronId
19/5	19:00	Hilversum	[A3] Uitzending 5 in het land: stille tocht WA, Kok en Mans voorop.	RTL		RTL-extern-0233 INM-intern-0236
19/5	19:00	Enschede	[A3] Persbericht: gedicht 5.1.2e en toespraak burgemeester tijdens stille tocht, bijna gehele gebied is vrijgegeven, vermisten gedaald tot 10.	GCC		GEN-190500 1900-0109
19/5	19:30	Amsterdam	[A3] Nieuwsuitzending SBS6; 1:30 (h); Net 5 19:00 en rond 1:00; 8:00 (h Hart van Nederland) 22:30 Hart van Nederland; belangrijkste items: begrafenis van 2 brandweermannen, stille tocht, speech Kok, een van de eigenaren 5.1.1c meldt zich 's middags.	SBS/Net 5		SBS-extern-0234 INM-intern-0235 INM-intern-0236
19/5	20:00	Hilversum	[A3] Journaaluitzending: stille tocht, rede Minister President, kruisgesprek met verslaggeefster 5.1.2e eigenaar Fireworks aangehouden, begrafenis brandweerlieden, hoogleraar 5.1.2e pleit voor bloedonderzoek.	NOS		NOS-extern-0037 NAA-extern-0232
19/5	22:00	Enschede	GCC: [B4][2] Naar buiten toe berichten dat RIT t/m maandag bezig is met berging.	GCC		GCC-intern-190500-0069
19/5	22:36	Hilversum	[A3] Uitzending NOVA: verslag stille tocht, kruisgesprek met minister De Vries.	NPS/Vara		NAA-extern-0232 INM-intern-0236
20/5	00:00					
20/5	8:00	Hilversum	[A3] 16 geïdentificeerde slachtoffers en 6 vermisten; excuses (advertentie) FC Twente voor spelen op 14 mei.	NOS		NOS-extern-200500-0032 NOS-extern-200500-0020 NAA-extern-0232
20/5	11:00	Enschede	[A3] Pers blijft terugkomen op asbest; [A1] arbeidsinspectie stelt zwaardere maatregelen voor. [A1][5a] Op verzoek van de brandweer wordt het persbericht aangepast. [B4][6] Informatiebrief over asbest opgesteld voor hulpverleners, brief zal worden verspreid als nieuwsbrief.	GCC		GCC-intern-200500-0070 GCC-intern-200500-0058

Reconstructie vuurwerkramp Enschede,
deelonderzoek Publieksvoorlichting - NA -

Datum	Tijd	Plaats	Omschrijving	Organisatie eenheid	Functionaris	Bronid
20/5	17:00	Enschede	[A3][B2][5a] Persbericht: 100.000 deelnemers aan stille tocht, 1300 telefoontjes op SOS hulplijn, 5 vermisten, 16 doden allemaal geïdentificeerd, vooraankondiging opening Informatie & Advies Centrum op 24 mei.	GCC		GEN-200500 1700-0110
20/5	17:44	Enschede	2 verdachten aangehouden. [B4][2] Communicatie verloopt uitsluitend via justitie.	GCC		GCC-intern-200500-0058
20/5	18:00	Hilversum	[A3] Vanaf 18:00 RTL 4 nieuwsuitzending, daarna 19:30 en 23:30; belangrijkste items: RTL heeft enquête laten uitvoeren door bureau Intomart: Enschede staat achter Mans; ook tweede eigenaar heeft zich gemeld bij de politie; radiostilte over GVO afgekondigd; doden 16 eerder 17.	RTL 4 + 5		RTL-extern-0233 INM-intern-0235
20/5	19:30	Amsterdam	[A3] Nieuwsuitzending SBS6, aansluitend 2,5 uur durende benefietuitzending: "Enschede een week later" opbrengst naar giro 777; belangrijkste items: verslag van Turkse familie; weekoverzicht; Duitse cameraman die beelden heeft gemaakt vlak na ramp aan het woord; voorzitter horecavereniging; medewerker van bedrijf achter Fireworks; reconstructie via videobeelden en foto's door d 5.1.2e van NIBRA: volgens deskundigen kan laatste klap niet komen van vuurwerk dat daar had mogen liggen; 5.1.2e van vuurwerkfederatie; onderzoek afwachten, vergunning rammelde aan alle kanten; onderzoek dat Pronk nu aankondigt een lachertje: overheid valt veel te verwijten; Turkse gemeenschap getroffen; begrafenis brandweermannen; 5.1.2e 5.1.2e foto's in de Telegraaf: discussie met 5.1.2e oorlogsfotograaf, of je op zo'n moment foto's moet/mag nemen; directeur woningcorporatie; sociale hulpverlener; hulpactie vanuit Gronau (Duitsland).	SBS6		SBS-extern-0234
20/5	20:00	Hilversum	[A3] Journaaluitzending: nasleep vuurwerkramp, bloemenzee, advertentie FC Twente, bestuurskundige 5.1.2e spreekt van bureaucratische wanorde bij vergunningverlening; aankondiging van het op 22 mei openstellen van een Informatie & Advies Centrum voor slachtoffers.	NOS		NOS-extern-200500-0032 NOS-extern-200500-0020 NOS-extern-0037 NAA-extern-0232

Wls suk 200661

Datum	Tijd	Plaats	Omschrijving	Organisatie eenheid	Functionaris	BronId
20/5	22:16	Hilversum	[A3] Uitzending NOVA: amateurbeelden van RTV Oost 5.1.2e interview met leden van de wijkraad.	NPS/VARA		NAA-extern-0232 INM-intern-0235
21/5	00:00					
21/5	8:00	Hilversum	[A3] Journaaluitzending: bekendmaking van 17 geïdentificeerde slachtoffers (een minder).	NOS		NOS-extern-210500-0033 NOS-extern-210500-0021 NAA-extern-0232
21/5	17:00	Enschede	[A3][B2] Nu 17 doden door sterfgeval in ziekenhuis, van 7 naar 5 vermisten, 946 gewonden, 23 in ziekenhuis, gemeente bezig met voorbereiding van bezoek bewoners aan binnenring, schuttingen rond binnengebied geplaatst, na afronding werkzaamheden RIT opstellen ontruimingsplan, bewoners hierbij betrokken, vandaag eerste bewonersbrief.	GCC		GEN- extern-210500-1700-0111
21/5	18:00	Hilversum	[A3] Vanaf 18:00 RTL4 nieuwsuitzendingen, daarna 19:30 en 23:30; belangrijkste item: dood van 79-jarige vrouw in ziekenhuis, dodental nu 17.	RTL 4 + 5		RTL-extern-0233 INM-intern-0235
22/5	00:00					
22/5	7:00	Hilversum	[A3] Vanaf 7:00 uitzendingen RTL4 nieuws, 7:00 (+5), 7:30 (+5), 8:00 (+5), 8:30 en 9:00, 16:00, 17:00, 18:00, 19:30 en 23:30; belangrijkste items: I I Info & Adviescentrum open; dodental 18; vermisten 4; bewoners en bedrijven willen gebied in: zetten gemeente onder druk; polis Fireworks dekt maximaal 2,5 miljoen; journalist 5.1.2e herdacht.	RTL 4 + 5		RTL-extern-0233 INM-intern-0235
22/5	09:00	Enschede	[B3] Er komt een schutting rondom rampgebied; pers wil achter de schutting. [B4][2] Alleen RTV Oost mag onder begeleiding van politie erachter, antwoorden op vragen over schutting worden voorbereid.	GCC		GCC-intern-220500-0072
22/5	16:00	Hilversum	[A3] Journaaluitzending: begrafenis in Turkije van 3 slachtoffers in aanwezigheid van wethouder Goudt en raadslid Suat Ari; 18 geïdentificeerde slachtoffers en 4 vermisten; interview burgemeester over mensen die een slaatje willen slaan uit de ramp.	NOS		NOS-extern-220500-0022 NOS-extern-220500-0034

Datum	Tijd	Plaats	Omschrijving	Organisatie eenheid	Functionaris	BronId
22/5	17:36	Hilversum	[A3] Uitzending 2 vandaag: lange geschiedenis van rampen en branden in Enschede, slachtoffers Bijlmerramp leven mee.	EO		NAA-extern-0232 INM-intern-0236
22/5	20:00	Hilversum	[A3] Journaaluitzending: herstelwerkzaamheden komen op gang, verklaring burgemeester over mensen die een slaatje uit de ramp willen slaan.	NOS		NAA-extern-0232
23/5	00:00					
23/5	7:00	Hilversum	[A3] Vanaf 7:00 uitzendingen RTL4 nieuws, 7:00 (+5), 7:30 (+5), 8:00 (+5), 8:30 en 9:00, 16:00, 17:00, 18:00, 19:30 en 23:30; belangrijkste items: weekoverzicht; in NOVA heeft voorzitter van de Beoordelingsgroep Erkenning Vuurwerk gezegd dat minister Pronk er zelf voor heeft gezorgd dat vorig jaar een beleidsadvies over regelgeving voor de vuurwerkbranche werd afgewezen .			RTL-extern-0233 INM-intern-0235
23/5	09:00	Enschede	Vragen van de pers om de binnenste ring in te mogen. [B4][2] Pers (uitzondering Tubantia en RTV Oost) mogen er pas in als de bewoners binnen zijn geweest. [5] Tweede bewonersbrief wordt voorbereid en wordt 24/5 verzonden. [5] Er is een landelijke actiedag op alle popzenders: Mans om 12:00 in de uitzending.	GCC		GCC-intern-230500-0073 GCC-intern-230500-0074
23/5	16:30	Enschede	[C4] Problemen met pers: cameraploeg van Zembla wordt illegaal in rampgebied aangetroffen, later (24/5 08:10) wordt een andere cameraploeg zonder bescherming aangetroffen: pakken worden aangeboden. [B4][2] GCC besluit dat pers 25 mei tussen 07:00 en 09:00 het gebied in mag.	GCC		GCC-intern-230500-0061 GCC-intern-240500-0062 GCC-intern-240500-0074
23/5	18:00	Enschede	[A3] [B2][5a] Persbericht: geen wijziging dodenaantal, 4 vermisten, 947 gewonden, 1 nieuw opgenomen, 19 in ziekenhuis, burgemeester verklaard snelrecht op fraudeurs van toepassing, bloemenmonument wordt opgeschoond, kaarten e.d. worden bewaard, bezoek van bewoners en ondernemers aan rampgebied heeft nu prioriteit, waarschijnlijk vanaf 14:00 24 mei bezoek in busjes mogelijk.			GEN-230500 1800-0113

Datum	Tijd	Plaats	Omschrijving	Organisatie eenheid	Functionaris	BronId
23/5	18:00	Hilversum	[A3] Journaaluitzending: schade in Enschede: 600 miljoen: 200 particulier en 400 miljoen voor het bedrijfsleven; inzamelingsactie 2 TV- en 42 radiozenders; op giro 777: 11 miljoen.	NOS		NOS-extern-230500-0023 NOS-extern-230500-0035 NAA-extern-0232
24/5	00:00					
24/5	7:00	Hilversum	[A3] Vanaf 7:00 uitzendingen RTL4 nieuws, 7:00 (+5), 7:30 (+5), 8:00 (+5), 8:30 en 9:00, 16:00, 17:00, 18:00, 19:30 en 23:30; belangrijkste items: RIT klaar: doden 18, vermisten 3; bewoners mochten binnenste ring in om te kijken.			RTL-extern-0233 INM-intern-0235
24/5	8:00	Hilversum	[A3] Journaaluitzending: 80 laatste gezinnen binnen een week onderdak (woningbouwverenigingen); RIT gereed en beëindigt de werkzaamheden, 18 doden en 3 vermisten; 300 bewoners bezoeken vanaf 14.00 uur de binnenste ring van het rampgebied in busjes en onder begeleiding.	NOS		NOS-extern-240500-0024 NOS-extern-240500-0036 NAA-extern-0232
24/5	16:00	Enschede	[A3] [B2][5a] Persbericht: asbestgevaar bij bezoek verwaarloosbaar, maar toch maatregelen vanwege arbowetgeving + men wil geen onderscheid maken tussen bewoners en hulpverleners, beëindiging werkzaamheden RIT, vermisten terug naar 3, 18:00 rampenplan buiten werking.	GCC		GEN-extern-240500 1600-0114
24/5	17:35	Hilversum	[A3] Uitzending 2 vandaag: zoeken naar slachtoffers is afgerond, eerste bewoners bezoeken verwoeste huizen.	EO		NAA-extern-0232 INM-intern-0236
24/5	18:00	Hilversum	[A3] Journaaluitzending: 18:00 rampenplan buiten werking: terugkeer naar normale bevoegdheden voor burgemeester en wethouders; bezoek burgemeester aan Informatie & Advies Centrum; woningbouwverenigingen.	NOS		NOS-extern-240500-0024 NOS-extern-240500-0036 NOS-extern-0037 NAA-extern-0232

Partner Allied Consultants Europe
Lid ROA
Lid AMCF

Arnhemsestraatweg 348
Postbus 9100
6880 HA Velp
5.1.2e
rijnconsult@rijnconsult.nl
www.rijnconsult.nl

5.1.2e

Bijlage
Reconstructie vuurwerkramp Enschede,
deelonderzoek Publieksvoorlichting

Bedrijf/Organisatie:	Inspectie Brandweerzorg en Rampenbestrijding van het Ministerie van Binnenlandse Zaken en Koninkrijksrelaties
Project:	deelreconstructie publieksvoorlichting, vuurwerkramp Enschede
Adviseurs:	5.1.2e
Datum:	8 september 2000
Referentie:	

Leeswijzer

Deze bijlage behoort bij het rapport 'Reconstructie vuurwerkramp Enschede, deelonderzoek Publieksvoorlichting'. Dit rapport is geschreven in opdracht van de Hoofdinspecteur Brandweerzorg en Rampenbestrijding van het Ministerie van Binnenlandse Zaken en Koninkrijksrelaties.
De bijlage is een weergave van de door de onderzoekers geanalyseerde gegevens, geclusterd naar een zestal rode lijnen en chronologisch weergegeven.

In de rode lijnen zijn hier en daar vragen opgenomen (cursief geschreven), achter de vragen is tussen haken opgenomen welke actie Rijnconsult nog zal ondernemen om een antwoord op de specifieke vraag te achterhalen.

Inhoudsopgave

	blz.
1. Bronnenbestand	4
2. Rode lijnen	21
2.1 Verwanten informatie	22
2.2 Gevaarlijke stoffen	44
2.3 Huisvesting, opvang en materiële ondersteuning	52
2.4 Medische en psychische opvang en verzorging	63
2.5 Ontruiming en verordening (ramptoerisme en noodverordening)	69
2.6 mediabeleid en pers	83

1. Bronnenbestand

Validatie van bronnen vindt plaats op werkniveau: via email of fax wordt - voorzover geen sprake is van een "feitelijke bron", zijnde bijvoorbeeld videobanden van uitzendingen of kranteberichten - aan de opsteller of verstrekker van een bron gevraagd of hij de omschrijving van de bron welke door Rijnconsult aan deze bron is toegekend kan bevestigen.

In onderstaand overzicht zijn de "feitelijke bronnen" en de bronnen die reeds zijn gevalideerd vet weergegeven. Uiteraard kan er ook sprake zijn van een bron die (vooralsnog) niet is gebruikt door Rijnconsult. Ook deze bronnen zijn vet weergegeven, zodat in één oogopslag kan worden vastgesteld bij welke bronnen nog validatie moet plaatsvinden.

De faxberichten, emails e.d. waarnaar wordt verwezen in dit overzicht zullen worden bijgevoegd.

Afkortingen gebruikt bij opstellen van bronnenlijst:

AIS	arbeidsinspectie
BRW	brandweer
BZK	Ministerie van Buitenlandse Zaken en Koninkrijksrelaties
CDK	Commissaris der Koningin
GCC	gemeentelijk coördinatiecentrum
GEN	gemeente Enschede (algemeen)
GHE	gemeente Hengelo
INM	Intomart marktonderzoek
NAA	Nationaal Audiovisueel Archief
NCC	nationaal coördinatiecentrum
NOS	Nederlandse Omroep Stichting
PER	pers (algemeen)
POL	politie
RCC	regionaal coördinatiecentrum
RTL	(nieuws)redactie RTL 4 en 5
RTV	Radio & TV Oost
SBS	(nieuws)redactie SBS6
VWS	Ministerie van Volksgezondheid, Welzijn en Sport

Bron-id	LCI-nummer	Omschrijving	validatie
???-intern- -0219		**vertrouwelijke onderzoeksnotitie asbest**	**niet gebruikt bij reconstructie**
AIS-intern-160500-0224		**spoedfax d.d. 16 mei van de heer** 5.1.2e 5.1.2e **regiodirecteur van de Arbeidsinspectie Regio Oost, gericht aan de commandant regionale brandweer Twente, korpschef KLPD en korpschef regiopolitie Twente; contactpersoon:** 5.1.2e **tevens ter informatie verzonden aan het beleidsteam rampenbestrijding van de gemeente Enschede, t.a.v. de burgemeester**	**brief verstuurd 17/8 aan** 5.1.2e **van arbeidsinspectie; email 18/8 van** 5.1.2e
BRW-extern- -0169		afspraken BRW-RTV-Oost	brief verstuurd 17/8 aan communicatie brandweer Enschede
BRW-extern-180500-0168		persbericht brandweer 18 mei	brief verstuurd 17/8 aan communicatie brandweer Enschede
BRW-intern- -0170	210	logboeken brandweer 13 t/m 24 mei	brief verstuurd 17/8 aan communicatie brandweer Enschede
BRW-intern- -0179		voorstel Groos communicatie bij brandweer Enschede	brief verstuurd 17/8 aan communicatie brandweer Enschede
BRW-intern-140500-0220		**brief van brandweer regio Twente aan voorlichting Enschede 14 mei; bijbehorend plan is ook van 14 mei; tekening van asbestgebied is ook van 14 mei (hoort bij advies van TNO), vastgesteld in de gemeentelijke rampenstaf**	**brief verstuurd 17/8 aan** 5.1.2e **regionale brandweer; email van** 5.1.2e 5.1.2e **21/8**
BRW-intern-150500-0171		dagprogramma Groos 15 mei	brief verstuurd 17/8 aan communicatie brandweer Enschede
BRW-intern-150500-0218		mededeling crisisteam communicatie aan alle medewerkers	brief verstuurd 17/8 aan communicatie brandweer Enschede
BRW-intern-160500-0172		dagprogramma Groos 16 mei	brief verstuurd 17/8 aan communicatie brandweer Enschede

Bron-id	LCI-nummer	Omschrijving	validatie
BRW-intern-170500-0175		fax aan commandant regionale brandweer Twente inzake perscontacten	brief verstuurd 17/8 aan communicatie brandweer Enschede
BRW-intern-220500-0226		**memo gericht aan beleidsteam brandweer, opgesteld naar aanleiding van signalen over gebrekkige controle; dit is gecheckt: er was wel toezicht: memo is derhalve niet doorgeleid aan de gemeentelijke rampenstaf**	**brief verstuurd 17/8 aan 5.1.2e regionale brandweer; email van 5.1.2e 5.1.2e 21/8**
BRW-intern-230500-0173		dagprogramma Groos 23 mei	brief verstuurd 17/8 aan communicatie brandweer Enschede
BRW-intern-230500-0222		overleg asbestteam brw, BD, AI en politie	brief verstuurd 17/8 aan communicatie brandweer Enschede
BRW-intern-240500-0174		dagprogramma Groos 24 mei	brief verstuurd 17/8 aan communicatie brandweer Enschede
BRW-intern-240500-0221		**advies 5.1.2e namens de directeur regionale brandweer gericht aan gemeentelijke rampenstaf 24 mei**	**brief verstuurd 17/8 aan 5.1.2e regionale brandweer**
BZK-extern - 0127		**persbulletin BZK 24 mei**	**n.v.t.**
BZK-extern- -0123		**persbulletin BZK 13 t/m 15 mei**	**n.v.t.**
BZK-extern- -0124		**persbulletin BZK 15 t/m 17 mei**	**n.v.t.**
BZK-extern- -0125		**persbulletin BZK 18 t/m 24 mei**	**n.v.t.**
BZK-extern- -0126		**persbulletin BZK 18 mei**	**n.v.t.**
BZK-extern-160500-0193		**brief BZK aan Tweede Kamer 16 mei 2000**	**kamerstuk 27 157 no.1**
BZK-intern- -0190		**verslag Ministerieel Beleidsteam 15, 16, 22, 30 mei 14 juni**	**door de heer 5.1.2e hoofd van het NCC, zijn n.a.v. een faxbericht d.d. 18 augustus ontbrekende verslagen toegestuurd, zodat nu voor alle verslagen geldt dat deze zijn vastgesteld in de eerstvolgende vergadering**

Bron-id	LCI-nummer	Omschrijving	validatie
BZK-intern- -0191		**verslag Interdepartementaal Beleidsteam 14, 23 mei 13 juli**	**door de heer 5.1.2e hoofd van het NCC, zijn n.a.v. een faxbericht d.d. 18 augustus ontbrekende verslagen toegestuurd, zodat nu voor alle verslagen geldt dat deze zijn vastgesteld in de eerstvolgende vergadering**
BZK-intern- -0192		**verslag projectgroep Vuurwerkramp 18, 19, 23 mei**	**door de heer 5.1.2e hoofd van het NCC, zijn n.a.v. een faxbericht d.d. 18 augustus ontbrekende verslagen toegestuurd, zodat nu voor alle verslagen geldt dat deze zijn vastgesteld in de eerstvolgende vergadering**
CDK-intern-150500-0216		**faxbericht d.d. [ ] van hoofd NCC aan de CdK in de provincie Overijssel met verzoek om reactie op een conceptbrief aan de Tweede Kamer, dat door CdK is doorgestuurd aan burgemeester Mans; van wie handgeschreven tekstvoorstellen zijn is niet bekend**	**brief 18/8 verstuurd aan 5.1.2e 5.1.2e hoofd NCC; faxbericht 31/8**
GCC-intern- -0147		voorlopig verslag vergaderingen rampenstaf 3e concept	is de door de gemeente later vastgestelde en via het LCI toegezonden versie van de hierna volgende bronnen; op dit 3e concept is geen nadere versie gevolgd; samen met NIBRA valideren
GCC-intern-130500-0051	37	verslag operationeel team GCC 130500	zie GCC-intern-0147
GCC-intern-130500-0063	38	verslag beleidsteam GCC 130500	zie GCC-intern-0147
GCC-intern-140500-0052	37	verslag operationeel team GCC 140500	zie GCC-intern-0147
GCC-intern-140500-0064	38	verslag beleidsteam GCC 140500	zie GCC-intern-0147
GCC-intern-150500-0053	37	verslag operationeel team GCC 150500	zie GCC-intern-0147

Bron-id	LCI-nummer	Omschrijving	validatie
GCC-intern-150500-0065	38	verslag beleidsteam GCC 150500	zie GCC-intern-0147
GCC-intern-160500-0054	37	verslag operationeel team GCC 160500	zie GCC-intern-0147
GCC-intern-160500-0066	38	verslag beleidsteam GCC 160500	zie GCC-intern-0147
GCC-intern-170500-0055	37	verslag operationeel team GCC 170500	zie GCC-intern-0147
GCC-intern-170500-0067	38	verslag beleidsteam GCC 170500	zie GCC-intern-0147
GCC-intern-180500-0056	37	verslag operationeel team GCC 180500	zie GCC-intern-0147
GCC-intern-180500-0068	38	verslag beleidsteam GCC 180500	zie GCC-intern-0147
GCC-intern-190500-0057	37	verslag operationeel team GCC 190500	zie GCC-intern-0147
GCC-intern-190500-0069	38	verslag beleidsteam GCC 190500	zie GCC-intern-0147
GCC-intern-200500-0058	37	verslag operationeel team GCC 200500	zie GCC-intern-0147
GCC-intern-200500-0070	38	verslag beleidsteam GCC 200500	zie GCC-intern-0147
GCC-intern-210500-0059	37	verslag operationeel team GCC 210500	zie GCC-intern-0147
GCC-intern-210500-0071	38	verslag beleidsteam GCC 210500	zie GCC-intern-0147
GCC-intern-220500-0060	37	verslag operationeel team GCC 220500	zie GCC-intern-0147
GCC-intern-220500-0072	38	verslag beleidsteam GCC 220500	zie GCC-intern-0147
GCC-intern-230500-0061	37	verslag operationeel team GCC 230500	zie GCC-intern-0147
GCC-intern-230500-0073	38	verslag beleidsteam GCC 230500	zie GCC-intern-0147
GCC-intern-240500-0062	37	verslag operationeel team GCC 240500	zie GCC-intern-0147
GCC-intern-240500-0074	38	verslag beleidsteam GCC 240500	zie GCC-intern-0147
GEN-extern-140500-0238	**582**	**verordening ramptoerisme 14 mei**	**voorzien van handtekening burgemeester**
GEN-extern-150500 1245-0239	**582**	**wijziging verordening ramptoerisme 15 mei**	**voorzien van handtekening burgemeester**
GEN-extern-150500-0251	**582**	**intrekken verordening ramptoerisme 15 mei**	**voorzien van handtekening burgemeester**
GEN-extern-130500 2000-0240	**582**	**noodverordening 13 mei 20:00u**	**voorzien van handtekening burgemeester**
GEN-extern-130500 2200-0241	**582**	**wijziging noodverordening 13 mei 22:00u**	**voorzien van handtekening burgemeester**
GEN-extern-140500 1900-0242	**582**	**wijziging noodverordening 14 mei 19:00u**	**voorzien van handtekening burgemeester**

Bron-id	LCI-nummer	Omschrijving	validatie
GEN-extern-150500 0700-0243	582	wijziging noodverordening 15 mei 07:00u	voorzien van handtekening burgemeester
GEN-extern-150500 2030-0244	582	wijziging noodverordening 15 mei 20:30u	voorzien van handtekening burgemeester
GEN-extern-160500 1730-0245	582	wijziging noodverordening 16 mei 17:30u	voorzien van handtekening burgemeester
GEN-extern-160500 2030-0246	582	wijziging noodverordening 16 mei 20:30u	voorzien van handtekening burgemeester
GEN-extern-170500 1630-0247	582	wijziging noodverordening 17 mei 16:30u	voorzien van handtekening burgemeester
GEN-extern-180500 1800-0248	582	wijziging noodverordening 18 mei 18:00u	voorzien van handtekening burgemeester
GEN-extern-190500 1000-0249	582	wijziging noodverordening 19 mei 10:00u	voorzien van handtekening burgemeester
GEN-extern-240500 1800-0250	582	wijziging noodverordening 24 mei 18:00u	voorzien van handtekening burgemeester
GEN-extern- -0200	139	verzameling persberichten over asbest	niet gebruikt voor reconstructie
GEN-extern- -0227		structuur persconferentie 25 mei	niet gebruikt voor reconstructie
GEN-extern- -0167		afspraken BRW-Tubantia bij alarmering 26 april 00	niet gebruikt voor reconstructie
GEN-extern-020600-0135		vijfde nieuwsbrief aan bewoners	toegezonden door gemeente + zelf van internetsite gehaald
GEN-extern-040700-0139		negende nieuwsbrief aan bewoners	toegezonden door gemeente + zelf van internetsite gehaald

Bron-id	LCI-nummer	Omschrijving	validatie
GEN-extern-130600-0136		zesde nieuwsbrief aan bewoners	toegezonden door gemeente + zelf van internetsite gehaald
GEN-extern-140500 0645-0084		persbericht gemeente 140500 06.45u	toegezonden door gemeente + zelf van internetsite gehaald
GEN-extern-140500 0800-0085		persbericht gemeente 140500 08.00u	toegezonden door gemeente + zelf van internetsite gehaald
GEN-extern-140500 1130-0115		persbericht gemeente 140500 11.30u	toegezonden door gemeente + zelf van internetsite gehaald
GEN-extern-140500 1347-0086		persbericht gemeente 140500 13.47u	toegezonden door gemeente + zelf van internetsite gehaald
GEN-extern-140500 1530-0118		persbericht gemeente 140500 15.30u	toegezonden door gemeente + zelf van internetsite gehaald
GEN-extern-140500 1610-0116		persbericht gemeente 140500 16.10u	toegezonden door gemeente + zelf van internetsite gehaald
GEN-extern-140500 1700-0117		persbericht gemeente 140500 17.00u	toegezonden door gemeente + zelf van internetsite gehaald
GEN-extern-140500 1820-0087		persbericht gemeente 140500 18.20u	toegezonden door gemeente + zelf van internetsite gehaald
GEN-extern-140600-0142		eerste ondernemersbrief	toegezonden door gemeente + zelf van internetsite gehaald
GEN-extern-150500 0500-0088		persbericht gemeente 150500 05.00u	toegezonden door gemeente + zelf van internetsite gehaald
GEN-extern-150500 0800-0089		persbericht gemeente 150500 08.00u	toegezonden door gemeente + zelf van internetsite gehaald

Bron-id	LCI-nummer	Omschrijving	validatie
GEN-extern-150500 1250-0090		persbericht gemeente 150500 12.50u	toegezonden door gemeente + zelf van internetsite gehaald
GEN-extern-150500 1340-0091		persbericht gemeente 150500 13.40u	toegezonden door gemeente + zelf van internetsite gehaald
GEN-extern-150500 1400-0092		persbericht gemeente 150500 14.00u	toegezonden door gemeente + zelf van internetsite gehaald
GEN-extern-150500 1715-0093		persbericht gemeente 150500 17.15u	toegezonden door gemeente + zelf van internetsite gehaald
GEN-extern-150500 2130-0094		persbericht gemeente 150500 21.30u	toegezonden door gemeente + zelf van internetsite gehaald
GEN-extern-160500 0800-0095		persbericht gemeente 160500 00.00u	toegezonden door gemeente + zelf van internetsite gehaald
GEN-extern-160500 1200-0096		persbericht gemeente 160500 12.00u	toegezonden door gemeente + zelf van internetsite gehaald
GEN-extern-160500 1400-0097	173	persbericht gemeente 160500 14.00u	toegezonden door gemeente + zelf van internetsite gehaald
GEN-extern-160500 2000-0098		persbericht gemeente 160500 20.00u	toegezonden door gemeente + zelf van internetsite gehaald
GEN-extern-160500 2200-0099		persbericht gemeente 160500 22.00u	toegezonden door gemeente + zelf van internetsite gehaald
GEN-extern-170500 0830-0100		persbericht gemeente 170500 08.30u	toegezonden door gemeente + zelf van internetsite gehaald
GEN-extern-170500 1300-0101		persbericht gemeente 170500 13.00u	toegezonden door gemeente + zelf van internetsite gehaald

Bron-id	LCI-nummer	Omschrijving	validatie
GEN-extern-170500 1630-0102		persbericht gemeente 170500 16.30u	toegezonden door gemeente + zelf van internetsite gehaald
GEN-extern-170500 2300-0103		persbericht gemeente 170500 23.00u	toegezonden door gemeente + zelf van internetsite gehaald
GEN-extern-180500 0900-0104		persbericht gemeente 180500 09.00u	toegezonden door gemeente + zelf van internetsite gehaald
GEN-extern-180500 1200-0105		persbericht gemeente 180500 12.00u	toegezonden door gemeente + zelf van internetsite gehaald
GEN-extern-180500 1330-0106		persbericht gemeente 180500 13.30u	toegezonden door gemeente + zelf van internetsite gehaald
GEN-extern-180500 1730-0107		persbericht gemeente 180500 17.30u	toegezonden door gemeente + zelf van internetsite gehaald
GEN-extern-180500 2300-0108		persbericht gemeente 180500 23.00u	toegezonden door gemeente + zelf van internetsite gehaald
GEN-extern-190500 1900-0109		persbericht gemeente 190500 19.00u	toegezonden door gemeente + zelf van internetsite gehaald
GEN-extern-200500 1700-0110		persbericht gemeente 200500 17.00u	toegezonden door gemeente + zelf van internetsite gehaald
GEN-extern-200600-0137		zevende nieuwsbrief aan bewoners	toegezonden door gemeente + zelf van internetsite gehaald
GEN-extern-210500 1700-0111		persbericht gemeente 210500 1700u	toegezonden door gemeente + zelf van internetsite gehaald
GEN-extern-210500-0131		eerste nieuwsbrief aan bewoners	toegezonden door gemeente + zelf van internetsite gehaald

Bron-id	LCI-nummer	Omschrijving	validatie
GEN-extern-210500-0143		**tweede ondernemersbrief**	**toegezonden door gemeente + zelf van internetsite gehaald**
GEN-extern-220500 1700-0112		**persbericht gemeente 220500 1700u**	**toegezonden door gemeente + zelf van internetsite gehaald**
GEN-extern-230500 1800-0113		**persbericht gemeente 230500 1800u**	**toegezonden door gemeente + zelf van internetsite gehaald**
GEN-extern-230500-0140		format individuele brief aan bewoners verwoeste woningen	brief 18/8 gestuurd aan gemeente 5.1.2e 5.1.2e interview volgt nog
GEN-extern-240500 1600-0114		**persbericht gemeente 240500 1600**	**toegezonden door gemeente + zelf van internetsite gehaald**
GEN-extern-240500-0132		**tweede nieuwsbrief aan bewoners**	**toegezonden door gemeente + zelf van internetsite gehaald**
GEN-extern-250500-0141		**format individuele brief aan bewoners verwoeste woningen vervolg**	**niet gebruikt voor reconstructie**
GEN-extern-270600-0138		**achtste nieuwsbrief aan bewoners**	**toegezonden door gemeente + zelf van internetsite gehaald**
GEN-extern-280600-0144		**derde ondernemersbrief**	**toegezonden door gemeente + zelf van internetsite gehaald**
GEN-extern-300500-0133		**derde nieuwsbrief aan bewoners**	**toegezonden door gemeente + zelf van internetsite gehaald**
GEN-extern-310500-0134		**vierde nieuwsbrief aan bewoners**	**toegezonden door gemeente + zelf van internetsite gehaald**
GEN-intern- -0196	**58**	**gemeentelijk draaiboek verslaglegging bij deelplan 27**	**niet gebruikt voor reconstructie**
GEN-intern- -0201	197	logboek opvang en verzorging eerste dagen vanuit stadhuis	zie memo d.d. 30 mei 2000 van 5.1.2e 5.1.2e validatie samen met NIBRA

Bron-id	LCI-nummer	Omschrijving	validatie
GEN-intern- -0205	**8**	**meldingsprocedures: van belang piketjournaal + asbestprotocol**	**niet gebruikt voor reconstructie**
GEN-intern- -0213		**convenant met RTV Oost**	**niet gebruikt voor reconstructie**
GEN-intern- -0080	**3**	**rampenplan Gemeente Enschede (zonder deelplannen)**	**niet gebruikt voor reconstructie**
GEN-intern- -0081		**deelplan 3 rampenplan Gemeente Enschede voorlichting**	**niet gebruikt voor reconstructie**
GEN-intern- -0082	**57**	**gemeentelijk draaiboek verbindingen deelpl. 26 rampenplan**	**niet gebruikt voor reconstructie**
GEN-intern- -0083	**50**	**gemeentelijk draaiboek voorlichting en info. deelpl. 3 rampenplan**	**niet gebruikt voor reconstructie**
GEN-intern-170500-0214		protocol repatriëring geb. 3,4 en Grolsch terrein	brief 18/8 gestuurd aan gemeente mevr. 5.1.2e 5.1.2e interview volgt nog
GEN-intern-230500-0225		verslag bijzondere rampenstaf	brief 18/8 gestuurd aan gemeente mevr. 5.1.2e 5.1.2e interview volgt nog
GHE-extern- -0128		**persbulletin GHE 14 t/m 20 en 23 en 24 mei**	**n.v.t.**
INM-intern- -0235		**kijkcijfers Intomart nieuwsuitzendingen**	**zie uitleg over Continu Kijkonderzoek**
INM-intern- -0236		**kijkcijfers Intomart actualiteitenprogramma's**	**zie uitleg over Continu Kijkonderzoek**
INM-intern- -0237		**luistercijfers Intomart**	**zie uitleg over Continu Luisteronderzoek**
NAA-extern- -0232		overzicht van actualiteitenprog. + journaals	mail 18/8 gestuurd aan 5.1.2e
NAA-extern-130500-0001		overzicht journaal-uitzendingen 130500	mail 18/8 gestuurd aan 5.1.2e
NAA-extern-140500-0002		overzicht journaal-uitzendingen 140500	mail 18/8 gestuurd aan 5.1.2e
NAA-extern-150500-0003		overzicht journaal-uitzendingen 150500	mail 18/8 gestuurd aan 5.1.2e
NAA-extern-160500-0004		overzicht journaal-uitzendingen 160500	mail 18/8 gestuurd aan 5.1.2e
NAA-extern-170500-0005		overzicht journaal-uitzendingen 170500	mail 18/8 gestuurd aan 5.1.2e
NAA-extern-180500-0006		overzicht journaal-uitzendingen 180500	mail 18/8 gestuurd aan 5.1.2e

Bron-id	LCI-nummer	Omschrijving	validatie
NAA-extern-190500-0007		overzicht journaal-uitzendingen 190500	mail 18/8 gestuurd aan 5.1.2e
NAA-extern-200500-0008		overzicht journaal-uitzendingen 200500	mail 18/8 gestuurd aan 5.1.2e
NAA-extern-210500-0009		overzicht journaal-uitzendingen 210500	mail 18/8 gestuurd aan 5.1.2e
NAA-extern-220500-0010		overzicht journaal-uitzendingen 220500	mail 18/8 gestuurd aan 5.1.2e
NAA-extern-230500-0011		overzicht journaal-uitzendingen 230500	mail 18/8 gestuurd aan 5.1.2e
NAA-extern-240500-0012		overzicht journaal-uitzendingen 240500	mail 18/8 gestuurd aan 5.1.2e
NCC-intern- -0187		**piketverslag NCC; elektronisch bijgehouden logboek; juistheid van gegevens verantwoordelijkheid van degene die gegevens invoert**	**brief 18/8 verstuurd aan 5.1.2e hoofd NCC; faxbericht van 5.1.2e 31/8**
NOS-extern- 0037		**VHS-band met fragmenten van journaaluitzendingen**	**n.v.t.**
NOS-extern-130500-0013		**voorbereiding teksten journaaluitz. 130500**	**zie brief mevr. 5.1.2e 5.1.2e 29/6 NOS**
NOS-extern-130500-0025		**regieaanwijzingen journaaluitz. 130500**	**zie brief mevr. 5.1.2e 5.1.2e 29/6 NOS**
NOS-extern-140500-0014		**voorbereiding teksten journaaluitz. 140500**	**zie brief mevr. 5.1.2e 5.1.2e 29/6 NOS**
NOS-extern-140500-0026		**regieaanwijzingen journaaluitz. 140500**	**zie brief mevr. 5.1.2e 5.1.2e 29/6 NOS**
NOS-extern-150500-0015		**voorbereiding teksten journaaluitz. 150500**	**zie brief mevr. 5.1.2e 5.1.2e 9/6 NOS**
NOS-extern-150500-0027		**regieaanwijzingen journaaluitz. 150500**	**zie brief mevr 5.1.2e 5.1.2e 29/6 NOS**
NOS-extern-160500-0016		**voorbereiding teksten journaaluitz. 160500**	**zie brief mevr. 5.1.2e 5.1.2e 29/6 NOS**
NOS-extern-160500-0028		**regieaanwijzingen journaaluitz. 160500**	**zie brief mevr. 5.1.2e 5.1.2e 29/6 NOS**
NOS-extern-170500-0017		**voorbereiding teksten journaaluitz. 170500**	**zie brief mevr 5.1.2e 5.1.2e 29/6 NOS**
NOS-extern-170500-0029		**regieaanwijzingen journaaluitz. 170500**	**zie brief mevr. 5.1.2e 5.1.2e 29/6 NOS**

Bron-id	LCI-nummer	Omschrijving	validatie
NOS-extern-180500-0018		voorbereiding teksten journaaluitz. 180500	zie brief mevr 5.1.2e 5.1.2e 29/6 NOS
NOS-extern-180500-0030		regieaanwijzingen journaaluitz. 180500	zie brief mevr. 5.1.2e 5.1.2e 29/6 NOS
NOS-extern-190500-0019		voorbereiding teksten journaaluitz. 190500	zie brief mevr. 5.1.2e 5.1.2e 29/6 NOS
NOS-extern-190500-0031		regieaanwijzingen journaaluitz. 190500	zie brief mevr. 5.1.2e 5.1.2e 29/6 NOS
NOS-extern-200500-0020		voorbereiding teksten journaaluitz. 200500	zie brief mevr. 5.1.2e 5.1.2e 29/6 NOS
NOS-extern-200500-0032		regieaanwijzingen journaaluitz. 200500	zie brief mevr. 5.1.2e 5.1.2e 29/6 NOS
NOS-extern-210500-0021		voorbereiding teksten journaaluitz. 210500	zie brief mevr. 5.1.2e 5.1.2e 29/6 NOS
NOS-extern-210500-0033		regieaanwijzingen journaaluitz. 210500	zie brief mevr 5.1.2e 5.1.2e 29/6 NOS
NOS-extern-220500-0022		voorbereiding teksten journaaluitz. 220500	zie brief mevr. 5.1.2e 5.1.2e 29/6 NOS
NOS-extern-220500-0034		regieaanwijzingen journaaluitz. 220500	zie brief mevr. 5.1.2e 5.1.2e 29/6 NOS
NOS-extern-230500-0023		voorbereiding teksten journaaluitz. 230500	zie brief mevr. 5.1.2e 5.1.2e 29/6 NOS
NOS-extern-230500-0035		regieaanwijzingen journaaluitz. 230500	zie brief mevr. 5.1.2e 5.1.2e 29/6 NOS
NOS-extern-240500-0024		voorbereiding teksten journaaluitz. 240500	zie brief mevr 5.1.2e 5.1.2e 29/6 NOS
NOS-extern-240500-0036		regieaanwijzingen journaaluitz. 240500	zie brief mevr. 5.1.2e 5.1.2e 29/6 NOS
PER-extern-150500-0176		WOB verzoek NOVA BRW Enschede 15 mei	brief verstuurd 17/8 aan 5.1.2e regionale brandweer; email 5.1.2e 21/8
POL-intern-0197	62	overzicht organisatie rampenbestrijding Twente	niet gebruikt voor reconstructie
POL-intern-0198	46	organisatiestructuur algemeen commando	niet gebruikt voor reconstructie
POL-intern-0199	68	beknopt communicatieplan politie	niet gebruikt voor reconstructie

Bron-id	LCI-nummer	Omschrijving	validatie
POL-intern- -0193	**35**	**journaal Algemeen Commandant Politie**	**niet gebruikt voor reconstructie**
POL-intern- -0194	**36**	**journaal mobiel commandocentrum politie**	**niet gebruikt voor reconstructie**
POL-intern- -0195	**40**	**journaal staf Grootschalig Optreden**	**niet gebruikt voor reconstructie**
POL-intern- -0202	**200**	**globaal chronologisch overzicht politiële feiten 13 mei**	**niet gebruikt voor reconstructie**
POL-intern- -0203	**201**	**opzet database rampfeiten politie**	**niet gebruikt voor reconstructie**
POL-intern- 130500-0204	**34**	**tijdlijn RBS, wordt aangevuld tot 24 uur na ramp**	**niet gebruikt voor reconstructie**
POL-intern-140500 0700-0148	69	extra nieuwsbrief politie Twente 140500 07.00u	brief 18/8 verstuurd aan afdeling communicatie politie Twente: met vraag over verspreiding van de nieuwsbrieven
POL-intern-140500 1100-0149	70	extra nieuwsbrief politie Twente 140500 11.00u	brief 18/8 verstuurd aan afdeling communicatie politie Twente
POL-intern-140500 1700-0150	71	extra nieuwsbrief politie Twente 140500 17.00u	brief 18/8 verstuurd aan afdeling communicatie politie Twente
POL-intern-140500 1930-0151	72	extra nieuwsbrief politie Twente 140500 19.30u	brief 18/8 verstuurd aan afdeling communicatie politie Twente
POL-intern-150500 1000-0152	73	extra nieuwsbrief politie Twente 150500 10.00u	brief 18/8 verstuurd aan afdeling communicatie politie Twente
POL-intern-150500 1300-0153	74	extra nieuwsbrief politie Twente 150500 13.00u	brief 18/8 verstuurd aan afdeling communicatie politie Twente
POL-intern-150500 1900-0154	75	extra nieuwsbrief politie Twente 150500 19.00u	brief 18/8 verstuurd aan afdeling communicatie politie Twente
POL-intern-150500-0215		**voorlopig stappenplan voor vrijgeven buitenr.15 mei**	**niet gebruikt voor reconstructie**

Bron-id	LCI-nummer	Omschrijving	validatie
POL-intern-160500 0800-0155	76	extra nieuwsbrief politie Twente 160500 08.00u	brief 18/8 verstuurd aan afdeling communicatie politie Twente
POL-intern-160500 1400-0156	77	extra nieuwsbrief politie Twente 160500 14.00u	brief 18/8 verstuurd aan afdeling communicatie politie Twente
POL-intern-160500 1900-0157	78	extra nieuwsbrief politie Twente 160500 19.00u	brief 18/8 verstuurd aan afdeling communicatie politie Twente
POL-intern-160500-0217		**plan van aanpak verkleinen binnenring**	**niet gebruikt voor reconstructie**
POL-intern-170500 1000-0158	79	extra nieuwsbrief politie Twente 170500 10.00u	brief 18/8 verstuurd aan afdeling communicatie politie Twente
POL-intern-170500 1300-0159	80	extra nieuwsbrief politie Twente 170500 13.00u	brief 18/8 verstuurd aan afdeling communicatie politie Twente
POL-intern-170500 1900-0160	81	extra nieuwsbrief politie Twente 170500 19.00u	brief 18/8 verstuurd aan afdeling communicatie politie Twente
POL-intern-180500 1300-0161	82	extra nieuwsbrief politie Twente 180500 13.00u	brief 18/8 verstuurd aan afdeling communicatie politie Twente
POL-intern-180500 1800-0162	83	extra nieuwsbrief politie Twente 180500 18.00u	brief 18/8 verstuurd aan afdeling communicatie politie Twente
POL-intern-190500 1030-0163	84	extra nieuwsbrief politie Twente 190500 10.30u	brief 18/8 verstuurd aan afdeling communicatie politie Twente
POL-intern-200500 1900-00164	85	extra nieuwsbrief politie Twente 200500 19.00u	brief 18/8 verstuurd aan afdeling communicatie politie Twente
POL-intern-220500 1300-0165	86	extra nieuwsbrief politie Twente 220500 13.00u	brief 18/8 verstuurd aan afdeling communicatie politie Twente
POL-intern-220500 1900-0166	87	extra nieuwsbrief politie Twente 220500 19.00u	brief 18/8 verstuurd aan afdeling communicatie politie Twente
RCC-extern-140500-0176		persbericht RCC/brandweer	
RCC-extern-140500-0177		persbericht RCC	

Bron-id	LCI-nummer	Omschrijving	validatie
RCC-extern-140500-0178		toelichting door asbestdeskundige op persbericht RCC	
RCC-extern-150500-0186		persbericht RCC 15 mei 2000 watervoorziening	
RCC-intern- -0079		algemeen verslag communicatie RCC	
RCC-intern-130500-0075	39?	verslag RCC 130500	
RCC-intern-130500-0145		asbestverslag RCC 5.1.2e 13 mei 2000	
RCC-intern-140500-0076	39?	verslag RCC 140500	
RCC-intern-140500-0146		asbestverslag RCC 5.1.2e 14 mei 2000	
RCC-intern-150500-0077	39?	verslag RCC 150500	
RCC-intern-150500-0181		bericht van RCC aan GCC 15 mei 2000	
RCC-intern-150500-0182		bericht van RCC aan GCC 15 mei 2000	
RCC-intern-150500-0183		bericht van RCC aan GCC 15 mei 2000	
RCC-intern-150500-0184		bericht van RCC aan GCC 15 mei 2000	
RCC-intern-150500-0185		bericht van RCC aan GCC 15 mei 2000	
RCC-intern-160500-0078	39?	verslag RCC 160500	
RCC-intern-160500-0180		bericht van RCC aan GCC 16 mei 2000	
RCC-intern-160500-0223		plan van aanpak coördinatie Gevaarlijke stoffen gericht aan gemeente	
RTV-extern- -0119		**teletekstbestand RTV Oost (teksten en tijdstippen van verschijnen van teksten)**	**n.v.t.**
RTV-extern- -0120		autocue RTV Oost	
RTV-extern- -0121		produktie RTV Oost	
RTV-extern- -0122		**emails op mailadres RTV Oost**	**niet gebruikt voor reconstructie**
RTV-intern- -0129		evaluatie rampenstatus RTV Oost	
RTV-intern- -0130		**overzicht radioarchief 13 t/m 22 mei**	**niet gebruikt voor reconstructie**
RTL-extern -0233		overzicht journaaluitzendingen RTL	
SBS-extern- -0234		**VHS band uitzending 20 mei: weekoverzicht**	**n.v.t.**
VWS-intern- -0189		piketverslag VWS 12,13 en 14 mei 2000	
VWS-intern-150500-0228		situatie rapportage curatieve somatische zorg 15 mei	
VWS-intern-160500-0229		situatie rapportage curatieve somatische zorg 16 mei	
VWS-intern-170500-0230		situatie rapportage curatieve somatische zorg 17 mei	
VWS-intern-180500-0231		situatie rapportage curatieve somatische zorg 18 mei	
VWS-intern-130500-0206		logbestand verwantenlijn VWS 13 mei	

Bron-id	LCI-nummer	Omschrijving	validatie
VWS-intern-140500-0207		logbestand verwantenlijn VWS 14 mei	
VWS-intern-150500-0208		logbestand verwantenlijn VWS 15 mei	
VWS-intern-160500-0209		logbestand verwantenlijn VWS 16 mei	
VWS-intern-170500-0210		logbestand verwantenlijn VWS 17 mei	
VWS-intern-180500-0211		logbestand verwantenlijn VWS 18 mei	
VWS-intern-190500-0212		logbestand verwantenlijn VWS 19 mei	

2. Rode lijnen

Afkortingen gebruikt bij het opstellen van de rode lijnen:

AIS	Arbeidsinspectie
BAZ	Dienst Burger- en Algemene Zaken, gemeente Enschede
BCC/KLPD	Bureau Bijstandscoördinatie van het KLPD
BMD	Bouw- en Milieudienst, gemeente Enschede
BRW	brandweer
BZK	Ministerie van Buitenlandse Zaken en Koninkrijksrelaties
CDK	Commissaris der Koningin
CID	Criminele Inlichtingendienst
CTPI	Coördinatieteam Plaats Incident
DMO	Dienst Maatschappelijke ontwikkelingen
DCC	Departementaal Coördinatiecentrum, ministerie van VWS
EOD	Explosieve Opruimings Dienst
GCC	gemeentelijk coördinatiecentrum
GCC, BT	beleidsteam gemeentelijk coördinatiecentrum
GCC, OT	operationeel team gemeentelijk coördinatiecentrum
GEN	gemeente Enschede (algemeen)
GGD	Gemeentelijke Gezondheidsdienst
GHE	gemeente Hengelo
INM	Intomart marktonderzoek
KLPD	Korps Landelijke Politiediensten
min. BZK	Minister van Binnenlandse Zaken en Koninkrijksrelaties
NAA	Nationaal Audiovisueel Archief
NCC	Nationaal Coördinatiecentrum
NOS	Nederlandse Omroep Stichting
PCC	Provinciaal Coördinatiecentrum
PER	pers (algemeen)
POL	politie
RCC	Regionaal Coördinatiecentrum
RIAGG	Regionaal Instituut voor Ambulante Geestelijke Gezondheidszorg
RID	Regionale Inlichtingen Dienst ?
RIT	rampenidentificatieteam
RIVM	Rijksinstituut voor Volksgezondheid en Milieuhygiëne
RTL	(nieuws)redactie RTL 4 en 5
RTV	Radio & TV Oost
SBS	(nieuws)redactie SBS6
SNT	private organisatie die faciliteiten heeft geleverd ten behoeve van het callcenter
TK	Tweede Kamer der Staten-Generaal
VROM	ministerie van Volkshuisvesting Ruimtelijke Ordening en Milieubeheer
VWS	Ministerie van Volksgezondheid, Welzijn en Sport

2.1 Verwanten informatie

Tijd	Plaats	Van entiteit	Naar entiteit	Omschrijving	BronId
00:00	13 mei				
15:00	Enschede	reporter RTV Oost	redactie RTV Oost	melding op weg naar brand vuurwerkopslagplaats in Enschede (met camera)	RTV-intern- 0129
15:15	Enschede	reporter RTV Oost live in radio uitzending	bevolking Enschede	rechtstreeks verslag gebeurtenis via GSM in radio uitzending; brandmelding in vuurwerkopslagplaats; redacteuren van RTV Oost komen uit zichzelf naar redactie; veel luisteraars bellen ongerust op	RTV-intern-0129
15:45	Enschede	reporter RTV Oost	bevolking Enschede	schets van reporter van de omvang van de explosie, vergelijking met oorlogsgebied; glasscherven; melding van gewonden	RTV-intern-0129
16:40	NCC	BCC/KLPD	NCC	BCC/KLPD meldt dat er een explosie heeft plaatsgevonden in een vuurwerkfabriek in Enschede	NCC-intern- 0187
16:50	Den Haag	Kranenburg	Oudendijk	principebesluit opstarten DCC, voor nadere gegevens over ramp en ter verificatie wordt contact gezocht met CPS en regio Twente *Op welk tijdstip heeft dit contact plaatsgevonden, met wie en wat is CPS? (vraag aan VWS)*	VWS-intern-130500-0206
17:15	Den Haag	Kranenburg en Oudendijk		opstart DCC en start voorbereiding verwanteninformatielijn	VWS-intern-130500-0206
17:30	NCC	Kranenburg VWS	NCC	VWS start verwanteninformatielijn	NCC-intern- 0187
17:34	Enschede	RTV Oost	bevolking Enschede	enkele dodelijke slachtoffers, onbekend aantal gewonden	**RTV-extern-0119**

Tijd	Plaats	Van entiteit	Naar entiteit	Omschrijving	BronId
17:55	Enschede	burgemeester & commandant brandweer Enschede	media	persconferentie: eerste stand van zaken; burgemeester houdt het op 20 doden en 300 gewonden[1]	GCC-intern-130500-0003 RTL-extern-0233 SBS-extern-0234
18:00	Hilversum	NOS journaal	landelijk publiek	interview met burgemeester voor NOS-journaal; toelichting op het gebeurde; vermoedelijk 20 doden, 8 lijken geborgen.	NOS-extern-130500-0013 NOS-extern-130500-0025
18:00	Hilversum	RTL 4 + 5	landelijk publiek	nieuwsuitzending: melding van 3 doden en tientallen gewonden	RTL-extern-0233 INM-intern 0235 INM-intern-0236
18:01	Enschede	andere omroepen	redactie RTV Oost	aanvragen beeldmateriaal, later moet TV oost prioriteit stellen vanwege beperkte capaciteit en speciale positie. Prioriteit komt te liggen bij het zorgvuldig informeren van de Overijsselse bevolking. Snelheid dienstverlening aan andere zenders lager	RTV-intern-0129
18:05	Den Haag	5.1.2e PCC	NCC	NCC probeert meldingen over 100 doden bevestigd te krijgen: 5.1.2e zegt dat het gaat om enige tientallen doden; 100 dus niet uitgesloten	NCC-intern- 0187
18:20	Den Haag	KPN	DCC	afgesproken is dat vanaf 20.00 uur de verwanteninformatielijn 0800 1100 in de lucht is	VWS-intern-130500-0206
18:24	Enschede	RTV Oost	bevolking Enschede	burgemeester bevestigt enkele doden, minimaal 100 gewonden gevaar ; er dreigt gevaar bij de ketel van de Grolschfabriek	**RTV-extern-0119**
19:00	Hilversum	RTL 5	landelijk publiek	5 in 't land: volgens RTV Oost zouden 10 brandweermannen vermist zijn	RTL-extern-0233 INM-intern-0236
19:00		RTV Oost	bevolking Enschede	burgemeester: zeker 20 doden en ongeveer 100 gewonden	RCC-intern- -0079

[1] Voor alle persconferenties geldt:

- RTV Oost heeft persconferenties opgenomen (beeld en geluid), in straatwagen meteen een selectie gemaakt en die selectie dan uitgezonden. Deze uitgezonden fragmenten zijn bewaard, rest van de opnamen niet (voornamelijk omdat deze opnamen niet bruikbaar waren omdat vragen uit de zaal niet verstaanbaar op band konden worden gekregen);
- het bovenstaande geldt voor alle omroepen;
- via het LCI probeert Rijnconsult te achterhalen of de gemeente persconferenties integraal op band heeft bewaard;
- uiteraard kan de (globale) inhoud van persconferenties worden achterhaald door analyse van hetgeen door de pers is opgenomen in berichtgeving.

Tijd	Plaats	Van entiteit	Naar entiteit	Omschrijving	BronId
19:35	GCC, kamer 77		GCC	nieuw informatiecentrum via callcenter: 0800-1100	GCC-intern-130500-0063
19:45	Den Haag		DCC	verwanteninformatielijn 0800-1100 operationeel, kort daarop opschaling SNT ongeveer 50 hulplijnen	VWS-intern-130500-0206
19:45	NCC, Den Haag	PCC, Zwolle	NCC	stand van zaken PCC: zeker minstens 20 doden, zeker minstens 100 gewonden	NCC-intern- 0187
20:34	Enschede	RTV Oost	bevolking Enschede	eerste verordening rampgebied van kracht, burgemeester spreekt over meer dan 20 doden	**RTV-extern-0119** **GEN-extern-130500-240**
21:01		telefoonteam	DCC	bellers verwanteninformatielijn reageren zeer geëmotioneerd en boos. Men is familieleden kwijt en weet niet wat er gaat gebeuren	VWS-intern-130500-0206
21:30	NCC, Den Haag	minister De Vries	NCC	Minister De Vries heeft in Enschede met burgemeester, Officier van Justitie en crisisteam gesproken: buiten bekende info: 2 uur na brand werd reeds geplunderd, 98 zwaargewonden	NCC-intern- 0187
21:30	GCC, kamer 77	politie	GCC, BT	identificatie doden ter plaatse, dan naar hangar 9 vliegveld	GCC-intern-130500-0063
21:30	GCC, kamer 77	GGD coördinator	GCC, BT	lijsten beschikbaar namen van gewonden (175 in ziekenhuis, 1 dode)	GCC-intern-130500-0063
21:30	GCC, kamer 77	plv. commandant Brandweer Enschede	GCC, BT	2 overleden, 3 vermist, 1 in het ziekenhuis	GCC-intern-130500-0063
22:15	GCC, kamer 77	GGD coördinator	GCC, BT	aantal vermisten onbekend	GCC-intern-130500-0051
22:15	GCC, kamer 77	politie	GCC, BT	concrete cijfers: 8 doden, brandweerman, 1 kind, 1 vrouw en 1 persoon in hangar 9. 3 brandweermannen zijn vermist	GCC-intern-130500-0063
22:15	GCC, kamer 77	MDO	GCC, BT	er zijn 200-250 mensen in Diekmanhal geregistreerd	GCC-intern-130500-0063
22:15	GCC, kamer 77	GGD coördinator	GCC, BT	gewonden via ziekenhuizen achterhalen	GCC-intern-130500-0063
22:15	GCC, kamer 77		GCC, BT	van 1 brandweerman familie ingelicht. Van nog een andere wordt dat gedaan	GCC-intern-130500-0063
22:15	GCC, kamer 77		GCC, BT	nog steeds 3 brandweermannen vermist	GCC-intern-130500-0063
22:15	GCC, kamer 77	GGD coördinator	GCC, BT	callcenter overbelast, afstemming gezocht met KPN *is dit het callcenter van de gemeente of van de verwanteninformatielijn? (gemeente Enschede)*	GCC-intern-130500-0063
22:17	Enschede	RTV Oost	bevolking Enschede	minimaal 20 doden, 175 gewonden, 6 intensive care	**RTV-extern-0119**
22:46	Enschede	RTV Oost	bevolking Enschede	instelling RIT, zoeken gaat door	**RTV-extern-0119**

Tijd	Plaats	Van entiteit	Naar entiteit	Omschrijving	Bronid
23:30	GCC, kamer 77	GGD coördinator	GCC, BT	aantal gewonden 23:00 uur 42 in ziekenhuis, 10 intensive care, niet direct zicht op aantal doden	GCC-intern-130500-0063
23:30	GCC, kamer 77	Politie	GCC, BT	aantal doden blijft 20	GCC-intern-130500-0063
23:30	GCC, kamer 77	politie	GCC, BT	gevonden slachtoffers doorgeven aan politie	GCC-intern-130500-0063
23:30	GCC, kamer 77	politie	GCC, BT	het RIT is georganiseerd	GCC-intern-130500-0063
23:59	Den Haag		VWS	via verwanteninformatielijn diverse vragen over welbevinden van familieleden	VWS-intern-130500-0206
23:59	Den Haag		VWS	diverse bewoners worden (de gehele avond door) als terecht aangemeld bij de verwanteninformatielijn	VWS-intern-130500-0206
00:00	14 mei				
00:17	Enschede	RTV Oost	bevolking Enschede	20 doden (incl twee brandweerlieden), 230 gewonden, tien intensive care. Twee vermiste brandweermannen	
00:30	kamer 77 GCC	BAZ	GCC, BT	callcenter heeft vragen van algemene aard beantwoord *(Welk callcenter wordt hier bedoelt? Gemeentelijke of verwanteninformatielijn? (gemeente)*	GCC-intern-140500-0064
00:30	GCC, kamer 77	GGD coördinator	GCC, BT	8 doden geborgen, waarschijnlijke uitkomst 20	GCC-intern-140500-0064
01:55	NCC, Den Haag	NCC	VWS	telefoonnummer NCC geven voor vragen vanuit buitenland geen optie. het NCC geeft geen informatie aan burgers	NCC-intern- 0187 zie ook: VWS-intern-
01:55	NCC, Den Haag	VWS Kranenburg	NCC	telefoonnummer VWS geven voor buitenland geen zin: vanaf 8:00 uur callcenter, internetpagina nog niet bekend *is er vanaf 8.00 een callcenter operationeel voor buitenlanders die informatie willen over de ramp (VWS)*	NCC-intern- 0187 zie ook: VWS-intern-
02:00	NCC, Den Haag	NCC, Den Haag	Ministerie van Buitenlandse Zaken	informatienummers voor buitenlanders doorgegeven	NCC-intern- 0187 zie ook: VWS-intern-
06:45	Enschede	GCC	media/landelijk publiek	persbericht: 302 gewonden, 55 in ziekenhuis, 20 doden, 2 brandweermannen dood en 2 vermist	**GEN-140500 0645-0084**
07:00	GCC, kamer 77	GCC, voorlichting	GCC, BT	mensen vragen of zij familie in de opvang mogen bezoeken	GCC-intern-140500-0064
07:00	kamer 77 GCC	DMO	GCC, BT	vanaf begin avond(13 mei) sluitende registratie bijgehouden *Op welke locatie(s) is de registratie bijgehouden en vanaf welk tijdstip? (gemeente)*	GCC-intern-140500-0064

Tijd	Plaats	Van entiteit	Naar entiteit	Omschrijving	BronId
07:00	GCC, kamer 77	politie	GCC, BT	het RIT is gestart met de identificatie van de slachtoffers	GCC-intern-140500-0064
07:00	GCC, kamer 77	politie	GCC, BT	er zijn nog steeds 2 brandweermannen vermist	GCC-intern-140500-0064
07:00	GCC, kamer 77	loco-burgemeester	GCC, BT	het aantal van 20 doden blijven we noemen, dit aantal is gebaseerd op een beredeneerde schatting	GCC-intern-140500-0064
07:00	GCC, kamer 77	GGD coördinator	GCC, BT	er hebben zich 310 mensen gemeld in het ziekenhuis, er zijn 35 gewonden opgenomen en er liggen 11 mensen op de intensive care	GCC-intern-140500-0064
07:00	GCC, kamer 77	GGD coördinator	GCC, BT	het RIT is bezig met het opstellen van een vermistenlijst	GCC-intern-140500-0064
07:30	RCC, Hengelo	GGD	RCC, OT	officieel 8 doden, 528 op de vermistenlijst: met dit cijfer moet heel voorzichtig worden omgegaan.	RCC-intern-140500-0076
07:30	Enschede	Tubantia	bevolking van Enschede / landelijk publiek	voorzitter Raad van Bestuur Medisch Spectrum Twente (MST) spreekt mensen in ziekenhuis toe, mensen willen vooral een lijst met namen *Om welke mensen gaat het hier: slachtoffers, verwanten etc.? (MST)*	BZK-extern- -0123
08:00	Enschede	GCC	landelijk publiek	bekend stellen informatienummers	NOS-extern-140500-0014 NOS-extern-
08:00	gemeentehuis	GCC	media/ landelijk publiek	persbericht: 302 gewonden, 59 ziekenhuis	**GEN-extern-140500 0800-0085**
08:00	gemeentehuis	GCC	media/ landelijk publiek	20 doden, waarvan 2 brandweerlieden, 2 brandweermannen vermist, in totaal zijn 2000 mensen gevaceerd, waarvan 381 mensen zich in de Diekmanhal hebben gemeld	**GEN-extern-140500 0800-0085**
09:00	Hilversum	NOS	landelijk publiek	journaaluitzending: 15 doden, men verwacht er 20, 562 gewonden, 42 ziekenhuis, 6 op intensive care, 2 brandweermannen dood	NOS-extern-140500-0014 NOS-extern-140500-0026 NAA-extern-0232
09:30	GCC, kamer 77	BAZ	GCC, BT	er zijn 2 categorieën vermisten: bewoners en winkelende bewoners die elders woonachtig zijn	GCC-intern-140500-0064
09:30	GCC, kamer 77	BAZ	GCC, BT	er wordt een oproep gedaan aan iedereen uit het rampgebied om zich te melden	GCC-intern-140500-0064
09:30	GCC, kamer 77	plv. commandant brandweer Enschede	GCC, BT	Grolsch meldt 3 vermisten	GCC-intern-140500-0064
09:30	GCC, kamer 77	GGD coördinator	GCC, BT	8 doden geborgen, 400 gewonden, 50 opgenomen in het ziekenhuis, 11 mensen op de intensive care	GCC-intern-140500-0064

Tijd	Plaats	Van entiteit	Naar entiteit	Omschrijving	BronId
09:30	GCC, kamer 77	GGD coördinator	GCC, BT	er zijn doden aangetroffen op de Renbaanstraat	GCC-intern-140500-0064
10:30	RCC, Hengelo	politie	RCC, OT	onduidelijkheid over doden (wie telt wat)	RCC-intern-140500-0076
10:30	GCC, kamer 77	plv. commandant brandweer Enschede	GCC, BT	vierde vermiste brandweerman ook gevonden	GCC-intern-140500-0064
10:30	GCC, kamer 77	BAZ	GCC, BT	bij RID 7 mensen actief om mensen te benaderen zodat lijst vermisten kleiner gemaakt kan worden	GCC-intern-140500-0064
10:30	GCC, kamer 77	politie	GCC, BT	Veel hitte in binnenring, dode mensen aangetroffen	GCC-intern-140500-0064
10:30	GCC, kamer 77	GGD coördinator	GCC, BT	om 9:25 uur: 8 doden geborgen, 414 gewonden, 41 in ziekenhuis, 11 Intensive Care	GCC-intern-140500-0064
11:00	stafafdeling communicatie. Politie Twente	politie Twente	hulpverleners	nieuwsbrief; bedrijfsopvangteam, gewonden, slachtoffers, bewoners en hulpverlening, catering, pers	**POL-intern-140500 1100-0149**
11:30	gemeentehuis	GCC	media/sitelezer	oproep aan mensen woonachtig in het rampgebied zich te melden	**GEN-extern-140500 1130-0115**
11:30	Enschede	GCC	media/ landelijk publiek	persbericht: 400 gewonden, 50 in ziekenhuis, de derde brandweerman geborgen,	**GEN-extern-140500 1130-0115**
11:30	GCC, kamer 77	brandweer	GCC, BT	13 doden, 541 personen behandeld waarvan 227 bij de centrale huisartsenpost	GCC-intern-140500-0064
11:30	gemeentehuis	GCC	media/ landelijk publiek	voor 250 à 300 mensen die niet bij familie onderdak kunnen vinden worden hotels, bungalowparken etc. gezocht	**GEN-extern-140500 1130-0115**
11:30	GCC, kamer 77	DMO	GCC, BT	er gaat een bericht uit naar Turkse mensen die in auto's hebben geslapen om zich te melden bij Diekmanhal	GCC-intern-140500-0064
11:30	gemeentehuis	GCC	media/ landelijk publiek	400 gewonden, 50 gewonden in het ziekenhuis	**GEN-extern-140500 1130-0115**
12:05	GCC, kamer 73		GCC,OT	in de Diekmanhal is dringend behoefte aan tolken voor Turken en Marokkanen. Voorlichting GCC gaat hier voor zorgen	GCC-intern-140500-0052
12:35	kamer 77 GCC	BAZ	GCC	pers vraagt om meer inzicht vermiste personen Voor het GCC is nog niet duidelijk hoeveel personen er vermist zijn	GCC-intern-140500-0064
12:35	GCC, kamer 77	Commandant Brandweer Enschede	GCC, BT	4 slachtoffers zijn brandweermannen, de familie is geinformeerd, dit mag naar de pers	GCC-intern-140500-0064

Tijd	Plaats	Van entiteit	Naar entiteit	Omschrijving	BronId
12:35	GCC, kamer 77	DMO	GCC, BT	veel drukte bij Diekmanhal, 13:00 uur matchlijsten huisvesting; *lijsten waarop "match" wordt gemaakt tussen lege woningen en zoekenden, zie rode lijn huisvesting, opvang en materiële ondersteuning 14 mei 09.30 uur*	GCC-intern-140500-0064
12:35	GCC, kamer 77	GGD coördinator	GCC, BT	13 doden, 541 gewonden, 62 in het ziekenhuis, dit mag naar de pers	GCC-intern-140500-0064
13:30	Kamer 77 GCC	Politie	GCC	nogmaals oproep aan elders vertrokken mensen zich te melden in verband met de identiteit	GCC-intern-140500-0064
14:30	GCC, kamer 77	GGD coördinator	GCC, BT	14 doden, 562 gewonden, 59 in ziekenhuis	GCC-intern-140500-0064
15:30	gemeentehuis	GCC	media/ landelijk publiek	het bedrijf V-tel biedt callcenter voor getroffen ondernemers om hun bedrijf bereikbaar te houden	**GEN-extern-140500 1530-0118**
15:30	gemeentehuis	GCC	media/ landelijk publiek	562 gewonden, 59 in ziekenhuis	**GEN-extern-140500 1530-0118**
15:30	GCC, kamer 77	BAZ	GCC, BT	aantal vermisten van 570 naar 400	GCC-intern-140500-0064
16:10	gemeentehuis	GCC	media/ landelijk publiek	de juiste telefoonnummers voor informatie over asbest en vermisten bekend gemaakt	**GEN-extern-140500 1610-0116**
16:15	RCC Hengelo		OT RCC	RTV Oost maakt nummer voorlichting BRW bekend. De telefoon van het crisiscentrum ligt. Brandweer neemt actie om RTV-Oost hiervan op de hoogte te stellen	RCC-intern-140500-0076
16:30	GCC, kamer 77	GGD coördinator	GCC, BT	14 doden, 577 gewonden, waarvan 58 in ziekenhuis	GCC-intern-140500-0064
17:00	Enschede	RTV Oost	bevolking Enschede	uitzending: 14 doden, 562 gewonden, 100 miljoen gulden schade, hulpverleners zijn aan het werk in de tweede ring	RTV-extern-0120
17:00	stafafdeling communicatie politie Twente	politie Twente	hulpverleners	nieuwsbrief, BOT, lijst vermisten, situatie rampgebied, asbest, bouwhekken, RIT, verkeer	**POL-intern-140500 1700-0150**
18:25	GCC, kamer 73		GCC, OT	in persbericht van 17:00 uur staan storende fouten over aantal geborgen slachtoffers en een foutief telefoonnummer. *Welke actie is hierop ondernomen? (gemeente)*	GCC-intern-140500-0052
18:30	RCC, Hengelo		RCC, OT	foutief bericht met betrekking tot vermisten in pers, bron van het bericht is onduidelijk *Om welk bericht gaat het hier? (RCC)*	RCC-intern-140500-0076

Tijd	Plaats	Van entiteit	Naar entiteit	Omschrijving	BronId
19:30	stafafdeling communicatie politie Twente	politie Twente	hulpverleners	nieuwsbrief, binnenring, vrijgeven binnenring, lijst vermiste personen, verkeersplan *lijst vermiste personen: zijn hier namen vrijgegeven?*	**POL-intern-140500 1930-0151**
19:30	GCC, kamer 77	BAZ	GCC, BT	het aantal vermisten is teruggebracht van 570 naar 200, maar er zijn 200 nieuwe vermisten bijgekomen	GCC-intern-140500-0064
20:45	RCC, Hengelo		RCC, OT	vastgestelde dodental op dit moment 13 of 14	RCC-intern-140500-0076
21:30	GCC kamer 71			het eerste slachtoffer is geidentificeerd, het RIAGG is gemobiliseerd	GEN-intern- 0201
22:47	Enschede	RTV Oost	bevolking Enschede	zoeken slachtoffers gestaakt, buitenste ring is uitgebreid in verband met instortingsgevaar, er liggen nog 6 mensen op intensive care. *Wordt hier de buitenring bedoelt? (RTV Oost, gemeente)*	**RTV-extern-0119**
23:30	RCC, Hengelo		RCC, OT	het informeren van familie na identificatie door het RIT wordt in overleg met het RIT gedaan door de politie	RCC-intern-140500-0076
00:00	15 mei				
02:00	RCC, Hengelo		RCC, OT	vermistenlijst wordt gemaakt door gemeentelijke rampenstaf	RCC-intern-150500-0077
05:00	gemeentehuis	GCC	media/ landelijk publiek	200 vermisten, verzoek aan alle inwoners uit het gebied om zich te melden	**GEN-extern-150500 0500-0088**
05:00	gemeentehuis	GCC	media/ landelijk publiek	15 doden, 4 brandweermannen geborgen, op dit moment zijn er nog 70 personen in Diekmanhal, 150 inwoners uit de binnenring zijn elders ondergebracht, er zijn 599 gewonden, 39 liggen er nog in het ziekenhuis	**GEN-extern-150500 0500-0088**
05:00	gemeentehuis	GCC	media/ landelijk publiek	ten behoeve van alle getroffen personen en ondernemers wordt vanaf 15 mei een loket geopend voor vragen over woningen, verzekeringen asbest en dergelijke	**GEN-extern-150500 0500-0088**
07:00	Hilversum	RTL	landelijk publiek	nieuwsuitzending: nog altijd zo'n 200 vermisten	RTL-extern-0233 INM-intern-0235
07:30	Enschede	Tubantia	bevolking van Enschede / landelijk publiek	telefoonnummers voor vermisten/terechten vermeld: 5.1.2e en 5.1.2e	**BZK-extern- 0124**
07:30	Enschede	Telegraaf	landelijk publiek	klopgeluiden gehoord in de puinhopen, aldus korpschef 5.1.2e	**BZK-extern- -0123**
07:30	Enschede	Parool/Rotterdams Dagblad	landelijk publiek	15 doden, 600 gewonden, 200 vermisten	**BZK-extern- -0123**
07:30	Enschede	Trouw	landelijk publiek	15 doden geborgen, zoekactie naar 300 vermisten, 590 gewonden	**BZK-extern- -0123**

Tijd	Plaats	Van entiteit	Naar entiteit	Omschrijving	BronId
07:30	Enschede	Tubantia	bevolking van Enschede / landelijk publiek	telefoonnummers voor vermisten/terechten vermeld: 5.1.2e en 5.1.2e	**BZK-extern- 0124**
07:30	Enschede	Telegraaf/alg dagblad	landelijk publiek	5.1.2e directeur Nederlands instituut urgentiegeneeskunde): de inschattingsfout van de brandweer levert onnodig veel doden en gewonden op.	**BZK-extern- -0123**
07:30	GCC, kamer 77	GGD coördinator	GCC, BT	15 doden, 601 behandeld, 39 ziekenhuis, 6 IC	GCC-intern-150500-0065
07:30	Enschede	Telegraaf	landelijk publiek	Kop: honderden vermist, 590 gewonden waarvan 42 ernstig, circa 300 vermist	BZK-extern- -0123
07:30	Enschede	Tubantia	bevolking van Enschede / landelijk publiek	200 vermisten en vijftien doden geborgen	**BZK-extern- -0123**
07:30	Enschede	Tubantia	bevolking van Enschede/ landelijk publiek	15 doden geborgen, 200 vermisten	**BZK-extern- 0124**
08:00	Rampterrein	RIT in NOS journaal	landelijke publiek	geborgen lichamen 15, aantal vermisten 200, 601 gewonden, 39 in ziekenhuizen, 6 op intensive care	NOS-extern-150500 0015 NOS-extern-150500-0027
08:00	Enschede	RTV Oost	bevolking Enschede	uitzending, 15 doden, 599 gewonden,	RTV-extern-0120
08:15	GCC, kamer 73		GCC, OT	alle vragen over info ramp door verwijzen naar 0800 (verwanteninformatielijn) of algemeen nummer gemeente	GCC-intern-150500-0053
09:13	GCC, kamer 73	BAZ	GCC, OT	om 10.00 uur is de namenlijst beschikbaar van personen die in de buitenring wonen	GCC-intern-150500-0053
11:00	RCC, Hengelo	voorlichting RCC	voorlichting GCC	RCC wordt overspoeld met telefoontjes van inwoners Enschede die via 0800-1100 (verwanteninformatielijn) worden door verwezen naar het RCC	RCC-intern-150500-181
11:00	RCC, Hengelo	voorlichting RCC	voorlichting GCC	aandacht gevraagd voor het feit dat informatievoorziening 0800-1100 niet optimaal verloopt	RCC-intern- -0079
11:40	GCC, kamer 77	burgemeester	GCC, BT	naar pers: streven naar onafhankelijk onderzoek, plan nazorg, het aantal vermisten is gelijk gebleven en de genomen verkeersmaatregelen	GCC-intern-150500-0065
11:40	GCC, kamer 77	burgemeester	GCC, BT	RIT bij persbijeenkomst aanwezig om toelicht te geven lijst vermisten	GCC-intern-150500-0065
12:50	gemeentehuis	GCC	media/ landelijk publiek	als mensen hun telefoonnummer willen doorschakelen naar familie of vrienden kunnen ze bellen met 0800-0402	**GEN-extern-150500 1250- 0090**
13:00	stafafdeling communicatie politie Twente	politie Twente	hulpverleners	nieuwsbrief, vrijgeven buitenring, controle bewoners, doden en gewonden, bijeenkomst BOT coördinator	**POL-intern-150500 1300-0153**

Tijd	Plaats	Van entiteit	Naar entiteit	Omschrijving	BronId
13:40	gemeentehuis	GCC	media/ landelijk publiek	uitleg over zoeken naar vermisten	**GEN-extern-150500 1340-0091**
14:00	gemeentehuis	GCC	inwoners buitenring/ publiek	de buitenring van het rampterrein wordt vanaf 15:00 uur vrijgegeven voor uitsluitend bewoners, zij kunnen zich melden bij één van de zeven toegangspoorten	GCC-intern-150500 0053
16:00	Enschede	RTV Oost	bevolking Enschede	uitzending 15 doden, 601 gewonden, examens scholen, condoléanceregister geopend	RTV-extern-0120 RTV-extern-0121
17:36	2 vandaag Hilversum	EO	landelijk publiek	verslaggeefster 5.1.2e weinig hoop op overlevenden, scholieren praten na	NAA-extern-0232
20:00	Hilversum	NOS	landelijk publiek	Interview 5.1.2e (RIT): weinig hoop vermisten te vinden	NOS-extern-150500 0015 NOS-extern-150500-0027 **NOS-extern-0037**
20:01	Enschede	RTV Oost	bevolking Enschede	4 lichamen geidentificeerd	RTV-intern-0129
20:22	Enschede	RTV Oost	bevolking Enschede	de werkzaamheden van het RIT duren tot het einde van de week	RTV-intern-0129
20:38	netwerk/netwerk nacht Hilversum	NCRV	landelijk publiek	kruisgesprek met 5.1.2e in Enschede over onduidelijkheid aantal vermisten	NAA-extern-0232
20:38	netwerk/netwerk nacht Hilversum	NCRV	landelijk publiek	interview met 5.1.2e laadcontainers, onafhankelijk onderzoek, exacte lijst vermisten, herdenkingsdienst	NAA-extern-0232
21:30	gemeentehuis	GCC	media/ landelijk publiek	lijst van vermisten wisselt sterk door grote zorgvuldigheid	**GEN-extern-150500 2130-0094**
21:30	gemeentehuis	GCC	media/ landelijk publiek	15 doden, 628 gewonden, 38 ziekenhuis	**GEN-extern-150500 2130-0094**
22:00	Enschede	RTV Oost	bevolking Enschede	melding 15 doden, meer dan 600 gewonden en meer dan 200 vermisten	RTV-extern-0120 RTV-extern-0121
22:44	NOVA Hilversum	NPS,VARA	landelijk publiek	aantal vermisten en dodelijke slachtoffers nog niet duidelijk	NAA-extern-0232
22:44	NOVA Hilversum	NPS,VARA	landelijk publiek	studio-interview met 5.1.2e oud-leider RIT	NAA-extern-0232
23:40	GCC, kamer 77	voorlichting	GCC, BT	de oorzaak van de lange lijst vermisten zal door de directeur BAZ nog een keer worden toegelicht aan pers	GCC-intern-150500-0065
23:40	GCC, kamer 77	BAZ	GCC, BT	de vervuiling in de vermistenlijst is ontstaan door het 0800 nummer	GCC-intern-150500-0065
00:00	16 mei				

Tijd	Plaats	Van entiteit	Naar entiteit	Omschrijving	BronId
00:00	gemeentehuis	gemeente	media/ landelijk publiek	B&W overleg of vergunningen conform Wet Openbaarheid Bestuur (WOB) kunnen worden vrijgegeven	GEN-extern-160500 0000-0095
00:00	gemeentehuis	gemeente	media/ landelijk publiek	80 mensen nacht in Diekmanhal, uitleg over lijst vermisten, zoektocht overlevenden gaat door, 15 doden, 629 gewonden, 36 ziekenhuis, 200 vermisten	GEN-extern-160500 0000-0095
05:30	kamer 77 GCC	politie	GCC	vandaag gestart zoeken met honden: check dit voor vrijgeven aan pers	GCC-intern-160500-0066
07:00	Hilversum	RTL	landelijk publiek	nieuwsuitzending: aantal slachtoffers 16, overlijden van 5.1.2e 5.1.2e officieel bevestigd	RTL-extern-0233 INM-intern-0235
07:19	GCC, kamer 73		GCC, OT	In de media kan worden meegedeeld dat er met speurhonden wordt gezocht naar slachtoffers	GCC-intern-160500-0054
07:30	Enschede	Trouw	landelijk publiek	kabinet en Tweede Kamer herdenken slachtoffers	BZK-extern- -0123
07:30	Enschede	Algemeen Dagblad	landelijk publiek	RIT 5.1.2e verwacht geen overlevenden meer	BZK-extern- -0123
07:30	Enschede	Algemeen Dagblad	landelijk publiek	ongeveer 500 familieleden zoeken nog, 200 vermisten	BZK-extern- -0123
07:30	Enschede	Tubantia Haagse courant	bevolking van Enschede / landelijk publiek	zoeken naar slachtoffers vordert traag, 15% van gebied doorzocht	BZK-extern- 0124
07:30	Enschede	Tubantia	bevolking van Enschede / landelijk publiek	6 van de 15 doden zijn geïdentificeerd	BZK-extern- 0124
7:30	Enschede	Tubantia	bevolking van Enschede / landelijk publiek	Europees parlement heeft 15 mei een minuut stilte gehouden ter nagedachtenis aan de slachtoffers in Enschede	BZK-extern-0124
7:30	Enschede	Tubantia	bevolking van Enschede / landelijk publiek	zo goed als alle 220 daklozen zijn op 15 mei aan vervangende woonruimte geholpen	BZK-extern-0124
07:30	GCC, kamer 77	DMO	GCC, BT	mogelijk vandaag laatste opvang in Diekmanhal, om 10.00 uur nagetrokken *Door wie is dit nagetrokken? (gemeente)*	GCC-intern-160500-0056
07:30	GCC, kamer 77	RIT	GCC, BT	fluctuatie in vermistenlijst, lijst vandaag voor rechercheurs beschikbaar, RIT om 8.00 bij persconferentie.	GCC-intern-160500-0056
07:30	GCC, kamer 77	GGD coördinator	GCC, BT	stand van zaken om 7.00 uur: 627 gewonden, 39 in ziekenhuis	GCC-intern-160500-0056

Tijd	Plaats	Van entiteit	Naar entiteit	Omschrijving	BronId
07:30	GCC, kamer 77	burgemeester	GCC, BT	aan minister-president Kok is gemeld dat er 16 doden zijn in pers gesproken over 15. wat is het juiste getal? 15. doorgeven aan de minister president	GCC-intern-160500-0060
07:40	GCC, kamer 71			er komt nog geen lijst van vermisten vrij! *Van wie komt dit bericht? (gemeente)*	GEN-intern 0201
8:00	stafafdeling communicatie politie Twente	politie Twente	hulpverleners	nieuwsbrief, rustige nacht, doden en gewonden, verkleining binnenring, afscherming binnengebied(plat)	**POL-intern-160500 0800-0155**
08:00	Hilversum	NOS journaal	landelijk publiek	aantal slachtoffers opgelopen tot 16, men vreest meer slachtoffers, vermisten tussen 200 en 300.	NOS-extern-160500-0016 NOS-extern-160500-0028
09:00	brief min. BZK aan TK Den Haag	min. BZK	TK	ruim 600 gewonden, 36 opgenomen in ziekenhuis	**BZK-extern-160500-0193**
09:00	brief min. BZK aan TK Den Haag	min. BZK	TK	tenminste 15 doden, 4 brandweerlieden	**BZK-extern-160500-0193**
09:00	brief min. BZK aan TK Den Haag	min. BZK	TK	nog ongeveer 200 mensen hebben zich niet gemeld, er wordt onderzocht of daadwerkelijk sprake is van	**BZK-extern-160500-0193**
10:00	RCC, Hengelo		RCC, OT	5.1.2e RIT) vraagt dringend aandacht voor een betere communicatie. Het wordt weer hectisch rondom bewoners *Wat is de aanleiding en wat wordt bedoelt met 'hectisch rondom bewoners'? (RCC, RIT)*	RCC-intern-160500-0078
10:39	NCC, Den Haag	NCC	gemeentelijke etnische minderheden coördinator	op 15 mei is er een informatiebijeenkomst voor allochtonen in Enschede geweest, op 16 mei volgt weer een bijeenkomst, vertalers zijn hierbij aanwezig *Zijn er op de bijeenkomst van 15 mei geen vertalers aanwezig geweest? (NCC, gemeente)*	VWS-intern-160500-0209
11:00	ministerieel beleidsteam NCC, Den Haag			brief aan Tweede Kamer wordt besproken: passage vermisten, allochtone bewoners in eigen taal benaderen	BZK-intern -0190
12:00	gemeentehuis	GCC	media/ landelijk publiek	afgelopen nacht hebben 70 mensen overnacht in de Diekmanhal	**GEN-extern-160500 1200-0096**
13:07	middageditie Hilversum	NPS/VARA	landelijk publiek	werkzaamheden RIT: 200 vermisten, 629 gewonden, 15 doden: gesprek met 5.1.2e	NAA-extern-0232
14:30	GCC, kamer 77	GGD coördinator	GCC, BT	16 doden, 643 gewonden, 37 in ziekenhuis, 29% terrein is schoon	GCC-intern-160500-0066
14:30	GCC, kamer 77	GGD coördinator	GCC, BT	van het gerucht dat er lichaamsdelen op vuilstort zijn gevonden is bij het beleidsteam niets bekend	GCC-intern-160500-0066

Tijd	Plaats	Van entiteit	Naar entiteit	Omschrijving	BronId
14:45	Den Haag	SMT Hengelo	VWS	Netwerk beschikt over gegevens overledenen nog voor inlichting familie, VWS meldt nooit telefonisch dat iemand is overleden	VWS-intern-160500-0209
17:00	Enschede	Parool	landelijk publiek	lijst met vermisten nog niet up to date	**BZK-extern- 0124**
17:00	Enschede	NRC	landelijk publiek	vermistenlijst is een gemiddelde van verschillende getallen	**BZK-extern- 0124**
17:00	Enschede	Parool	landelijk publiek	burgemeester houdt officiële dodental op 15, nog 200 vermisten	**BZK-extern- 0124**
17:30	GCC, kamer 77	BAZ	GCC, BT	nog 200 à 300 vermisten	GCC-intern-160500-0066
17:30	GCC, kamer 77	GGD coördinator	GCC, BT	16 doden, 644 gewonden, 39 personen in ziekenhuis	GCC-intern-160500-0066
19:00	stafafdeling communicatie politie Twente	politie Twente	hulpverleners	nieuwsbrief; inkrimping rampgebied, tactisch onderzoek vermisten, bewoners krijgen pasje identificatie	**POL-intern-150500 1900-0157**
19:30	Amsterdam	SBS	landelijk publiek	nieuwsuitzending: nog steeds 200 vermisten	SBS-extern-0234 INM-intern-0235 INM-intern-0236
20:00	Hilversum	NOS journaal		Grote onduidelijkheid over aantal vermisten 3 dagen na de ramp	NOS-extern-160500-0016 NOS-extern-160500-0028 **NOS-extern-0037**
20:00	Enschede	journaal		Interview met 5.1.2e (RIT) "Er wordt nog steeds gezocht, aantal slachtoffers zal naar verwachting stijgen"	NOS-extern-160500-0016 NOS-extern-160500-0028
20:34	Netwerk Hilversum	AVRO	landelijk publiek	aantal vermisten al dagen op 200, nu zelfs 200 tot 300	NAA-extern-0232
21:35	GCC, kamer 77	GGD coördinator	GCC, BT	944 gewonden, 40 in ziekenhuis (huisartsen hebben 299 gewonden toegevoegd)	GCC-intern-160500-0066
21:35	GCC, kamer 77	politie	GCC, BT	laatste brandweerman geïdentificeerd	GCC-intern-160500-0066
21:35	GCC, kamer 77		GCC, BT	iemand hoorde op de scanner: "zak 30 en 40", RIT heeft hierover in het NOS journaal uitleg gegeven	GCC-intern-160500-0066
22:15	Den Haag	SNT 5.1.2e 5.1.2e	VWS	melding overbelasting telefoonnummer Enschede	VWS-intern-160500-0209
22:20	Den Haag	5.1.2e (in Enschede)	VWS	overleg over overbelasting telefoonnummer Enschede	VWS-intern-160500-0209
22:30	Den Haag	voorlichting GCC	VWS	overleg over afstemming 08001100 en telefoonnummer in Enschede. In Enschede te weinig info beschikbaar *Welke informatie ontbreekt er in Enschede? (gemeente)*	VWS-intern-160500-0209

Tijd	Plaats	Van entiteit	Naar entiteit	Omschrijving	BronId
23:15	Den Haag		VWS	waarschijnlijk stroomlijning telefoonnummers Enschede en 08001100 *Wat wordt bedoelt met stroomlijnen? (VWS, gemeente)*	VWS-intern-160500-0209
00:00	17 mei				
02:30	V. Heekpark	burger	ME	deel kaak plus strottehoofd gevonden door hond	GCC-intern-170500-0067
02:30	GCC, kamer 73		GCC, OT	stuk kaak met strottehoofd gevonden door burger, in crisisstaf is afgesproken dat dit niet actief naar buiten wordt gebracht, maar bij vragen eerlijk zijn	GCC-intern-170500-0055
05:30	GCC, kamer 77	politie	GCC, BT	repatriëring gebieden 3 & 4 analoog aan vorige repatriëring. tekst aanpassen	GCC-intern-170500-0067
07:00	Den Haag		VWS	zeer rustige nacht: 33 telefoontjes op verwanteninformatielijn	VWS-intern-170500-0210
07:00	Hilversum	RTL	landelijk publiek	aantal doden vandaag gesteld op 18, vermisten 110, niemand begrijpt waarom er nog geen lijst met namen is vrijgegeven	RTL-extern-0233 INM-intern-0235
07:30	Enschede	Tubantia	bevolking van Enschede / landelijk publiek	vrees voor meer doden aangekondigd	**BZK-extern- 0124**
07:30	Enschede	Trouw	landelijk publiek	aantal vermisten blijft een raadsel, het crisisteam spreekt van 200 tot 300.	**BZK-extern- 0124**
07:30	Enschede	Trouw	landelijk publiek	onduidelijkheid over aantal vermisten	**BZK-extern- 0124**
07:30	Enschede	Tubantia	bevolking van Enschede / landelijk publiek	aankondiging herdenkingsbijeenkomst	**BZK-extern- 0124**
07:30	Enschede	Haagse Courant, Rotterdams Dagblad,	landelijk publiek	TK herdenkt slachtoffers	**BZK-extern- 0124**
07:30	Enschede	Trouw Volkskrant Rotterdam Dagblad	landelijk publiek	16 doden, 629 gewonden extra bergers ingezet	**BZK-extern- 0124**
08:00	GCC, kamer 77	politie	GCC, BT	de vondst van menselijke resten wordt onderzocht. 9.00 uur meer duidelijkheid dan pas naar pers, anders passief opstellen	GCC-intern-170500-0067
08:00	Enschede	Burgemeester/ GCC	landelijk publiek	verklaring burgemeester over vermisten, aantal terug van 180 naar 110, 18 lichamen geborgen, 13	NOS-extern-180500-0018 NOS-extern-180500-0030 **NOS-extern-0037**
08:20	Den Haag	VWS	VWS	voorstel om telefoonnummers te centreren	VWS-intern-170500-0210

Tijd	Plaats	Van entiteit	Naar entiteit	Omschrijving	Bronid
08:30	Enschede	GCC	media	persbericht: 16 mei 21:30: 16 doden, 944 gewonden, 40 in ziekenhuis, stijging door rapportages huisartsen	**GEN-170500-0830-0100**
10:00	stafafdeling communicatie politie Twente	politie Twente	hulpverleners	nieuwsbrief, asbest geen gezondheidsrisico's, berichten arbeidsinspectie over asbestmaatregelen	**POL-intern-170500 1000-0158**
14:00	Den Haag	5.1.2e	VWS	afspraken me 5.1.2e geen gebruik namenlijsten, geen informatie over vermissing (RIT), verdachte telefoontjes doorschakelen naar meldkamer gemeente Enschede	VWS-intern-170500-0210
16:09	GCC, kamer 73		GCC, OT	morgen komt in Opsporing Verzocht een totaal verhaal over de ramp, ook in Turks en Marokkaans. Tevens aandacht voor de vermistenlijst	GCC-intern-170500-0055
16:30	Den Haag	Enschede	VWS	18-5 om 9:00 uur vergadering gepland over centraliseren telefoonnummers *Wat is de uitkomst van dit overleg? (gemeente, VWS)*	VWS-intern-170500-0210
17:00	Enschede	NRC	landelijk publiek	gemeente Enschede grote moeite om juiste gegevens te verstrekken. over de vergunning zijn onjuiste gegevens verschaft en over het aantal vermisten bestaat grote onduidelijkheid	**BZK-extern-0125**
17:00	Enschede	parool	landelijk publiek	overzicht van vermisten is onduidelijk, Enschede versterking gekregen van 12 Amsterdamse rechercheurs en acht CID-rechercheurs om administratieve probleem op te lossen.	**BZK-extern-0125**
17:35	2 vandaag Hilversum	EO	landelijk publiek	groeiende lijst van vermisten na de ramp	NAA-extern- 0232
17:50	GCC, kamer 77	gemeentesecretaris	GCC, BT	het tijdstip van publikatie van de vermistenlijst wordt morgen meegedeeld aan GGD en DMO	GCC-intern-170500-0067
17:50	GCC, kamer 77	gemeentesecretaris	GCC, BT	vermistenlijst wordt 18/5 in de loop van de dag naar buiten gebracht. Uitleg waarom dit niet eerder gebeurden. Telefoonteam wordt ingeschakeld waardoor verdere opschoning van de lijst mogelijk	GCC-intern-170500-0067
17:50	GCC, kamer 77	voorlichting	GCC, BT	rouwadvertentie BRW klaar, rouwadvertentie. gedenktocht klaar voorgelegd aan burgemeester	GCC-intern-170500-0067
17:50	GCC, kamer 77	BAZ	GCC, BT	condoléanceregister tot zaterdag open	GCC-intern-170500-0067
17:50	GCC, kamer 77	gemeentesecretaris	GCC, BT	de namenlijst van slachtoffers wordt bekend gemaakt voorzover de families zijn ingelicht	GCC-intern-170500-0067
19:18	GCC, kamer 73	voorlichting	GCC, OT	voorlichting komt met vraag over bekend maken lijst aan Tubantia. politie zou dit hebben toegezegd.	GCC-intern-170500-0055
20:00	Hilversum	NOS journaal	landelijk publiek	toelichting RIT op procedure en werkwijze 5.1.2e om indianenverhalen tegen te gaan	NOS-extern-180500-0018 NOS-extern-180500-0030 **NOS-extern-0037**

Tijd	Plaats	Van entiteit	Naar entiteit	Omschrijving	BronId
20:00	Hilversum	NOS journaal	landelijk publiek	verschil tussen aantal lijkwagens en dodelijke slachtoffers	NOS-extern-180500-0018 NOS-extern-180500-0030
20:00	Hilversum	NOS journaal	landelijk publiek	betrouwbare lijst ontbreekt, lijst teruggebracht naar 110	NOS-extern-180500-0018 NOS-extern-180500-0030
20:33	Netwerk Hilversum	NCRV	landelijk publiek	onder Turkse gemeenschap veel vermisten	NAA-extern-0232
20:33	Netwerk Hilversum	NCRV	landelijk publiek	vermistenlijst, gemeente faalt: gesprek met familie die zich herhaaldelijk gemeld hebben, maar op lijst	NAA-extern-0232
20:33	Netwerk Hilversum	NCRV	landelijk publiek	kruisgesprek met verslaggever. 5.1.2e lijst vermisten is inmiddels ingekort	NAA-extern-0232
21:30	GCC, kamer 77	politie	GCC, BT	laatste 5 families slachtoffers geïnformeerd: 13 namen naar buiten in plaats van 8. voorlichting krijgt de resterende namen van pol	GCC-intern-170500-0067
21:30	GCC, kamer 77	GGD coördinator	GCC, BT	zijn namen al vrijgegeven? (burg. heeft inderdaad al 8 namen vrijgegeven) was niet de afspraak, in verband met nazorg *Waarom zijn de namen al vrijgegeven? (gemeente, GGD)*	GCC-intern-170500-0067
21:30	GCC, kamer 77		GCC, BT	afspraak: namen geïdentificeerde doden pas bekend als nazorg is ingeschakeld. Voor bekend maken eerst checken bij GGD	GCC-intern-170500-0067
21:30	GCC, kamer 77	loco-burgemeester	GCC, BT	lijst vermisten: politie doet voorstel wijze/tijdstip publikatie (12 uur in GCC, BT)	GCC-intern-170500-0067
21:30	GCC, kamer 77	loco-burgemeester	GCC, BT	voorlichting stemt af met RTV OOST en AVRO's Opsporing Verzocht over publikatie lijst	GCC-intern-170500-0067
22:44	NOVA Hilversum	NPS/VARA	landelijk publiek	110 vermisten en 18 doden	NAA-extern-0232
22:44	NOVA Hilversum	NPS/VARA	landelijk publiek	interview met RIT 5.1.2e over identificatie en vervoer in lijkwagens	NAA-extern-0232
23:00	gemeentehuis	gemeente	media/ landelijk publiek	945 gewond, 42 ziekenhuis	**GEN-extern-170500 2300-0103**
23:00	gemeentehuis	gemeente	media/ landelijk publiek	stand 22.30 uur 18 doden 13 geïdentificeerd zie lijst	**GEN-extern-170500 2300-0103**
00:00	18 mei				
00:00		Brandweer Enschede	media	persbericht over begrafenissen en crematies omgekomen collega's	**BRW-extern-180500-0168**

Tijd	Plaats	Van entiteit	Naar entiteit	Omschrijving	BronId
7:30	Enschede	Algemeen Dagblad	landelijk publiek	Chaos rond lijst met 110 vermisten. Vanmorgen om 9:00 uur maakt gemeente de lijst bekend. Het aantal doden staat op 18. 13 geïdentificeerd, er zijn 944 geregistreerde gewonden.	**BZK-extern-0125**
7:30	Enschede	Algemeen Dagblad	landelijk publiek	namen van 13 slachtoffers op 17 mei bekend gemaakt	**BZK-extern-0125**
7:30	Enschede	Trouw	landelijk publiek	110 mensen vermist. Vandaag bekendmaking vermistenlijst.	**BZK-extern-0125**
7:30	Enschede	Volkskrant	landelijk publiek	drastische daling aantal vermisten tot lijst van 110	**BZK-extern-0125**
7:30	Enschede	Volkskant	landelijk publiek	identificatie moeizaam, maar vordert wel. Toelichting op de werkwijze en mogelijkheden van het RIT	**BZK-extern-0125**
7:30	Enschede	Parool	landelijk publiek	de voor de op 18 mei in de ochtend aangekondigde vrijgave van de vermistenlijst is uitgesteld door het GCC. GCC verwacht de lijst nog verder te kunnen verkorten, tot nu staan er 110 personen op de lijst.	**BZK-extern-0125**
08:00	GCC, kamer 77	politie	GCC, BT	lijst van vermisten 54 personen, eind van de dag beschikbaar, verantwoordelijkheid politie	GCC-intern-180500-0068
09:00	gemeentehuis	gemeente	media/ landelijk publiek	13 geïdentificeerd, 8 namen vrij, andere 5 nog niet omdat de familie nog is niet ingelicht	**GEN-extern-180500 0900-0104**
09:00	gemeentehuis	gemeente	media/ landelijk publiek	stand 17 mei 17.00u 18 doden	**GEN-extern-180500 0900-0104**
09:00	gemeentehuis	gemeente	media/ landelijk publiek	persconferentie 17/5 18.00u: lijst vermisten vandaag	**GEN-extern-180500 0900-0104**
09:00	gemeentehuis	gemeente	media/ landelijk publiek	945 gewonden, 32 ziekenhuis	**GEN-extern-180500 0900-0104**
09:00	gemeentehuis	gemeente	media/ landelijk publiek	17/5 11.00u 180 vermist, 17.00u 110 vermist	**GEN-extern-180500 0900-0104**
10:45	GCC, kamer 73		GCC, voorlichting	om 12:00 wordt gebied 5 vrijgegeven met wat uitzonderingen	GCC-intern-180500-0056
12:00	GCC, kamer 77		GCC, BT	om 16:00 uur mededeling aan RTV OOST dat lijst vermisten om 19:00 uur bekend wordt gemaakt. Men kan via 0800 nummer informatie doorgeven *Is dit de verwanteninformatielijn? (gemeente)*	GCC-intern-180500-0068
13:00	Hilversum	NOS journaal		burgemeester neemt eigen verantwoordelijkheid en weerlegt kritiek op brandweer: "Zijn jongens"	NOS-extern-180500-0030 NOS-extern-180500-0018 **NOS-extern-0037**

Tijd	Plaats	Van entiteit	Naar entiteit	Omschrijving	BronId
13:00	GCC, kamer 73		GCC, OT	om 16.00 uur wordt in persconferentie meegedeeld dat er een 0800 nummer bekend wordt gemaakt voor reacties	GCC-intern-180500-0058
13:00	stafafdeling communicatie politie Twente	politie Twente	hulpverleners	nieuwsbrief: vrijgeven gebied vijf, vliegverbod, vermisten lijst vandaag openbaar, hulpactie	**POL-intern-180500 1300-0161**
13:07	middageditie Hilversum	NPS/VARA	landelijk publiek	onzekerheid over vermissingen: toch nog geen namenlijst, veel kritiek over informatie	NAA-extern-0232
15:30	GCC, kamer 77		GCC, BT	aankondiging in persconferentie dat de vermistenlijst om 19:30 uur naar andere media gaat, de vermistenlijst is te zien via RTV OOST, NOS-teletekst en de internetsite van de gemeente Enschede	GCC-intern-180500-0068
15:30	GCC, kamer 77	GGD coördinator	GCC, BT	946 gewonden, 25 in ziekenhuis, 6 op Intensive Care	GCC-intern-180500-0068
17:00	Enschede	NRC	landelijk publiek	lijst met vermisten neemt af, beduidend minder namen dan 110	**BZK-extern-0125**
17:00	Enschede	NRC	landelijk publiek	RIT heeft 18 doden geborgen en 13 geïdentificeerd. De namen van 8 dode slachtoffers zijn bekendgemaakt.	**BZK-extern-0125**
17:35	2 vandaag Hilversum	Tros	landelijk publiek	persconferentie en interview met de burgemeester over lijst vermisten	NAA-extern-0232
18:00	Hilversum	RTL	landelijk publiek	aantal vermisten 's middags minder dan 40 aan het eind van de dag terug naar 13, om 19:00 zouden namen bekend worden gemaakt	RTL-extern-0233 INM-intern-0235
18:00	stafafdeling communicatie politie Twente	politie Twente	hulpverleners	nieuwsbrief: begrafenissen brandweer, vermistenlijst ramp vanavond openbaar nummer callcenter mag pas	**POL-intern-170500 1300-0159**
18:00	Hilversum	NOS journaal	landelijk publiek	interview met een mevrouw die op de vermistenlijst staat	NOS-extern-180500-0030 NOS-extern-180500-0018
19:30	Amsterdam	SBS	landelijk publiek	vermisten drastisch gedaald van 110 naar 21, op persconferentie korpschef 5.1.2e het uitleg over aantal doden dat eventueel nog kan dalen als blijkt dat ledematen van een lijk zijn	**SBS-extern-0234 INM-intern-0235 INM-intern-0236**
20:33	netwerk Hilversum	AVRO	landelijk publiek	meeste aandacht voor aantallen doden en vermisten, maar ook onderzoeken	NAA-extern-0232
21:30	GCC, kamer 77	BAZ	GCC, BT	toeloop lijst valt mee BAZ probeert een goed beeld te krijgen van de reacties bevolking *Betekent dit dat aantal reacties meevalt of dat de lijst snel geschoond wordt? (gemeente)*	GCC-intern-180500-0068
22:45	NOVA Hilversum	NPS/VARA	landelijk publiek	vijf dagen na ramp 21 vermisten	NAA-extern-0232

Tijd	Plaats	Van entiteit	Naar entiteit	Omschrijving	BronId
23:00	gemeentehuis	GCC	media/ landelijk publiek	het aantal vermisten is om 23:00 uur gedaald tot 13 personen. 17:30 17 doden en 13 geïdentificeerd er zijn 946 gewonden van wie er nog 25 in het ziekenhuis verblijven	**GEN-extern-180500 2300-0108**
00:00	19 mei				
7:30	Enschede	Telegraaf	landelijk publiek	tienduizend mensen verwacht bij tocht van medeleven ter nagedachtenis aan de slachtoffers	**BZK-extern-0125**
7:30	Enschede	Alg. Dagblad	landelijk publiek	Duitse Bondsdag in Berlijn herdenkt op 18/5 de slachtoffers in Enschede	**BZK-extern-0125**
7:30	Enschede	Volkskrant	landelijk publiek	toelichting op achtergrond van RIT en de gehanteerde werkwijze	**BZK-extern-0125**
7:30	Enschede	Telegraaf	landelijk publiek	het aantal vermisten is teruggelopen tot 13	**BZK-extern-0125**
7:30	Enschede	NRC	landelijk publiek	lijst vermisten gedaald tot 17	**BZK-extern-0125**
7:30	Enschede	NRC	landelijk publiek	946 gewonden, 17 doden, waarvan 13 geïdentificeerd en 13 vermisten	**BZK-extern-0125**
7:30	Enschede	NRC	landelijk publiek	tactisch leider RIT 5.1.2e geeft toelichting op ontwikkelingen rond vermistenlijst: eerder vrijgeven had maatschappelijke onrust veroorzaakt	**BZK-extern-0125**
13:05	middageditie Hilversum	NPS/VARA	landelijk publiek	nog 13 namen op vermistenlijst, 17 doden	NAA-extern-0232
18:00	stafafdeling communicatie politie Twente	politie Twente	hulpverleners	nieuwsbrief; begrafenissen brandweer, vermistenlijst ramp vanavond openbaar nummer callcenter mag pas	**POL-intern-170500 1300-0159**
19:00	Enschede	GCC	media/ landelijk publiek	vermisten gedaald tot 10	**GEN-extern-190500-1900-109**
21:46	GCC, kamer 73		GCC, OT	vrijgeven namen overledenen gebeurt pas maandagochtend	GCC-intern-190500-0057
22:00	GCC, kamer 77	RIT	GCC, BT	naar buiten toe berichten dat RIT t/m maandag bezig is met de berging van slachtoffers	GCC-intern-190500-0069
00:00	20 mei				
08:00	Hilversum	NOS	landelijk publiek	16 geïdentificeerde slachtoffers en 6 vermisten	NOS-extern-200500-0032 NOS-extern-200500-0020
11:00	GCC, kamer 77	RIT	GCC, BT	16 slachtoffers geborgen + identiteit vastgesteld + familie ingelicht. namen mogen bekend worden.	GCC-intern-200500-0070
11:00	GCC, kamer 77	politie	GCC, BT	betreurenswaardig incident, fam X. Zij hebben aangeven dat er vermiste kinderen in een kelder zouden zitten	GCC-intern-200500-0070
11:00	GCC, kamer 77	BAZ	GCC, BT	wordt gewerkt aan een actuele adressenlijst slachtoffers. gemeentesecretaris wil protocol om de lijst up to daten	GCC-intern-200500-0070
11:37	GCC, kamer 73	AC	GCC, OT	informatienummer 0800 verwijst door naar de politie	GCC-intern-200500-0058

Tijd	Plaats	Van entiteit	Naar entiteit	Omschrijving	Bronid
12:32	GCC, kamer 73		GCC, OT	dringend verzoek, via 5.1.2e dat familie nabestaande op 21 mei geen pers bij begrafenis willen	GCC-intern-200500-0058
17:00	Enschede	GCC	media/ landelijk publiek	op de voor de stille tocht speciaal opengestelde SOS hulplijn zijn 1300 telefoontjes binnen gekomen voor psychosociale hulpverlening	**GEN-extern-200500 1700-0110**
17:00	Enschede	GCC	media/ landelijk publiek	er zijn 16 doden geborgen en allemaal geidentificeerd, er zijn nog 5 vermisten	**GEN-extern-200500 1700-0110**
00:00	21 mei				
08:00	Hilversum	NOS	landelijk publiek	journaaluitzending: bekendmaking 17 geidentificeerde doden	NOS-extern-210500-0033 NOS-extern-210500-0021 NAA-extern-0232
17:00	gemeentehuis	gemeente	media/ landelijk publiek	17 doden door sterfgeval in ziekenhuis (naam genoemd), het aantal vermisten is van 7 naar 5 teruggebracht, hierover wordt een uitleg geven	**GEN-extern-210500 1700-0111**
00:00	22 mei				
7:30	Enschede	Trouw	landelijk publiek	dodental opgelopen tot 17, alle doden zijn geidentificeerd. Totaal zijn er 946 geregistreerde gewonden	**BZK-extern-0125**
7:30	Enschede	Trouw	landelijk publiek	het RIT heeft waarschijnlijk tot en met 24/5 nodig om werkzaamheden te voltooien.	**BZK-extern-0125**
08:54	Kamer 73		GCC, OT	stand van zaken: 18 doden, 4 vermisten, nog 3 personen vermist	GCC-intern-220500-0060
09:00	GCC, kamer 75	burgemeester	GCC, BT	sommige mensen vragen door wie ze zijn gered en andere vragen wat er is gebeurd met de mensen die zij hebben gered. Hier aan wordt gewerkt door voorlichting GCC *Brengt voorlichting GCC deze mensen bij elkaar? (gemeente)*	GCC-intern-220500-0072
09:00	GCC, kamer 75	DMO	GCC, BT	het IAC is geopend. er zijn zeer emotionele reacties, een en ander kan in goede banen worden geleid door antwoord te geven op vragen *Welke vragen worden gesteld en zijn deze geinventariseerd? (gemeente)*	GCC-intern-220500-0072
10:00	Kamer 73	RIT (via Arjen Meggerink)	GCC, OT	RIT zal op 23/5 om 14:00 uur haar werkzaamheden afronden, bewoners krijgen dan mogelijkheid om het rampgebied in busjes te bezoeken	GCC-intern-220500-0060
16:00	Hilversum	NOS journaal	landelijk publiek	18 geidentificeerde slachtoffers en 4 vermisten	NOS-extern-220500-0022 NOS-extern-220500-0034

Tijd	Plaats	Van entiteit	Naar entiteit	Omschrijving	BronId
17:00	Enschede	GCC	media/ landelijk publiek	1 extra dode geïdentificeerd, deze persoon stond op de vermistenlijst die hiermee is teruggebracht tot 4, 946 gewonden, 4 in ziekenhuis	**GEN-extern-220500 1700-112**
00:00	23 mei				
7:30	Enschede	Telegraaf / Alg. dagblad	landelijk publiek	Dodental gestegen tot 18, 4 vermisten	**BZK-extern-0125**
10:14	kamer 73	RIT (De jong)	GCC, OT	aantal vermisten officieel 3, contact opnemen met familie om als vermist op te geven	GCC-intern-230500-0061
18:00	Enschede	GCC	media	persbericht: geen wijziging in dodental, 4 vermisten, 947 gewonden, 1 nieuw opgenomen	**GEN-230500 1800-0113**
00:00	24 mei				
08:00	Hilversum	NOS	landelijk publiek	journaaluitzending: RIT gereed en beëindigt de werkzaamheden. 18 doden en 3 vermisten	NOS-extern-240500-0024 NOS-extern-240500-0036
09:00	GCC, kamer 73	burgemeester	GCC, BT	onderwerpen persconferentie 12:00 uur: het uur U; RIT; stopzetten berging	GCC-intern-240500-0074
09:00	GCC, kamer 73	RIT	GCC, BT	er wordt nog op 1 plaats gecheckt. vier personen worden nog vermist, aan 1 daarvan wordt getwijfeld.	GCC-intern-240500-0074
09:00	GCC, kamer 73	burgemeester	GCC, BT	vanmiddag om 14:00 uur wordt gestopt met de berging	GCC-intern-240500-0074
09:00	GCC, kamer 73	communicatie	GCC, BT	familie van vermisten moeten op de hoogte worden gesteld dat de bergingswerkzaamheden worden stopgezet	GCC-intern-240500-0074
16:00	gemeentehuis	gemeente	media/ landelijk publiek	de werkzaamheden van het RIT zijn beëindigd: totaal 18 doden, waarvan 17 geïdentificeerde op het rampterrein, 1 slachtoffer overleden in het ziekenhuis, het aantal vermisten is teruggebracht naar 3, 1 persoon stond onterecht op de lijst	**GEN-extern-240500 1600-0114**

2.2 Gevaarlijke stoffen

Tijd	Plaats	Van entiteit	Naar entiteit	Omschrijving	BronId
00:00	13 mei				
17:40	RCC, Hengelo		RCC	milieudeskundigen van het RCC gaan op pad om metingen te verrichten	RCC-intern-130500-0145
19:09	NCC, Den Haag	NCC	VROM	verzoek om berekening gevaarzetting ammoniaktank	NCC-intern- 0187
19:35	GCC, kamer 77	Commandant Brandweer Enschede	GCC, BT	geen gevaar voor ammoniak	GCC-intern-130500-0063
23:30	GCC, kamer 77	politie	GCC, BT	mogelijke gevaarlijke stoffen leveren geen gevaar op	GCC-intern-130500-0063
23:49	Enschede	RTV oost	publiek	burgemeester verklaart: geen giftige stoffen	**RTV-extern-0119**
00:00	14 mei				
03:30			RCC, OT	er wordt gesproken over de aanwezigheid van asbest. er zijn reeds monsters genomen *Waar komt dit bericht vandaan? (RCC)*	RCC-intern-140500-0076
07:30	Enschede	Tubantia	bevolking van Enschede / landelijk publiek	burgemeester Dros van Delden heeft gemeld dat er geen gevaarlijke stoffen in Delden zijn neergekomen	BZK-extern- -0123
08:00	Enschede	GCC	media/ landelijk publiek	neerslag wordt op milieuaspecten onderzocht	**GEN-extern-140500 0800-0085**
09:00	RCC, Hengelo	voorlichting	RCC, OT	er zijn extra voorlichters opgeroepen, die naar het rampgebied gaan	RCC-intern-140500-0076
11:30	GCC, kamer 77	brandweer	GCC, BT	voor 12.00 uur scan gevaar Grolsch *Door wie is deze scan uitgevoerd? (gemeente)*	GCC-intern-140500-0064

Tijd	Plaats	Van entiteit	Naar entiteit	Omschrijving	BronId
11:30	GCC, kamer 77	brandweer	GCC, BT	veel asbest in de wijk *Wat zijn de grenzen van de wijk zoals hier genoemd? (gemeente)*	GCC-intern-140500-0064
11:30	GCC, kamer 77	brandweer	GCC, BT	er zijn geen dampen vrijgekomen	GCC-intern-140500-0064
12:30	RCC, Hengelo	coördinerend burgemeester	RCC, OT	met betrekking tot de asbestproblematiek is een plan van aanpak en een persbericht opgemaakt	RCC-intern-140500-0076
12:35	GCC, kamer 77	Commandant Brandweer Enschede	GCC, BT	er is een plan in de maak voor het onderzoek naar asbest. Dit mag niet naar de pers worden gecommuniceerd	GCC-intern-140500-0064
12:55	GCC, kamer 73		GCC,OT	als er met kapjes (asbest) op de binnenring wordt gewerkt dan eerst een persbericht uit om mogelijke onrust bij de bevolking te voorkomen	GCC-intern-140500-0052
13:30	GCC, kamer 77	wethouder Althof	GCC, BT	RCC meldt hoge concentraties asbest ook in Hengelo/Delden; binnen/buitenste ring beschermen, er wordt al gewerkt met kapjes	GCC-intern-140500-0064
13:47	Enschede	GCC	media/ landelijk publiek	asbest aangetroffen in de wijken Zeggelt, Deppenbroek, Bolhaar *Het RCC heeft de formele taak dit persbericht uit te geven. Zij heeft dit gedaan om 14:00 uur. Het zelfde persbericht is door de gemeente Enschede in haar overzicht van persberichten opgenomen op het tijdstip 13:47 uur. Wie heeft dit bericht uiteindelijk wereldkundig gemaakt? (gemeente)*	**GEN-extern-140500 1347-0086**
13:47	Enschede	GCC	media/ landelijk publiek	in verband met aangetroffen asbest moeten bewoners kleding wassen, stofvorming voorkomen dus niet vegen (of nat)	**GEN-extern-140500 1347-0086**
13:47	Enschede	GCC	media/ landelijk publiek	onderzoek naar asbest in de regio gaande: aan bewoners wordt geadviseerd niet te vegen	**GEN-extern-140500 1347-0086**
13:50	GCC, kamer 77 GCC	RCC		fax RCC: groot gebied verhoogde asbestconcentratie:, Enschede-Noord, Hengelo, Delden tot aan Nijverdal	GCC-intern-140500-0064
14:00	RCC Hengelo	RCC	media/ landelijk publiek	perscommuniqué inzake asbest verspreid: er bestaat kans dat asbest zich heeft verspreid	RCC-intern- -0079/ **RCC-extern-140500-0177**
14:10	GCC, kamer 73		GCC,OT	in verband met mogelijk asbestgevaar kunnen mensen tot nader order niet terug in hun woonwijk *Wordt met woonwijk de op dat moment geldende buitenring bedoeld? (gemeente)*	GCC-intern-140500-0052
14:15		burgemeester	burgers	asbest vrijgekomen, gedragen kleding wassen, niet vegen, indien nodig natspuiten	Telegraaf

Tijd	Plaats	Van entiteit	Naar entiteit	Omschrijving	BronId
14:16	Enschede	RTV Oost	bevolking Enschede	burgemeester waarschuwt voor vrijgekomen asbest	**RTV-extern-0119**
14:30	GCC, kamer 77	Commandant Brandweer Enschede	GCC, BT	nadere meting binnenste/buitenste ring: hoeveelheid asbest beperkt, nader informatie volgt	GCC-intern-140500-0064
15:30	gemeentehuis	GCC	media/ landelijk publiek	er wordt onderzocht of de buitenring kan worden vrijgegeven (asbest) , verder zelfde asbest info als 13:47 uur	**GEN-extern-140500 1530-0118**
15:30	GCC, kamer 77	gemeentesecretaris	GCC, BT	in het rampgebied is asbest aangetroffen	GCC-intern-140500-0064
15:30	GCC, kamer 77		GCC, BT	vragen over asbest: de asbest komt niet van Grolsch, maar uit oude woningen	GCC-intern-140500-0064
15:31	NCC, Den Haag	PCC	NCC	perscommuniqué asbest	NCC-intern- 0187
15:50			CTPI	asbest aangetroffen op plaats van het incident *Wie heeft dit aan het CTPI gemeld? (CTPI)*	GCC-intern-140500-0064
16:00	RCC, Hengelo	voorlichting	NRC en Tubantia	perscontact over risico's Koningin in verband met asbest: het betrof een gecontroleerd bezoek	RCC-intern- -0079
16:00	Hilversum	NOS journaal	landelijk publiek	bijna 22 uur na de explosie blijkt dat er asbest is vrijgekomen op meer dan 500 m. van de rampplek	NOS-extern-140500-0014 NOS-extern-
16:15	RCC, Hengelo	chemisch adviseur	RCC, OT	asbest ligt vooralsnog in de binnenste ring, rest wordt nog onderzocht, nieuw persbericht wordt gemaakt en verzonden na inhoudelijke controle door het RIVM	RCC-intern-140500-0076
17:30	GCC, kamer 77	plv. commandant Brandweer Enschede	GCC, BT	rapport over asbest opgesteld en naar buiten gebracht	GCC-intern-140500-0064
18:00	Hilversum	NOS	landelijk publiek	journaaluitzending: shots van hulpverleners met mondkapje, bewoners vinden dat ze te laat zijn gewaarschuwd	NOS-extern-140500-0014 NOS-extern-140500-0026 NAA-extern-0232
19:00	RCC, Hengelo	voorlichting	media/ landelijk publiek	persbericht onderzoek asbest verspreid: geen asbest in buitenring en gebieden daarbuiten	RCC-intern- -0079
19:05	persbericht asbest RCC, Hengelo	voorlichting	RTL, Radio 1, RTV Oost en Tubantia	toelicht op persbericht RCC dat om 19:00 uur is uitgegeven	RCC-intern- -0079
20:07	Enschede	RTV Oost	publiek	geen asbest buiten rampgebied aangetroffen	**RTV-extern-0119**
21:30	GCC, kamer 77	DMO	GCC, BT	telefonische informatielijn DMO stoppen, vanaf 15/5 9:00 uur 1 loket voor diensten (DMO/BAZ/BMD), opnemen in persbericht	GCC-intern-140500-0064

Tijd	Plaats	Van entiteit	Naar entiteit	Omschrijving	Bronid
21:30	GCC, kamer 77	GGD coördinator	GCC, BT	RCC vraagt aan GCC het bericht over asbestrisico's breder te verspreiden *Om welk bericht gaat het hier? (gemeente, GGD)*	GCC-intern-140500-0064
23:30	GCC, kamer 77 GCC	brandweer	GCC, BT	door de brand bij Grolsch is zoutzuur vrij gekomen, er zijn metingen verricht, verder geen bijzonderheden bekend, dit mag niet naar de pers	GCC-intern-140500-0064
00:00	15 mei				
05:00	gemeentehuis	gemeente	media/ landelijk publiek	asbest alleen aangetroffen in binnenste ring, adviezen aan bewoners omgeving (buitenring) ingetrokken	**GEN-extern-150500 0500-0088**
07:30	Enschede	Telegraaf	media/ landelijk publiek	volgens het RIVM vormt de asbest geen gevaar, deze is uitsluitend gevonden op de plaats van de ontploffing	**BZK-extern- -0123**
07:30	Enschede	Tubantia	media/ landelijk publiek	in tegenstelling tot uitspraken van de burgemeester op zondag 14 mei, blijkt uit RIVM onderzoek dat er geen asbest buiten het rampgebied is vrijgekomen	**BZK-extern- 0124**
08:00	Hilversum	NOS journaal	landelijk publiek	ME met mondkapjes in verband met gevaarlijke stoffen?	NOS-extern-150500 0015 NOS-extern-150500-0027
08:45	RCC, Hengelo	voorlichting RCC	voorlichting GCC	aandacht gevraagd voor asbestvoorlichting aan terugkerende bewoners	RCC-intern- -0079
08:45	RCC, Hengelo	voorlichting RCC	voorlichting GCC	aangedrongen wordt op het vervaardigen van een asbest-journaal	RCC-intern- -0079
09:00	RCC, Hengelo	Regionale brandweer	RCC, OT	terugkerende bewoners die in de loop van de dag de buitenring betreden, krijgen een protocol uitgereikt *Wie heeft dit besloten? (Regionale brandweer)*	RCC-intern-150500-0077
11:40	GCC, kamer 77	burgemeester	GCC	uit het driehoeksoverleg: bij de persbijeenkomst worden meer technische details naar buiten gebracht: dit betekent dat naast het bestuur ook enkele mensen van het Operationeel Team aanwezig zijn	GCC-intern-150500-0065
12:00	RCC	voorlichting RCC	voorlichting GCC	geen asbest geconstateerd buiten Enschede dus heeft het RCC geen actieve rol meer in het asbestverhaal	RCC-intern-150500-184
13:00	RCC, Hengelo	voorlichting RCC	voorlichting GCC	aangekondigd wordt dat RCC het GCC zal adviseren over voorlichting aan bewoners over asbest nazorg	RCC-intern- -0079
16:00	RCC, Hengelo	voorlichting RCC	voorlichting GCC	gevraagd wordt informatievoorziening over asbest nazorg ter hand te nemen	RCC-intern- -0079
16:30	RCC, Hengelo	voorlichting RCC	voorlichting GCC	afspraak tussen GCC en RCC is dat de verdere afwikkeling van het asbestverhaal door het GCC gebeurd	RCC-intern-150500-0185

Tijd	Plaats	Van entiteit	Naar entiteit	Omschrijving	Bronid
17:00	Enschede	NRC	landelijk publiek	RIVM trekt zondagavond waarschuwing van crisisteam met betrekking tot asbest van zondagmiddag in	**BZK-extern- -0123**
17:00	Enschede	NRC	landelijk publiek	onduidelijkheid over neerslag van asbest, het ministerie van VROM kan geen mededelingen doen over asbest of andere gevaarlijke stoffen	**BZK-extern- -0123**
17:15	Enschede	GCC	media/ landelijk publiek	terugkerende bewoners uit de buitenring krijgen informatie over asbest bij terugkomst	**GEN-extern-150500 1715-0092**
18:10	GCC k 71			de rit door het rampgebied (met busjes) in verband met asbest gevaar afgeblazen *Wie heeft dit gecommuniceerd? (gemeente)*	GEN-intern- 0201
00:00	16 mei				
05:30	vergunning-informatie GCC, kamer 77		GCC, BT	afwezigheid magnesium niet correct is, dubbelcheck BMD/BRW. vanuit eigen regie naar pers	GCC-intern-160500-0066
07:30	GCC, kamer 77	burgemeester	GCC, BT	gisteren door het RCC overruled inzake bezoek in busjes aan binnenste ring: waarom elk uur andere informatie over asbest? De brandweer zoekt dit uit *Wat is de reden dat het RCC het GCC heeft overruled? (gemeente RCC)*	GCC-intern-160500-0066
09:00	brief min. BZK aan TK TK	min. BZK	TK	metingen door het RIVM in opdracht van het ministerie van VROM, veegmonsters en rookmonsters, zware metalen lichte verhoging	**BZK-extern-160500-0193**
11:00	ministerieel beleidsteam NCC, Den Haag			passage over asbest in brief aan Tweede Kamer verplaatsen: geen hoofdprobleem	BZK-intern -0190
13:00	RCC, Hengelo	voorlichting RCC	voorlichting GCC	het RCC vraagt het GCC aandacht te schenken aan publieksinformatie over milieuaspecten bij schoonmaken van de woningen	RCC-intern- -0079
15:30			RCC, OT	asbest problematiek voor nazorg is een actiepunt voor de GGD	RCC-intern-160500-0078
17:30	GCC, kamer 77	BMD	GCC, BT	regionale brandweer onderzoekt asbest in vrijgegeven gebieden	GCC-intern-160500-0066
19:48	GCC, kamer 73		GCC, OT	in algemene bewoordingen komt er een bulletin voor alle hulpverleningsdiensten met info over gezondheidsrisico's ten aanzien van asbest	GCC-intern-160500-0054
21:35	GCC, kamer 77	GCC	landelijk publiek/ hulpverleners	persbericht met conclusies dat er geen gezondheidsrisico's bestaan	GCC-intern-160500-0066

Tijd	Plaats	Van entiteit	Naar entiteit	Omschrijving	Bronid
21:35	GCC, kamer 77	Tempelman (TNO/MEP)	GCC, BT	onderzoek asbest RCC door RIVM: het asbestgevaar is verwaarloosbaar, geldt ook voor zware metalen, geen gezondheidsrisico's	GCC-intern-160500-0066
22:00	Hilversum	NOS journaal	landelijk publiek	gevaar voor asbestverspreiding	NOS-extern-160500-0016 NOS-extern-160500-0028
00:00	17 mei				
05:30	GCC, kamer 77	voorlichting GCC	GCC, BT	brief burgers gemaakt over asbest *Wat is de inhoud van deze brief, aan welke doelgroep is de brief gericht en hoe is deze verspreid? (gemeente)*	GCC-intern-170500-0067
08:00	GCC, kamer 77	wethouder Koopmans	GCC, BT	herziene versie info gevaarlijk stoffen in de maak: 9:00 uur klaar in verband met persconferentie	GCC-intern-170500-0067
13:08	middageditie Hilversum	NPS/VARA	landelijk publiek	er is asbest en mogelijk ook cadmium vrijgekomen: is er behoefte aan gezondheidsonderzoek?	NAA-extern-0232
16:30	gemeentehuis	GCC	media/ landelijk publiek	uit de oude woningen kan asbest zijn vrijgekomen, er is geen asbest gemeten in buitenring rampgebied, info over in welke woningen asbest voorkomt bij woningcorporatie	**GEN-extern-170500 1630-0102**
00:00	18 mei				
12:20	GCC, kamer 73	hulpverlener	GCC, OT	hulpverlener meldt dat mensen bellen omdat er nog steeds asbest ligt	GCC-intern-180500-0056
19:30	Amsterdam	SBS	landelijk publiek	mensen van het RIT blijken onvoldoende beschermd te werken, aldus politiebond en Arbeidsinspectie, er worden geen of verkeerde kapjes gebruikt	SBS-extern-0234 INM-intern-0235 INM- intern-0236
21:30	GCC, kamer 77	voorlichting	GCC, BT	voorlichting overlegt met deskundige, op 19/5 voorstel klaar. Zoeken naar goed moment voor publikatie *Om welk voorstel gaat het hier exact? (gemeente)*	GCC-intern-180500-0068
21:30	GCC, kamer 77	BMD	GCC, BT	als er geen asbest meer ligt, krijgen mensen gelegenheid op plek te kijken, daarna wordt gestart met ruimen, hierover moet goed gecommuniceerd worden	GCC-intern-180500-0068
00:00	19 mei				
08:00	GCC, kamer 77	loco-burgemeester	GCC, BT	lijn persbericht asbest: momentopname, nieuwe situaties door werkzaamheden	GCC-intern-190500-0069
08:00	GCC, kamer 77	politie	GCC, BT	ME draagt in veilig verklaard gebied geen mondkapjes om mensen niet te verontrusten	GCC-intern-190500-0069

Tijd	Plaats	Van entiteit	Naar entiteit	Omschrijving	BronId
12:00	GCC, kamer 77		GCC, BT	brief Arbeidsinspectie over mondkapjes in media: als we uit voorzorg extra beschermende maatregelen nemen is de vraag waarom we niet eerder dit besluit hebben genomen	GCC-intern-190500-0069
12:00	GCC, kamer 77	gemeentesecretaris	GCC, BT	voorlichting, BMD, pol, BRW en GGD overleggen vooraf voordat brief over voorzorgsmaatregel asbest naar buiten gaat	GCC-intern-190500-0069
18:00	Hilversum	NOS	landelijk publiek	journaaluitzending: aankondiging inrichting gezondheidscentrum in Enschede; hoogleraar sociale geneeskunde 5.1.2e aan het woord	NOS-extern-100500-0019 NOS-extern-190500-0031 **NOS-extern-0037** NAA-extern-0232
22:00	GCC, kamer 77	voorlichting GCC	GCC, BT	concepttekst reactie Arbeidsinspectie en asbest: wat we naar buiten brengen moet weloverwogen zijn in overleg met het beleidsteam, de tekst wordt daarom niet vastgesteld	GCC-intern-190500-0069
00:00	20 mei				
11:00	GCC, kamer 77		GCC, BT	pers blijft terugkomen op asbest: Arbeidsinspectie stelt uit voorzorg zwaardere bescherming voor, er zijn geen argumenten dus wordt huidige regime gehandhaafd, meer maatregelen zorgen wellicht voor onrust	GCC-intern-200500-0070
11:00	GCC, kamer 77	voorlichting GCC	GCC, BT	besluit over asbest: persbericht wordt aangepast op verzoek van de brandweer, daarna circuleren, maar wordt nog niet verspreid	GCC-intern-200500-0070
15:15	GCC, kamer 73		GCC, OT	informatiebrief gekregen voor hulpverleners over asbest, brief verspreiden als nieuwsbrief *Is deze nieuwsbrief verspreid? (gemeente)*	GCC-intern-200500-0058
00:00	21 mei				
00:00	22 mei				
09:00	Regionale Brandweer Twente	Woordvoerder Regionale Brandweer Twente	GCC	er moeten door het GCC permanent Personal Air Sampling (PAS)-metingen worden uitgevoerd, onduidelijk of dat nu gebeurd advies: regie werkzaamheden, moet bij bouw- en milieudienst liggen, 1 manager inclusief voorlichtingskanten geen duidelijke regie over wat in rampgebied gebeurd, veiligheid RIT mensen; wie regie? bij deskundigen die ter plekke zijn geweest bestaat de indruk dat niet alles volgens de regels gebeurd	**BRW-220500-0226**
09:10	GCC, kamer 73		GCC, OT	het is op dit moment onduidelijkheid waar de grenzen van het asbestgebied lopen, men probeert een actuele kaart te krijgen	GCC-intern-220500-0060

Tijd	Plaats	Van entiteit	Naar entiteit	Omschrijving	BronId
11:18	GCC, kamer 73		GCC, OT	BMD heeft in kaart gebracht welke gebieden asbestverdacht zijn en de delen die preventief vastgelegd zijn	GCC-intern-220500-0060
00:00	23 mei				
11:45	GCC, kamer 73	GCC, OT	BMD	uitslag asbest onderzoek moet duidelijk worden	GCC-intern-230500-0061
11:58	GCC, kamer 73	BMD	GCC, OT	CTPI is asbestvrij	GCC-intern-230500-0061
15:00	interdepartementaal beleidsteam NCC-BZK			over asbestmetingen dient een heldere tekst te komen in brief naar de Tweede Kamer, BZK verzorgt communicatie en voorstel	BZK-intern- 0190
16:00	GCC, kamer 73		GCC, BT	bewoners die morgen in het binnengebied komen krijgen een briefje waarop staat wat zij wel en niet mogen en aan welke eventuele andere voorwaarden zij zich moeten houden. Dit briefje wordt morgen ter goedkeuring aan de burgemeester voorgelegd.	GCC-intern-230500-0073
16:00	GCC, kamer 77	GCC	GCC, BT	burgemeester wil niets weten van beschermende maatregelen: gebied is toch veilig?!	GEN-intern-230500-0225
00:00	24 mei				
08:10	GCC, kamer 73		GCC, OT	cameraploeg is onbeschermd tegen asbest in het rampgebied aan het filmen, pakken ter beschikking gesteld	GCC-intern-240500-0062
11:00	Arbeidsinspectie dwingt beschermende maatregelen te nemen bij rondrit GCC, kamer 73	burgemeester	GCC, BT	mensen krijgen vanmiddag: mondkapjes; beschermende overalls en schoensloffen tijdens rondrit	GCC-intern-240500-0074
16:00	Enschede	GCC	media/ landelijk publiek	asbestgevaar bij bezoek verwaarloosbaar	**GEN-extern-240500 1600-0114**
16:00	gemeentehuis	GCC	media/ landelijk publiek	toch maatregelen vanwege arbo en geen onderscheid met bewoners	**GEN-extern-240500 1600-0114**

2.3 Huisvesting, opvang en materiële ondersteuning

Tijd	Plaats	Van entiteit	Naar entiteit	Omschrijving	BronId
00:00	13 mei				
18:00	Hilversum	RTL	landelijk publiek	televisieregistratie in de Diekmanhal	RTL-extern-0233 INM-intern-0235
18:41	Amsterdam	SBS	landelijk publiek	beelden van de Diekmanhal	SBS-extern-0234 INM-intern-0235 INM-intern-0236
18:25	GCC kamer 71			opening Diekmanhal opvangplaats voor slachtoffers	GEN-intern- 0201
19:10	RCC, Hengelo			opvang slachtoffers en familie geregeld te Enschede in Dish-hotel	RCC-intern-130500-0075
19:10	RCC, Hengelo			Hangar 9 vliegbasis Twente ingericht als aula	RCC-intern-130500-0075
19:35	GCC, kamer 77	loco-burgemeester	GCC, BT	contact gehad met overste Kustner: opvangcapaciteit loopt vol, andere accommodatie? *Overste Kustner was op dat moment op vliegbasis Twente; wat was precies zijn rol?*	GCC-intern-130500-0063
20:50	GCC, kamer 77	DMO	GCC, BT	de opvang van slachtoffers is op dit moment goed geregeld	GCC-intern-130500-0063
20:55	GCC kamer 71	GCC, voorlichting	GCC	vraag naar meer informatienummers en wanneer kan men het gebied weer in? *Wat is het probleem precies? (Gemeente)*	GEN-intern- 0201
21:00	RCC Hengelo		GCC, BT	foutief bericht in pers over aula: het bericht door de pers omtrent Hangar 9 is rechtgezet *Wat was het foutieve bericht precies? (Gemeente) Zie ook item 19.10uur*	RCC-intern-130500-0075
21:05	GCC kamer 71		GCC	vraag om tolken in Diekmanhal; geregeld via Tolkencentrum: de tolken zijn onderweg	GEN-intern- 0201
21:21	Den Haag		VWS	mensen melden dat ze straat niet in mogen terwijl deze niet bekend is als onderdeel van het rampgebied	VWS-intern-130500-0206
21:30	GCC, kamer 77	politie	GCC, BT	identificatie doden gebeurd op rampplek, daarna worden lichamen overgebracht naar hangar 9	GCC-intern-130500-0053
22:00	Hilversum	NOS	landelijk publiek	shots van opvang van de mensen in de Diekmanhal	NOS-extern-130500-0013 NOS-extrn-130500-0025 NAA-extern-0232

Tijd	Plaats	Van entiteit	Naar entiteit	Omschrijving	BronId
22:00	RCC, Hengelo		RCC	mensen die geen huis meer hebben worden verwezen naar de Diekmanhal	RCC-intern-130500-0075
22:15	GCC kamer 71	burgemeester	GCC	hoeveel mensen in Diekmanhal? 250 doorgegeven *Door wie is dit aantal doorgegeven? (gemeente)*	GEN-intern- 0201
23:00	GCC kamer 71		GCC	politie en voorlichter naar Diekmanhal gestuurd *Wat is hiervan de aanleiding en met welke opdracht zijn zij naar de Diekmanhal gestuurd? (gemeente)*	GEN-intern- 0201
23:20	GCC, kamer 73	hoofd voorlichting gemeente Enschede	GCC, OT	telefoontje 5.1.2e mensen die buiten het afgezette gebied wonen mogen ook niet terug naar hun woning *Wie is* 5.1.2e *(gemeente)*	GCC-intern-130500-0051
00:00	14 mei				
00:30	kamer 77 GCC	DMO	GCC, BT	morgen vanaf 08:00 Stadsbank Oost open voor verstrekken voorschot	GCC-intern-140500-006
00:30	GCC, kamer 77	hoofd voorlichting gemeente Enschede	GCC, BT	pers vraagt alsmaar om de Diekmanhal te mogen betreden	GCC-intern-140500-0064
02:28	Enschede	RTV Oost	bevolking Enschede	aan slachtoffers met open wonden wordt een oproep gedaan een tetanusprik te halen in het ziekenhuis	**RTV-extern-0119**
07:00	GCC, kamer 77	GGD coördinator	GCC, BT	huisartsen en apothekers zijn geactiveerd om verloren medicatie van slachtoffers te verstrekken	GCC-intern-140500-0064
07:00	GCC, kamer 77	MDO	GCC, BT	doel: eind middag iedereen uit Diekmanhal naar ordentelijk onderkomen	GCC-intern-140500-0064
07:00	GCC, kamer 77	plv. commandant Gemeentelijke brandweer	GCC, BT	wordt gewerkt aan inventarisatie onbewoonbare huizen	GCC-intern-140500-0064
07:30	Enschede	Tubantia	bevolking van Enschede / landelijk publiek	overleg tussen gemeente en verzekeraars om aparte telefoonlijnen open te stellen	**BZK-extern- -0123**
08:00	Enschede	GCC	media/ landelijk publiek	381 mensen hebben de nacht doorgebracht in de Diekmanhal, 2000 mensen geëvacueerd	**GEN-extern-140500 0800-0085**
09:00	Hilversum	NOS journaal	landelijk publiek	400 huizen verwoest en 1000 beschadigd.	NOS-extern-140500-0014 NOS-extern-140500-0026

Tijd	Plaats	Van entiteit	Naar entiteit	Omschrijving	BronId
09:30	kamer 77 GCC	DMO	GCC, BT	match aan het maken met aanbod (200) huisvesting en behoefte (300)	GCC-intern-140500-0064
09:30	kamer 77 GCC	BMD	GCC, BT	vanaf 15 mei in persoon schade melden bij DMO, verzekeringsmensen zijn daar ook bij	GCC-intern-140500-0064
11:30	Enschede	GCC	media/ landelijk publiek	voor 250 à 300 mensen wordt onderdak gezocht in hotels etc. omdat zij niet bij familie of vrienden terecht kunnen	**GEN-extern-140500 1130-0115**
12:35	GCC, kamer 77	MDO	GCC, BT	veel drukte bij Diekmanhal, 13:00 uur matchlijsten huisvesting	GCC-intern-140500-0064
14:10	GCC, kamer 73		GCC,OT	mensen kunnen tot nader order niet terug naar hun woning in verband met de asbestrisico's	GCC-intern-140500-0052
14:20	GCC, kamer 73		GCC,OT	om 16.00 worden hekken geplaatst, tot die tijd komt niemand de buitenring binnen	GCC-intern-140500-0052
14:30	kamer 77 GCC	Wethouder Goudt	GCC, BT	pers belaagt woningbouwcorporaties: verhaal binnen/buitenring zoals eerder genoemd *(wat wordt bedoelt met 'zoals eerder genoemd'? Zie rode lijn Ontruiming en Verordening 14 mei 14.30 uur en verder*	GCC-intern-140500-0064
15:30	Enschede	GCC	media/ landelijk publiek	aangeboden hulpgoederen worden bij Transportbedrijf Polman verzameld, van waaruit verdere logistiek wordt geregeld	**GEN-extern-140500 1530-0118**
16:10	Enschede	GCC	media/ landelijk publiek	100 mensen van Diekmanhal naar vakantiewoningen	**GEN-extern-140500 1610-0116**
16:45	GCC kamer 71	GCC kamer 71	Diekmanhal	doorgegeven dat de buitenring niet vrijkomt, klaar maken voor de tweede nacht	GEN-intern- 0201
17:00	Enschede	GCC	media/ landelijk publiek	de buitenring wordt niet vrijgegeven (ondanks andere berichten) omdat eerst het mogelijke gevaar van asbest moet worden onderzocht	**GEN-extern-140500 1700-0117**
18:50	Enschede	RTV Oost	bevolking Enschede	wethouder Althof spreekt over 400 verwoeste woningen en duizend beschadigde woningen	**RTV-extern-0119**
19:10	GCC kamer 71			foutje in persbericht ten aanzien van opslag meubels (opslag meubels is in Hengelo in plaats van in Enschede)	GEN-intern- 0201
22:44	GCC, kamer 73		GCC,OT	op teletekst staat dat buitengebied morgen wordt vrijgegeven, dat is niet zo. Onmiddellijk rectificeren *Is dit gerectificeerd en op welk tijdstip? (gemeente)*	GCC-intern-140500-0052
00:00	15 mei				
05:00	Enschede	GCC	media/ landelijk publiek	verzoek geen kleding aanbieden	**GEN-extern-150500 0500-0088**

Tijd	Plaats	Van entiteit	Naar entiteit	Omschrijving	Bronid
07:30	GCC, kamer 77		GCC	buitenring vrij, in de loop van de ochtend mededelingen hierover	GCC-intern-150500-0065
07:30	Enschede	Tubantia	bevolking van Enschede / landelijk publiek	inrichting door woningbouwcorporatie ter beschikking gestelde huurwoningen gestart door militairen	**BZK-extern- -0123**
07:30	Enschede	Telegraaf	landelijk publiek	verbond van verzekeraars heeft gemeld dat de meeste gedupeerden de schade vergoed krijgen	**BZK-extern- -0123**
07:30	Enschede	Tubantia	bevolking van Enschede / landelijk publiek	veel gebruik van informatienummer 0800-1100, in 24 uur 9000 bellers	**BZK-extern- 0124**
07:30	Enschede	Tubantia	bevolking van Enschede / landelijk publiek	financiële eerste hulp voor slachtoffers aangeboden door Stadsbank	**BZK-extern- 0124**
07:30	Enschede	Tubantia	bevolking van Enschede / landelijk publiek	verslag over financiële eerste hulp slachtoffers door Stadsbank Oost	**BZK-extern- -0123**
07:30	Enschede	Rotterdams dagblad	landelijk publiek	verwachting van verzekeraars is dat de materiële schade in de meeste gevallen is gedekt	**BZK-extern- -0123**
08:00	Enschede	GCC	media/ landelijk publiek	zodra het mogelijk is kunnen de bewoners in de zogenaamde buitenste ring van het rampgebied weer betrekken. Een terugkeerplan voorziet in een zorgvuldige begeleiding. *Is dit plan al gemaakt? (gemeente)*	**GEN-extern-150500 0800-0089**
08:20	GCC, kamer 73		GCC, OT	speciaal nummer instellen voor bewoners die hun huizen mogen betreden en vragen hebben over gas, water en licht. Zij krijgen een briefje, ook in Turks en Marokkaans	GCC-intern-150500-0053
08:45	RCC, Hengelo	voorlichting RCC	voorlichting GCC	aandacht voor asbestvoorlichting over het vrijgeven van de buitenring voor bewoners, bezoekers etc	RCC-intern-150500-0077
09:00	RCC, Hengelo	brandweer	RCC, OT	bewoners die in de loop van de dag de buitenring betreden, krijgen een protocol uitgereikt	RCC-intern-150500-0077
09:40	GCC, kamer 77		GCC	vanaf 18:00 uur zal de buitenring helemaal vrij worden gegeven, er wordt een brief uitgereikt aan bewoners over problemen met gas, water en licht	GCC-intern-150500-0065
10:00	GCC, kamer 73		GCC, OT	doorgegeven aan sociale dienst dat het tijdstip van vrijgeven buitenring niet genoemd mag worden	GCC-intern-150500-0053
10:00	stafafdeling communicatie politie Twente	politie Twente	hulpverleners	nieuwsbrief, vrijgeven buitenring, verkeersplan, doden en gewonden, stickerregeling aannemers	**POL-intern-150500 1000-0152**
10:50	GCC, kamer 73	fractie assistent Groen Links	GCC, OT	vraagt of de winkels open mogen? Mogen open, wel blijft afzetting zo staan	GCC-intern-150500-0053

Tijd	Plaats	Van entiteit	Naar entiteit	Omschrijving	BronId
11:32	Enschede	RTV Oost	bevolking Enschede	aantal bewoners teruggekeerd naar woning (via via vernomen dat verbod is opgeheven) *Hoe en van wie hebben deze bewoners dit gehoord? (gemeente)*	**RTV-extern-0119**
11:40	GCC, kamer 77	politie	GCC	lijst personen buitenring komt om 14:00 uur vrij, dit mag nog niet naar de pers	GCC-intern-150500-0065
11:40	GCC, kamer 77	politie	GCC	er bestaat veel verwarring over de uitspraak van wethouder Buursink over het tijdstip voor het openen van de buitenring Politie en communicatie zoeken uit hoe dit kan en wat dit voor gevolgen heeft *Wat heeft wethouder Buursink exact gecommuniceerd? (wethouder Buursink)*	GCC-intern-150500-0065
11:51	GCC, kamer 73		GCC, OT	er zijn nog problemen met het plaatsen van de hekken, om 15:00 uur wordt de buitenring vrijgegeven	GCC-intern-150500-0053
13:09	middageditie Hilversum	NPS,VARA	landelijk publiek	studiointerview met 5.1.2e emeritus hoogleraar rampengeneeskunde VU: wat zijn eerste indrukken?	NAA-extern-0232
13:20	Enschede	RTV Oost	bevolking Enschede	buitenste ring open voor bewoners *Waar heeft RTV Oost deze informatie vandaan (officieel is dit pas om 14:00 bekend gemaakt)? (RTV Oost)*	**RTV-extern-0119**
14:00	opening buitenring gemeentehuis	gemeente	media/ landelijk publiek	binnenring afgesloten, politie surveilleert	**GEN-extern-150500 1340-0091**
14:00	opening buitenring gemeentehuis	gemeente	media/ landelijk publiek	buitenring vanaf 15:00 u uitsluitend bewoners, vanaf 16:00 pers	**GEN-extern-150500 1340-0091**
17:00	Enschede	NRC	landelijk publiek	niet alle getroffenen tevreden met vervangende woonruimte	**BZK-extern- -0123**
17:36	2 vandaag Hilversum	EO	landelijk publiek	portret van families op zoek naar nieuwe huisvesting	NAA-extern-0232
18:00	Hilversum	NOS journaal	landelijk publiek	bewoners bezoeken rampgebied (exclusief binnenring), bewoners buitenring mogen weer naar huis	NOS-extern-150500 0015 NOS-extern-150500-0027
20:00	Hilversum	NOS journaal	landelijk publiek	invullen van schadeformulieren door slachtoffers	NOS-extern-150500 0015 NOS-extern-150500-0027
20:00	Hilversum	NOS journaal	landelijk publiek	interview met 5.1.2e van Verbond van verzekeraars, meeste schade is gedekt	NOS-extern-150500-0015 NOS-extern-150500-0027
21:30	Enschede	gemeente	media/ landelijk publiek	info huisvesting op website woningcorporatie	**GEN-extern-150500 2130-0094**
22:00	Enschede	RTV Oost	bevolking Enschede	bewoners buitenste ring keren terug	RTV-extern-0120 RTV-extern-0121

Tijd	Plaats	Van entiteit	Naar entiteit	Omschrijving	BronId
23:40	GCC, kamer 77	DMO	GCC, BT	in de Diekmanhal is een harde kern die alle huisvestingsmogelijkheden afwijst, hen wordt duidelijk gemaakt dat de opvang in de Diekmanhal wordt afgebouwd	GCC-intern-150500-0065
00:00	16 mei				
00:00	Enschede	GCC	media/ landelijk publiek	er is geen behoefte meer aan huisraad, wel tv's	GEN-extern-160500 0000-0095
00:00	Enschede	GCC	media/ landelijk publiek	80 mensen zullen de nacht doorbrengen in Diekmanhal	GEN-extern-160500 0000-0095
07:30	Enschede	Financieel dagblad	landelijk publiek	verzekeraars verwachten schade tot half miljard, normale brandpolis dekt explosieschade	BZK-extern- 0124
07:30	Enschede	Fin. Dagblad	landelijk publiek	nog geen vervangende woonruimte voor alle getroffenen	BZK-extern- 0124
07:30	Enschede	Fin. Dagblad	landelijk publiek	ondernemers kunnen met vragen terecht bij centraal telefoonnummer 0800 0235328	BZK-extern- 0124
07:30	Enschede	Trouw	landelijk publiek	servicenummer 08000407 geopend door KPN voor bedrijven en particulieren met betrekking tot telecomverbindingen	BZK-extern- -0123
07:30	Enschede	Trouw	landelijk publiek	opening meldpunt gedupeerden door gemeenten	BZK-extern- -0123
07:30	Enschede	Algemeen Dagblad	landelijk publiek	reactie kabinet op catastrofe, evt. financiële ondersteuning, nazorg en medische hulp en inventarisatie vuurwerkopslagplaatsen	BZK-extern- -0123
7:30	Enschede	Tubantia	landelijk publiek / bevolking Enschede	gestart met herhuisvesting van minder urgente slachtoffers. Aan huizen geen gebrek, deze zijn door woooncorporaties uit buurgemeenten aangeboden	BZK-extern- 0124
7:30	Enschede	Tubantia	landelijk publiek / bevolking Enschede	op 15 mei al 1500 schadeclaims binnengekomen bij het gezamenlijke telefoonnummer van de verzekeraars	BZK-extern- 0124
08:45	sluiten Diekmanhal GCC, kamer 71	Diekmanhal	GCC,	vandaag beslissen dat Diekmanhal dicht gaat, zachte dwang uitoefenen, bulletin verspreiden, woningbouwvereniging moet garanderen dat voldoende huizen ter beschikking staan	GEN-intern 0201
09:00	brief min. BZK aan TK TK	BZK	TK	gemeente kan voor acute financiële nood bijzondere bijstand verlenen, kabinet bereid tot extra bijdrage, bewoners buitenste ring vanaf maandag weer naar huis, 400 woningen verwoest, 1000 woningen beschadigd, tijdelijke huisvesting geregeld, nog 80 mensen in Diekmanhal	BZK-extern-160500-0193
09:20	GCC, kamer 71	Diekmanhal	GCC	belangrijkste vraag slachtoffers: kan ik mijn huis niet even in?	GEN-intern 0201
09:30	GCC, kamer 71	GCC	Diekmanhal	besluit ontruiming Diekmanhal is gevallen: voorlichter komt ter plekke aan slachtoffers toelichten namens rampenstaf	GEN-intern 0201

Tijd	Plaats	Van entiteit	Naar entiteit	Omschrijving	Bronid
16:47	GCC, kamer 71	politie	bewoners	politie vertelt aan inwoners dat ze vanavond niet binnen worden gelaten.	GCC-intern-160500-0054
17:30	GCC, kamer 77	DMO	GCC	opvang Diekmanhal zal vandaag vanaf 18:00 uur worden beëindigd, officieel wordt dit per persbericht gecommuniceerd	GCC-intern-160500-0066
20:00	Enschede	GCC	media/ landelijk publiek	oproep aan studenten die op de universiteit worden gehuisvest, zij worden verzocht zich te melden bij huisvestingszaken	**GEN-extern-160500 2000-0098**
20:00	Enschede	GCC	media/ landelijk publiek	Diekmanhal 18 00u dicht	**GEN-extern-160500 2000-0098**
22:37	NOVA Hilversum	NPS/VARA	media/ landelijk publiek	problemen bij vervangende woonruimte voor getroffenen	NAA-extern-0232
22:41	GCC, kamer 73	alg commandant 5.1.2e	GCC,OT	er zijn woningen vrijgegeven die vallen binnen gesloten gebied	GCC-intern-160500-0054
22:47	GCC, kamer 73		GCC,OT	sector 2 is uur later dan voorzien vrijgegeven, oorzaak: onduidelijkheid bij mobiele eenheid over uitgezonderde panden *Hoe is deze onduidelijkheid ontstaan? (gemeente, politie)*	GCC-intern-160500-0054
00:00	17 mei				
07:00	Hilversum	NOS	landelijk publiek	geld op giro 777 stroomt binnen, fractievoorzitters zeggen financiële hulp toe	RTL-extern-0233 INM-intern-0235
07:30	Enschede	Telegraaf	landelijk publiek	regering stort extra geld in fonds bijzondere bijstand voor de opvang van slachtoffers	**BZK-extern- 0124**
07:30	Enschede	Alg. Dagblad	landelijk publiek	stadsbank verstrekt rampuitkering	**BZK-extern- 0124**
07:30	Enschede	Tubantia	bevolking van Enschede/ landelijk publiek	verzekeraars versoepelen regels schade	**BZK-extern- 0124**
11:55	GCC kamer 71	Diekmanhal	GCC, kamer 71	mensen weten niet wat met inboedel van huizen die ontruimd zijn/worden gebeurt. Diekmanhal stuurt mensen naar DMO	
13:00	gemeentehuis	GCC	media/ landelijk publiek	kledingbeurs in Diekmanhal, inzameling van alle gebruikte goederen staat stop en er zijn 1278 overbruggingsuitkeringen ter waarde van 1,5 miljoen gulden verstrekt	**GEN-extern-170500 1300-0101**
14:10	GCC, kamer 73		GCC,OT	afspraak is dat gebied 4 om 15:30 wordt vrijgegeven	GCC-intern-170500-0055
16:00	Hilversum	NOS	landelijk publiek	journaaluitzending: inrichten van callcenter in een bouwkeet door vereniging van aannemers, gedupeerden kunnen daar terecht voor hulp bij herstel	NOS-extern-170500-0018 NOS-extern-170500-0030 NAA—extern-0232

Tijd	Plaats	Van entiteit	Naar entiteit	Omschrijving	BronId
16:09	GCC, kamer 73	wethouder Buursink	GCC,OT	wethouder is boos op politie omdat zij mensen tegenhouden die naar binnen mochten. Dit komt door vertraging door de BMD *Wat is de roden van de vertraging? (gemeente)*	GCC-intern-170500-0055
16:30	Enschede	GCC	media/ landelijk publiek	oproep cliënten schuldhulpverlening van binnengebied	**GEN-extern-170500 1630-0102**
16:30	Enschede	GCC	media/ landelijk publiek	rectificatie: meubels niet naar vliegbasis maar naar Diekmanhal	**GEN-extern-170500 1630-0102**
16:30	Enschede	GCC	media/ landelijk publiek	stichting Salvage heeft waardevolle spullen binnenring weggehaald	**GEN-extern-170500 1630-0102**
17:00	Enschede	NRC	landelijk publiek	slachtoffers in acute financiele nood kunnen bijzondere bijstand van de gemeente krijgen. Kabinet heeft daarvoor extra geld beschikbaar gesteld	**BZK-extern-0125**
17:00	Enschede	NRC	landelijk publiek	woningcorporaties kunnen ruim 600 woningen beschikbaar stellen	**BZK-extern-0125**
21:30	GCC, kamer 77	loco-burgemeester	GCC, BT	krimpen kerngebied en bijbehorend protocol. Mede naar aanleiding van communicatie problemen rondom openstelling heden *Wat zijn de problemen rondom communicatie? gemeente*	GCC-intern-170500-0067
00:00	18 mei				
7:30	Enschede	Trouw	landelijk publiek	reeks hulpacties uit binnen- en buitenland	**BZK-extern-0125**
7:30	Enschede	Telegraaf	landelijk publiek	MKB Nederland roept ondernemers op geen financieel voorstel van banken en verzekeraars te ondertekenen. MKB stelt collectieve belangenbehartiging voor	**BZK-extern-0125**
08:00	GCC, kamer 77	politie	GCC, BT	mensen die gebied in willen, hun huis willen aanraken, dierbare spullen willen weghalen, afstemmen met voorlichting GCC	GCC-intern-180500-0068
10:05	GCC, kamer 73	voorlichting	GCC, OT	aanpassen brief bewoners rampgebied: over plunderingen en de mogelijkheid dat Salvage nog spullen uit het huis heeft kunnen halen	GCC-intern-180500-0056
10:10	GCC, kamer 73	Rob Kruit	GCC, OT	hoe weten teruggekeerde bewoners of spullen weg zijn door plunderingen of Salvage. lijst Salvage wordt opgevraagd	GCC-intern-180500-0056
12:00	GCC, kamer 77		GCC, BT	protocol openstelling nog niet goed: gebied is open voordat hier bekend is politie. om 12:05 uur wel op internet geweest en besproken met voorlichting *Wat is er niet goed aan het protocol openstelling of de communicatie ervan? gemeente*	GCC-intern-180500-0068

Tijd	Plaats	Van entiteit	Naar entiteit	Omschrijving	BronId
12:00	GCC, kamer 77	brandweer	GCC, BT	gebied ten westen Deurningerstraat en achter Grolsch wordt vrijgegeven	GCC-intern-180500-0068
12:00	Enschede	GCC	media/ landelijk publiek	weer gebied vrij vanaf 12.00u	**GEN-extern-180500 1200-0105**
17:30	Enschede	GCC	media/ landelijk publiek	financiële steun mensen rampgebied	**GEN-extern-180500 1730-0107**
21:30	GCC, kamer 77	BMD	GCC, BT	op 19 mei om12:00 uur is er een ontwerp-protocol voor tijdelijk onbewoonbare woningen	GCC-intern-180500-0068
23:00	Enschede	gemeente	media/ landelijk publiek	uitleg bijdrageregeling	**GEN-extern-180500 2300-0108**
00:00	19 mei				
7:30	Enschede	Alg Dagblad	landelijk publiek	mensen moeten tot drie maanden wachten op definitieve vervangende woonruimte, wel is gezorgd voor tijdelijke woonruimte	**BZK-extern-0125**
7:30	Enschede	Trouw	landelijk publiek	Enschede krijgt 7,5 miljoen uit Nationaal rampenfonds onder meer voor herhuisvesting slachtoffers	**BZK-extern-0125**
09:25	GCC, kamer 73	gemeentesecretaris	GCC, OT	het vrijgeven van panden gisteravond is herroepen, dit geeft problemen met de bewoners *Wat is de reden van het herroepen? (gemeente)*	GCC-intern-190500-0057
10:17	GCC, kamer 73	de heer Dop	GCC, OT	kortgeding Finish, willen pand in om administratie op te halen. Kort geding proberen te voorkomen	GCC-intern-190500-0057
11:50	werkzaamheden Salvage GCC, kamer 73	Bouw & Milieudienst	GCC, OT	bewoners melden dat Salvage hun huis niet mag betreden. Als de bewoner dat niet wil mag dat niet	GCC-intern-190500-0057
15:40	GCC, kamer 73	5.1.2e	GCC, OT	gebied E kan vrijgegeven worden	GCC-intern-190500-0057
19:00	Enschede	GCC	media/ landelijk publiek	bijna gehele gebied vrijgegeven	**GEN-extern-190500-1900-109**
22:00	GCC, kamer 77	voorlichting	GCC, BT	voorlichting zit dringend verlegen om lijst adressen, mensen in nieuwe woningen. BAZ gaat hiermee aan de slag	GCC-intern-190500-0069
00:00	20 mei				
7:30	Enschede	Trouw	landelijk publiek	mensen moeten binnen 3 maanden weer een huis hebben	**BZK-extern-0125**
11:00	GCC, kamer 77	BMD	GCC, BT	5.1.2e willen bij bedrijf, politie en brandweer hebben nog geen uitsluitsel gegeven. burgemeester moet officieel toestemming geven. het mandaat wordt echter bij de diensten gelegd om een update beslissing te nemen	GCC-intern-200500-0070

Tijd	Plaats	Van entiteit	Naar entiteit	Omschrijving	BronId
11:00	GCC, kamer 77	BMD	GCC, BT	vrijgeven gebieden: mandaat ligt bij BMD, maar politie is leading	GCC-intern-200500-0070
16:02	GCC, kamer 73	Post	GCC, OT	politie wordt nog steeds gebeld met vragen, o.a. door bewoners die al in huis zitten en spullen missen: doorverwijzen naar Salvage	GCC-intern-200500-0058
17:00	Enschede	Enschede	NRC	verzekeraars houden bij bepalen uit te keren bedrag geen rekening met bijdrage uit rampenfonds	**BZK-extern-0125**
19:30	Amsterdam	SBS	landelijk publiek	benefietuitzending: interview met directeur woningcorporatie	SBS-**extern-0234**
00:00	21 mei				
17:00	Enschede	GCC	media/ landelijk publiek	na afronden van de werkzaamheden door het RIT zal de gemeente met een plan komen voor het ontruimen van deze panden, inwoners worden hierbij betrokken.	**GEN-extern-210500 1700-0111**
18:40	GCC, kamer 73		GCC, OT	brief terugkerende bewoners C, 3B en 3C klaar	GCC-intern-210500-0059
00:00	22 mei				
09:00	GCC, kamer 75	BAZ	GCC, BT	in de loop van de dag zullen de bestanden van eigenaren/bewoners worden gekoppeld aan nieuwe adressen	GCC-intern-220500-0072
09:00	GCC, kamer 75	BMD	GCC, BT	er wordt bij de sloop geen steen verplaatst zonder de bewoners te informeren.	GCC-intern-220500-0072
09:00	GCC, kamer 75	BMD	GCC, BT	er komt een apart plan voor herhuisvesting en doorstart van bedrijven	GCC-intern-220500-0072
10:10	Kamer 73		GCC, OT	er komen steeds meer telefoontjes binnen van mensen die bij de woningen willen	GCC-intern-220500-0060
13:35	Kamer 73		GCC, OT	vanaf 16:00 uur kan gebied 3B en 3C worden vrijgegeven, aanpassing noodverordening	GCC-intern-220500-0060
16:06	Kamer 73	CTPI	GCC, OT	gemeente is gestopt met werkzaamheden aan hek, waardoor gebieden 3B en 3C nog niet vrijgegeven kunnen worden	GCC-intern-220500-0060
17:05	Kamer 73		GCC, OT	vrijgave panden aan de Boddenkampsingel	GCC-intern-220500-0060
20:35	Kamer 73		GCC, OT	bewoners Schurinkweg 59 geven aan niet in hun huis te mogen, mogelijk hek verkeerd geplaatst want de woning was 21/5 al vrijgegeven	GCC-intern-220500-0060
21:05	Kamer 73		GCC, OT	woningen Schurinkweg oneven nummers vrijgegeven, de bewoner op nr. 59 wordt persoonlijk teruggebeld	GCC-intern-220500-0060
00:00	23 mei				
7:30	Enschede	Alg. Dagblad	landelijk publiek	Mans belooft bewoners binnenring dat ze nog deze week hun huis kunnen bekijken.	**BZK-extern-0125**

Tijd	Plaats	Van entiteit	Naar entiteit	Omschrijving	BronId
7:30	Enschede	Financieel Dagblad	landelijk publiek	ondernemer 5.1.2e eist voor de rechter toegang tot zijn bedrijf 5.1.2e	**BZK-extern-0125**
09:00	GCC, kamer 73	brandweer	GCC, BT	gebied C komt definitief vrij, op enkele uitzonderingen na	GCC-intern-230500-0073
17:00	Enschede	NRC	landelijk publiek	onbekend aantal mensen heeft misbruik gemaakt van de financiële regelingen die in Enschede zijn getroffen: burgemeester stelt onderzoek in.	**BZK-extern-0125**
17:03	kamer 73	BAZ	GCC, OT	lijst met verblijfplaatsen mensen uit rampgebied beschikbaar	GCC-intern-230500-0061
00:00	24 mei				
7:30	Enschede	Telegraaf	landelijk publiek	bij de verzekeraars zijn ongeveer 3500 claims ingediend	**BZK-extern-0125**
7:30	Enschede	Trouw/Telegraaf	landelijk publiek	schade Enschede zeker 600 miljoen	**BZK-extern-0125**
7:30	Enschede	Spits	landelijk publiek	bewoners binnenring mogen naar rampgebied	**BZK-extern-0125**
7:30	Enschede	Telegraaf	landelijk publiek	gezamenlijke acties radiostations levert 623.000 gulden op	**BZK-extern-0125**
08:00	Hilversum	NOS journaal	landelijk publiek	80 laatste gezinnen binnen een week onderdak (woningbouwverenigingen).	NOS-extern-240500-0024 NOS-extern-240500-0036
18:00	Hilversum	NOS journaal	landelijk publiek	bezoek burgemeester aan Informatie en Adviescentrum Slachtoffers (GG7GD), woningbouwverenigingen	NOS-extern-240500-0024 NOS-extern-240500-0036

2.4 Medische en psychische opvang en verzorging

Tijd	Plaats	Van entiteit	Naar entiteit	Omschrijving	BronId
00:00	13 mei				
16:43	Enschede	RTV Oost		een dode, meerdere gewonden, eerste noodopvang ingericht	**RTV-extern-0119**
18:00	Hilversum	RTL	landelijk publiek	gesprek met slachtoffer in Medisch spectrum Twente	RTL-extern-0232 INM-intern-0235
18:25	GCC kamer 71			opening Diekmanhal voor opvang van slachtoffers	GEN-intern- 0201
19:10	RCC, Hengelo			opvang slachtoffers en familie geregeld in Dish-hotel te Enschede	RCC-intern-130500-0075
19:35	GCC, kamer 77	loco-burgemeester	GCC, BT	uit contact met de overste Kustner blijkt dat de opvangcapaciteit vol loopt, er moet andere accommodatie worden gevonden *Overste* 5.1.2e *was op dat moment op vliegbasis Twente, wat was zijn rol? (vragen via LCI)*	GCC-intern-130500-0063
20:50	GCC, kamer 77	DMO	GCC, BT	opvang van slachtoffers is goed geregeld	GCC-intern-130500-0063
21:30	GCC, kamer 77	loco-burgemeester	GCC, BT	voorstel: morgen (14-5) bijeenkomst brandweerpersoneel, familie slachtoffers, de burgemeester en loco-burgemeester	GCC-intern-130500-0063
22:00	RCC, Hengelo			mensen die geen huis meer hebben, worden doorverwezen naar de Diekmanhal	RCC-intern-130500-0075
22:15	GCC kamer 77	DMO	GCC BT	er zijn 200 tot 250 mensen opgevangen in de Diekmanhal	GCC-intern-130500-0063
00:00	14 mei				
07:30	Enschede	Tubantia	bevolking van Enschede / landelijk publiek	melding van speciaal telefoonnummer	**BZK-extern- -0123**
09:30	GCC, kamer 77	GGD coördinator	GCC, BT	in de Diekmanhal wordt gevaccineerd tegen tetanus	GCC-intern-140500-0064
11:30	GCC, kamer 77	BAZ	GCC, BT	minister Borst bezoekt om 15:00 uur Enschede: zij wil graag aandacht voor zorg aan en van mensen en hulpverleners	GCC-intern-140500-0054
11:30	Enschede	GCC	media/ landelijk publiek	psychosociale opvang in Diekmanhal	**GEN-extern-140500 1130-0115**
13:00	Den Haag		VWS	overleg met minister over hulp bij Informatie- en adviescentrum, monitoren gezondheidssituatie via huisartsen	VWS-intern-140500-0207
13:15	Den Haag	Kranenburg (VWS)	Prof 5.1.2e	overleg over opzet Informatie- en Adviescentrum	VWS-intern-140500-0207
13:30	GCC, Kamer 77	Politie	GCC, BT	nogmaals oproep aan elders vertrokken mensen zich te melden in verband met vaststellen identiteit	GCC-intern-140500-0064

Tijd	Plaats	Van entiteit	Naar entiteit	Omschrijving	BronId
18:00	Hilversum	RTL	landelijk publiek	nieuwsuitzending: in de studio de heer 5.1.2e van Instituut Acute Geneeskunde, 5.1.2e vanuit Medisch Spectrum Twente	RTL-extern-0233 INM-intern-0235
00:00	15 mei				
05:00	Enschede	GCC	media/ landelijk publiek	het GCC herhaalt de oproep om iedereen met verwondingen een tetanusprik te laten halen in het ziekenhuis	GEN-extern-150500 0500-0088
07:30	Enschede	Alg. Dagblad	landelijk publiek	telefonische hulplijnen paraat voor schade en bijstand	BZK-extern- -0123
07:30	Enschede	Alg. Dagblad/ Telegraaf	landelijk publiek	5.1.2e prof. psychiatrie) adviseert oprichting Informatie- en adviescentrum en goede nazorg slachtoffers	BZK-extern- -0123
07:30	Enschede	Alg. Dagblad	landelijk publiek	overheid heeft geleerd van eerdere rampen aldus Minister Borst tijdens haar bezoek aan Enschede	BZK-extern- -0123
07:30	Enschede	Alg. Dagblad	landelijk publiek	toelichting op aard en rol van het CC van VWS, melding van de opening van telefoonlijnen, uitbreiding capaciteit en het aantal bellers (9000 in 24h)	BZK-extern- -0123
07:30	Enschede	Parool	landelijk publiek	psychische opvang hulpverleners opgestart	BZK-extern- -0123
07:30	Enschede	Tubantia	bevolking van Enschede / landelijk publiek	lokale huisartsenvereniging 5.1.2e trekt inzake psychische opvang vergelijking met Bijlmerramp. De huisartsenvereniging gaat contact zoeken met Amsterdamse collega's	BZK-extern- -0123
07:30	Enschede	Alg. Dagblad	landelijk publiek	vermelding van de oproep voor het halen van een tetanusprik	BZK-extern- -0123
08:00	interdepartementaal beleidsteam NCC, Den Haag			wel teksten over psychosociale zorg, maar geen overzicht van activiteiten van VWS op dat gebied	NCC-intern- 0187
13:40	Enschede	GCC	media/ landelijk publiek	nazorgplan in de maak vandaag meer info aan pers	GEN-extern-150500 1340-0091
17:00	Enschede	NRC	landelijk publiek	direct psychische hulp bieden aan hulpverleners en getroffenen	BZK-extern- -0123
17:15	Enschede	GCC	media/ landelijk publiek	telefoonnummer voor psychologische. + emotionele ondersteuning 24 per dag beschikbaar voor diverse doelgroepen, aparte lijn voor Turkse vrouwen	GEN-extern-150500 1715-0092
17:36	Hilversum	EO	landelijk publiek	studiointerview met advocaat 5.1.2e van vereniging letselschadeslachtoffers	NAA-extern-0232
18:15	RCC, Hengelo		RCC, OT	bericht binnengekomen: 6 busjes met bewoners en Riagg zouden bezoek brengen aan eerste ring	RCC-intern-150500-0077
18:55	RCC, Hengelo	burgemeester	RCC, OT	burgemeester voorziet probleem als hij busjes verbied het gebied in te gaan en geeft toestemming 6 busjes: er is geen weg terug: de Koningin is immers ook geweest	RCC-intern-150500-0077
20:00	Hilversum	NOS	landelijk publiek	Hoogleraar 5.1.2e houdt pleidooi voor het inrichten van een informatiecentrum voor slachtoffers voor de komende jaren	NOS-extern-150500 0015 NOS-extern-150500-0027 NOS-extern-0037

Tijd	Plaats	Van entiteit	Naar entiteit	Omschrijving	BronId
23:10	Hilversum	NOS	landelijk publiek	extra journaaluitzending; bewoners uit zwaarst getroffen deel mogen rampgebied met busjes in; reacties van bewoners na terugkeer	
00:00	16 mei				
07:30	Enschede	Telegraaf	landelijk publiek	professor 5.1.2e voorspelt ontstaan post traumatische stress stoornis bij getroffenen, pleidooi voor goede opvang en nazorg	BZK-extern- 0124
09:00	TK, Den Haag	min. BZK	TK	nazorg: VWS biedt hulp bij opzet. info centrum wordt ingericht met hulp VWS, ook voor langere tijd	BZK-extern-160500-0193
12:00	Enschede	GCC	media/ landelijk publiek	psychosociale hulp voor scholen, peuterzalen etc.	GEN-extern-160500 1200-0096
14:30	kamer 77 GCC	burgemeester	GCC, BT	er is slechte communicatie in Noord; de burgemeester is binnen een half uur beschikbaar om eventueel met brandweer en politie naar Noord te gaan *Waarom is de communicatie slecht?* *Is de burgemeester in Noord geweest? (gemeente)*	GCC-intern-160500-0066
15:30	RCC, Hengelo		RCC, OT	asbest problematiek voor nazorg is een actiepunt voor de GGD	RCC-intern-160500-0078
18:00	Hilversum	NOS journaal	landelijk publiek	premier Kok kondigt maatregelen af: goede medische en psychische nazorg, inloop- en informatiecentrum etc.	NOS-extern-160500-0016 NOS-extern-160500-0028
19:48	GCC, kamer 73		GCC OT	in algemene bewoordingen komt er een bulletin voor alle hulpverleningsdiensten met info over gezondheidsrisico's.	GCC-intern-160500-0054
20:34	Netwerk Hilversum	AVRO	landelijk publiek	bewoners onder begeleiding gebied in, gesprek bewoner en psychische begeleider	NAA-extern-0232
21:35	GCC, kamer 77	GCC	landelijk publiek /hulpverleners	persbericht met conclusies over gezondheidsrisico's	GCC-intern-160500-0066
	17 mei				
07:30	Enschede	Alg. Dagblad	landelijk publiek	VWS ondersteunt Enschede bij oprichting centrum voor psychologische nazorg	BZK-extern- 0124
07:30	Enschede	Tubantia	bevolking van Enschede / landelijk publiek	bewoners in busjes door getroffen gebeid gereden	BZK-extern- 0124
07:30	Enschede	Parool Rotterdams dagblad Fin. dagblad Tubantia	bevolking van Enschede / landelijk publiek	Turken zoeken steun bij elkaar	BZK-extern- 0124

Tijd	Plaats	Van entiteit	Naar entiteit	Omschrijving	BronId
07:30	Enschede	Tubantia	bevolking van Enschede / landelijk publiek	nazorg leert van eerdere rampen: langdurige beschikbaarheid van nazorg organiseren	**BZK-extern- 0124**
08:30	Enschede		GCC	944 gew. 40 ziekenhuis stijging door rapportage van huisartsen	**GEN-extern-170500 0830-0100**
10:00	stafafdeling communicatie politie Twente	politie Twentse	hulpverleners	nieuwsbrief: asbest geen gezondheidsrisico's, berichten arbeidsinspectie over asbestmaatregelen; doden vermisten, betreden binnenring onmogelijk	**POL-intern-170500 1000-0158**
13:08	middageditie Hilversum	NPS/VARA	landelijk publiek	er is asbest en mogelijk ook cadmium vrijgekomen: gezondheidsonderzoek nodig?	NAA-extern-0232
13:40	Den Haag	Ministerie BZK	VWS	minister van Boxtel wil na herdenkingsdienst minderheden spreken	VWS-intern-170500-0210
14:22	NCC, Den Haag	Ministerie BZK	NCC	voorlichting in Enschede verloopt stroef, coördinatie verloopt niet goed, met name richting allochtonen groepen: tekort aan tolken en hulpverleners met etnische komaf	NCC-intern- 0188
16:00	Hilversum	NOS	landelijk publiek	bewoners bezoeken rampgebied (exclusief binnenring) in busjes met maatschappelijk werker	NOS-extern-180500-0018 NOS-extern-180500-0030
17:00	Enschede	Parool	landelijk publiek	5.1.2e AMC; 5.1.2e GG&GD) door Enschede ingeroepen als adviseurs voor psychosociale opvang van slachtoffers	**BZK-extern-0125**
17:35	2 vandaag Hilversum	EO	landelijk publiek	pastorale opvang na ramp	NAA-extern-0232
17:35	2 vandaag Hilversum	EO	landelijk publiek	amateur-beelden van chaos in eerste uren	NAA-extern-0232
17:35	2 vandaag Hilversum	EO	landelijk publiek	studiointerview me 5.1.2e van het Instituut voor Psychotrauma	NAA-extern-0232
17:50	GCC, kamer 77	Wethouder Goudt	GCC	op 18/5 komen gezondheidsdeskundigen en voorlichting bij elkaar *Met welk doel komen deze mensen bij elkaar? (gemeente)*	GCC-intern-170500-0067
22:44	NOVA Hilversum	NPS/VARA	landelijk publiek	kruisgesprek met verslaggever 5.1.2e gemeente bezorgd over emoties burgers	NAA-extern-0232
00:00	18 mei				
10:00	Den Haag	5.1.2e (Enschede)	VWS	fax met eerste opzet I&A centrum	VWS-intern-180500-0211
12:00	kamer 77 GCC	DMO	GCC	de vraag om acute hulp en informatie loopt door, maar wordt minder, geldt ook voor telefonische informatie	GCC-intern-180500-0068
17:00	Enschede	Parool	landelijk publiek	Prof. 5.1.2e vierde dag na ramp is cruciaal voor hulpverlener, dan komt woede en irritatie los bij de slachtoffers	**BZK-extern-0125**

Tijd	Plaats	Van entiteit	Naar entiteit	Omschrijving	BronId
17:35	2 vandaag Hilversum	Tros	landelijk publiek	informatiebijeenkomst getroffenen	NAA-extern-0232
00:00	19 mei				
7:30	Enschede	Telegraaf	landelijk publiek	woede gedupeerden om slechte afwikkeling ramp, ongenoegen over gebrekkige psychische begeleiding	**BZK-extern-0125**
08:00	GCC, kamer 77	voorlichting	GCC, BT	voor bewoners wordt film gemaakt in binnenring. doel: nazorg, zien van straat/huis	GCC-intern-190500-0069
13:05	middageditie Hilversum	NPS/VARA	landelijk publiek	gesprek me[5.1.2e]dviseur van crisisteam RIAGG Enschede	NAA-extern-0232
18:00	Hilversum	NOS	landelijk publiek	aankondiging van inrichting gezondheidscentrum in Enschede. hoogleraar sociale geneeskund[5.1.2e] aan het woord	NOS-extern-190500-0019 NOS-extern-190500-0031 **NOS-extern-0037** NAA-extern-0232
19:30	Amsterdam	SBS	landelijk publiek	nieuwsuitzending: begrafenis brandweer mannen, stille tocht	SBS-extern-0234 INM-intern-0235 INM-intern-0236
20:00	Hilversum	NOS	landelijk publiek	journaaluitzending: stille tocht, rede minister president,	
22:00	kamer 77 GCC	GGD coördinator	GCC, BT	vanaf maandag is het IAC open, beperkte openingstijden. telefonisch 24 uur bereikbaar (bandje)	GCC-intern-190500-0069
22:36	NOVA Hilversum	NPS/VARA	landelijk publiek	verslag van stille tocht	NAA-extern-0232
00:00	20 mei				
10:30	stafafdeling communicatie politie Twente	politie Twente	hulpverleners	nieuwsbrief; misverstand asbest binnenring, pastorale zorg, hekken en schutting, film op rampterrein	**POL-intern-200500 1900-0164**
11:00	kamer 77 GCC	DMO	GCC, BT	centraal info nr. naar callcenter in Kapelle a/d IJssel. maandag gaat IAC open vanaf 9.00 uur. alle opvang gaat over naar het IAC. voorlichting en DMO moeten controleren of nummers ook juist gepubliceerd zijn	GCC-intern-200500-0070
17:00	Enschede	Parool	landelijk publiek	directeuren voorafgaand aan verhoor door justitie door arts onderzocht.	**BZK-extern-0125**
17:00	Enschede	GCC	media	persbericht:100.000 deelnemers aan stille tocht, 1300 telefoontjes op SOS hulplijn	**GEN-200500 1700-0110**
00:00	21 mei				
18:00	Hilversum	RTL	landelijk publiek	journaaluitzending: dood van 79 jarige vrouw in ziekenhuis	RTL-extern-0233 INM-intern-0235

Tijd	Plaats	Van entiteit	Naar entiteit	Omschrijving	BronId
00:00	22 mei				
09:00	GCC, kamer 75	BMD	GCC, BT	DMO, politie en BMD maken draaiboek voor het bezoek van de bewoners aan het rampgebied per bus	GCC-intern-220500-0072
00:00	23 mei				
15:00	interdepartementaal beleidsteam NCC, Den Haag	NCC		31 mei start blootstellings- en gezondheidsklachtenonderzoek, hulpverleners en bewoners krijgen hetzelfde onderzoek	BZK-intern- 0190
18:00	Enschede	GCC	media	24 mei vanaf 14.00 uur zullen ongeveer 300 mensen worden vervoerd onder begeleiding van politie en maatschappelijk werk	GEN-intern-230500 1800-0225
00:00	24 mei				
08:00	Hilversum	NOS	landelijk publiek	300 bewoners bezoeken vanaf 14.00 uur de binnenste ring van het rampgebied in busjes en onder begeleiding	NOS-extern-240500-0024 NOS-extern-240500-0036

2.5 Ontruiming en verordening (ramptoerisme en noodverordening)

Tijd	Plaats	Van entiteit	Naar entiteit	Omschrijving	BronId
00:00	13 mei				
16:20	Enschede	RTV Oost	bevolking Enschede	teletekstbericht: advies niet naar rampgebied komen	**RTV-extern-0119**
19:06	GCC, kamer 77		GCC, BT	kleine staf bijeen *Wie worden bedoeld met kleine staf?* berichten van plunderingen buiten gebied. Politie heeft er aandacht voor *Buiten welk gebied, waar vinden plunderingen plaats?*	GCC-intern-130500-0063
19:30	RCC, Hengelo			ter sprake komen plunderingen in Enschede: er wordt een binnenring geformeerd door ME voor preventie *Hier het besluit genomen tot het formeren van een binnenring of wordt men op de hoogte gesteld van het feit dat een binnenring wordt geformeerd? (interview)*	RCC-intern-130500-0075
19:35	GCC, kamer 77	politie	GCC, BT	plunderingen worden gedaan, politie (ME) is georganiseerd; binnenring afgezet (straten waar het om gaat worden genoemd)	GCC-intern-130500-0063
19:50	GCC, kamer 77	burgemeester	burgers	ondertekening noodverordening; deze geldt vanaf 20:00; belangrijkste regel: het is een ieder, voorzover niet rechtstreeks betrokken bij de rampbestrijding, verboden zich op te houden binnen het alhier omschreven gebied (straten van rampgebied worden genoemd)	GCC-intern-130500-0063 **GEN-extern-130500 2000-0240**
20:20	plunderingen GCC, kamer 77	politie	GCC, BT	ME heeft plunderingen onder controle	GCC-intern-130500-0063
20:26	NCC	BVD	NCC	navraag indicatie terroristische actie	NCC-intern- 0187
20:34	Enschede	RTV Oost	bevolking Enschede	teletekstbericht: verordening van kracht, burgemeester spreekt over meer dan 20 doden	**RTV-extern-0119**
20:50	GCC, kamer 77	politie	GCC, BT	plunderingen onder controle	GCC-intern-130500-0063
21:21	Den Haag		DCC	mensen melden dat ze straat niet in mogen terwijl deze niet bekend is als onderdeel van het rampgebied *Vanwaar deze onduidelijkheid? (gemeente)*	VWS-intern-130500-0206

Tijd	Plaats	Van entiteit	Naar entiteit	Omschrijving	Bronid
21:30	GCC, kamer 77	plv commandant Brandweer Enschede	GCC, BT	gebied blijf gevaarlijk *Wordt hier bedoeld gebied zoals opgenomen in noodverordening? Zie tevens volgend item (uitbreiding van gebied waar noodverordening voor geldt)*	GCC-intern-130500-0053
21:30	GCC, kamer 77	politie	GCC, BT	noodverordening aanpassen; rampgebied uitbreiden met Kottendijk (gebeurd om 22.00 uur zie volgend item)	GCC-intern-130500-0063
22:00	GCC, kamer 77	burgemeester	bevolking	nieuwe noodverordening van kracht (gebied uitgebreid)	**GEN-extern-130500 2200-0241**
22:15	GCC, kamer 77	politie	GCC, BT	afgezet gebied uitgebreid en vanaf 22:00 uur beveiligd	GCC-intern-130500-0063
23:20	GCC, kamer 73	hoofd voorlichting gemeente Enschede	GCC, OT	hoofd voorlichting maakt melding van telefoontje 5.1.2e vanuit Diekmanhal: mensen die buiten het afgezette gebied wonen mogen ook niet terug naar hun woning *Wie is 5.1.2e (interview)*	GCC-intern-130500-0051
23:30	GCC, kamer 77	burgemeester	GCC, BT	de noodverordening is uitgebreid; wil begrenzing rampgebied weten	GCC-intern-130500-0063
00:00	14 mei				
00:30	GCC, kamer 73	Gemeentesecretaris Mengerink	Van Halen	er moet een plan gemaakt worden om iets aan het ramptoerisme te doen en het bezoek van de minister president en de Koningin moet geregeld worden	GCC-intern-140500-0052
01:25	NCC, Den Haag	5.1.2e KLPD	NCC	5.1.2e vraagt contact met persvoorlichter voor preventieve voorlichting met als doel ramptoerisme te voorkomen	NCC-intern- 0187 zie ook: VWS-intern- 0189
01:28	NCC, Den Haag	NCC	directeur voorlichting BZK	gevraagd contact op te nemen met 5.1.2e	NCC-intern- 0187 zie ook: VWS-intern- 0189
01:30	GCC, kamer 73	RTV Oost	GCC, OT	klacht van radio Oost, politie weert hen bij de buitenring	GCC-intern-140500-0052
01:50	GCC, kamer 77	politie	GCC, BT	de binnenring is onder controle, de buitenring is bijna onder controle	GCC-intern-140500-0064
07:00	GCC, kamer 77	politie	GCC, BT	binnenring onder controle, buitencirkel wat moeilijker	GCC-intern-140500-0064
07:30	Enschede	Tubantia	bevolking van Enschede / landelijk publiek	loco burgemeester verzekert dat de wijde omgeving Enschede is afgesloten voor ramptoerisme *Precieze tijdstip waarop extra oplage Tubantia is verschenen is niet bekend, maar zoals gemeld in rapport wordt voor ochtendbladen 7:30u aangehouden*	**BZK-extern- -0123**

Tijd	Plaats	Van entiteit	Naar entiteit	Omschrijving	BronId
08:00	Enschede	burgemeester	bevolking	noodverordening ramptoerisme van kracht; belangrijkste regel: het is een ieder, niet woonachtig in de gemeente Enschede, die niet aannemelijk kan maken zich op het grondgebied van de gemeente Enschede te bevinden voor een ander doel dan een bezoek aan het rampgebied, verboden zich in de gemeente Enschede op te houden. Verordening treedt onmiddellijk in werking na vaststelling en afkondiging	**GEN-extern-1405000800-0238**
08:00	gemeentehuis	GCC	media/ landelijk publiek	extra politie ingezet ter voorkoming plundering	**GEN-extern-140500 0800-0085**
08:00	gemeentehuis	GCC	media/ landelijk publiek	voor rampgebied noodverordening, niemand erin	**GEN-extern-140500 0800-0085**
08:00	gemeentehuis	GCC	media/ landelijk publiek	rampgebied: Damstraat, Stroinkbleekweg, Schurinkweg, H B Blijdensteinlaan en Lasondersingel, Deurnigerstraat, Brouwerijstraat, Beekstraat *Rampgebied is zowel binnen- als buitenring: wat is precieze begrenzing binnenring? Is dat het rampgebied zoals omschreven in laatste noodverordening (24 mei)? (interview)*	**GEN-extern-140500 0800-0085**
11:30	GCC, kamer 77	DMO	GCC, BT	er gaat een bericht uit naar Turkse mensen die in auto's hebben geslapen om zich te melden bij Diekmanhal	GCC-intern-140500-0064
11:30	GCC, kamer 77	politie	GCC, BT	buitenring niet voor 12:00 uur vrij	GCC-intern-140500-0064
12:35	GCC, kamer 77	politie	GCC, BT	buitenring nog niet veilig	GCC-intern-140500-0064
13:30	GCC, kamer 77	BMD	GCC, BT	als buitenste ring wordt vrijgegeven zelfde ontmoedigingsbeleid hanteren als bij ramptoerisme *Hier geldt toch de verordening ter voorkoming ramptoerisme?*	GCC-intern-140500-0064
13:30	GCC, kamer 77	GCC	GCC, BT	als buitenste ring vrijkomt, toegangscontrole invoeren	GCC-intern-140500-0064
13:57	Enschede	RTV Oost	bevolking Enschede	OM zoekt mogelijkheden tegengaan ramptoerisme *er gold toch al een speciale verordening?*	**RTV-extern-0119**
14:20	GCC, kamer 73		GCC, OT	om 16:00 worden hekken geplaatst, tot die tijd komt niemand de buitenring binnen	GCC-intern-140500-0052
14:30	GCC, kamer 77	politie	GCC, BT	ramptoerisme valt mee	GCC-intern-140500-0064
14:30	GCC, kamer 77	politie	GCC, BT	noodverordening aanpassen (gedeelte ten westen van Kottendijk komt erbij)	GCC-intern-140500-0064

Tijd	Plaats	Van entiteit	Naar entiteit	Omschrijving	BronId
14:30	GCC, kamer 77	politie	GCC, BT	als hekken staan en asbest verhaal duidelijk is dan buitenste ring vrij	GCC-intern-140500-0064
14:30	GCC, kamer 77	wethouder Goudt	GCC, BT	pers belaagt woningbouw-corporaties; wethouder vraagt wat hij kan zeggen; verhaal binnen/buitenring zoals eerder genoemd	GCC-intern-140500-0064
15:30	gemeentehuis	GCC	media/ landelijk publiek	gebruik water Enschede. Beperken in verband met bluswater	**GEN-extern-140500 1530-0118**
17:00	gemeentehuis	GCC	media/ landelijk publiek	buitenring niet vrij (ondanks andere berichten) *Welke berichten zijn er dan naar buiten gekomen: door wie? (interview)*	**GEN-extern-140500 1700-0117**
18:25	GCC, kamer 73		GCC, OT	er komen mensen naar het stadhuis om pasjes te halen om toch de ring binnen te komen *Is dit de buitenring? (gemeente)*	GCC-intern-140500-0052
19:00		burgemeester		noodverordening gewijzigd (verruiming gebied)	GCC-intern-140500-0064 **GEN-extern-1404001900-0242**
19:30	stafafdeling com. politie Twente	politie Twente	hulpverleners	nieuwsbrief: informatie over binnenring, niet vrijgeven binnenring, lijst vermiste personen, verkeersplan	**POL-intern-140500 1930-0151**
21:30	GCC, kamer 77	bouw- en Milieudienst	GCC	omleidingssysteem morgen om 07:00 uur klaar, communicatie in voorbereiding met routes	GCC-intern-140500-0064
22:44	GCC, kamer 73	Peter??	GCC, OT	op teletekst staat dat buitengebied morgen wordt vrijgegeven, dat is niet zo. onmiddellijk rectificatie	GCC-intern-140500-0052
23:00	RCC, Hengelo		RCC, OT	mensen die niet in het bezit zijn van een pas komen het gebied niet in *Wat voor een pas? Niets terug te vinden in GCC verslagen*	RCC-intern-140500-0076
00:00	15 mei				
03:40	RCC, Hengelo		RCC, OT	politie onderneemt actie dat bijna alle bewoners huizen binnenring binnen kunnen, plan volgt	RCC-intern-150500-0077
04:00	RCC, Hengelo		RCC, OT	geprobeerd wordt mensen gedoceerd de tussenring binnen te laten *Tussenring = buitenring?*	RCC-intern-150500-0077

Tijd	Plaats	Van entiteit	Naar entiteit	Omschrijving	BronId
05:00	gemeentehuis	gemeente	media/ landelijk publiek	Lasondersingel toegevoegd aan binnenring in verband met instortingsgevaar buitenring mogelijk vandaag vrij, op dit moment alleen toegankelijk voor hulpverleners afgekondigde verkeersmaatregelen bij vrees voor bezittingen melden bij politie	**GEN-extern-150500 0500-0088**
06:30	GCC, kamer 73		GCC, OT	melding van een vrouw die uit woning is gehaald en dit heeft toegelicht in een telefonisch interview met radio 1, (uitzending 7:00 uur); bestuur moet zich hierover waarschijnlijk verantwoorden ten opzichte van de media	GCC-intern-150500-0053
07:00	GCC, kamer 77	burgemeester	bevolking	aangepaste noodverordening	**GEN-extern1505000700-0243**
07:30	GCC, kamer 77		GCC, BT	buitenring komt vandaag vrij, in de loop van de ochtend worden hierover mededelingen gedaan, vrijgeven buitenring is aan voorwaarden gebonden, uitleg via rampenzender	GCC-intern-150500-0065
07:30	GCC, kamer 77		GCC, BT	verkeersplan vastgesteld, via rampenzender/radio kenbaar maken	GCC-intern-150500-0065
08:00	gemeentehuis	GCC	media/ landelijk publiek	terugkeerplan voor bewoners buitenste ring zal in werking treden zodra terugkeer mogelijk is	**GEN-extern-150500 0800-0089**
08:20	GCC, kamer 73		GCC, OT	speciaal nummer instellen voor bewoners die hun huizen mogen betreden en vragen hebben over gas, water of licht	GCC-intern-150500-0053
09:40	kamer 77 GCC			bij DMO wordt bericht verspreid buitenring vrij om 12:00 uur bericht buitenring vrij om 12:00 uur fout; wordt uitgezocht	GCC-intern-150500-0065
09:40	GCC, kamer 73		GCC, OT	uit briefing gemeld dat de sociale dienst informatie dreigt te geven dat de buitenring om 12:00 uur vrijkomt	GCC-intern-150500-0053
09:40	GCC, kamer 77		GCC, BT	18:00 uur buitenring helemaal vrij, brief uitreiken voor problemen met gas, water en licht	GCC-intern-150500-0065
10:00	GCC, kamer 73		GCC, OT	doorgegeven aan sociale dienst dat tijdstip vrijgeven buitenring niet genoemd mag worden	GCC-intern-150500-0053
10:00	GCC, kamer 71	GCC, kamer 71	Diekmanhal	geen berichten geven over mogelijk vrijgeven buitenste ring	GEN-intern- 0201
10:50	GCC, kamer 73	fractie ass. Groen Links	GCC, OT	mogen winkels open? mogen open, wel blijft afzetting zo staan	GCC-intern-150500-0053
11:30	RCC, Hengelo	GCC voorlichting	media/ landelijk publiek	persbericht watervoorziening WMO gaat uit; kopie persbericht wordt aan voorlichting Enschede gezonden	RCC-intern- -0079

Tijd	Plaats	Van entiteit	Naar entiteit	Omschrijving	BronId
11:32	Enschede	RTV Oost	bevolking Enschede	aantal bewoners teruggekeerd naar woning; zij hadden via via vernomen dat verbod is opgeheven	**RTV-extern-0119**
11:40	GCC, kamer 77	BMD	GCC, BT	verzoek van Grolsch om toe te treden tot het gebied: aan het verzoek van Grolsch kan niet tegemoet worden gekomen	GCC-intern-150500-0065
11:40	GCC, kamer 77	politie	GCC, BT	wethouder Buursink heeft vandaag mededelingen gedaan over tijdstip betreden buitenring; dit heeft tot verwarring geleden bij bewoners	GCC-intern-150500-0065
11:51	GCC, kamer 73		GCC, OT	er zijn nog problemen met het plaatsen van de hekken, om 15:00 uur wordt de buitenring vrijgegeven	GCC-intern-150500-0053
12:00	RCC, Hengelo	CTPI	RCC, OT	CTPI geeft aan dat er geen eenduidig beleid voor de binnenring is *Wat voor een soort beleid verwacht CTPI? (interview)*	RCC-intern-150500-0077
12:27	Enschede	RTV Oost	bevolking Enschede	alternatieve routes uitgezet	**RTV-extern-0119**
12:45	GCC, kamer 77	burgemeester	bevolking	noodverordening ramptoerisme wordt gewijzigd: verboden zich te bevinden in Enschede wordt vervangen door verboden zich te bevinden in het in deze verordening omschreven gebied	**GEN-extern-1505001245-0239**
13:03	GCC, kamer 73		GCC, OT	fax over sector indeling gaat naar RTV Oost; mensen die zich kunnen legitimeren worden toegelaten	GCC-intern-150500-0053
13:09	middageditie Hilversum	NPS,VARA	landelijk publiek	burgemeester sprak over herdenking; bewoners buitenring mogen vanmiddag weer naar hun huizen	NAA-extern-0232
13:20	Enschede	RTV Oost	bevolking Enschede	buitenste ring open voor bewoners *Volgens volgende item pas om 15.00*	**RTV-extern-0119**
14:00	gemeentehuis	GCC	media/sitelezer	buitenring open vanaf 15.00 uur uitsluitend bewoners	**GEN-extern-150500 1340-0091**
14:00	gemeentehuis	GCC	media/ landelijk publiek	binnenring blijft afgesloten, politie surveilleert hier	**GEN-extern-150500 1340-0091**
14:00	gemeentehuis	GCC	media/ landelijk publiek	de pers mag vanaf 16.00 uur in de buitenring	**GEN-extern-150500 1340-0091**
14:00	GCC, kamer 71	GCC		levering van drie maal gewijzigde plattegronden *Om welke plattegronden gaat het? (gemeente)*	GEN-intern- 0201
14:15	GCC, kamer 71	GCC		na navraag mag in Diekmanhal worden medegedeeld dat buitenste ring openbaar is dit bericht stond al op teletekst *zie item 13.20u*	GEN-intern- 0201

Tijd	Plaats	Van entiteit	Naar entiteit	Omschrijving	BronId
14:43	Enschede	RTV Oost	bevolking Enschede	namens de waterleidingmaatschappij wordt verzocht zo weinig mogelijk water te gebruiken	**RTV-extern-0119**
15:15	GCC, kamer 71	GCC	GCC, voorlichting	in tegenstelling tot eerdere berichten: buitenste ring alleen open voor bewoners!!! *Welke eerdere berichten? (interview)*	GEN-intern- 0201
15:15	GCC, kamer 73	5.1.2e	GCC, OT	buitenhek gaat om 18:00 uur open, idee ga met busjes rijden *Wie is* 5.1.2e *? Welk buitenhek? Busjes nodig voor bezoek bewoners binnenring en pers?*	GCC-intern-150500-0053
18:00	Rampgebied	Opvang/GCC	landelijk publiek	bewoners bezoeken rampgebied (exclusief binnenring), bewoners buitenring mogen weer naar huis	NOS-extern-150500 0015 NOS-extern-150500-0027
18:15	RCC, Hengelo		RCC, OT	bericht binnengekomen: 6 busjes met bewoners en Riagg zouden bezoek brengen aan eerste ring; RCC geeft geen toestemming omdat omtrent de asbestproblematiek nog onvoldoende is gecommuniceerd naar bewoners *Eerste ring = buitenring?*	RCC-intern-150500-0077
18:55	RCC, Hengelo	burgemeester	RCC, OT	burgemeester voorziet probleem en geeft toestemming voor 6 busjes in buitenring *(zie vorig item)*, er is geen weg terug: de Koningin is immers ook geweest	RCC-intern-150500-0077
20:30	GCC, kamer 77	burgemeester	bevolking	nieuwe noodverordening van kracht	**GEN-extern-150500 2030 0244**
20:40	GCC, kamer 73		GCC, OT	er komen 4 bussen met bewoners naar Boddenkampsingel. er ontstaat meer druk op dit soort rondritten	GCC-intern-150500-0053
21:15	RCC, Hengelo	GGD	RCC, OT	na de 6 busjes volgen nog 4 busjes met bewoners naar binnenring	RCC-intern-150500-0077
21:30		GCC	media/ landelijk publiek	maandagavond heeft een aantal bewoners met busjes de binnenring bezocht, andere bewoners kunnen zich voor bezoek dinsdag opgeven; wijziging binnenring	**GEN-extern-150500 2130-0094**
22:00	Enschede	RTV Oost	bevolking Enschede	uitzending: bewoners buitenste ring keren terug	RTV-extern-0120 RTV-extern-0121
22:30	RCC, Hengelo		RCC, OT	gemeente te snel geweest met bekendmaking noodverordening, hekwerk verplaatsen kan nog wel 12 uur duren	RCC-intern-150500-0077

Tijd	Plaats	Van entiteit	Naar entiteit	Omschrijving	BronId
?[7]	GCC, kamer 77	burgemeester	bevolking	noodverordening ramptoerisme ingetrokken *In tekst noodverordening niet aangegeven wanneer dit is gebeurd (LCI)*	**GEN-extern-150500-0251**
00:00	16 mei				
00:00	gemeentehuis	GCC	media/ landelijk publiek	busjes rijden door deel dat reeds door het RIT is onderzocht, ook dinsdag is weer de mogelijkheid het gebied te bezoeken	**GEN-extern-160500 0000-0095**
07:30	GCC, kamer 77	politie	GCC, BT	verwacht om 9.00 uur mensen in zuidelijke richting toe te laten tot buitenring; in perscommuniqué toelichting	GCC-intern-160500-0066
09:00	brief min. BZK aan TK TK, Den Haag	min. BZK	TK	bewoners buitenste ring vanaf maandag weer naar huis	**BZK-extern-160500-0193**
09:14	GCC, kamer 73	Rodel	5.1.2e	door het verkeerde kaartje in Tubantia zijn problemen ontstaan en is het informatienummer plat gebeld	GCC-intern-160500-0054
10:30	GCC, kamer 77	brandweer	GCC	verzoek van het RCC om coördinator bij rijden busjes: DMO en voorlichting regelen dit *Is dit gebeurd? (gemeente)*	GCC-intern-160500-0066
12:00	gemeentehuis	GCC	media/ landelijk publiek	vanaf 11.00 uur deel rampterrein vrij voor bewoners	**GEN-extern-160500 1200-0096**
13:07	middageditie Hilversum	NPS/VARA	landelijk publiek	bezoek aan rampplek	NAA-extern-0232
15:04	GCC, kamer 73	5.1.2e	VWS	op tv is nu een goed kaartje in beeld gebracht. Tubantia heeft een kaartje nagemaakt en die is weer geplaatst	GCC-intern-160500-0054
15:57	GCC, kamer 73	Rodel	GCC, OT	vanaf 18:00 uur en morgen rijden en geen busjes meer met bewoners	GCC-intern-160500-0054
16:47		politie	bevolking Enschede	politie vertelt aan inwoners dat ze vanavond niet binnen worden gelaten	GCC-intern-160500-0054
16:50	GCC, kamer 73		GCC, OT	vier toegangspoorten gaan om 17:00 uur open	GCC-intern-160500-0054
17:30	GCC, kamer 77	burgemeester	bevolking	gewijzigde noodverordening van kracht	**GEN-extern1605001730-0245**

[7] Er wordt nog geverifieerd op welk tijdstip het intrekken van de noodverordening is gebeurd.

Tijd	Plaats	Van entiteit	Naar entiteit	Omschrijving	BronId
17:36	2 vandaag Hilversum	Tros	landelijk publiek	bewoners mogen met busjes naar rampplek; portret familie 5.1.2e 5.1.2e	NAA-extern-0232
20:30	GCC, kamer 77	burgemeester	bevolking	wijziging noodverordening	**GEN-extern-1605002030-0246**
21:49	GCC, kamer 73		GCC, OT	er komen mensen aan de balie bij het gemeentehuis die melden dat zij door de ME niet worden toegelaten *Mensen verkeerd ingelicht of ME verkeerd ingelicht? Zie item 22:47*	GCC-intern-160500-0054
22:00	gemeentehuis	gemeente	media/ landelijk publiek	nieuwe grenzen rampgebied, alleen voor bewoners en aannemers toegankelijk	**GEN-extern-160500 2200-0099**
22:00	gemeentehuis	GCC	media/ landelijk publiek	drinkwater weer op peil	**GEN-extern-160500-2200-0099**
22:37	NOVA Hilversum	NPS/VARA	landelijk publiek	deel woonwijk weer vrijgegeven, bewoners proberen woning bewoonbaar te maken	NAA-extern-0232
22:47	GCC, kamer 73		GCC, OT	sector 2 is uur later dan voorzien vrijgegeven, oorzaak: onduidelijkheid bij mobiele eenheid over uitgezonderde panden	GCC-intern-160500-0054
00:00	17 mei				
08:30	gemeentehuis	GCC	media/ landelijk publiek	uitleg activiteiten politie in huizen in verband met noodweer op de avond van 16 mei	**GEN-extern-170500 0830-0100**
14:10	GCC, kamer 73		GCC, OT	afspraak is dat gebied 4 om 15:30 uur wordt vrijgegeven	GCC-intern-170500-0055
16:30	GCC, kamer 77	burgemeester	bevolking	gewijzigde noodverordening van kracht	**GEN-extern-1705001630-0247**
16:30	gemeentehuis	GCC	media/ landelijk publiek	weer verkleining rampgebied	**GEN-extern-170500 1630-0102**
17:35	2 vandaag Hilversum	EO	landelijk publiek	RTV Oost filmt in hart van rampgebied	NAA-extern-0232
17:50	GCC, kamer 77	gemeentesecretaris	GCC, BT	Grolsch wil voorraden afvoeren: gebied wordt nog niet vrijgegeven, Grolsch komt met een plan van aanpak, dat wordt beoordeeld door politie, brandweer en DMO	GCC-intern-170500-0067
18:42	GCC, kamer 73		GCC, OT	er zijn woningen geplunderd in het Oosten, morgen actie om dit aan bewoners te vertellen voordat ze naar binnen gaan, dit kan door middel van een brief	GCC-intern-170500-0055
21:30	GCC, kamer 77	loco-burgemeester	GCC, BT	krimpen kerngebied en bijbehorend protocol. Mede n.a.v. communicatieproblemen rondom openstelling heden	GCC-intern-170500-0067
21:30	GCC, kamer 77	BMD	GCC, BT	afstemming voorlichting en Grolsch over inlichten buurt	GCC-intern-170500-0067

Tijd	Plaats	Van entiteit	Naar entiteit	Omschrijving	Bronid
00:00	18 mei				
08:00	GCC, kamer 77	brandweer Enschede	GCC, BT	centrale gebied komt niet vrij	GCC-intern-180500-0068
08:00	GCC, kamer 77	brandweer Enschede	GCC, BT	dierenambulance gaat huisdieren uit gebied halen. Voorlichting communiceert met betrokkenen	GCC-intern-180500-0068
08:00	GCC, kamer 77	politie	GCC, BT	mensen die gebied in willen: mogen die panden aanraken, spullen weghalen? Afstemmen met voorlichting	GCC-intern-180500-0068
09:00	gemeentehuis	GCC	media/ landelijk publiek	17/5 deel zou een deel van het rampgebied om 15:30 uur vrij komen, maar door een gaslek is dat uitgesteld, hierdoor ontstond verwarring bij bewoners	**GEN-extern-180500 0900-0104**
10:05	GCC, kamer 73	GCC, voorlichting	GCC, OT	aanpassen brief bewoners rampgebied: over plunderingen en de mogelijkheid dat Salvage nog spullen uit het huis heeft gehaald	GCC-intern-180500-0056
10:10	GCC, kamer 73	5.1.2e	GCC, OT	hoe weten bewoners of spullen weg zijn door plunderingen of Salvage: lijst Salvage wordt opgevraagd	GCC-intern-180500-0056
10:45	GCC, kamer 73		GCC voorlichting	om 12:00 uur wordt gebied 5 vrijgegeven met wat uitzonderingen	GCC-intern-180500-0056
12:00	gemeentehuis	GCC	media/ landelijk publiek	weer gebied vrij vanaf 12.00 uur	**GEN-extern-180500 1200-0105**
12:00	GCC, kamer 77	brandweer	GCC, BT	gebied ten westen Deurningerstraat en achter Grolsch wordt vrijgegeven	GCC-intern-180500-0068
12:00	GCC, kamer 77		GCC, BT	protocol openstelling nog niet goed: gebied is open voordat hier bekend is. politie: het protocol is om 12:05 uur wel op internet geweest en besproken met voorlichting *Wat wordt bedoeld met " op internet geweest"? (interview)*	GCC-intern-180500-0068
13:00	Enschede	journaal	landelijk publiek	kritiek bewoners rampwijk. Hoogwaardigheidsbekleders mogen rampgebied wel in en de bewoners niet	NOS-extern-180500-0030 NOS-extern-180500-0018
13:30	gemeentehuis	gemeente	media/ landelijk publiek	dichtgemaakte woningen laten openen door aannemer	**GEN-extern-180500 1330-0106**
15:15	GCC, kamer 73	gemeentesecretaris	GCC, OT	gebied 5 kan niet worden vrijgegeven voor anderen dan bewoners in verband met ramptoeristen	GCC-intern-180500-0056
15:30	GCC, kamer 77	politie	GCC	ramptoerisme komt op gang via oostzijde rampterrein	GCC-intern-180500-0068
17:30	gemeentehuis	GCC	media/ landelijk publiek	op woensdagavond 17 mei heeft Grolsch toestemming gekregen om onder voorwaarden haar werkzaamheden te hervatten	**GEN-extern-180500 1730-0107**

Tijd	Plaats	Van entiteit	Naar entiteit	Omschrijving	BronId
17:30	gemeentehuis	GCC	media/ landelijk publiek	nieuw vrij te geven gebied na 18.00 uur	**GEN-extern-180500 1730-0107**
18:00	GCC, kamer 77	burgemeester	bevolking	gewijzigde noodverordening van kracht	**GEN-extern-1805001800-0248**
21:30	GCC, kamer 77	politie	GCC, BT	ramptoerisme groeit, zij komen gebied in met bewoners	GCC-intern-180500-0068
00:00	19 mei				
08:00	GCC, kamer 77	loco-burgemeester	GCC, BT	hoe weten mensen dat Salvage bij hen in huis is geweest, politie pakt dit op	GCC-intern-190500-0069
08:00	GCC, kamer 77	politie	GCC, BT	ramptoerisme in gebied 5: de gemeente gaat zoeken naar juridische basis om mensen te weren	GCC-intern-190500-0069
09:25	GCC, kamer 73	gemeentesecretaris	GCC, OT	panden die gisteravond waren vrijgegeven is herroepen, dit geeft problemen	GCC-intern-190500-0057
10:00	GCC, kamer 77	burgemeester	bevolking	gewijzigde noodverordening van kracht	**GEN-extern-1905001000-249**
10:17	GCC, kamer 73	5.1.2e	GCC, OT	kortgeding bedrijf 5.1.2e , willen pand in om administratie op te halen. kort geding proberen te voorkomen	GCC-intern-190500-0057
10:40	GCC, kamer 73	Bolt	GCC, OT	suggestie: nuancering in noodverordening om voor publiek vrijgegeven gebieden te kunnen ontruimen als het te gek wordt moet het publiek kunnen worden verwijderd	GCC-intern-190500-0057
10:45	GCC, kamer 73	bewoners	GCC, OT	worden spullen beveiligd tijdens stille tocht? Rodel regelt dit	GCC-intern-190500-0057
11:15	GCC, kamer 73	BMD	GCC, voorlichting	communicatie over vrijgeven flats Fazantstraat	GCC-intern-190500-0057
11:50	GCC, kamer 73	BMD	GCC, OT	bewoners melden dat Salvage hun huis niet mag betreden; als de bewoner dat niet wil mag dat niet	GCC-intern-190500-0057
13:30	GCC, kamer 73	Bolt	GCC, OT	er komt een protocol voor bewoners als binnengebied vrijgegeven wordt, eerst bewoners met busjes, daarna pas afspraken met de pers	GCC-intern-190500-0057
14:00	GCC, kamer 73	5.1.2e	GCC, OT	bewoners Roomweg 155 hebben kort geding aangespannen: willen spullen uit huis halen, RIT is nog niet binnen geweest en het pand mag nog niet worden vrijgegeven	GCC-intern-190500-0057
15:40	GCC, kamer 73	5.1.2e	GCC, OT	volgens CTPI kan gebied E worden vrijgegeven, behalve Lasondersingel 101 en 107	GCC-intern-190500-0057
16:48	GCC, kamer 73	gemeentesecretaris	GCC, OT	op TV uitgezonden dat gebied A1 vrijgegeven zou zijn, dit is onmogelijk *TV wil zeggen uitzending RTV Oost?*	GCC-intern-190500-0057

Tijd	Plaats	Van entiteit	Naar entiteit	Omschrijving	Bronid
16:57	GCC, kamer 73	5.1.2e	GCC voorlichting	communicatie over dat CTPI zou hebben doorgegeven dat gebied A1 vrijgegeven is	GCC-intern-190500-0057
19:00	gemeentehuis	GCC	media/ landelijk publiek	bijna gehele gebied vrijgegeven	**GEN-extern-190500-1900-109**
22:00	GCC, kamer 77	BMD	GCC, BT	BMD wil zoveel mogelijk aansluiten bij wensen van mensen uit rampgebied: proberen mensen te benaderen en aan te sluiten bij acties van DMO (bezoek met busjes)	GCC-intern-190500-0069
22:00	GCC, kamer 77	BMD	GCC, BT	mensen die dozen in bezit hebben en toch nog iets missen kunnen lijstje maken, brandweer en Salvage gaan dan nog een keer proberen spullen boven tafel te krijgen	GCC-intern-190500-0069
22:00	GCC, kamer 77	politie	GCC, BT	hekken binnenring blijven staan tot 22/5 in verband met ramptoerisme	GCC-intern-190500-0069
00:00	20 mei				
08:43	GCC, kamer 73		GCC, OT	bij informatie is gebleken dat op Teletekst de panden aan de Lasondersingel 101/127 nog niet zijn vrijgegeven *Zijn de panden wel vrijgegeven? (gemeente)*	GCC-intern-200500-0058
11:00	GCC, kamer 77	BMD	GCC, BT	eigenaren 5.1.1c willen bij bedrijf politie en brandweer hebben nog geen uitsluitsel gegeven. Burgemeester moet officieel toestemming geven	GCC-intern-200500-0070
11:00	GCC, kamer 77	BMD	GCC, BT	vrijgeven gebiedjes: mandaat ligt bij BMD, maar politie is leading, dat wil zeggen: als BMD klaar is gaat de politie kijken en geeft dan een sein aan communicatie wanneer gebiedjes vrijgegeven kunnen worden	GCC-intern-200500-0070
11:00	GCC, kamer 77	politie	GCC, BT	wanneer wordt de rampenstatus opgeheven? Dit gebeurt in overleg met politie, brandweer en gemeente	GCC-intern-200500-0070
16:02	GCC, kamer 73	Post	GCC, OT	politie wordt nog steeds gebeld met vragen, o.a. door bewoners die al in huis zitten en spullen missen: doorverwijzen naar Salvage *Wie is Post? (gemeente)*	GCC-intern-200500-0058
00:00	21 mei				
10:58	GCC, kamer 73	5.1.2e (RID)	GCC, OT	verdacht pakketje aangekomen voor burgemeester, EOD ingeschakeld, gemeentehuis ontruimd	GCC-intern-210500-0059
16:00	GCC, kamer 73		GCC, OT	deelgebied A1 kan vrijgegeven worden	GCC-intern-210500-0059

Tijd	Plaats	Van entiteit	Naar entiteit	Omschrijving	BronId
15:12	GCC, kamer 73		GCC, OT	gemeente wil mensen nu naar binnen sturen en pas morgenmiddag voorlichten over asbestverhaal. CTPI vindt onverantwoord. mensen worden ingelicht	GCC-intern-210500-0059
17:00	gemeentehuis	GCC	media/ landelijk publiek	er worden schuttingen rond binnengebied geplaatst	**GEN-extern-210500 1700-0111**
17:00	gemeentehuis	GCC	media/ landelijk publiek	gemeente bezig voorbereiding bezoek inwoners aan binnengebied	**GEN-extern-210500 1700-0111**
18:40	GCC, kamer 73		GCC, OT	brief terugkerende bewoners C, 3B en 3C klaar	GCC-intern-210500-0059
00:00	22 mei				
09:00	GCC, kamer 75	politie	GCC, BT	streefdatum om terug te trekken binnen de schutting is 24 mei, 18:00 uur	GCC-intern-220500-0072
09:00	GCC, kamer 75	brandweer	GCC, BT	dieren uit rampgebied zijn in veiligheid gebracht	GCC-intern-220500-0072
09:00	GCC, kamer 75	BMD	GCC, BT	er wordt bij de sloop geen steen verplaatst zonder de bewoners te informeren	GCC-intern-220500-0072
09:00	GCC, kamer 75	BAZ	GCC, BT	in de loop van de dag zullen de bestanden van eigenaren/bewoners worden gekoppeld aan nieuwe adressen	GCC-intern-220500-0072
09:00	GCC, kamer 75	BMD	GCC, BT	DMO, politie en BMD maken draaiboek voor het bezoek van de bewoners aan het rampgebied per bus	GCC-intern-220500-0072
10:00	GCC, kamer 73	RIT	GCC, OT	RIT zal op 23/5 om 14:00 uur haar werkzaamheden afronden, bewoners krijgen dan mogelijkheid om de wijk in busjes te bezoeken	GCC-intern-220500-0060
10:10	Kamer 73		GCC, OT	er komen steeds meer telefoontjes binnen van mensen die bij de woningen willen	GCC-intern-220500-0060
11:30	Kamer 73	CTPI	GCC, OT	onjuist bericht vermeld op teletekst over vrijgave gebied A. Contact opgenomen met bureau communicatie	GCC-intern-220500-0060
12:36	Kamer 73		GCC, OT	aanpassing noodverordening voor gebied Kottendijk	GCC-intern-220500-0060
13:35	Kamer 73		GCC, OT	vanaf 16:00 uur kan gebied 3B en 3C worden vrijgegeven, aanpassing noodverordening	GCC-intern-220500-0060
14:26	Kamer 73		GCC, OT	voornemen om 23-5 18:00 uur van de rampstatus af te gaan, waarschijnlijk geen verlenging van deze status	GCC-intern-220500-0060
16:06	Kamer 73	CTPI	GCC, OT	gemeente is gestopt met werkzaamheden aan hek, waardoor gebieden 3B en 3C nog niet vrijgegeven kunnen worden	GCC-intern-220500-0060
16:50	Kamer 73		GCC, OT	nieuwe plattegrond afgesloten gebied op internet gezet	GCC-intern-220500-0060
17:00	gemeentehuis	GCC	media/ landelijk publiek	loop v/d week meer bekend over bezoek aan rampgebied	**GEN-extern-220500 1700-112**

Tijd	Plaats	Van entiteit	Naar entiteit	Omschrijving	BronId
17:00	gemeentehuis	GCC	media/ landelijk publiek	om 19:30 uur komen weer delen rampgebied vrij	**GEN-extern-220500 1700-112**
17:05	Kamer 73		GCC, OT	vrijgave panden aan de Boddenkampsingel	GCC-intern-220500-0060
18:05	Kamer 73		GCC, OT	kaartje vrij te geven gebied geaccordeerd, kan naar de pers	GCC-intern-220500-0060
20:02	Kamer 73		GCC, OT	auto's en bemanning van Search binnen gebied, aanwezigheid niet vooraf bekend gemaakt	GCC-intern-220500-0060
20:35	Kamer 73		GCC, OT	bewoners Schurinkweg 5 t/m 29 geven aan niet in hun huis te mogen, mogelijk hek verkeerd geplaatst want de avond daarvoor was het gebied al vrijgegeven	GCC-intern-220500-0060
21:05	Kamer 73		GCC, OT	woningen Schurinkweg oneven nummers vrijgegeven, bewoner 5 t/m 29 persoonlijk teruggebeld	GCC-intern-220500-0060
00:00	23 mei				
09:00	GCC, kamer 73	burgemeester	GCC, BT	bewoners mogen morgen met kleine busjes het binnengebied bezichtigen.	GCC-intern-230500-0073
09:00	GCC, kamer 73	brandweer	GCC, BT	gebied C komt definitief vrij, op enkele uitzonderingen na	GCC-intern-230500-0073
09:00	GCC, kamer 73	politie	GCC, BT	afzetting van het binnengebied d.m.v. een schutting zal woensdag om 18:00 uur gerealiseerd zijn	GCC-intern-230500-0073
16:00	GCC, kamer 73		GCC, BT	bewoners die morgen in het binnengebied komen krijgen een briefje waarop staat wat zij wel en niet mogen	GCC-intern-230500-0073
00:00	24 mei				
08:00	Hilversum	NOS journaal	landelijk publiek	300 bewoners bezoeken vanaf 14.00 uur de binnenste ring van het rampgebied in busjes en onder begeleiding van politie	NOS-extern-240500-0024 NOS-extern-240500-0036
11:00	GCC, kamer 73	burgemeester	GCC, BT	de rampenstatus wordt om 18.00 uur opgeheven	GCC-intern-240500-0074
16:00	gemeentehuis	GCC	media/ landelijk publiek	ontruimingsplan volgt nog deze week	**GEN-extern-240500 1600-0114**
16:00	gemeentehuis	GCC	media/ landelijk publiek	om 18.00 uur wordt het rampenplan buiten werking gesteld	**GEN-extern-240500 1600-0114**
18:00	Hilversum	NOS journaal	landelijke publiek	18.00 uur rampenplan buiten werking (terugkeer naar normale bevoegdheden van burgemeester en wethouders)	NOS-extern-240500-0024 NOS-extern-240500-0036

2.6 mediabeleid en pers

Tijd	Plaats	Van entiteit	Naar entiteit	Omschrijving	BronId
13 mei					
00:00					
15:00	Enschede	reporter RTV Oost	redactie RTV Oost	melding op weg naar brand vuurwerkopslagplaats in Enschede (met camera)	RTV-intern- 0129
15:15	Enschede	reporter RTV Oost live in radio uitzending	bevolking Enschede	rechtstreeks verslag gebeurtenis via GSM in radio uitzending; brandmelding in vuurwerkopslagplaats; redacteuren van RTV Oost komen uit zichzelf naar redactie; veel luisteraars bellen ongerust op	RTV-intern-0129
15:45	Enschede	reporter RTV Oost	bevolking Enschede	schets van reporter van de omvang van de explosie, vergelijking met oorlogsgebied: glasscherven, melding van gewonden	RTV-intern-0129
16:30	Enschede	burgemeester	RTV oost	gesprek tussen GCC en RTV Oost: mededeling dat RTV Oost tot nader order status van rampenzender krijgt	RTV-intern-0129
16:50	kamer 77 GCC	politie		voorbereiden persbericht	GCC-intern-130500-0063
17:34	Hilversum	Tros	landelijk publiek	uitzending 2 vandaag: tel. gesprek met 5.1.2e verslaggever Enschede Radio	NAA-extern-0232 INM - intern-0236
17:55		burgemeester & commandant brandweer Enschede	media	persconferentie[1]: eerste stand n zaken; burgemeester houdt het op 20 doden en 300 gewonden	GCC-intern-130500-0063 RTL-extern-0233 SBS-extern-0234
18:00	Hilversum	NOS	landelijk publiek	journaaluitzending: burgemeester staat telefonisch NOS journaal te woord	NOS-extern-130500-0013 NOS-extern-130500-0025
18:00	Enschede	RTV Oost	bevolking Enschede	berichten als rampenzender uitgezonden; reclame geweerd, muziek aangepast (dit blijft zo tot wo 24/5)	RTV-intern-0129

[1] Voor alle persconferenties geldt:

- RTV Oost heeft persconferenties opgenomen (beeld en geluid), in straalwagen meteen een selectie gemaakt en die selectie dan uitgezonden. Deze uitgezonden fragmenten zijn bewaard, rest van de opnamen niet (voornamelijk omdat deze opnamen niet bruikbaar waren omdat vragen uit de zaal niet verstaanbaar op band konden worden gekregen);
- het bovenstaande geldt voor alle omroepen;
- via het LCI probeert Rijnconsult te achterhalen of de gemeente persconferenties integraal op band heeft bewaard;
- uiteraard kan de (globale) inhoud van persconferenties worden achterhaald door analyse van hetgeen door de pers is opgenomen in berichtgeving

Tijd	Plaats	Van entiteit	Naar entiteit	Omschrijving	BronId
18:00	Enschede	RTV Oost	bevolking Enschede	opnames reporter 5.1.2e ongemonteerd en live becommentarieerd uitgezonden in speciaal ingelaste tv-uitzending	RTV-intern-0129
18:00	Hilversum	RTL	landelijk publiek	eerste nieuwsuitzending RTL 4 om 18:00 uur: melding van drie doden en tientallen gewonden. Hierna volgen een uitzending om 19:30 uur en om 23:44 uur + extra uitzending om 21:05 uur. Belangrijkste items: persconferentie: burgemeester houdt het op 20 doden; beelden van RTV Oost; aankondiging bezoek minister president en Koningin; gesprek met slachtoffer in Medisch Spectrum Twente; in de studio de heer Kapel van de Vuurwerk Federatie, registratie in Diekmanhal;	RTL-extern-0233 INM-intern-0235
18:01	Enschede	andere omroepen	RTV Oost	aanvragen beeldmateriaal, later moet RTV Oost prioriteit stellen vanwege beperkte capaciteit	RTV-intern-0129
18:15	NCC	5.1.2e voorlichting BZK	NCC	5.1.2e voorlichting BZK vraagt stand van zaken *Wat kreeg zij toen te horen? (telefonisch navragen)*	NCC-intern- 0187
18:25	RCC Hengelo			belangrijkste taak RCC: voorlichterspool vullen en pers voorlichten	RCC-intern- -0079
18:41	Amsterdam	SBS 6, Net 5	landelijk publiek	vanaf 18:41 uur uitzendingen: normaal om 19:30 uur, extra 18:45 uur, 20:45 uur, 21:45 uur; 23:20 uur, 00:05 uur en 00:55 uur, eerste berichten schatting 20 doden, 300 gewonden, eerste beelden van omvang van de ramp, beelden van de Diekmanhal, persconferenties life uitgezonden	SBS-extern-0234 INM-intern-0235 INM-intern-0236 interviews met reporter en coördinator
19:06	kamer 77 GCC	burgemeester	GCC	besluit om elk uur persberichten te doen uitgaan	GCC-intern-130500-0063
20:00	Hilversum	NOS	landelijk publiek	shots van ravage in de wijk en rookwolken boven de stad; verklaringen ooggetuige; kruisgesprekken met verslaggeefster 5.1.2e ter plaatse en met burgemeester	NOS-extern-130500-0013 NOS-extern-130500-0025 **NOS-extern-0037** NAA-extern-0232
20:50	kamer 77 GCC	politie	GCC	in media bericht gekomen dat gevaar is geweken; via media tegenspreken dat gevaar is geweken *Waar komt dit bericht vandaan? (gemeente, politie)*	GCC-intern-130500-0063
21:00	RCC Hengelo	RCC		het foutieve bericht door de pers omtrent Hangar 9 is rechtgezet *Hangar 9 ligt op vliegveld Twente, werd gebruikt als mortuarium; (zie item uit rode lijn verwanten informatie om 21:30u): wat was de inhoud van foutieve bericht had de pers verwanten naar hangar 9 verwezen?*	RCC-intern-130500-0075

Tijd	Plaats	Van entiteit	Naar entiteit	Omschrijving	BronId
21:30	kamer 77 GCC	burgemeester	GCC	pers vraagt om feitelijke informatie	GCC-intern-130500-0063
22:00	Hilversum	NOS	landelijk publiek	journaaluitzending: shots van opvang van de mensen in de Diekmanhal; hereniging van familieleden; shots van volledig verwoeste woonwijk, uitzending van de opnames van RTV Oost	NOS-extern-130500-0013 NOS-extern-130500-0025 NAA-extern-0232
22:00	RCC Hengelo			de ontvangen pers-infonummers in Enschede zijn niet optimaal bereikbaar	RCC-intern- -0079
23:13	Enschede	RTV oost	bevolking Enschede	aankondiging bezoek minister president en Koningin	**RTV-extern-0119**
23:30	kamer 77 GCC	burgemeester	GCC	Koningin en minister president komen morgen om 9.00 uur	GCC-intern-130500-0063
23:55	kamer 77 GCC		media	persconferentie[4]	GCC-intern-130500-0063
23:59	Enschede	RTV Oost	burgemeester	gesprek ter verbetering communicatie RTV Oost gemeente, RTV Oost krijgt als rampenzender een voorrangspositie	RTV-intern-0129
23:59	Enschede	RTV Oost	commissaris der Koningin	contact met Commissaris der Koningin over moeizame samenwerking met gemeentelijke afdeling voorlichting	RTV-intern-0129
14 mei					
00:30	kamer 77 GCC	politie	GCC	RTV Oost vraagt als rampenzender om gebied te betreden	GCC-intern-140500-0064
00:30	kamer 77 GCC	hoofd communicatie gemeente	GCC	pers vraagt alsmaar om betreden Diekmanhal	GCC-intern-140500-0064
00:30	RCC Hengelo	voorlichting	RCC, OT	radio Oost blijft de gehele nacht in de lucht. TV Oost blijft op de achterhand	RCC-intern-140500-0076
00:30	kamer 77 GCC	BAZ	GCC	door misverstand zijn aan call center ook persvragen gesteld *Hoe is dit misverstand ontstaan? (gemeente)*	GCC-intern-140500-0064
00:40	RCC Hengelo	voorlichting	ANP	fax verstuurd aan ANP om persnummers Enschede op het net te zetten *Reactie op vorige item?*	RCC-intern- -0079
01:30	GCC, kamer 73	RTV Oost	GCC,OT	klacht van radio Oost, politie weert hen bij de buitenring	GCC-intern-140500-0052
06:45	Enschede	GCC	media/site	persbericht: Fireworks voldeed aan de vergunningen en aan advies landmacht, 302 gewonden, 55 in ziekenhuis, 20 doden, 2 brandweermannen dood, 2 vermist, burgemeester heeft bij persconferenties gemeld dat er geen gevaar meer is voor explosies, brand onder controle	**GEN-140500 0645- 0084**

[4] Zie tekst bij noot 1

Tijd	Plaats	Van entiteit	Naar entiteit	Omschrijving	BronId
07:00	Enschede	RTV Oost	bevolking Enschede	media verbannen naar coördinatiecentrum gemeentehuis, rampgebied verboden, pers krijgt een briefing	RTV-extern-0121
07:00	RCC Hengelo	voorlichting	landelijk publiek	contact met Radio 1. Radio 1 doet verslag van gebeurtenissen afgelopen nacht	RCC-intern- -0079
07:00	GCC kamer 71			briefing door wethouder Buursink over informatie te geven in Diekmanhal	GEN-intern- 0201
07:11	GCC, kamer 73	briefing politie	GCC,OT	pers wordt buiten gehouden bij opvang slachtoffers *Besluit tot het weren van de pers of melding van het weren van de pers?*	GCC-intern-140500-0052
08:00	Enschede	GCC	media	persbericht: 302 gewonden, 59 in ziekenhuis, 20 doden (2 brandweermannen) geen direct gevaar, brand onder controle, bezig met nablussen. 2000 mensen geëvacueerd, uitleg over grote rampgebied (straten genoemd), noodverordening geldt: niemand mag rampgebied in, extra politie ingezet om plundering te voorkomen, rampgebied opgedeeld in 4 zones, in elke zone nog op zoek naar slachtoffers, rampenplan is in werking, neerslag wordt op milieutechnische aspecten onderzocht, RCC en PCC actief, 381 man in Diekmanhal, kabinet toont betrokkenheid, noodverordening ter voorkoming ramptoerisme van kracht	**GEN-extern-140500-0800-0085**
08:10	GCC, kamer 73		GCC,OT	RTL ploeg is aangehouden, besluit: pers moet iets geboden worden, rondleiding ter plekke	GCC-intern-140500-0052
08:20	kamer 77 GCC		GCC	RVD selecteert met communicatie gemeente pers die bezoek Koningin en minister president zullen verslaan	GCC-intern-140500-0064
08:20	kamer 77 GCC	burgemeester	GCC	RLD krijgt nog geen toestemming beelden vrij te geven	GCC-intern-140500-0064
08:39	GCC, kamer 73	districtchef politie	Hoofdofficier van Justitie	communicatie over aanhoudingsbeleid pers: alleen aanhouden, daarna wegsturen, geen films in beslag nemen	GCC-intern-140500-0052
08:45	GCC kamer 71			2 bussen geregeld voor rondreis journalisten	GEN-intern- 0201
09:00	Hilversum	NOS	landelijk publiek	journaaluitzending: 15 doden geborgen, men verwacht 20, er zijn 562 gewonden, 42 in ziekenhuizen, 6 op intensive care, 2 brandweermannen dood; 400 huizen verwoest en 1000 beschadigd, informatienummers bekend gesteld, op Nederland 2 volgen uitzendingen over bezoek van Koningin en minister president (10:00, 11:00, 12:00 en 14:20), beelden van Koningin in Diekmanhal en op rampplek	NOS-extern-140500-0014 NOS-extern- NAA-extern-0232

Tijd	Plaats	Van entiteit	Naar entiteit	Omschrijving	Bronid
09:00	Hilversum	RTL 4 + 5	landelijk publiek	vanaf 9:00 uur ieder half uur extra nieuwsuitzendingen op RTL 5, over bezoek Koningin en minister president gaat door tot ongeveer 14:30 uur, dan om 16:00 uur zelfde uitzending als RTL 4	RTL-extern-0233 INM-intern-0235
09:49	Amsterdam	SBS6, Net 5	landelijk publiek	vanaf 9:49 uur extra nieuwsuitzendingen SBS 6, in totaal 8 uitzendingen; 22:30 uur hart van Nederland; Net5 16:00 uur en 18:00 uur extra uitzendingen; belangrijkste items: bezoek Koningin en minister president, mensen mogen nog niet naar hun huizen, te gevaarlijk, 600 gewonden, 200 vermisten, schatting van 20 doden	SBS-extern-0234 INM-intern-0235 INM-intern-0236
09:55	Enschede	wethouder Althof	media	persconferentie[3]	GCC-intern-140500-0064
10:30	RCC Hengelo	voorlichting		voorlichters op weg naar Enschede worden ondanks hesjes niet toegelaten door politie	RCC-intern- -0079
10:30	kamer 77 GCC	BA Z	GCC	persbericht RTV Oost foutief *Wat stond er in bericht? (vraag aan RTV Oost)*	GCC-intern-140500-0064
11:00	GCC kamer 71		GCC	spanning loopt op bij Diekmanhal: opdringerige journalisten; verzoek aan voorlichting gedaan om perscommuniqué te geven	GEN-intern- 0201
11:30	kamer 77 GCC	BAZ	GCC	communicatie sluit komst 5.1.2e kort met RVD	GCC-intern-140500-0064
11:30	Enschede	GCC	media	persbericht: 400 gewonden, 50 in ziekenhuis, derde brandweerman geborgen, 250 à 300 mensen zoeken onderdak in hotels e.d., oproep aan mensen woonachtig in het rampgebied zich te melden, leger des heils deelt om 13:00 kleding uit, psychosociale opvang in Diekmanhal	**GEN- 140500 1130- 0115**
11:45	RCC Hengelo		RCC	gemoederen raken verhit bij de pers bij bezoek Koningin en minister president: RCC geeft aan geen moeite met toelaten van pers	RCC-intern- -0079
12:00	GCC, kamer 73	Althof en Van Gils	GCC,OT	foto's luchtmacht komen niet eerder ter beschikking aan pers nadat BT ze heeft gezien en een selectie heeft gemaakt	GCC-intern-140500-0052
12:00	Hilversum	NOS	landelijk publiek	journaal uitzending: bezoek Koningin en minister president; financiële bijdrage van hfl 100,00 voor iedereen die alles kwijt is uit Nationaal Rampenfonds	NOS-extern-140500-0014 NOS-extern- NAA-extern-0232
12:30	RCC Hengelo	coördinerend burgemeester	OT RCC	m.b.t. het asbest is een plan van aanpak en een persbericht opgemaakt	RCC-intern-140500-0076

[3] zie tekst noot 1

Tijd	Plaats	Van entiteit	Naar entiteit	Omschrijving	BronId
12:35	kamer 77 GCC	BAZ	GCC	Noorse ambassade vraagt om lijst van Noorse slachtoffers: geen lijst verstrekken, indien zich iets voordoet informeren wij ambassades	GCC-intern-140500-0064
12:35	kamer 77 GCC	commandant brandweer Enschede	GCC	wordt gekeken naar asbest (plan in de maak) Dit mag niet naar de pers	GCC-intern-140500-0064
13:30	kamer 77 GCC	burgemeester	GCC	communicatie heel belangrijk; DMO regelt dit al in diverse talen; telkens komt men terug op de vraag hoe depot in de woonwijk kan hebben gelegen	GCC-intern-140500-0064
13:47	Enschede	GCC	media	persbericht: asbest verspreid in de wijken Zeggelt, Deppenbroek, Bolhaar, advies: kleding wassen, niet vegen (of nat) onderzoek naar asbest in wijdere omgeving gaande, vooralsnog niet vegen	**GEN-140500 1347-0086**
14:45	RCC Hengelo	landelijk publiek	RCC	persbericht van RCC op teletekst van RTV Oost geplaatst; telefoon staat roodgloeiend doordat telefoonnummer bestemd voor pers per abuis door RTV Oost is verspreid	interview Rozendom
15:00	NCC Den Haag			vergadering van interdepartementaal beleidsteam: ministerieel beleidsteam 15 mei zal media-aandacht trekken: in mededelingen naar pers alleen ingaan op uitkomsten overleg! er zal veel media-aandacht zijn voor andere opslagplaatsen en wettelijk kader	BZK-intern- 0191
15:30	kamer 77 GCC	voorlichting	GCC	besluit om informatie/persberichten ook op internet te plaatsen	GCC-intern-140500-0064
15:30	Enschede	GCC	media/site	persbericht: 14 doden geidentificeerd, 4 brandweermannen, 562 gewonden, 59 in ziekenhuis, gebruik water in Enschede beperken i.v.m. bluswater, zelfde asbest informatie als om 13.47u, maar nu Delden ook asbest. V-tell biedt callcenter aan voor getroffen bedrijven, buitenring wordt onderzocht op asbest, komt daarna wellicht vrij	**GEN-140500 1530- 0118**
16:00	Hilversum	NOS	landelijk publiek	minister president zegt op persconferentie dat er een onafhankelijk onderzoek komt, maar eerst moet de nood worden geledigd; bijna 22 uur na de explosie blijkt dat er asbest is vrijgekomen op meer dan 500 m van de rampplek	NOS-extern-140500-0014 NOS-extern-140500-0026
16:10	Enschede	GCC	media/site	persbericht: C 1000 blijft open, 100 mensen van Diekmanhal naar vakantiewoningen, asbest infonummer en vermisten infonummer	**GEN-140500 1610-0116**
16:30	GCC kamer 71		GCC	RTL 4 wil mensen volgen; doorgegeven aan persvoorlichter; verbod voor camera's in Diekmanhal	GEN-intern- 0201

Tijd	Plaats	Van entiteit	Naar entiteit	Omschrijving	BronId
17:00	Enschede	GCC	media/site	persbericht: buitenring niet vrij (ondanks andere berichten). *Welke andere berichten? Zie ook rode lijn ontruiming en verordening* stadsbank 248 huishoudens geholpen 17:30 uur dicht	GEN-140500 1700- 0117
17:30	kamer 77 GCC		GCC	band luchtvaart eerst zelf bekijken, dan pas vrijgeven *Wordt hier Luchtmacht bedoeld? (gemeente)*	GCC-intern-140500-0064
17:30	kamer 77 GCC		GCC	NOVA heeft verzoek gedaan om commandant brandweer Enschede te interviewen: akkoord, maar vooraf weten welke vragen gesteld worden	GCC-intern-140500-0064
17:30	kamer 77 GCC	voorlichting	GCC	voorstel: persconferenties om de twee uur en daarna om de 4 uur, niet alleen bestuurders, maar ook technici	GCC-intern-140500-0064
18:00	Hilversum	NOS	landelijk publiek	bezoek van Koningin: zij troost slachtoffers in Diekmanhal, waarschijnlijk asbest vrijgekomen; shots van hulpverleners met mondkapje, bewoners vinden dat ze te laat zijn gewaarschuwd	NOS-extern-140500-0014 NOS-extern-140500-0026 NAA-extern-0232
18:00	Hilversum	RTL 4 + 5	landelijk publiek	RTL 4 nieuws, uitzending 18:00 uur (ook op RTL 5), 19:30 uur en 23:40 uur; belangrijkste items: 5.1.2e er plaatse: bericht over persconferenties; 's middags berichten gekomen over asbest; bezoek minister president en Koningin; ouders 5.1.2e krijgen bericht dat hij nog leeft, maar gaan tevergeefs naar Diekmanhal; slachtoffers vragen zich af of ze schade wel vergoed krijgen; in studio de heer 5.1.2e van Instituut Acute Geneeskunde 5.1.2e vanuit Medisch Spectrum Twente; in Enschede 100.000 kilo vuurwerk, grootste voorraden in Dronten en Leeuwarden; beelden van bewakingscamera van supermarkt	RTL-extern-0233 INM-intern-0235
18:20	Enschede	GCC	media/site	persbericht: oproep tetanusprik, info opvang schoolkinderen, zelfde asbestinformatie als 15.30 uur	GEN-140500 1820-0087
18:30	Hilversum	NOS	landelijk publiek	extra jeugdjournaal: bezoek Koningin en minister president; amateuropnamen van de explosie vanuit naburige flat, amateur opnamen in de straat van de explosie, kruisgesprek met verslaggeefster 5.1.2e reportage over opvang kinderen	NAA-extern-0232
19:05	RCC	voorlichting	pers	perscontacten met RTL (camera) Radio 1 en RTV Oost (telefonisch in de uitzending) en Tubantia over uitgegeven asbestpersbericht	interview Rozendom RCC-intern-0079
19:30	kamer 77 GCC		GCC	voorstel om bus met journalisten het gebied in te sturen voor reportage	GCC-intern-140500-0064

Tijd	Plaats	Van entiteit	Naar entiteit	Omschrijving	BronId
19:30	kamer 77 GCC	politie	GCC	melding: media plukken mensen van terrassen voor interviews	GCC-intern-140500-0064
20:00	Hilversum	NOS	landelijk publiek	journaaluitzending: bezoek minister president en Koningin, kruisgesprek met burgemeester en commandant brandweer Enschede, reconstructie ramp, mogelijk asbest vrijgekomen, shots van hulpverleners met kapjes, bewoners geven aan de waarschuwingen te laat te vinden, kruisgesprek met verslaggeefster 5.1.2e hulpverlening komt op gang, opslag vuurwerk in Nederland, verklaringen van ooggetuigen	NOS-extern-140500-0014 NOS-extern-140500-0026 **NOS-extern-0037** NAA-extern-0232
20:37	Hilversum	KRO	landelijk publiek	uitzending netwerk: compilatie dag ervoor: 5.1.2e 5.1.2e interview met Belgische vuurwerkspecialist, minister president, 5.1.2e gemeente Enschede, 5.1.2e politie, kardinaal 5.1.2e kruisgesprek met verslag 5.1.2e in Enschede: studiointerview met de Laat van Magic effects 5.1.2e 5.1.2e traumadeskundige en van Lochem: deskundige rampenplannen	NAA-extern- 0232 INM-intern-0236
20:37	GCC, kamer 73	5.1.2e	GCC,OT	journalisten proberen op oneigenlijke wijze binnen te komen: voorlichting moet veranderen, betere infobalie nodig op zeer korte termijn	GCC-intern-140500-0052
21:30	kamer 77 GCC	loco-burgemeester	GCC	nog steeds veel media-aandacht	GCC-intern-140500-0064
22:20		TNO-MEP namens RIVM/ 5.1.2e	RCC	toelichting door asbestdeskundigen op persbericht van 18:20 *Hoe verspreid, ook op site gezet?*	**RCC-extern-140400-0178**
23:07	GCC, kamer 73	5.1.2e	GCC,OT	in media bericht dat huisdieren mogen worden opgehaald: voorlichting onderneemt actie	GCC-intern-140500-0052
23:30	kamer 77 GCC		GCC	voorlichting zit krap in mensen: krachten bundelen, specialisten laten communiceren over techniek en inhoud	GCC-intern-140500-0064
23:30	Kamer 77 GCC	commandant brandweer Enschede	GCC	ter beantwoording van persvragen: commandant brandweer Enschede schrijft A4 over hoe het heeft kunnen gebeuren *Naar wie is dit A4 verspreid? (gemeente, brandweer)*	GCC-intern-140500-0064
23:30	kamer 77 GCC	voorlichting	GCC	in perscommuniqué.: RTV Oost blijft rampzender	GCC-intern-140500-0064
15 mei					
00:45	GCC, kamer 73		GCC, OT	communicatie regelt aanwijzing en begeleiding van politiepersoneel dat voor de media beschikbaar is	GCC-intern-150500-0053

Tijd	Plaats	Van entiteit	Naar entiteit	Omschrijving	Bronid
02:00	Amsterdam	SBS 6, Net 5	landelijk publiek	(extra) uitzendingen 2:00 uur, 3:00 uur, 7:30 uur(hart van Nederland herhaling) 8:00 uur (h), 16:15 uur, 19:30 uur, 22:45 uur (hart van Nederland); Net 5 vanaf 16:15 uur 5 extra uitzendingen; uitzending nieuwe beelden van explosie, 15 slachtoffers bekend, maar informatievoorziening komt erg langzaam op gang, minister Zalm zegt toe dat regering zal bijspringen	SBS-extern-0234 INM - intern-0235 INM-intern-0236
03:40	RCC Hengelo		OT RCC	besluit: 9:00 uur rondgang pers met 4 bussen in tussengebied	RCC-intern-150500-0077
05:00	Enschede	GCC	media/site	persbericht: dringende oproep te melden i.v.m. vermistenlijst, buitenring komt wellicht vanmiddag vrij nu alleen toegankelijk voor hulpverleners, Lasondersingel is toegevoegd aan binnenring vanwege instortingsgevaar, indien men vreest dat bezittingen worden geplunderd, dit melden bij politie,15 doden, waaronder 4 brandweermannen geborgen, 599 gewonden, 39 in ziekenhuis, vanaf vandaag bestaat er een centraal loket voor vragen, condoleanceregister geopend, info opvang schoolkinderen staat ook op teletekst RTV Oost, verzoek geen kleding meer aan te bieden, 70 mensen verblijven nog in de Diekmanhal, 150 bewoners van de binnenring zijn inmiddels elders ondergebracht, nogmaals oproep tetanusprik, 200 vermisten, verkeersmaatregelen, asbest alleen aangetroffen in binnenste ring, asbestadviezen aan bewoners buitenring en omgeving ingetrokken	**GEN-extern-150500 0500-0088**
06:30	GCC, kamer 73		GCC, OT	melding van een vrouw die uit woning is gehaald en dit heeft toegelicht in een telefonisch interview met radio 1, (uitzending 7:00 uur), bestuur moet zich hierover waarschijnlijk verantwoorden ten opzichte van de media	GCC-intern-150500-0053
07:00	Hilversum	RTL 4 + 5	landelijk publiek	vanaf 7:00 uur uitzendingen RTL4 nieuws, normaal 7:00 uur (+5), 7:30 uur(+5), 8:00 uur (+5), 8:30 uur en 9:00 uur, 16:00 uur, 17:00 uur, 18:00 uur, 19:30 uur en 23:30 uur extra 12:00 uur (+5), 13:00 uur (+5); belangrijkste items: werkzaamheden dierenambulances, extra controles overal in het land; men probeert het leven weer op te pakken; nog altijd zo'n 200 vermisten waaronder kunstenaars die atelier op rampplek hadden; persconferentie 5.1.2e brandweer sluit niet uit dat bunkers open hebben gestaan; beelden van brandweerman 5.1.2e met commentaar; minister de Vries bezorgd over grote aantal vermisten; minister president zal morgen verklaring afleggen: minister Zalm heeft toegezegd dat overheid zal helpen indien schade niet volledig wordt gedekt; watergebrek in Enschede	RTL-extern-0233 INM-intern-0235

Tijd	Plaats	Van entiteit	Naar entiteit	Omschrijving	BronId
07:30	Enschede	Trouw	landelijk publiek	burgemeester voor ramp niet op de hoogte van aanwezigheid van vuurwerkfabriek in woonwijk	BZK-extern--0123
07:30	Enschede	Alg. Dagblad	landelijk publiek	commandant brandweer Enschede sluit aansteken brand niet uit, omdat er al een reeks van grotere branden vooraf ging aan ramp	BZK-extern--0123
07:30	Enschede	Volkskrant Tubantia Alg. Dagblad Trouw	landelijk publiek	positieve kritieken rol en optreden burgemeester	BZK-extern--0123
07:30	Enschede	Alg. Dagblad	landelijk publiek	toelichting op rol van het NCC; melding van verhoogde staat van paraatheid op 13-5	BZK-extern--0123
07:30	kamer 77 GCC		GCC	voorlichting is bezig met het opstellen van een voorstel hoe om te gaan met Wob-aanvragen	GCC-intern-150500-0065
07:30	kamer 77 GCC		GCC	film luchtmacht niet schokkend, kan verspreid worden, om 8:00 op persconferentie	GCC-intern-150500-0065
07:30	Enschede	Telegraaf	landelijk publiek	Tweede Kamerlid Theo Meijer (oud voorzitter Bijlmercommissie) vindt hulpdiensten tot dusver goed en adequaat optreden	BZK-extern--0123
07:30	Enschede	Tubantia	bevolking van Enschede / landelijk publiek	ramp is de eerste proeve van bekwaamheid voor RTV Oost als officiële rampenzender in Overijssel.	BZK-extern--0123
07:30	Enschede	Trouw	landelijk publiek	Groen Links fractievoorzitter Yilmiz verdenkt gemeentebestuur van opzettelijk onwetend houden van inwoners van de woonwijk rond vuurwerkopslagplaats	BZK-extern--0123
07:30	kamer 77 GCC		GCC	besluit om huis aan huis brieven te verspreiden	GCC-intern-150500-0065
07:30	kamer 77 GCC		GCC	besluit om informatie aan personeel te verstrekken hoe om te gaan met pers *Wat is naar personeel gecommuniceerd?*	GCC-intern-150500-0065
07:30	kamer 77 GCC		GCC	er moet een aparte persconferentie komen over vergunningsverlening met burgemeester bijgestaan door specialisten	GCC-intern-150500-0065
07:30	Enschede	Tubantia	bevolking van Enschede / landelijk publiek	maar een klein deel van de 300 aanwezige journalisten mogen beelden maken van het bezoek van Koningin	BZK-extern--0123
07:30	Enschede	Volkskrant	landelijk publiek	NOS beseft omvang ramp laat, pas om 22:04 wordt uitzending songfestival onderbroken	BZK-extern--0123

Tijd	Plaats	Van entiteit	Naar entiteit	Omschrijving	BronId
08:00	Enschede	GCC	media/site	persbericht: er komt een terugkeerplan voor bewoners buitenste ring	GEN-150500-0800-0089
08:00	NCC-BZK			bijeenkomst interdepartementaal beleidsteam algemeen: bespreking tekst brief aan Tweede Kamer en speech minister president in Tweede Kamer 16 mei, uitspraken staatssecretaris de Vries over rampenplannen worden besproken; er moet snel een notitie hierover komen *Welke uitspraken heeft De Vries gedaan?*	NCC-intern- 0187
08:00	Hilversum	NOS	landelijke publiek	tweede nacht is onrustig verlopen, ME met mondkapjes i v m. gevaarlijke stoffen, interview met voorzitter bestuur s[5.1.2e] [5.1.2e]" brand is aangestoken"	NOS-extern-150500 0015 NOS-extern-150500-0027 NAA-extern-0232
08:50	GCC, kamer 73	Rodel	GCC, OT	interview radio 1 met vrouw die uit woning was gehaald; interview al uitgezonden, er wordt verder geen ophef over gemaakt *zie item 6:30u*	GCC-intern-150500-0053
11:40	kamer 77 GCC	politie	GCC	lijst personen die buitenring in mogen 14:00 vrij, dit mag nog niet naar de pers	GCC-intern-150500-0065
11:40	kamer 77 GCC	burgemeester	GCC	naar pers: streven naar onafhankelijk onderzoek, plan nazorg, vermisten aantal gelijk, verkeersmaatregelen	GCC-intern-150500-0065
11:40	kamer 77 GCC	burgemeester	GCC, BT	met de berichten in Duitse pers wordt niets mee gedaan *Welke berichten precies? Zie ook 16 mei 20:00u*	GCC-intern-150500-0065
12:50	Enschede	GCC	media/site	persbericht: nummer bekendmaken om telefoon door te schakelen, marathon en andere evenementen worden afgelast, onderzoek naar bommen onder van Heekplein wordt afgelast, er is een bedrijvenloket voor getroffen ondernemingen bij de Kamer van Koophandel geopend	GEN-150500 1250-0090

Tijd	Plaats	Van entiteit	Naar entiteit	Omschrijving	Bronid
13:09	Hilversum	NPS,VARA	landelijk publiek	uitzending middageditie: vanochtend werd bekend gemaakt dat er een onafhankelijk onderzoek komt; burgemeester sprak over herdenking, kruisgesprek met Ank Bijleveld, oud gemeenteraadslid, woonachtig te Enschede; kruisgesprek met Paul Rosenmöller; burgemeester sprak over herdenking; bewoners buitenring mogen vanmiddag weer naar hun huizen; studiointerview met 5.1.2e emeritus hoogleraar rampengeneeskunde VU: wat zijn zijn eerste indrukken?; verslaggever bracht met andere journalisten een bezoek aan de buitenste ring	NAA-extern- 0232 INM-intern-0236
13:25	GCC, kamer 73		GCC, OT	de pers zou om 15:00 uur komen; dit kan niet, ze kunnen pas vanaf 16:00 uur binnen	GCC-intern-150500-0053
13:40	Enschede	GCC	media/site	persbericht: aankondiging onafhankelijk onderzoek, nazorgplan is in de maak vandaag nog meer info naar de pers, herdenkingsdienst morgen meer info, uitleg over zoeken naar vermisten	**GEN-150500 1340-0091a**
13:46	regionale brandweer Twente	NOVA	Commandant regionale BRW	Wob-verzoek Nova	**pers-extern-15-05-00-0176**
14:00	Enschede	GCC	media/site	buitenring vanaf 15:00 uur open voor uitsluitend bewoners, vanaf 16:00 uur open voor pers, binnenring blijft afgesloten politie surveilleert	GEN-150500 1400-0091b
14:25	RCC Hengelo	5.1.2e	OT RCC	NOVA probeert via Wob informatie te krijgen	RCC-intern-150500-0077
14:30	RCC Hengelo	coörd. burg	NOVA	justitie heeft alles in beslag genomen en RCC mag niets meer aanleveren	RCC-intern- -0079
14:40	GCC, kamer 73	NOVA	GCC, OT	NOVA wil in binnenste ring filmen, afweging bespreken met de heer 5.1.2e	GCC-intern-150500-0053
15:00	RCC	voorlichting RCC	voorlichting GCC	leiding RCC vindt dat de door de journalist gestelde vragen door Enschede moeten worden beantwoord *Welke vragen waren door journalist gesteld? (vragen via LCI)*	RCC-intern150500-183
15:20	coördinatiepunt BRW	hoofdpost brandweer	coördinatiepunt BRW	pers is massaal naar de hoofdpost gekomen; er moet een voorlichter van de gemeente komen	BRW-intern-0170
16:00	Hilversum	NOS	landelijk publiek	journaaluitzending: men zal een informatie & adviescentrum inrichten	NOS-extern-150500 0015 NOS-extern-150500-0027 NAA-extern-0232
17:00	Enschede	NRC	landelijk publiek	burgemeester: daadkrachtig, toegankelijk en ervaren	**BZK-extern- -0123**

94

Tijd	Plaats	Van entiteit	Naar entiteit	Omschrijving	Bronid
17:15	Enschede	GCC	media/site	persbericht: wijkcentrum open, bewoners buitenring krijgen info asbest bij terugkeer, bouwafval wordt opgehaald, nummer 24 uurs dienst voor psychische en emotionele ondersteuning, aparte lijn voor Turkse vrouwen, info over ophalen post, infocentrum Molenplein geopend	GEN-150500 1715-0092
17:36	Hilversum	EO	landelijk publiek	uitzending 2 vandaag: kruisgesprek met verslaggeefster 5.1.2e 5.1.2e weinig hoop op overlevenden in puinhopen, portret van families op zoek naar nieuwe huisvesting; studiointerview met advocaat 5.1.2e van vereniging letselschadeslachtoffers	NAA-extern- 0232 INM-intern-0236
18:00	Hilversum	NOS	landelijk publiek	journaaluitzending: bewoners bezoeken rampgebied (exclusief binnenring), bewoners buitenring mogen weer naar huis	NOS-extern-150500 0015 NOS-extern-150500-0027 NAA-extern-0232
18:30	Hilversum	NOS	landelijk publiek	uitzending jeugdjournaal: verslaggeefster 5.1.2e ter plaatse; opvang van kinderen op school	NAA-extern-0232
19:15	coördinatiepunt BRW	loco-burgemeester	commandant brandweer Enschede	commandant brandweer Enschede moet aanwezig zijn bij persconferentie van 22:00 uur; hij zal lastige technische vragen krijgen te beantwoorden	BRW-intern-0170
20:00	RCC Hengelo			overwogen wordt een spreekverbod voor leden operationeel team; operationeel leider zal intern bericht opstellen *Is dit uiteindelijk ook uitgevoerd? Aanleiding voor spreekverbod? (vragen via LCI)*	RCC-intern- -0079
20:00	Hilversum	NOS	landelijk publiek	kruisgesprek met 5.1.2e verslaggeefster ter plaatse, terugkeer bewoners, luchtopnamen getroffen wijk. Hoogleraar 5.1.2e houdt pleidooi voor het inrichten van een informatiecentrum voor slachtoffers; Oudkerk lid enquêtecommissie Bijlmerramp pleit voor gedegen onafhankelijk onderzoek; Interview 5.1.2e (RIT): weinig hoop vermisten te vinden; luchtopnamen getroffen woonwijk, interview met 5.1.2e 5.1.2e van verbond van verzekeraars, invullen van schadeformulieren door slachtoffers, pers mag vanuit busje een kijkje nemen in de verwoeste woonwijk, beelden daarvan, interview met schooldirecteur 5.1.2e en dochtertje 5.1.2e van omgekomen brandweerman	NOS-extern-150500 0015 NOS-extern-150500-0027 **NOS-extern-0037** NAA-extern-0232

Tijd	Plaats	Van entiteit	Naar entiteit	Omschrijving	Bronid
20:38	Hilversum	NCRV	landelijk publiek	uitzending netwerk: interview met loco-burgemeester: laadcontainers, onafhankelijk onderzoek, exacte lijst vermisten, herdenkingsdienst; verschillende andere interviews: 5.1.2e oom slachtoffer, directeur basisschool 5.1.1c bewoonster, studiointerview met 5.1.2e ex-coördinator Bijlmerramp en Wagenaar kamerlid; van RTL nieuws aangekochte beelden van de ontploffing gefilmd door de brandweer; kruisgesprek met 5.1.2e in Enschede over onduidelijkheid aantal vermisten	NAA-extern- 0232
21:30	Enschede	GCC	media/site	15 doden, 628 gewonden, 38 in ziekenhuis, lijst van vermisten wisselt sterk vanwege grote zorgvuldigheid, vanavond hebben bewoners binnenring bezocht, bewoners kunnen zich opgeven voor bezoek dinsdagavond, binnenring is gewijzigd, info over huisvesting te vinden op site woningcorporaties, gemeente heeft aan derden toestemming gegeven om ramen dicht te timmeren	**GEN-150500 2130-0094**
22:00	Enschede	RTV Oost	bevolking Enschede	pers rondtocht door buitenste ring	RTV-extern-0120 RTV-extern-0121
22:44	Hilversum	NPS,VARA	landelijk publiek	uitzending NOVA: aantal vermisten en dodelijke slachtoffers nog niet duidelijk; studiointerview met van 5.1.2e oud-leider RIT; verslaggever 5.1.2e ter plaatse (persconferentie); interviews bewoners en lerares; gesprek met kamerlid Meijer; verslag van brandweer Enschede en interview met brandweerman 5.1.2e reportage over veiligheid andere opslagplaatsen	NAA-extern- 0232 INM-intern-0236
23:10	Hilversum	NOS	landelijk publiek	journaal extra: bewoners uit zwaarst getroffen deel mogen vanuit busjes een blik werpen op hun wijk; shots van busjes die hek door gaan en reacties van bewoners na terugkeer	NAA-extern-0232
23:10	GCC k 71			kaartje eerste ring niet juist op internet, doorgegeven aan voorlichting	GEN-intern- 0201
23:40	kamer 77 GCC	voorlichting	GCC	5.1.2e og een keer toelichting geven aan pers over lange lijst vermisten *Wie is* 5.1.2e *? Van RIT?*	GCC-intern-150500-0065
23:51	NCC	Commissaris der Koningin	NCC	Commissaris der Koningin vraagt documenten die ten grondslag lagen aan NOVA reportage 22:30 uur: persconferentie met aantallen en soorten bunkers[6]	NCC-intern- 0187

[6] waarschijnlijk doelt hij op interview met loco-burgemeester Helder in uitzending Netwerk

Tijd	Plaats	Van entiteit	Naar entiteit	Omschrijving	BronId
16 mei					
00:00	Enschede	GCC	media/site	persbericht: 15 doden, 629 gewonden, 36 ziekenhuis, 200 vermisten, zoektocht naar overlevenden gaat door, uitleg over lijst met vermisten, 80 mensen vannacht in Diekmanhal, 150 bewoners hebben inmiddels rampgebied bezocht, busjes rijden alleen door deel dat door RIT is onderzocht, ook dinsdag weer mogelijkheid om te bezoeken, Fireworks had juiste vergunningen en controles zijn uitgevoerd, B&W zijn in overleg over het vrijgeven van de vergunningen conform de Wob, commandant brandweer Enschede heeft nadere uitleg gegeven: kleine brandjes op terrein van bunkers, er was geen aanvalsplan, maar dit is niet van invloed geweest op wijze van blussen, geen behoefte meer aan huisraad, wel aan tv's, vandaag volgt meer info over onafhankelijk onderzoek en over herdenkingsdienst	**GEN-160500 0000-0095**
01:00	GCC, kamer 73	gemeentesecre-taris	hoofd communicatie	er wordt niet eerder extern gecommuniceerd over protocol repatriëring dan na overleg met politie *Wat is hiervan de reden? (gemeente)*	GCC-intern-160500-0054
05:30	kamer 77 GCC	persvoorlichter VWS	GCC	besluit over fluctuatie vermistenlijst: er moet naar buiten toe een uitleg kunnen worden gegeven over onduidelijkheden en de in acht te nemen zorgvuldigheid. 7:30 uur ligt er een concept persbericht	GCC-intern-160500-0066
05:30	kamer 77 GCC	politie	GCC	vandaag gestart zoeken met honden: eerst verifiëren voor vrijgeven aan pers	GCC-intern-160500-0066
07:00	Hilversum	RTL 4 + 5	landelijk publiek	vanaf 7:00 uur uitzendingen RTL4 nieuws, 7:00 uur (+5), 7:30 uur (+5), 8:00 uur (+5), 8:30 uur en 9:00 uur, 16:00 uur, 17:00 uur, 18:00 uur, 19:30 uur en 23:30 uur; belangrijkste items: 9 zeecontainers; onafhankelijk onderzoek Oosting; 5.1.2e (vuurwerkfederatie) zegt dat er buskruit en titaniumbommen los moeten hebben gelegen; op satelietfoto's zijn 9 containers te tellen; puin wordt nog een keer onderzocht voor het de stad verlaat; aantal slachtoffers nu 16; aantal vermisten nu van 200 naar 300; officiële bevestiging van overlijden 5.1.2e 5.1.2e gemeenteraadsvergadering; storm en hevige regenval; herdenking TK; bewoners mochten met busje naar hun huis kijken; landmachtmajoor die controle S.E. Fireworks uitvoerde geschorst;	RTL-extern-0233 INM-intern-0235
07:19	GCC, kamer 73		GCC,OT	richting media kan worden meegedeeld dat er met speurhonden wordt gezocht naar slachtoffers	GCC-intern-160500-0054

Tijd	Plaats	Van entiteit	Naar entiteit	Omschrijving	Bronid
07:30	Enschede	Trouw/Volks-krant	landelijk publiek	commandant brandweer Enschede op persconferentie 15-5: "bunkers stonden open"	**BZK-extern- -0123**
07:30	Enschede	Algemeen Dagblad	landelijk publiek	CDA kamerlid Meijer herkent geleerde lessen van Bijlmerramp, beveelt instelling informatiepunt voor getroffenen	**BZK-extern- -0123**
07:30	kamer 77 GCC	Swart	GCC	in het AD staat een vervelend bericht over de brandweer: doen we niets mee; inhoud bericht: brandweer heeft richtlijnen voor bestrijding van brand met ontploffingsgevaar genegeerd	GCC-intern-160500-0066
07:30	kamer 77 GCC	politie	GCC	verwacht om 9.00 uur mensen in zuidelijke richting toe te laten; in persconferentie zal een toelichting hierop worden gegeven	GCC-intern-160500-0066
08:00	Hilversum	NOS	landelijk publiek	journaal uitzending: aantal slachtoffers opgelopen tot 16; men vreest meer slachtoffers; vermisten tussen 200 en 300	NOS-extern-160500-0016 NOS-extern-160500-0028 NAA-extern-0232
08:25	GCC, kamer 73		GCC,OT	aan voorlichting moet worden doorgegeven dat het zuidelijk deel van Lasondersingel niet om 9.00 uur vrijkomt	GCC-intern-160500-0054
09:00	Tweede Kamer	min. BZK	Tweede Kamer	in brief van minister BZK aan Tweede Kamer over communicatie: vanaf avond ramp zeer frequent persbriefings; gemeente heeft vanaf 13 mei een informatienummer opengesteld; RTV Oost fungeert als rampenzender	**BZK-extern-160500-0193**
09:35	GCC k 71	Diekmanhal	GCC k 71	vraag vanuit de Diekmanhal: wat waren de laatste persberichten?	GEN-intern 0201
10:00	RCC (Hengelo)		OT RCC	5.1.2e CTPI) vraagt dringend aandacht voor een betere communicatie: het wordt weer hectisch rondom bewoners	RCC-intern-160500-0078
11:00	NCC-BZK			mededeling in ministerieel beleidsteam: twee voorlichters van VROM en financiën naar Enschede	BZK-intern -0190
12:00	Enschede	GCC	media/site	vanaf 11:00 deel binnenring vrij voor bewoners, er komt een extra raadsvergadering (ruimte voor pers), afgelopen nacht 70 mensen in Diekmanhal, informatie over scholen, psychosociale hulp voor scholen en peuterzalen, naam van de voorzitter van de onderzoekscommissie: Oosting	**GEN-160500 1200-0096**
13:00	RCC (Hengelo)	voorlichting RCC	voorlichting GCC	het RCC vraagt Enschede aandacht te schenken aan publieksinformatie over milieu-aspecten bij schoonmaak	RCC-intern- -0079

Tijd	Plaats	Van entiteit	Naar entiteit	Omschrijving	BronId
13:07	Hilversum	NPS/VARA	landelijk publiek	uitzending middagedite: werkzaamheden RIT 200 vermisten 629 gewonden, 15 doden: 6 geïdentificeerd, gisteravond dacht men hulpgeroep te horen, maar dat was loos alarm, gesprek met 5.1.2e bezoek aan rampplek door journalisten; zeecontainers zaten vol met vuurwerk, er was bij de brandweer geen aanvalsplan: wellicht is door het blussen met water magnesium ontploft; interview met voormalig statenlid milieu van Gelderland; studio interview me 5.1.2e algemeen brandweer-adviseur en burgemeester van Dronten (stad waar grootste vuurwerkopslagplaats in Nederland zich bevindt)	NAA-extern- 0227 INM-intern-0236
13:45	RCC	voorlichting RCC	voorlichting GCC	sluiting RCC om 17.00u; na sluiting van het RCC om 17.00u zullen voorlichters van RCC meedraaien in Enschede	RCC-intern-160500-0180
14:00	Enschede	GCC	media/site	persbericht: veel belangstelling voor site van de gemeente	**GEN-160500 1400-0097**
14:30	kamer 77 GCC		GCC	NOVA heeft aparte kamer in gemeentehuis, bekend bij andere pers, vragen gesteld; kan schouwburg geclaimd worden voor de pers? Voorlichting moet met een voorstel komen	GCC-intern-160500-0066
17:36	Hilversum	Tros	landelijk publiek	uitzending 2 vandaag: getuigenis artiestenmanager 5.1.2e over zijn bezoek aan S.E. Fireworks voor de ramp; interview met burgemeester; bewoners mogen met busjes naar rampplek; portret familie van 5.1.2e studio-interview met 5.1.2e directeur NIBRA; analyse van amateur-beelden opgenomen door brandweerman 5.1.2e interview met 5.1.2e kruisgesprek met verslaggever naar aanleiding van persconferentie in gemeentehuis; bewoners steeds bozer op de gemeente vanwege aanwezigheid van vuurwerkopslag in woonwijk	NAA-extern- 0227 INM-intern-0236
18:00	Hilversum	NOS	landelijk publiek	journaaluitzending: beelden herdenking in Tweede Kamer + uitspraak Minister BZK over gerechtelijk vooronderzoek; ramp herdacht in zowel Eerste als Tweede Kamer; herstelwerkzaamheden begonnen in buitenste ring; Turkse bewoners hebben de weg naar de hulpverlening gevonden	NOS-extern-160500-0016 NOS-extern-160500-0028 NAA-extern-0232
18:30	Hilversum	NOS	landelijk publiek	uitzending jeugdjournaal; herdenking in Tweede Kamer, kruisgesprek met verslaggever 5.1.2e portret van jongen in opvanggezin	NAA-extern-0232

Tijd	Plaats	Van entiteit	Naar entiteit	Omschrijving	BronId
19:30	Amsterdam	SBS6, Net 5	landelijk publiek	nieuwsuitzending SBS6 19:30 uur en 23:00 uur; 7:46 uur (h) en 8:16 uur (hart van Nederland h). Net 5 19:00 uur en 00:27 uur; belangrijkste items: 628 gewonden, nog steeds 200 vermisten; kritiek vanuit buitenland: Duitse inspecteur zegt op bezoek te zijn geweest bij Fireworks, denkt dat de ramp is gebeurd omdat containers openstonden om makkelijk vuurwerk te maken; minister de Vries zegt toe dat alle vuurwerkbedrijven zullen worden onderzocht; 5.1.2e	SBS-extern-0234 INM-intern-0235 INM-intern-0236
20:00	Enschede	GCC	media/site	persbericht; 16 doden, 6 geïdentificeerd, 643 gewonden, 37 in ziekenhuis, Diekmanhal om 18:00 dicht, oproep aan studenten die bij universiteit slapen zich te melden voor huisvesting, overzicht vergunningssituatie, nieuwe grenzen binnenring	**GEN-160500 2000-0099**
20:00	Hilversum	NOS	landelijk publiek	kruisgesprek met verslaggeefster 5.1.2e reconstructie van de ramp en de op het terrein aanwezige containers, justitie start strafrechtelijk onderzoek, RIT zet werkzaamheden voort, grote onzekerheid vermisten, 5.1.2e vreest stijging aantal vermisten, kabinet neemt maatregelen voor nazorg, begin eindexamens stedelijk lyceum, majoor van Bureau Milieuvergunningen koninklijke landmacht uit functie ontheven, in Duitsland wijt men explosie aan grove nalatigheid, interview met 5.1.2e voormalig hoofd brandstichtingsonderzoek van recherche Berlijn: vuurwerk in containers opgeslagen, en 5.1.2e 5.1.2e geeft aan regelmatig vuurwerk van Fireworks te hebben gekocht met lager explosiegevaar op etiket	NOS-extern-160500-0016 NOS-extern-160500-0028 **NOS-extern-0037** NAA-extern-0232

Tijd	Plaats	Van entiteit	Naar entiteit	Omschrijving	Bronid
20:34	Hilversum	AVRO	landelijk publiek	uitzending netwerk: kruisgesprek met Duitse vuurwerkinspecteur, hij bezocht SE Fireworks vorig jaar nog: vond het toen rommelig; kruisgesprek met verslaggeefster Hannie Hoekstra over laatste stand vergunningen; kruisgesprek met loco-burgemeester over laatste ontwikkelingen; 5.1.2e van federatie vuurwerkhandel; afdeling landmacht in opspraak: majoor verdacht van fraude, zelfde majoor heeft SE Fireworks geïnspecteerd: interview met 5.1.2e 5.1.2e van bureau milieuvergunningen van defensie en majoor 5.1.2e van de landmacht (telefonisch), bewoners onder begeleiding gebied in: interview met bewoner en psychische begeleider; aantal vermisten al dagen op 200, nu zelfs 200 tot 300; TNO onderzoek leidde 2 jaar geleden al tot verbod vuurwerk in zeecontainers, maar verbod vuurwerk in containers gold alleen voor nieuwe bedrijven: SE Fireworks oud bedrijf; reconstructie aan de hand van beelden door brandweercommandant 5.1.2e 5.1.2e studio-interview met van 5.1.2e adjunct-directeur NIBRA over zijn theorie over explosie	NAA-extern- 0232 INM-intern-0236
21:35	kamer 77 GCC	Meijs	GCC	nieuw ritme persconferenties: morgen: 9:00 uur en daarna 16:00 uur	GCC-intern-160500-0066
22:00	Enschede	GCC	media/site	persbericht: alleen de milieuvergunning is beschikbaar, chronologisch overzicht vergunningen, bewoners binnen een bepaalde kring rond opslagplaats waren geïnformeerd, in 1997 slechts 1 bezwaar over opslagplaats in woonwijk, bij steekproef in 1999 bleek dat vergunningen werden nageleefd, verplaatsing stond op de agenda, drinkwater is weer op peil	GEN-160500 2200-0099
22:00	Hilversum	NOS	landelijk publiek	journaaluitzending: brandmelding Grolsch-fabriek, noodweer, gevaar voor asbestverspreiding	NOS-extern-160500-0016 NOS-extern-160500-0028 NAA-extern-0232
22:37	Hilversum	NPS/VARA	landelijk publiek	uitzending NOVA: deel woonwijk weer vrijgegeven; bewoners proberen woning bewoonbaar te maken; kruisgesprek met verslaggever 5.1.2e ter plaatse; opslag vuurwerk in containers niet volgens de regels; problemen bij vervangende woonruimte voor getroffenen; loco-burgemeester over actuele situatie in Enschede; studio interview met 5.1.2e milieu-adviseur ministerie van Defensie; minister Pronk wil verbod vuurwerkopslag in bebouwde kom	NAA-extern-0232 INM-intern-0236

Tijd	Plaats	Van entiteit	Naar entiteit	Omschrijving	BronId
17 mei					
02:30	GCC, kamer 73	Frederik	GCC,OT	er is een stuk kaak met strottehoofd gevonden door een burger, afgegeven bij ME-er; in crisisstaf wordt afgesproken dat dit niet actief naar buiten wordt gebracht, maar dat bij vragen eerlijk zal worden geantwoord	GCC-intern-170500-0055
05:30	kamer 77 GCC	politie	GCC	naar aanleiding van melding over vinden van strottehoofd: geheimhouden niet houdbaar, maar eerst zekerheid (is de noodverordening nog in werking?)	GCC-intern-170500-0067
07:00	Hilversum	RTL 4 + 5	landelijk publiek	vanaf 7:00 uitzendingen RTL4 nieuws, 7:00 uur (+5), 7:30 uur (+5), 8:00 uur (+5), 8:30 uur en 9:00 uur, 16:00 uur, 17:00 uur, 18:00 uur, 19:30 uur en 23:30 uur; belangrijkste items: aantal doden vandaag gesteld op 18, 110 vermisten, niemand begrijpt waarom geen lijst met namen wordt vrijgegeven; vergunning rammelt aan alle kanten aldus experts; herdenking vrijdag; geld op giro 777 stroomt binnen; eigenaren Fireworks hebben via advocaat medeleven getoond: zij stellen mee te willen werken aan een onderzoek; fractievoorzitters hebben rampplek bezocht en hebben financiële hulp toegezegd, zo ook de Europese Unie; burgemeester reageert op persconferentie nogal geërgerd op vragen over hoge aantal vermisten	RTL-extern-0233 INM-intern-0235
07:30	Enschede	Tubantia	bevolking van Enschede / landelijk publiek	burgemeester heeft in extra gemeenteraadsvergadering de gebeurtenissen toegelicht	**BZK-extern- 0124**
08:00	kamer 77 GCC	politie	GCC	vragen over vondst menselijke resten: wordt onderzocht. 9.00 meer duidelijkheid dan pas naar pers, anders passief opstellen	GCC-intern-170500-0067
08:00	Hilversum	NOS	landelijk publiek	journaaluitzending: Minister Pronk kondigt aan dat er nog deze kabinetsperiode een verbod moet komen op vuurwerkopslag in woonwijken; hoogleraar 5.1.2e espreekt mogelijkheden voor vervolging wegens dood door schuld en mogelijke schuldigen: directeuren Fireworks + burgemeester	NOS-extern-180500-0018 NOS-extern-180500-0030 NAA-extern-0232
08:30	Enschede	GCC	media/site	persbericht: situatie 16 mei om 21:30: 16 doden, 944 gewonden, 40 in ziekenhuis, stijging gewonden door rapportages van huisartsen, loop van de dag datum en plaats herdenkingsdienst bekend, 15:00 uur ontvangst fractievoorzitters, uitleg over acties van politie i.v.m. noodweer	**GEN-170500-0830-0100**
11:07	GCC, kamer 73	Arjan	GCC,OT	er is sprake van een communicatiefout waardoor ploeg RTL niet wordt toegelaten in rampgebied: alsnog toestemming onder mom rampenzender	GCC-intern-170500-0055

Tijd	Plaats	Van entiteit	Naar entiteit	Omschrijving	BronId
11:15	GCC, kamer 73		GCC,OT	bij Sociale Dienst Molenstraat is cameraploeg mensen aan het opwachten, graag bemiddelen c.q. kalmeren	GCC-intern-170500-0055
12:20	GCC, kamer 73		GCC,OT	RTV Oost mag naar Noord om een film te tonen aan mensen uit rampgebied die nog niet terug mogen naar hun huizen	GCC-intern-170500-0055
13:00	Enschede	GCC	media/site	persbericht: kledingbeurs, overbruggingsuitkering, bezoek voorzitter Europese Commissie Prodi	**GEN-170500 1300-0101**
13:08	Hilversum	NPS/VARA	landelijk publiek	uitzending middageditie: kruisgesprek met hoofdredacteur Tubantia: over foto zwaargewonde nu dode journalist; impressie bergingswerk; aandacht voor RTV Oost als rampenzender; deel woonwijk weer vrijgegeven; bewoners proberen woning bewoonbaar te maken; er is asbest en mogelijk ook cadmium vrijgekomen: is er behoefte aan gezondheidsonderzoek?	NAA-extern- 0232 INM-intern-0236
14:05	GCC, kamer 73	Bouw & Milieudienst	GCC,OT	mediacircus is op weg naar woonwagenkamp 't Slank, naast de vuurwerkopslag va 5.1.2e	GCC-intern-170500-0055
14:22	NCC	DCIM	NCC	in een nieuwsbrief kritiek geuit op info ministeries. NCC site niets te vinden over Enschede onder actuele informatie	NCC-intern- 0188
16:00	Hilversum	NOS	landelijk publiek	bewoners bezoeken rampgebied (exclusief binnenring) in busjes onder begeleiding van maatschappelijk werker; bezoek van voorzitter Tweede Kamer en fractievoorzitters aan rampgebied. ook voorzitter Europese commissie Prodi komt op bezoek, inrichten call-center in een bouwkeet door vereniging van aannemers: gedupeerden kunnen daar voor hulp bij herstel terecht	NOS-extern-180500-0018 NOS-extern-180500-0030 NAA-extern-0232
16:30	Enschede	GCC	media/site	persbericht; verkleining binnenring/rampgebied, oproep cliënten schuldhulpverlening, rectificatie meubels zijn naar Diekmanhal gebracht, niet naar vliegveld, geen asbest gemeten in buitenring, maar in oude woningen kan asbest zijn vrijgekomen, info over welke woningen asbest bevatten via woningcorporaties te verkrijgen, niet vegen, asbest in plastic verpakken, stadsbeheer bellen, woningcorporaties komen langs om schade te inventariseren, stichting Salvage heeft waardevolle spullen weggehaald, geruchten over gevaar bij Grolsch niet waar volgens brandweer	**GEN-170500 1630 0102**
17:35	Hilversum	EO	landelijk publiek	uitzending 2 vandaag: groeiende lijst van vermisten na de ramp; bezoek voorzitter Europese commissie + kamerleden: kamerleden geschokt; pastorale opvang na ramp; kritiek en boosheid op burgemeester en gemeente; RTV Oost filmt in hart van rampgebied; amateur-beelden van chaos in eerste uren	NAA-extern- 0232

Tijd	Plaats	Van entiteit	Naar entiteit	Omschrijving	Bronid
17:50	kamer 77 GCC	5.1.2e	GCC	lijst van vermisten wordt 18/5 in de loop van de dag naar buiten gebracht. uitleg geven waarom dit niet eerder (is) gebeurd; persconferentie moet bovenal zorgen voor meer duidelijkheid	GCC-intern-170500-0067
17:50	kamer 77 GCC	5.1.2e	GCC	besluit: vanaf morgen persconferentie in ochtend en avond	GCC-intern-170500-0067
18:30	Hilversum	NOS	landelijk publiek	uitzending jeugdjournaal; minister Pronk over vuurwerkopslag, kruisgesprek met verslaggever 5.1.2e zoektocht naar vermiste huisdieren	NAA-extern-0232
19:18	GCC, kamer 73	voorlichting	GCC,OT	voorlichting komt met vraag over bekend maken lijst van vermisten aan Tubantia: politie zou dit hebben toegezegd *Heeft de politie dit toegezegd? (gemeente, politie)*	GCC-intern-170500-0055
19:30	Amsterdam	SBS 6, Net 5	landelijk publiek	nieuwsuitzending SBS6; 8:00 uur (h); 19:30 uur; 01:30 uur (h); Net 5 19:00 uur en 00:21 uur; 22:30 uur hart van Nederland; belangrijkste items: schatting is nu 18 doden; gedupeerden zijn boos op gemeentebestuur: ze willen erin en ze vinden de informatievoorziening niet goed, er moet meer duidelijkheid komen over doden en vermisten	SBS-extern-0234 INM-intern-0235 INM-intern-0236
20:00	Hilversum	NOS	landelijk publiek	betrouwbare lijst van vermisten ontbreekt, er wordt gebruik gemaakt van provisorische lijsten; volgt een toelichting van de heer 5.1.2e van RIT op procedure en werkwijze mede om indianenverhalen tegen te gaan. uitleg over verschil tussen aantal lijkwagens en dodelijke slachtoffers, verklaring van burgemeester over aantal vermisten: lijst teruggebracht naar 110 fractievoorzitters Tweede Kamer nemen kijkje. Dijkstal en Melkert geven reactie	NOS-extern-180500-0018 NOS-extern-180500-0030 **NOS-extern-0037** NAA-extern-0232
20:33	Hilversum	NCRV	landelijk publiek	uitzending netwerk: onder Turkse gemeenschap veel vermisten; interview met de heer 5.1.2e indiener van enige bezwaarschrift tegen vergunningsverlening aan Fireworks; vermistenlijst, gemeente faalt: gesprek met familie die zich herhaaldelijk heeft gemeld, maar op lijst is blijven staan; kruisgesprek met verslaggeefster 5.1.2e lijst vermisten is inmiddels ingekort; gevaarlijke bedrijven in woonwijken: interviews met of quotes van 5.1.2e wethouder milieu Enschede, 5.1.2e 5.1.2e initiatiefnemer website over gevaarlijke bedrijven, minister Pronk, hoogleraar 5.1.2e	NAA-extern- 0232
21:20	kamer 77 GCC	politie	GCC	politie garandeert dat morgen (18/5) communicatie rondom openstelling perfect verloopt	GCC-intern-170500-0067
21:30	kamer 77 GCC	loco-burgemeester	GCC	op vragen van pers naar moment publikatie vermistenlijst antwoordt voorlichting dat in de loop van de avond lijst gepubliceerd zal worden	GCC-intern-170500-0067

Tijd	Plaats	Van entiteit	Naar entiteit	Omschrijving	BrontId
21:30	kamer 77 GCC	Directeur Burger- en algemene zaken	GCC	condoleance-register blijft langer open; communicatie geregeld met RTV Oost en tevens staat het morgen in de krant	GCC-intern-170500-0067
21:30	kamer 77 GCC	GGD coördinator	GCC	zijn er al namen vrijgegeven? burgemeester heeft inderdaad al 8 namen vrijgegeven; was niet volgens afspraak	GCC-intern-170500-0067
21:30	kamer 77 GCC		GCC	afspraak: namen geïdentificeerde doden pas bekend als nazorg is ingeschakeld	GCC-intern-170500-0067
21:38	GCC, kamer 73	Tenkink	Rodel	overleg over vrijgeven van 5 andere namen aan de pers; de vorige 8 zijn al vrijgegeven	GCC-intern-170500-0055
22:44	Hilversum	NPS/VARA	landelijk publiek	uitzending NOVA: uitspraken van hoogleraa 5.1.2e over vervolging voor nalatigheid; persconferentie van burgemeester over verschillende onderzoeken ramp; onduidelijkheden rond verleende tijdelijke vergunning; interview met de heer 5.1.2e van RIT over identificatie en vervoer in lijkwagens; 110 vermisten en 18 doden; kruisgesprek met verslaggever 5.1.2e gemeente bezorgd over emoties burgers; districtschef 5.1.2e leidt Koningin rond	NAA-extern- 0227
23:00	Enschede	GCC	media/site	persbericht: aankondiging tocht van medeleven, stand om 22:30 uur: 18 doden, 13 geïdentificeerd lijst bijgevoegd, 946 gewonden, 42 in ziekenhuis, IBG geeft verklaring terzake van verloren diploma's	**GEN-170500 2300-0103**
18 mei					
00:00		Brandweer	media	persbericht over begrafenissen en crematies omgekomen collega's	**BRW-extern-18-05-00-0168**
07:00	Hilversum	RTL 4 + 5	landelijk publiek	vanaf 7:00 uur uitzendingen RTL4 nieuws, 7:00 uur (+5), 7:30 uur (+5), 8:00 uur (+5), 8:30 uur en 9:00 uur, 16:00 uur, 17:00 uur, 18:00 uur, 19:30 uur en 23:30 uur; belangrijkste items: aantal vermisten 's middags minder dan 40 aan het eind van de dag terug naar 13, om zeven uur zouden namen bekend worden gemaakt, veel vermiste huisdieren; ook in Duitsland worden slachtoffers van de ramp herdacht; veel mensen die bij familie zitten hebben nog geen vervangende woning; internationaal opsporingsbevel voor eigenaren; rond 17:00 uur komt het bericht dat vijf stoffelijke overschotten zijn geïdentificeerd: een familie van Surinaamse afkomst	RTL-extern-0233 INM-intern-0235
:30	Enschede	Volkskrant	landelijk publiek	steeds meer kritiek richting gemeente Enschede, omdat de informatie nog maar mondjesmaat naar buiten komt	**BZK-extern-0125**

Tijd	Plaats	Van entiteit	Naar entiteit	Omschrijving	Bronld
7:30	Enschede	Alg. Dagblad	landelijk publiek	emoties lopen hoog op op een door de gemeente georganiseerde informatiebijeenkomst in Buurthuis het Kompas, veel aanwezigen stappen voortijdig op, vanwege de in hun ogen gebrekkige informatie	BZK-extern-0125
08:00	kamer 77 GCC	loco-burgemeester	GCC	plan van aanpak voor Grolsch-fabriek weer in werking: Grolsch zal zelf buurt inlichten, in afstemming met voorlichting GCC	GCC-intern-180500-0068
09:00	Enschede	GCC	media/site	persbericht: stand 17 mei 17:00 uur: 18 doden, 13 geïdentificeerd, 8 namen vrijgegeven, 5 families nog niet ingelicht, 17 mei 11:00 uur 180 vermisten, 17:00 uur 110 vermisten, 945 gewonden, 32 ziekenhuis, op persconferentie van 17 mei 18;00 uur: lijst vermisten komt morgen vrij, prognose: zondag woonbebouwing doorzocht, daarna bedrijfsbebouwing, begrafenis brandweermannen, 17 mei zou rampgebied vrijkomen, maar er was een gaslek, leidde tot verwarring	**GEN-180500 0900-0104**
10:15	GCC, kamer 73	5.1.2e	GCC, OT	klachten van politie dat ze de pers zat zijn: worden meegenomen naar persconferentie	GCC-intern-180500-0056
10:35	GCC, kamer 73	5.1.2e	5.1.2e	klachten van bewoners over pers (opdringerig): 5.1.2e communiceert met pers	GCC-intern-180500-0056
11:48	GCC, kamer 73	5.1.2e	bewoners	nieuwsbrief voor bewoners wordt rondgebracht	GCC-intern-180500-0056
12:00	Enschede	GCC	media/site	persbericht: weer gebied vrij vanaf 12:00 u	**GEN-180500 1200-0105**
12:00	kamer 77 GCC	communicatie medewerker VWS	GCC	vanuit ministerie komt voor 15:00 uur brief over bijstand *Inhoud brief? Aan wie gericht? (interview)*	GCC-intern-180500-0068
12:00	kamer 77 GCC	BMD	GCC	voorlichting trekt persbericht na dat vergunningsverlening rond 5.1.2e stil ligt	GCC-intern-180500-0068
12:00	kamer 77 GCC	GGD coördinator	GCC	brief aan de hulpverleners en bewoners ligt klaar voor verzending; voorlichting checkt verzending	GCC-intern-180500-0068
13:00	Hilversum	NOS	landelijk publiek	journaaluitzending: burgemeester neemt eigen verantwoordelijkheid en weerlegt kritiek op brandweer: "Zijn jongens"; juristen sluiten niet uit dat de autoriteiten strafrechtelijk vervolgd kunnen worden; kritiek bewoners: hoogwaardigheids-bekleders mogen rampgebied wel in en de bewoners niet	NOS-extern-180500-0030 NOS-extern-180500-0018 **NOS-extern-0037**
13:07	Hilversum	NPS/VARA	landelijk publiek	uitzending middageditie: onzekerheid over vermissingen: toch nog geen naamlijst, veel kritiek over informatie; slachtoffers eisen schadevergoeding Fireworks; kruisgesprek met advocaat LSA (vereniging voor letselschade advocaten)	NAA-extern- 0232 INM-intern-0236

Tijd	Plaats	Van entiteit	Naar entiteit	Omschrijving	BronId
13:30	Enschede	GCC	media/site	persbericht: vervoer naar stille tocht, huizen openmaken door aannemer, politie informatiewagen	GEN-180500 1330-0106
13:40	GCC, kamer 73		GCC, OT	bewonersbrief is in behandeling, worden bijgemaakt	GCC-intern-180500-0056
14:25	Den Haag	VWS e.a.	VWS e.a.	akkoord brief B&W Enschede *Gaat dit over brief gericht aan Tweede Kamer?*	VWS-intern-180500-0211
15:25	GCC, kamer 73	Rode 5.1.2e 5.1.2e st	GCC, OT	noemen in persbericht: ramptoerisme, vergunningen, situatie asbest, voorlopig niet vrijgeven i.v.m. RIT werkzaamheden	GCC-intern-180500-0056
15:30	kamer 77 GCC	brandweer	GCC	brandweer heeft brief aan hulpverleners en bewoners binnen de dienst verspreid; nu nog breed verspreiden *Welke brief? (navragen via LCI)*	GCC-intern-180500-0068
17:00	Enschede	NRC	landelijk publiek	verslag van de informatiebijeenkomst in buurthuis het Kompas, die de gemeente twee maal daags (10:00 uur en 16:00 uur) organiseert voor de slachtoffers *Bijeenkomsten niet genoemd in GCC-journaals; hoe kan dit? (interview)*	BZK-extern-0125
17:30	Enschede	GCC	media/site	persbericht: programma stille tocht, psychosociale hulp na stille tocht, nieuw vrijgegeven gebied na 18:00 uur, geen koopavond, faciliteiten Molenplein, nazorgmiddag film, beantwoording vragen op radio, uitleg over aantal mensen bezig met communicatie, geld rampenfonds, Grolsch weer aan het werk	GEN-180500 1730-0107
17:35	Hilversum	Tros	landelijk publiek	uitzending 2 vandaag: kruisgesprek met verslaggeefster 5.1.2e 5.1.2e interview met gemeenteraadslid Echtermeijer, infobijeenkomst getroffenen; persconferentie en interview met burgemeester over lijst vermisten, interview met fotograaf 5.1.2e 5.1.2e over zijn eerste foto's van de brand bij Fireworks	NAA-extern- 0232 INM-intern-0236
18:00	Hilversum	NOS	landelijk publiek	herdenking in Duitse bondsdag in Berlijn: beelden van toespraak Bondsdagpresident Thierse; interview met een vrouw van de vermistenlijst	NOS-extern-180500-0030 NOS-extern-180500-0018
18:30	Hilversum	NOS	landelijk publiek	uitzending jeugdjournaal: zoeken naar vermisten gaat door, bloemenzee	NAA-extern-0232

Tijd	Plaats	Van entiteit	Naar entiteit	Omschrijving	BronId
19:30	Amsterdam	SBS 6, Net 5	landelijk publiek	nieuwsuitzending SBS6; vanaf nu weer terug naar normale schema; 1:30 uur (h); Net 5 19:00 uur en rond 1:00 uur; 8:00 uur (h) hart van Nederland; 22:30 uur hart van Nederland; belangrijkste items: aantal vermisten zeer drastisch gedaald van 110 naar 21; korpschef 5.1.2e van de politie geeft op persconferentie aan dat het aantal van 18 doden eventueel nog kan dalen omdat lichaamsdelen die nu zijn gevonden kunnen behoren tot reeds geïdentificeerde slachtoffers; mensen van het RIT blij en onvoldoende beschermd te werken, aldus politiebond en AI, er worden geen of verkeerde kapjes gebruikt; op giro 777 al 4 miljoen	SBS-extern-0234 INM-intern-0235 INM-intern-0236
20:00	Hilversum	NOS	landelijk publiek	journaaluitzending: lijst vermisten lager, justitie gaat onderzoek naar eigenaren uitvoeren, burgemeester staat achter brandweerkorps, kruisgesprek met verslaggeefster 5.1.2e 5.1.2e herdenking in Duitse bondsdag, op lijst vermisten staan mensen die gewoon in leven zijn, beelden van vrouw die gewoon in leven is	NAA-extern-0232 **NOS-extern-0037**
20:32	Hilversum	AVRO	landelijk publiek	uitzending netwerk: kruisgesprek met verslaggeefster 5.1.2e 5.1.2e over juridische eigenaren en aansprakelijkheid; spreker van 5.1.2e adjunct-directeur NIBRA, kruisgesprek met verslaggeefster 5.1.2e over explosie en illegaal vuurwerk; gesprek met Mans; speurtocht onder personeel van Fireworks: niemand doet mond open; interview 5.1.2e persofficier van Justitie van Almelo; meeste aandacht voor aantallen doden en vermisten, maar ook aandacht voor instellen van onderzoeken	NAA-extern- 0232 INM-intern-0236
21:30	kamer 77 GCC	voorlichting	GCC	voorlichting overlegt met deskundige over asbestproblematiek 19/5 voorstel klaar, zoeken naar goed moment voor publikatie	GCC-intern-180500-0068
21:30	kamer 77 GCC	loco-burgemeester	GCC	kaarten asbestoverzicht zijn niet voor publiek bestemd; eerder is gezegd dat er geen gevaar is	GCC-intern-180500-0068
21:30	kamer 77 GCC	BMD	GCC	als er geen asbestdreiging meer is krijgen mensen gelegenheid op rampplek te kijken; zorgen voor goede communicatie aan bewoners	GCC-intern-180500-0068
22:45	Hilversum	NPS/VARA	landelijk publiek	uitzending NOVA: justitie vaardigt internationaal opsporingsbevel uit, studiointerview met 5.1.2e an vuurwerk federatie Nederland, lijst van 21 vermisten gepubliceerd, kruisgesprek met verslaggeve 5.1.2e Surinaamse familie vijf leden kwijt	NAA-extern- 0232 INM-intern-o236

Tijd	Plaats	Van entiteit	Naar entiteit	Omschrijving	BronId
23:00	Enschede	GCC	media/site	persbericht: uitleg bijdrageregeling, vermisten gedaald naar 13, 17:30 uur: 17 doden en 13 geïdentificeerd, 946 gewonden, 25 ziekenhuis	**GEN-extern-2300-0107**
19 mei					
07:00	Hilversum	RTL 4 + 5	landelijk publiek	vanaf 7:00 uur uitzendingen RTL4 nieuws, 7:00 uur (+5), 7:30 uur (+5), 8:00 uur (+5), 8:30 uur en 9:00 uur, 16:00 uur 17:00 uur, 18:00 uur, 19:30 uur en 23:30 uur; belangrijkste items: stille tocht; herdenkingsdienst; RTL nieuws bezit documenten waaruit zou blijken dat Fireworks veel explosievere stoffen zou gebruiken dan was toegestaan; psychische hulpverlening komt goed op gang	RTL-extern-0233 INM-intern-0235
7:30	Enschede	Volkskrant	landelijk publiek	late reactie op de ramp van de nieuwsredacties nationale omroepen (publiek en commercieel)	**BZK-extern-0125**
7:30	Enschede	Volkskrant	landelijk publiek	kritiek op informatieverstrekking door de gemeente en de wijze waarop de pers behandeld wordt	**BZK-extern-0125**
08:00	kamer 77 GCC	voorlichting	GCC	voor bewoners wordt film gemaakt in binnenring, doel: nazorg, zien van straat/huis	GCC-intern-190500-0069
08:00	Hilversum	NOS	landelijk publiek	journaaluitzending: dodelijke slachtoffers 17, nog 10 vermisten. 964 mensen raakten gewond, 28 nog op de intensive care	NOS-extern-190500-0019 NOS-extern-190500-0031 NAA-extern-0232
08:00	kamer 77 GCC	loco-burgemeester	GCC	lijn persbericht asbest: eerste berichten waren een momentopname, nieuwe situaties door werkzaamheden	GCC-intern-190500-0069
08:00	kamer 77 GCC	politie	GCC	actieve communicatie om ervoor te zorgen dat mensen Enschede mijden in het weekend	GCC-intern-190500-0069
08:00	kamer 77 GCC	voorlichting	GCC	SBS6 heeft plannen voor een benefietuitzending; willen graag burgemeester in de uitzending; er zijn geen bijzonderheden geregeld voor het geval prins Bernhard overlijdt	GCC-intern-190500-0069
10:00	NCC-BZK			eerste bijeenkomst van projectgroep Fireworks: Nederlandse Rode Kruis zet geen vliegende brigade voor de registratie van vermisten op; Nederlandse Rode Kruis vraagt AD om rectificatie	BZK-intern- 0192
10:45	GCC, kamer 73		GCC, OT	werkzaamheden stoppen/onderbreken uit piëteit met slachtoffers, communiceren naar de pers	GCC-intern-190500-0057
12:00	kamer 77 GCC	5.1.2e	GCC	asbestvoorlichting: voorlichting GCC, BMD, politie, brandweer en GGD overleggen vooraf voordat brief naar buiten gaat	GCC-intern-190500-0069
12:00	kamer 77 GCC	loco-burgemeester	GCC	geen persbericht voordat er een antwoord van de Arbeidsinspectie is. Wel bericht voorbereiden	GCC-intern-190500-0069

Tijd	Plaats	Van entiteit	Naar entiteit	Omschrijving	Bronid
13:05	Hilversum	NPS/VARA	landelijk publiek	uitzending middagedition: terugblik op week, o.a. positie burgemeester; rol van de media; onafhankelijk onderzoek; gesprek met 5.1.2e adviseur van crisisteam RIAGG Enschede; nog 13 namen op vermistenlijst, 17 doden	NAA-extern- 0232 INM-intern-0236
16:48	GCC, kamer 73	gemeente-secretaris	GCC, OT	RTV Oost op tv uitgezonden dat gebied A1 vrijgegeven zou zijn, dit is onmogelijk	GCC-intern-190500-0057
16:57	GCC, kamer 73	5.1.2e	voorlichting	communicatie over dat CTPI heeft doorgegeven dat gebied A1 vrijgegeven is	GCC-intern-190500-0057
17:35	Hilversum	EO	landelijk publiek	uitzending 2 vandaag; grote opkomst verwacht bij stille tocht; satellietfoto's van vuurwerkopslagplaats enkele uren voor de ramp; hectische geluidsopnamen van brandweer en alarmcentrale na de ramp, interview minister de Vries	NAA-extern- 0232 INM-intern-0236
18:00	Hilversum	NOS	landelijk publiek	aankondiging inrichting gezondheidscentrum in Enschede; hoogleraar Sociale Geneeskunde 5.1.2e aan het woord	NOS-extern-190500-0019 NOS-extern-190500-0031 **NOS-extern-0037** NAA-extern-0232
18:30	Hilversum	NOS	landelijk publiek	jeugdjournaal: kinderen gewonde politieman, kinderen maken tekeningen ter verwerking	NAA-extern-0323
19:00	Enschede	GCC	media/site	persbericht: gedicht 5.1.2e en toespraak burgemeester tijdens stille tocht, bijna gehele gebied is vrijgegeven, vermisten gedaald tot 10	**GEN-190500 1900-0109**
19:30	Amsterdam	SBS 6, Net 5	landelijk publiek	nieuwsuitzending SBS6: 1.30 uur (h), Net 5 19.00 uur en rond 1.00 uur; 8.00 uur (h hart van Nederland) 22:30 uur hart van Nederland; belangrijkste items: begrafenis van 2 brandweermannen, stille tocht, speech minister president, een van de eigenaren 5.1.1c meldt zich 's middags	SBS-extern-0234 INM-intern-0235 INM-intern-0236
20:00	Hilversum	NOS	landelijk publiek	stille tocht, rede minister president, kruisgesprek met verslaggeefste 5.1.2e eigenaar Fireworks aangehouden, begrafenis brandweerlieden, hoogleraar 5.1.2e 5.1.2e pleit voor bloedonderzoek	NOS-extern-190500-0019 NOS-extern-190500-0031 **NOS-extern-0037** NAA-extern-0232
22:00	Hilversum	NOS	landelijk publiek	stille tocht, verklaring brandweerman over schade en verlies van produktie bij Grolsch	NAA-extern-0232
22:00	kamer 77 GCC	voorlichting	GCC	overleg over concepttekst over asbest met Arbeidsinspectie, wat we naar buiten brengen moet weloverwogen zijn	GCC-intern-190500-0069
22:00	kamer 77 GCC	voorlichting	GCC	reactie op vraag SBS6 over benefiet voorstelling: we werken mee; hoofd voorlichting maakt plan met SBS en komt met voorstel	GCC-intern-190500-0069

Tijd	Plaats	Van entiteit	Naar entiteit	Omschrijving	BronId
22:00	kamer 77 GCC	voorlichting	GCC	dringend verlegen om lijst adressen van mensen in nieuwe woningen; BAZ gaat hiermee aan de slag	GCC-intern-190500-0069
22:00	kamer 77 GCC	RIT	GCC	naar buiten toe berichten dat RIT t/m maandag bezig is met de berging van slachtoffers	GCC-intern-190500-0069
22:36	Hilversum	NPS/VARA	landelijk publiek	uitzending NOVA: kruisgesprek met minister de Vries i.p.v. minister president; verslag van stille tocht; reportage over vergunningen; eigenaar nog steeds spoorloos; interview met advocaat 5.1.2e	NAA-extern- 0232 INM-intern-0236
20 mei					
08:00	Hilversum	NOS	landelijk publiek	16 geidentificeerde slachtoffers en 6 vermisten; excuses (advertentie) FC Twente voor spelen op 14 mei	NOS-extern-200500-0032 NOS-extern-200500-0020 NAA-extern-0232
11:00	kamer 77 GCC	Directeur Burger- en algemene zaken	GCC	servicecentrum noord vandaag en morgen beperkt open: dit moet duidelijk gecommuniceerd worden: tijden aangeven	GCC-intern-200500-0070
11:00	kamer 77 GCC	communicatie	GCC	bang dat Informatie & Advies Centrum overvoerd wordt en dat openingstijden niet goed zijn. Gemeentesecretaris verantwoordelijkheid DM	GCC-intern-200500-0070
11:00	kamer 77 GCC	commandant Beroepsbrand-weer	GCC	advocaat van Fireworks beschikt over brief waarin verhuizing van vuurwerkopslagplaats wordt afgewezen; hoe hiermee om te gaan richting pers? brief moet opgezocht worden; in persconferentie melden dat deze kwestie nader wordt uitgezocht	GCC-intern-200500-0070
11:00	kamer 77 GCC	communicatie	GCC	persbericht aangaande asbest wordt aangepast op verzoek van de brandweer, daarna circuleren, maar wordt nog niet verspreid	GCC-intern-200500-0070
11:00	kamer 77 GCC	Brandweer	GCC	vannacht zijn enkele gasflessen verwijderd en enkele brandjes geweest; niet nodig naar buiten toe te brengen	GCC-intern-200500-0070
11:00	kamer 77 GCC	communicatie	GCC	verzoekt wederom om film ten behoeve van slachtoffers; politie gaat akkoord, RIT zegt dat film nog traumatisch kan zijn voor slachtoffers	GCC-intern-200500-0070
11:00	kamer 77 GCC	communicatie	GCC	pers: eigenaar Fireworks zag voor ramp drie branden, zag dat de brandweer het niet aankon en is weggerend	GCC-intern-200500-0070
13:32	GCC, kamer 73		GCC, OT	dringend verzoek, via 5.1.2e familie nabestaanden die op 21 mei zal worden begraven: geen pers bij begrafenis	GCC-intern-200500-0058
17:00	Enschede	GCC	media/site	persbericht: 100.000 deelnemers aan stille tocht, 1300 telefoontjes op SOS hulplijn, 5 vermisten, 16 doden allemaal geidentificeerd, vooraankondiging opening Informatie & Advies Centrum op 24 mei	**GEN-200500 1700-0110**

Tijd	Plaats	Van entiteit	Naar entiteit	Omschrijving	BronId
17:00	Enschede	NRC	landelijk publiek	bestuurlijk Nederland heeft geleerd van de Bijlmer, maar niet alle geleerde lessen zijn uitgevoerd. Kritiek richt zich met name op de gebrekkige gemeentelijke informatievoorziening.	BZK-extern-0125
17:44	GCC, kamer 73	5.1.2e	GCC, OT	twee verdachten aangehouden; communicatie loopt uitsluitend via justitie	GCC-intern-200500-0058
18:00	Hilversum	NOS	landelijk publiek	journaaluitzending: beelden van optreden gefrustreerde bewoner (inrijden op hek)	NOS-extern-200500-0032 NOS-extern-200500-0020
18:00	Hilversum	RTL 4 + 5	landelijk publiek	vanaf 18:00 uur RTL 4 nieuwsuitzending, daarna 19:30 uur en 23:30 uur; belangrijkste items: RTL heeft enquête laten uitvoeren door bureau Intomart: Enschede staat achter Mans; ook tweede eigenaar heeft zich gemeld bij de politie; radiostilte over GVO afgekondigd; doden 16 eerder 17	RTL-extern-0233 INM-intern-0235
18:30	Hilversum	NOS	landelijk publiek	uitzending jeugdjournaal: eigenaren Fireworks aangehouden	NAA-extern-0232
18:34	Hilversum	Tros	landelijk publiek	uitzending 2 vandaag: weekoverzicht, kruisgesprek verslaggever over stand van zaken, bewoners proberen gewone leven weer op te pakken	NAA-extern- 0232 INM-intern-0236
19:30	Enschede	SBS 6	landelijk publiek	nieuwsuitzending SBS6; aansluitend 2,5 uur durende benefietuitzending: "Enschede een week later" opbrengst naar giro 777; belangrijkste items: verslag van Turkse familie; weekoverzicht; Duitse cameraman die beelden heeft gemaakt vlak na ramp aan het woord; voorzitter horecavereniging; medewerker van bedrijf achter Fireworks; reconstructie via videobeelden en foto's door de heer 5.1.2e n NIBRA; volgens deskundigen kan laatste klap niet komen van vuurwerk dat daar had mogen liggen 5.1.2e van vuurwerkfederatie; onderzoek afwachten, vergunning rammelde aan alle kanten; onderzoek dat 5.1.2e u aankondigt een lachertje: overheid valt veel te verwijten; Turkse gemeenschap getroffen; begrafenis brandweermannen; 5.1.2e foto's in de telegraaf, discussie met 5.1.2e orlogsfotograaf, of je op zo'n moment foto's moet/mag nemen; directeur woningcorporatie; sociale hulpverlener; hulpactie vanuit Gronau (Duitsland)	SBS-extern-0234

Tijd	Plaats	Van entiteit	Naar entiteit	Omschrijving	BronId
20:00	Hilversum	NOS	landelijk publiek	nasleep vuurwerkramp, bloemenzee, advertentie FC Twente, bestuurskundige 5.1.2e spreekt van bureaucratische wanorde bij vergunningsverlening; aankondiging van het op 22 mei openstellen van een Informatie & Advies Centrum voor slachtoffers	NOS-extern-200500-0032 NOS-extern-200500-0020 **NOS-extern-0037** NAA-extern-0232
22:16	Hilversum	NPS/VARA	landelijk publiek	uitzending NOVA: amateur-beelde 5.1.2e RTV Oost; studio-interview met leden van de wijkraad, weekoverzicht	NAA-extern- 0232
21 mei					
08:00	Hilversum	NOS	landelijk publiek	journaaluitzending: bekendmaking van 17 geïdentificeerde slachtoffers (een minder)	NOS-extern-210500-0033 NOS-extern-210500-0021 NAA-extern-0232
17:00	Enschede	GCC	media/site	nu 17 doden door sterfgeval in ziekenhuis, van 7 naar 5 vermisten, 946 gewonden, 23 in ziekenhuis, gemeente bezig met voorbereiding van bezoek bewoners aan binnenring, schuttingen rond binnengebied geplaatst, na afronding werkzaamheden RIT zal een ontruimingsplan worden opgesteld, bewoners worden hierbij betrokken, vandaag eerste bewonersbrief	**GEN-210500 1700-0111**
18:00	Hilversum	RTL 4 + 5	landelijk publiek	vanaf 18:00 uur RTL4 nieuwsuitzendingen, daarna 19:30 uur en 23:30 uur; belangrijkste item: dood van 79-jarige vrouw in ziekenhuis, dodental nu 17	RTL-extern-0233 INM-intern-0235
18:40	GCC, kamer 73		GCC, OT	brief herintredende bewoners C, 3B en 3C klaar	GCC-intern-210500-0059
20:00	Hilversum	NOS	landelijk publiek	journaaluitzending: inzamelactie in Gronau DM 300.000	NOS-extern-210500-0033 NOS-extern-210500-0021 NAA-extern-0232
22 mei					
07:00	Hilversum	RTL 4 + 5	landelijk publiek	vanaf 7:00 uur uitzendingen RTL4 nieuws, 7:00 uur (+5), 7:30 uur (+5), 8:00 uur (+5), 8:30 uur en 9:00 uur, 16:00 uur, 17:00 uur, 18:00 uur, 19:30 uur en 23:30 uur; belangrijkste items: Info & Advies Centrum open; dodental 18; vermisten 4; bewoners en bedrijven willen gebied in; zetten gemeente onder druk; politie Fireworks dekt maximaal 2,5 miljoen; journalist M 5.1.2e 5.1.2e herdacht	RTL-extern-0233 INM-intern-0235
7:30	Enschede	Metro/ Alg. Dagblad	landelijk publiek	uit enquête van RTL nieuws: 72% van de ondervraagden vinden dat Mans niet hoeft af te treden, 14% vindt dat Mans niet kan blijven	**BZK-extern-0125**
7:30	Enschede	Metro/ Alg. Dagblad	landelijk publiek	gemeente Enschede opent vandaag Informatie &Advies centrum dat minimaal 3 jaar geopend blijft (ondersteund door VWS)	**BZK-extern-0125**

Tijd	Plaats	Van entiteit	Naar entiteit	Omschrijving	BronId
08:00	Hilversum	NOS	landelijk publiek	journaaluitzending: bureau voor rechtshulp geeft gratis advies aan slachtoffers, bewoners binnenste ring alle rechtshulp vrij	NOS-extern-220500-0022 NOS-extern-220500-0034 NAA-extern-0232
09:00	GCC, kamer 75		GCC, BT	Telegraaf heeft vraag gesteld over alarminstallatie: op veel van dit soort vragen wordt nu een antwoord gezocht, maar die zijn vandaag nog niet beschikbaar	GCC-intern-220500-0072
09:00	GCC, kamer 75		GCC, BT	pers wil achter schutting; alleen regionale tv mag achter de schutting, onder begeleiding van politie en BMD	GCC-intern-220500-0072
09:00	GCC, kamer 75	burgemeester	GCC, BT	er moeten antwoorden worden voorbereid op vragen over de schutting en over de rouwplechtigheid in Turkije	GCC-intern-220500-0072
09:00	GCC, kamer 75	BMD	GCC, BT	BMD maakt bericht over de reden voor het plaatsen van de schutting voor de persconferentie van 23 mei, 11:00 uur	GCC-intern-220500-0072
09:00	GCC, kamer 75	BAZ	GCC, BT	op 21-5 is bewonersbrief nr. 1 bij alle woningen in het getroffen gebied bezorgd	GCC-intern-220500-0072
11:30	Kamer 73	CTPI	GCC OT	onjuist bericht vermeld op teletekst over vrijgave gebied A.; contact opgenomen met Voorlichting *Wat heeft Voorlichting gedaan? (gemeente)*	GCC-intern-220500-0060
13:00	stafafdeling communicatie politie Twente	politie Twente	hulpverleners	nieuwsbrief, bommelding gemeentehuis; bewoners van gebied dat niet vrij wordt gegeven mogen onder begeleiding in rampgebied	**POL-intern-220500 1300-0165**
16:00	Hilversum	NOS	landelijk publiek	begrafenis in Turkije van 3 slachtoffers in aanwezigheid van wethouder Goudt en raadslid Suat Ari; 18 geidentificeerde slachtoffers en 4 vermisten; interview burgemeester over mensen die een slaatje willen slaan uit de ramp	NOS-extern-220500-0022 NOS-extern-220500-0034
16:50	Kamer 73		GCC OT	nieuwe plattegrond afgesloten gebied op internet gezet	GCC-intern-220500-0060
17:00	Enschede	NRC	landelijk publiek	gemeente Enschede opent Informatie &Advies centrum dat minimaal 3 jaar geopend blijft (ondersteund door VWS)	**BZK-extern-0125**
17:00	Enschede	GCC	media/site	persbericht: 1 extra dode geïdentificeerd, was 1 vermiste dus nu 4 vermisten, 946 gewonden, 4 in ziekenhuis, 19:30 uur weer delen rampgebied vrij, gemeentehuis om 11:30 uur ontruimd vanwege postpakket uit München, loop van de week meer bekend over bezoek aan rampgebied, rouwplechtigheid in Turkije; gemeentelijke vertegenwoordigers aanwezig	**GEN-220500 1700-0112**
17:35	Hilversum	EO	landelijk publiek	uitzending 2 vandaag: lange geschiedenis van rampen en branden Enschede; slachtoffers Bijlmerramp leven mee	NAA-extern- 0232 INM-intern-0236
18:05	Kamer 73		GCC OT	kaartje vrij te geven gebied geaccordeerd, kan naar de pers	GCC-intern-220500-0060

Tijd	Plaats	Van entiteit	Naar entiteit	Omschrijving	BronId
19:00	stafafdeling communicatie politie Twente	politie Twente	hulpverleners	nieuwsbrief: alg. commando opgeheven, uitleg over maatregelen die zijn genomen in het kader van asbest	POL-intern-220500 1900-0166
20:00	Hilversum	NOS	landelijk publiek	herstelwerkzaamheden komen op gang, verklaring burgemeester over mensen die een slaatje uit de ramp willen slaan	NAA-extern-0232 NOS-extern-0037
22:35	Hilversum	NPS/VARA	landelijk publiek	uitzending NOVA: studiointerview met advocaat 5.1.2e van eigenaar 5.1.2e reconstructie	NAA-extern- 0232 INM-intern-0236
23 mei					
07:00	Hilversum	RTL 4 + 5	landelijk publiek	vanaf 7:00 uur uitzendingen RTL4 nieuws, 7:00 uur (+5), 7:30 uur (+5), 8:00 uur (+5), 8:30 uur en 9:00 uur, 16:00 uur, 17:00 uur, 18:00 uur, 19:30 uur en 23:30 uur; belangrijkste items: weekoverzicht; in NOVA heeft voorzitter van de Beoordelingsgroep Erkenning Vuurwerk gezegd dat minister Pronk er zelf voor heeft gezorgd dat vorig jaar een beleidsadvies over regelgeving voor de vuurwerkbranche werd afgewezen	RTL-extern-0233 INM-intern-0235
09:00	GCC, kamer 73	communicatie	GCC, BT	pers mag gebied pas in nadat bewoners zijn geweest (op RTV Oost en Tubantia na)	GCC-intern-230500-0073
09:00	GCC, kamer 73	communicatie	GCC, BT	er is een landelijke actiedag van popzenders: burgemeester zal tussen 12:00 uur en 12:30 uur in de uitzending spreken	GCC-intern-230500-0073
09:00	GCC, kamer 73	communicatie	GCC, BT	een tweede bewonersbrief wordt voorbereid, inlichtingen vanuit de diensten zijn welkom	GCC-intern-230500-0073
09:00	kamer 73		GCC OT	container van RIT wordt verplaatst, 4 personen aanwezig om bewonersvragen te beantwoorden	GCC-intern-230500-0061
15:00	NCC-BZK			interdepartementaal beleidsteam: over asbestmetingen dient een heldere tekst te komen in brief naar Tweede Kamer, BZK verzorgt dit, aandacht voor communicatie naar allochtonen, vraag naar een voorstel om gemeente te adviseren; verslag ministerraad waardering brief, belang openbaarheid benadrukt, 26 mei bespreking nieuwe brief aan Tweede Kamer	BZK-intern- 0190
16:30	kamer 73		GCC OT	pers gesignaleerd in rampgebied (Zembla), na verzoek stoppen ze met filmen.	GCC-intern-230500-0061

Tijd	Plaats	Van entiteit	Naar entiteit	Omschrijving	BronId
18:00	Enschede	GCC	media/site	persbericht: geen wijziging dodenaantal, 4 vermisten, 947 gewonden, 1 nieuw opgenomen, 19 in ziekenhuis, burgemeester verklaard snelrecht op fraudeurs van toepassing, bloemenmonument wordt opgeschoond, kaarten e.d. worden bewaard, bezoek van bewoners en ondernemers aan rampgebied heeft nu prioriteit, waarschijnlijk vanaf 14:00 uur 24 mei bezoek in busjes mogelijk	GEN-230500 1700-0113
18:00	Hilversum	NOS	landelijk publiek	journaaluitzending: schade in Enschede: 600 miljoen: 200 particulier en 400 miljoen voor het bedrijfsleven, inzamelingsactie 2 TV en 42 radiozenders; op giro 777: 11 miljoen	NOS-extern-230500-0023 NOS-extern-230500-0035 NAA-extern-0232
24 mei					
07:00	Hilversum	RTL 4 + 5	landelijk publiek	vanaf 7:00 uitzendingen RTL4 nieuws, 7:00 uur (+5), 7:30 uur (+5), 8:00 uur (+5), 8:30 uur en 9:00 uur, 16:00 uur, 17:00 uur, 18:00 uur, 19:30 uur en 23:30 uur; belangrijkste items: RIT klaar: doden 18, vermisten 3; bewoners mochten binnenste ring in om te kijken	RTL-extern-0233 INM-intern-0235
7:30	Enschede	telegraaf	landelijk publiek	Mans deelt mee dat Enschede een monument krijgt ter nagedachtenis aan het vuurwerkdrama	BZK-extern-0125
08:00	Hilversum	NOS	landelijk publiek	journaaluitzending: 80 laatste gezinnen binnen een week onderdak (woningbouwverenigingen); RIT gereed en beëindigt de werkzaamheden, 18 doden en 3 vermisten; 300 bewoners bezoeken vanaf 14:00 uur de binnenste ring van het rampgebied in busjes en onder begeleiding	NOS-extern-240500-0024 NOS-extern-240500-0036 NAA-extern-0232
08:10	kamer 73		GCC OT	cameraploeg is onbeschermd tegen asbest in het rampgebied aan het filmen, pakken ter beschikking gesteld	GCC-intern-240500-0062
09:00	GCC, kamer 73	Burger- en Algemene Zaken	BT, GCC	bewonersbrief nr. 2 wordt nu bezorgd en is verkrijgbaar bij het Informatie & Advies Centrum	GCC-intern-240500-0074
09:00	GCC, kamer 73	communicatie	BT, GCC	familie van vermisten moet op de hoogte worden gesteld dat de bergingswerkzaamheden worden stopgezet	GCC-intern-240500-0074
09:00	GCC, kamer 73	communicatie	BT, GCC	de pers gaat donderdag van 7 - 9 uur het gebied in	GCC-intern-240500-0074
09:00	GCC, kamer 73	burgemeester	BT, GCC	onderwerpen persconferentie 12:00 uur: het uur U; RIT; stopzetten berging	GCC-intern-240500-0074

Tijd	Plaats	Van entiteit	Naar entiteit	Omschrijving	BronId
16:00	Enschede	GCC	media/ site	asbestgevaar bij bezoek verwaarloosbaar, maar toch maatregelen vanwege arbowetgeving + men wil geen onderscheid maken tussen bewoners en hulpverleners, beëindiging werkzaamheden RIT, vermisten terug naar 3, 18:00 rampenplan buiten werking	**GEN-extern-240500 1600-0114**
17:35	Hilversum	EO	landelijk publiek	uitzending 2 vandaag: zoeken naar slachtoffers afgerond, eerste bewoners uit centrum rampgebied bezoeken verwoeste huizen	NAA-extern- 0232 INM-intern-0236
18:00	Hilversum	NOS	landelijk publiek	journaaluitzending; 18:00 uur rampenplan buiten werking; terugkeer naar normale bevoegdheden voor burgemeester en wethouders; bezoek burgemeester aan Informatie & Advies Centrum; woningbouwverenigingen	NOS-extern-240500-0024 NOS-extern-240500-0036 **NOS-extern-0037** NAA-extern-0232

ONDERZOEK VUURWERKRAMP ENSCHEDE
Deelreconstructie cluster 6
Geneeskundige hulpverleningsketen - ZIEKENHUIZEN

1 Versie geschiedenis

Bij elke gebeurtenis is het versienummer vermeld:
1.1 Eerste versie opgesteld door de Inspectie voor de Gezondheidszorg

2 leiding

In deze deelreconstructie is zijn gebeurtenissen verwerkt uit de onderzoeken van:
- de Inspectie voor de Gezondheidszorg

Deze reconstructie is gebaseerd op:
- geregistreerde mobilofoon- en telefoongesprekken van de meldkamers van de ambulancediensten
- diverse logboeken
- interne evaluatie door de diverse ziekenhuizen en instanties in de gezondheidszorg
- vastgelegde procedures en plannen binnen de diverse ziekenhuizen en instanties (deels reeds in archief Inspectie opgenomen)
- een beperkt aantal interviews

3 Status:

- De reconstructie moet nog worden aangevuld met gegevens van nog vast te stellen interviewverslagen.
- De reconstructie moet nog worden aangevuld met gegevens uit nog niet ontvangen opgevraagde informatie.
- De reconstructie is deels geverifieerd.
- Tijdens de analyse en rapportagefase van het onderzoek kan deze reconstructie aangevuld en/of gewijzigd worden.
- De reconstructie omvat alléén gegevens van de Nederlandse ziekenhuizen.

Tijdsverschillen:
Het tijdverschil tussen de transcripties van RMC en RAC is zeer gering; namelijk ca. 15 s. Tijd RAC = tijd RMC + 15s. Voor het tijdsverschil tussen de transcripties van AAD en RAC geldt: tijd RAC = tijd AAD - 27s. Gezien het geringe tijdsverschil zijn de tijden in de kolom tijd niet gecorrigeerd.

4 Selectiecriteria

Gebeurtenissen die in de navolgende reconstructie zijn opgenomen moeten passen binnen de onderzoeksopdracht **en** moeten minimaal voldoen aan één van de onderstaande criteria. In de kolom 'selectie criteria' is aangegeven aan welk van de onderstaande criteria een gebeurtenis voldoet.

A COMMUNICATIE
- moet iets toevoegen aan de beeld- en besluitvorming/ verandering van omstandigheden **en**
- moet nieuwe informatie bevatten

A1 tussen organisaties
A2 binnen een organisatie
A3 extern met derden

B BEELD- EN BESLUITVORMING DOOR ACTOREN
B1 beeldvorming/analyse
B2 informatievoorziening over de besluitvorming aan derden
B3 besluit omtrent inzet personeel en middelen
B4 besluit omtrent toepassing plan/procedures
(bepaling taktiek van handelen)

C VERANDERING VAN OMSTANDIGHEDEN
C1 geplande verandering voortvloeiend uit besluit van derden
C2 geplande verandering voortvloeiend uit plannen/procedures
C3 niet geplande verandering met positief effect
C4 niet geplande verandering met negatief effect

5 Toelichting

Vet gedrukte tijden	zijn exacte tijden (atoomklok)
Cursief gedrukte tijden	zijn geschatte tijden
Cursieve tekst in de kolom Omschrijving gebeurtenis/ toelichting	is een toelichting op de beschreven gebeurtenis

6 Afkortingen

AAD-oost	Ambulance en Alarmeringsdienst oost
AC-GGD / AC	Actiecentrum GGD
AI	Arbeidsinspectie
AVI-Twente	milieu adviesbureau
BMW	Bedrijfs maatschappelijk werk
BT	Beleidsteam
BWC	Brandwondencentrum
CCHP-E	Coöperatieve Centrale Huisartsenpost Enschede
CdK	Commissaris der Koningin
CHP	Centrale Huisartsenpost
CGV	Coördinator Gewondenvervoer

CoRT	Commando Rampterrein
CPA	Centrale Post Ambulancevervoer
CRIB	Centraal Registratie en Informatie Bureau
CTPI	Commandoteam Plaats Incident
DHV	District Huisartsen Vereniging
DMO	Dienst Maatschappelijk Opvang (gemeente Enschede)
GGD	Gemeenschappelijke Gezondheidsdienst
GHOR	Geneeskundige Hulpverlening bij Ongevallen en Rampen - in voorbereidende zin een functie en taak ondergebracht bij de GGD - in operationele zin bij een groot ongeval of een ramp de in werking tredende organisatiestructuur rond de coördinatie van de hulpverlening in de geneeskundige kolom, staat onder leiding van de RGF
GL	Gemeentelijk lijkschouwer
GNK	Geneeskundige Combinatie
GNKcombi	Geneeskundige Combinatie
GRS	Gemeentelijke Rampenstaf
HSGA	Hoofd Sectie Geneeskundige Aangelegenheden
IAC	Informatie en Advies Centrum (te Enschede opgezet)
IC	Intensive Care –unit
JGZ	Jeugdgezondheidszorg
KLPD	Korps Landelijke Politiediensten
LUVO	Luchtverontreiniging
ME	Mobiele Eenheid
MLRT	Medisch Leider Rampterrein (functionaris GGD)
MMK	Medisch Milieukundige (2e lijn functie binnen de GGD)
MMT	Medisch Mobiel Team
MST	Medisch Spectrum Twente (locatie Enschede en locatie Oldenzaal)
MW	Maatschappelijk Werk
NRK	Nederlandse Rode Kruis
OT	Operationeel Team
OVD	Officier van Dienst (politie en brandweer)
OvDG	Officier van Dienst Geneeskundige (ambulancedienst)
PAC's	Poly-aromatische koolwaterstofverbindingen
PBM	Persoonlijke beschermingsmaatregel / persoonlijk beschermingsmiddel
PSH	Psychosociale Hulpverlening
PSHO	Psychosociale Hulpverlening bij Ongevallen en rampen
RCC	Regionaal Coördinatiecentrum

RGF	Regionaal Geneeskundig Functionaris
RIAGG	Regionale instelling ambulante geestelijke gezondheidszorg
RIT	Rampenidentificatieteam (politie)
RMC	Regionaal Meldcentrum van de politie
ROC	Regionaal Operationeel Centrum
ROT	Regionaal Operationeel Team
SEG	Schnelle Einsatzgruppe (Duitse geneeskundige ondersteuning)
SEH	Afdeling Spoedeisende Hulp
Sigma	Snel inzetbare groep ter medische assistentie
Sitrap	Situatierapport
SKB	Streekziekenhuis Koningin Beatrix
SMT	Streekziekenhuis Midden Twente (Hengelo)
T1, T2, T3	Categorisering naar aard van de slachtoffers
tMLRT	toegevoegd Medisch Leider Rampterrein
UT	Universiteit Twente
VC	Verbindingscommandovoertuig
Zaustat	Ziekenautostation

7 Bronnen

Omschrijving	Nummer
Logboek AC-GGD	LCI 979
Logboek RCC	LCI 980
Reconstructiedocument IGZ van CPA banden AAD-Oost	LCI 893
Reconstructiedocument IGZ van Logboek AC-GGD	LCI 1244
Reconstructiedocument IGZ van banden CPA IJssel-Vecht	LCI 1117
concept interviewverslag	LCI ac
concept interviewverslag	LCI ad
concept interviewverslag	LCI an
Interviewverslag	LCI 1262
Concept interviewverslag	LCI n
Concept interviewverslag	LCI o
Concept interviewverslag	LCI p
Concept interviewverslag	LCI q
Concept interviewverslag	LCI r

Omschrijving	Nummer
concept interviewverslag	LCI v
concept interviewverslag	LCI w
concept interviewverslag	LCI x
Concept interviewverslag	LCI y
concept interviewverslag	LCI am
Bij instellingen opgevraagde gegevens en interne evaluaties	Dossier IGZ

Versie	Datum	Tijdstip	Plaats handeling	Organisatie (eenheid)	Selectie Criteria	Beschrijving gebeurtenis/ toelichting	Functionaris	Bron	Vraag
1.1	**1994**		Deventer	Ziekenhuis	B4	Rampenplan ziekenhuis. *De op 13 mei gehanteerde versie, dient tevens als kader bij oefeningen.* Jaarlijkse controle bereikbaarheid specialisten en medewerkers ziekenhuis. Eens per anderhalf jaar oefening		Dossier IGZ	
1.1	**Voor 13 mei**		Zwolle	Ziekenhuis	B4	Voor millenniumperiode rampenplan aangepast.		Dossier IGZ	
1.1	**Voor 13 mei**		Enschede	Ziekenhuis	B4	Organigram en Reglement Raad van Bestuur aanwezig, waarin opgenomen taak- en functieomschrijvingen. Bereikbaarheidsregeling voor Raad van Bestuur en bereikbaarheidsregeling clustermanagers. Raad van Bestuur in principe achterwacht. Daarnaast bereikbaarheidsregeling voor de bedrijfshulpverlening. Rampenplan (uitgebreide millenniumversie) aanwezig en gehanteerd op 13 mei. Plan wordt in delen geoefend.		Dossier IGZ LCI o LCI p LCI n	
1.1	**Voor 13 mei**		Hengelo	Ziekenhuis	B4	Organigram aanwezig waarin taak- en functieomschrijving directeur. Bereikbaarheidsregeling voor beide directieleden met opkomsttijd van ca. 20 minuten. Taak- en functieomschrijving hoofd SEH aanwezig. Dienst volgens rooster. Chirurg dienst volgens rooster, opkomsttijd van 10 minuten. Rampenplan aanwezig en gehanteerd op 13 mei. Geen oefeningen.		Dossier IGZ	
1.1	**Voor 13 mei**		Almelo	Ziekenhuis	B4	Organigram aanwezig met bereikbaarheidsregeling directiefunctie. SEH en chirurg volgens rooster beschikbaar en bereikbaar. Chirurgen hebben opkomsttijd van 15 minuten. Rampenplan aanwezig waarin taken directie, chirurgen en medewerkers SEH beschreven. Rampenplan op onderdelen geoefend.	Twee directeuren en vier hoofden van dienst	Dossier IGZ LCI 1262	
1.1	**Voor 13 mei**		Winterswijk	Ziekenhuis	B4	Organigram en directiereglement aanwezig. Voor directie geldt een bereikbaarheidsregeling en is de waarneming geregeld. Daarnaast is er een separaat		LCI y	

Versie	Datum	Tijdstip	Plaats handeling	Organisatie (eenheid)	Selectie Criteria	Beschrijving gebeurtenis/ toelichting	Functionaris	Bron	Vraag
						bereikbaarheidssysteem ten behoeve van rampen voor het managementteam, waarbij middels een speciale (aan de dienst gekoppelde) pieper wordt gealarmeerd. Poortspecialisten opkomsttijd van ¼ uur. Rampenplan aanwezig, met taken beschreven. Is gehanteerd op 13 mei. Wordt niet geoefend. Alarmeringsregeling interne opschaling: laatste oefening (gericht op SEH) twee jaar geleden.			
1.1	**13 mei**	*15.36*	Tollensstraat		C4	Detonatie bij SE Fireworks		Reconstructie cluster 3	
1.1	**13 mei**	*15.36*	Diverse plaatsen in Enschede en omgeving		C3	Hoorbare explosies, zichtbare rookkolom en op diverse plaatsen zichtbare schade doet vele hulpverleners uit de gezondheidszorg besluiten zich bij hun organisatie te melden.		Dossiers IGZ; diverse interviewverslagen	
1.1	**13 mei**	*Direct na explosies*	Enschede	Ziekenhuis	A2 B1 C2	Medewerker (in de stad) meldt aan receptie 'ramp'. Anesthesie-assistent belt de chirurg op de OK met mededeling rampenplan in werking te moeten stellen vanwege ontploffing bij de Grolsch. *Dienstdoende chirurg MST neemt direct actie tot inwerkingstellen van ziekenhuis-rampenplan.* *Vanuit de CPA AAD-Oost is waarschijnlijk geen melding in het MST ontvangen.*		Dossier IGZ LCI p	
1.1	**13 mei**	*Kort na de explosies*	Enschede	Ziekenhuis	A1 B3 C3	Anesthesioloog MST hoort op de OK de klap en gaat poolshoogte nemen. Hij komt op de SEH een ambulanceverpleegkundige tegen, die hem verzoekt mee te gaan. Hij beschouwt dit als een oproep van de CPA om als MMT uit te rukken en laat anesthesie-assistent van de OK halen. MMT MST gaat naar het Van Heekpark. *Probleem aldaar: geen directe communicatie mogelijk met OvDG, middels koerier opgelost.*	Leden MMT MST	LCI q	
1.1	**13 mei**	*15.40*	Almelo	SEH Ziekenhuis	A3 B3 B4	CPA AAD-Oost meldt explosie in Enschede met veel doden en gewonden. Rampenplan in werking gesteld door chirurg en telefoonboom afgesproken. Uitrukken MMT	Verpleegkundige SEH	LCI u Feitenregistratie ziekenhuis	

Versie	Datum	Tijdstip	Plaats handeling	Organisatie (eenheid)	Selectie Criteria	Beschrijving gebeurtenis/ toelichting	Functionaris	Bron	Vraag
						besproken. Chirurg neemt coördinatie op zich.		(dossier IGZ)	
1.1	**13mei**	*15.45*	Enschede	Ziekenhuis		Aankomst eerste gewonden (met eigen vervoer, busjes, scooters, etc.) bij het MST (zowel bij SEH Haaksbergerstraat als bij interne eerste opvang Ariënsplein). *Rond 16.00 uur zijn er 37 slachtoffers aanwezig op de SEH.*		Dossier IGZ LCI o LCI p	
1.1	**13 mei**	**15.42**	centrale CPA te Hengelo	CPA AAD-Oost	A3 B4	Centralist CPA verzoekt SEH van Twenteborg ziekenhuis om zaken te regelen wegens ontploffing /ramp en opschalen.	Centralist CPA AAD-Oost	LCI 893	
1.1	**13 mei**	**15.53 - 15.56**	Onbekend	GHOR	A1 B3	HSGA belt met de CPA en vraagt naar stand van zaken alarmering. Antwoord: alle Sigmagroepen, ambulancebijstand andere CPA's, ziekenhuizen, MMT. Afspraak ook de helikopter Rheine te alarmeren.	HSGA; centralist CPA AAD-Oost	LCI 893	
1.1	**13 mei**	**15.57**	Centrale CPA AAD-Oost	CPA AAD-Oost		Centralist CPA verzoekt medewerker van het Twenteborg Ziekenhuis te Almelo om inzet van het MMT bij de Deurningerstraat. Ziekenhuismedewerker geeft aan dat men bezig is met opschalen en verzoekt MMT te laten ophalen. Centralist CPA regelt dat via de politie. Medewerker van het ziekenhuis gaat akkoord.	Centralist CPA AAD-Oost; Functionaris ziekenhuis Almelo	LCI 893	
1.1	**13 mei**	**15.59**	Onbekend (onderweg naar CPA)	CPA AAD-Oost	A2 B1	Hoofd CPA vraagt naar de stand van zaken. Centralist meldt dat de CPA's IJssel-Vecht, Oost-Veluwe en Achterhoek om bijstand zijn gevraagd en dat de Sigmateams worden opgeschaald. De ziekenhuizen Twenteborg en SMT zijn gewaarschuwd, het ziekenhuis in Enschede nog niet. Er is nu een verzamelpunt in Enschede (Deurningerstraat / Walhofstraat) waar alles naar toe wordt gestuurd. Er is wel genoeg personeel maar te weinig auto's.	Hoofd CPA; Centralist CPA AAD-Oost	LCI 893	
1.1	**13 mei**	*16.00*	Almelo	Ziekenhuis	A2	Aankomst Rode Kruismedewerker gestuurd door CPA voor hand- en spandiensten. Bedden klaargezet en Twentezaal geopend voor opvang. Directeur via vaste		Dossier IGZ	

Versie	Datum	Tijdstip	Plaats handeling	Organisatie (eenheid)	Selectie Criteria	Beschrijving gebeurtenis/ toelichting	Functionaris	Bron	Vraag
						telefoon gebeld, niet bereikt: antwoordapparaat.			
1.1	**13 mei**	*16.00*	Hengelo	Ziekenhuis	A2	Arts-assistent krijgt privé te horen over ramp in Enschede en meldt dat aan de opererende chirurg. Slachtoffers met brand- en snijwonden komen binnen op de SEH. Rampenplan in werking gesteld door de chirurg.	Arts-assistent ziekenhuis, chirurg ziekenhuis	LCI s	
1.1	**13 mei**	*16.00*	Hengelo	Ziekenhuis	A2	Hoofd SEH opgeroepen door SEH-verpleegkundige. Belt volgens telefoonboom anderen.	Hoofd SEH	LCI s	
1.1	**13 mei**	*16.00*	Winterswijk	Ziekenhuis	A3 B1	Twee informele meldingen van een ramp in Enschede.	Verpleegkundige SEH	LCI y	
1.1	**13 mei**	**16.06**	Van rampterrein richting SMT	Ambulance	A2 B1	Ambulanceteam meldt de CPA dat zij met drie T1-patiënten naar het SMT gaan naar de SEH Centralist zal de EHBO van het SMT in Hengelo bellen.	Ambulancetea am AAD-Oost; Centralist CPA AAD-Oost	LCI 893	
1.1	**13 mei**	**16.08**	CPA AAD-Oost	AAD-Oost	A3 B1	Centralist CPA belt de SEH van het SKB en deelt mee in Enschede honderden gewonden te hebben en vraagt alles stand-by te zetten voor de opvang van slachtoffers.	Centralist CPA AAD-Oost; medewerker SEH SKB	LCI 893	
1.1	**13 mei**	**16.09**	Deventer	Ziekenhuis	A1 C1	Centralist CPA AAD-Oost alarmeert Deventer Ziekenhuis.		LCI 893	
1.1	**13 mei**	**16.09**	CPA AAD-Oost	AAD-Oost	A1 B1	Centralist CPA AAD-Oost doet vooraanmelding van drie zwaargewonde patiënten.	Centralist CPA AAD-Oost	LCI 893	
1.1	**13 mei**	**16.10**	Hengelo	Ziekenhuis	A1 C2 B4	De SEH van het SMT wordt gealarmeerd door de centralist van de CPA AAD-Oost.	Centralist CPA AAD-Oost	LCI 893	
1.1	**13 mei**	**16.10**	CPA AAD-Oost	AAD-Oost	A1 C2 B4	Centralist CPA belt de SEH van ziekenhuis Deventer en vraagt hem alles klaar te zetten voor een groot ongeval in Enschede met honderden doden en gewonden. Medewerker SEH vraagt of hij rampenplan in werking moet stellen, hetgeen de centralist bevestigt.	Centralist CPA AAD-Oost; medewerker SEH	LCI 893	

Versie	Datum	Tijdstip	Plaats handeling	Organisatie (eenheid)	Selectie Criteria	Beschrijving gebeurtenis/ toelichting	Functionaris	Bron	Vraag
							ziekenhuis Deventer		
1.1	**13 mei**	*16.10*	Winterswijk	Ziekenhuis	A1 B1 C2	• Via AAD-Oost komt melding op secretariaat van ziekenhuis binnen. Centralist geeft aan vanwege de drukte geen gelegenheid te hebben doorverbonden te worden naar de SEH-verpleegkundige. • Secretaresse informeert SEH-verpleegkundige, die na overleg met dienstdoende chirurg opschaling start. • Chirurg informeert directeur • CPA Achterhoek kan geen andere informatie verstrekken	Centralist AAD-Oost; SEH-verpleegkundige; dienstdoende chirurg; Centralist CPA Achterhoek	LCI y	
1.1	**13mei**	*16.15*	Oldenzaal	Ziekenhuis	B1	Eerste slachtoffers arriveren bij het ziekenhuis → rampenplan in werking gesteld. Later volgt een bus met patiënten.		Dossier IGZ	
1.1	**13 mei**	*16.15??*	Zwolle	Ziekenhuis	B3 B4	In werking stellen rampenplan o.a. resulterend in ruimte creëren in de kliniek en 6 OK's beschikbaar (inclusief personeel) hebben.		Dossier IGZ	
1.1	**13 mei**	*16.15*	Zwolle	MMT	A1 B3	MMT Zwolle wordt door de CPA IJssel-Vecht gealarmeerd en gaat voor uitruk naar de CPA.	Leden MMT	LCI w	
1.1	**13 mei**	*16.15*	Deventer	Ziekenhuis	A1 B4 B3	CPA Twente kan weinig informatie geven. In werking stellen rampenplan. Berichtgeving vanuit CPA Stedendriehoek is aanvankelijk niet duidelijk, later wel. Melding van 'honderden gewonden leidt tot vrijmaken van verpleegafdeling. 6 IC-bedden beschikbaar, personeel opschalen. Arts-assistent en verpleegkundige ingezet voor hulpverlening rampterrein.		Dossier IGZ	
1.1	**13 mei**	*16.15??*		MMT	A1 B3	Alarmering diverse MMT's. Na aankomst ter plaatse inzet op diverse locaties: Van Heekpark, Miracle Planet, Spartastadion		LCI s LCI am LCI v	
1.1	**13 mei**	**16.18** -	CPA AAD-Oost	AAD-Oost	A1 B2	Centralist CPA AAD-Oost belt met SEH van het Slingelandziekenhuis Doetinchem en doet	Centralist CPA AAD-	LCI 893	

Versie	Datum	Tijdstip	Plaats handeling	Organisatie (eenheid)	Selectie Criteria	Beschrijving gebeurtenis/ toelichting	Functionaris	Bron	Vraag
		16.22				vooraankondiging van slachtoffers van de ramp te Enschede. De vraag hoeveel gewonden eventueel komen kan niet beantwoord worden.	Oost; verpleegkundige SEH Slingelandziekenhuis		
1.1	**13 mei**	*16.20*	Almelo	SEH Ziekenhuis	A2 B3	Aankomst busje met vijf lichtgewonden. Verdeling over SEH, verrichtingencentrum en Twentezaal.	Coördinerend chirurg	LCI u Feitenregistratie ziekenhuis	
1.1	**13mei**	*16.21*	Enschede	Ziekenhuis	A2 C2	Raad ven Bestuur MST geïnformeerd, is binnen enkele minuten in het ziekenhuis. Contact krijgen met de rampenorganisatie blijkt niet te lukken.	Voorzitter Raad van Bestuur	LCI n Dossier IGZ	
1.1	**13 mei**	**16.22**	richting MST Haaksbergerstraat	AAD-Oost	A2	Ambulancenummer 94 vertrekt met T1 slachtoffer en een deel van het MMT naar het MST.		LCI 893	
1.1	**13 mei**	**16.25**	CPA AAD-Oost	AAD-Oost	A1 B1	Centralist CPA meldt aan medewerker SEH (ziekenhuis?) slachtoffer met een schedelletsel. Blijkt al aangekomen te zijn in het ziekenhuis.	Centralist CPA AAD-Oost	LCI 893	Niet duidelijk welk ziekenhuis dit betreft
1.1	**13 mei**	*16.25*	Hengelo	Ziekenhuis		Hoofd SEH arriveert in ziekenhuis	Hoofd SEH	LCI s	
1.0	**13 mei**	*16.30*	Zwolle	GHOR / CPA	A2 A1	Aankomst HSGA IJssel-Vecht bij de CPA IJssel-Vecht: verleent assistentie voor het klaarmaken voor vertrek van de GNK (inclusief het MMT).	MMT IJssel-Vecht	LCI 0934	
1.1	**13 mei**	*16.30*	Hengelo	Ziekenhuis	A2	Directeur wordt gebeld en geïnformeerd over in werking stelling van rampenplan.	Directeur patiëntenzorg	LC Ir	
1.1	**13 mei**	*16.30*	Hengelo	Ziekenhuis	B3	Openen A. Schweitzerzaal voor opvang lichtgewonden	Hoofd SEH	LCI s	
1.1	**13 mei**	*16.30*	Winterswijk	Ziekenhuis	A2 B3	Dienstdoend chirurg en directeur komen in ziekenhuis en gaan via SEH naar het tevoren bepaalde crisiscentrum.		LCI y	
1.1	**13 mei**	**16.33**	Nijmegen	GHOR Nijmegen	A1	De CPA Twente wordt gebeld door GHOR-Nijmegen met aanbod MMT en haakarmbak naar Enschede te sturen. Dat aanbod wordt aanvaard.		LCI 893	
1.1	**13 mei**	**16.39**	CPA AAD-Oost	AAD-Oost	A1 B1	Centralist CPA belt SMT en kondigt een patiënt aan met pijnlijke rug, harde buik, in shock ten gevolge van een ongeval.		LCI 893	

Versie	Datum	Tijdstip	Plaats handeling	Organisatie (eenheid)	Selectie Criteria	Beschrijving gebeurtenis/ toelichting	Functionaris	Bron	Vraag
1.1	**13 mei**	**16.39 - 16.44**	CPA AAD-Oost	AAD-Oost	A2	CGV in Zaustat verzoekt CPA telefonisch om met Twenteborg ziekenhuis contact op te nemen aangezien een bus met 25 slachtoffers daar naar toe onderweg is.		LCI 893	
1.1	**13 mei**	*16.40*	Enschede	Ziekenhuis	C2	Intern crisisteam wordt geformeerd. Verdere opschaling. Actie tot stroomlijnen van de registratie.		Dossier IGZ LCI n	
1.1	**13 mei**	*16.40*	Almelo	Ziekenhuis	A2	Diensthoofd Zorg I gewaarschuwd in verband met niet bereikt hebben van de directeur. Tweede avondhoofd wordt opgeroepen.		LCI u Feitenregistratie ziekenhuis	
1.1	**13 mei**	*16.40*	Van Heekpark	GHOR	A1	Aankomst in Van Heekpark van MMT Twenteborg ziekenhuis.	Leden MMT Twenteborg	LCI v	
1.1	**13 mei**	*16.45*	Zwolle	GHOR	C1	Vertrek GNKcombi IJssel-Vecht met MMT uit ziekenhuislocatie Sophia (Zwolle).	Leden MMT IJssel-Vecht	Dossier IGZ	
1.1	**13 mei**	*16.44*	Hengelo	AAD-Oost	A1 B1	Centralist CPA AAD-Oost op verzoek van de Zaustat aan het Twenteborg ziekenhuis: bus met 25 gewonden is onderweg, geen informatie over verwondingen beschikbaar.		LCI 893	
1.1	**13 mei**	**16.50**	MST Enschede	Ziekenhuis	A1 B2	SEH MST Enschede belt met de vraag of bij de CPA bekend is dat gewonden ook binnenkomen op het Ariënsplein en verzoekt alle patiënten naar de Haaksbergerstraat te brengen. Centralist zal dat doorgeven.	Verpleegkundige SEH MST	LCI 893	
1.1	**13 mei**	*16.50*	Hengelo	Ziekenhuis	A2 C2	Tweede melding aan directeur met ditmaal het verzoek direct te komen.	Directeur patiëntenzorg	LCI r	
1.1	**13 mei**	**16.59**	MST Enschede	ziekenhuis	A1	Hoofd SEH MST belt naar aanleiding van een eerdere vraag over de opnamecapaciteit van het ziekenhuis. Ziekenhuis heeft een groot aanbod van lichtgewonden en heeft teams klaarstaan voor T1 en T2 slachtoffers. Men wil graag inzicht in wat er nog verwacht kan worden. CPA zegt hiervan nog geen inschatting te hebben.	Hoofd SEH MST; hoofd CPA AAD-Oost	LCI 893	
1.1	**13 mei**	*16.59*	Deventer	Ziekenhuis	A1	Medewerker ziekenhuis vraagt de CPA AAD-Oost wat de verwachting is ten aanzien van eventuele gewonden.		LCI 893	
1.1	**13 mei**	*17.00*	Enschede	Ziekenhuis	A1 B1	Contact met rampenorganisatie lukt niet (in MST bekende RCC-telefoonnummer blijkt niet in gebruik). Via 112	Voorzitter Raad van	Dossier IGZ LCI n	

Versie	Datum	Tijdstip	Plaats handeling	Organisatie (eenheid)	Selectie Criteria	Beschrijving gebeurtenis/ toelichting	Functionaris	Bron	Vraag
						contact gekregen met de CPA AAD-Oost, waarbij informatie wordt verkregen over de gewondennesten.	Bestuur; Centralist CPA AAD-Oost		
1.1	**13 mei**	*17.00*	Groningen	Ziekenhuis	A1 B3	BWC Martini Ziekenhuis wordt door de CPA IJssel-Vecht op de hoogte gesteld van de ramp en verzocht stand-by te zijn voor eventuele opvang patiënten. Via BWC Rotterdam wordt chirurg Martiniziekenhuis verzocht te participeren op rampterrein. In ziekenhuis: • Unithoofd gealarmeerd • Directeur geïnformeerd • Inzet extra personeel • Interne verhuizing patiënten • Specialisten stand-by • Kamers en materiaal gereed voor opvang		Dossier IGZ LCI x	
1.1	**13 mei**	*17.00*	Almelo	SEH Ziekenhuis	A2 B3	Opvang op SEH en CHP van bus met 25 lichtgewonden. Deels naar verrichtingencentrum en deels naar Twentezaal. Directeur via semafoon bereikt.	Coördinerend chirurg	LCI u Feitenregistratie ziekenhuis	
1.1	**13 mei**	*17.00*	Hengelo	Ziekenhuis	B1	Directeur komt aan in ziekenhuis	Directeur patiëntenzorg	LCI r	
1.1	**13 mei**	**17.05**	CPA AAD-Oost	AAD-Oost	A2 B4	• CPA IJssel-Vecht vraagt of de ziekenhuizen zijn gewaarschuwd: Winterswijk, Deventer en Doetinchem zijn gewaarschuwd. De CPA IJssel-Vecht vraagt of zij de Zwolse ziekenhuizen moeten informeren, de brandwondencentra en of ze een brandwondenteam nodig is en biedt aan dat te gaan regelen. CPA Twente gaat akkoord. • Er komt een melding dat de kinderafdeling MST vol ligt. • Aan de CPA wordt gemeld dat crashteam uit Deventer onderweg is, wordt naar Van Heekpark geloodst.	Centralist CPA AAD-Oost; Centralist IJssel-Vecht; Medewerker MST	LCI 893	

Versie	Datum	Tijdstip	Plaats handeling	Organisatie (eenheid)	Selectie Criteria	Beschrijving gebeurtenis/ toelichting	Functionaris	Bron	Vraag
1.1	**13 mei**	**17.06**	Locatie Zaustat	AAD-Oost	A2 B3	CGV meldt de CPA AAD-Oost dat een bus vol T2 en T3 gewonden op weg gaat naar het SKB. Centralist zal het ziekenhuis informeren.	CGV; Centralist CPA AAD-Oost	LCI 893	
1.1	**13 mei**	**17.12**	CPA AAD-Oost	AAD-Oost	A1 B1	Centralist AAD-Oost belt SEH van het SKB en deelt mee dat een bus onderweg is met T2 en T3 slachtoffers van de ramp in Enschede. Zou gaan om 40 – 50 slachtoffers, waaronder zwaargewonden.	Centralist CPA AAD-Oost; coördinator SEH SKB	LCI 893 LCI y	
1.1	**13 mei**	**17.15**	Locatie Zaustat	AAD-Oost	A1 B1	CGV deelt centralist mee dat een bus met 25 T2 en T3 lichtgewonden naar het MST Oldenzaal gaat.	CGV; Centralist CPA AAD-Oost	LCI 893	
1.1	**13 mei**	**17.22**	CPA AAD-Oost	AAD-Oost	A1 B1	Aan de SEH van MST Oldenzaal wordt meegedeeld dat een 25-tal T2 en T3 slachtoffers in een bus naar hen toekomt.	Centralist CPA AAD-Oost	LCI 893	
1.1	**13 mei**	**17.25**	Almelo	Ziekenhuis Twenteborg	A1	SEH verpleegkundige Twenteborg belt en vraagt wat er onderweg is aan gewonden. De CPA weet het niet, zodra men meer weet wordt er gebeld.	SEH-verpleegkundige Twenteborg	LCI 893	
1.1	**13 mei**	*17.27 – 17.40*	Zwolle	CPA IJssel-Vecht BWC	A1 B3	Voorwaarschuwing aan BWC Beverwijk voor eventuele opvang van slachtoffers. Door BWC ter plaatse aangeboden hulp, was niet nodig. Geen opschaling en geen inzet van personeel.		Dossier IGZ LCI 1117	
1.1	**13 mei**	*17.30*	Winterswijk	Ziekenhuis	A2 C1	Directeur patiëntenzorg wordt op de hoogte gesteld en gaat naar het ziekenhuis.		LCI y	
1.1	**13 mei**	*17.30*	Almelo	Ziekenhuis	A3 B3	Telefoon calamiteitencoördinatiepunt Enschede met verzoek om per fax registratie van slachtoffers door te geven. Gestart met registratie van de binnengekomen slachtoffers.		Feitenregistratie ziekenhuis	
1.1	**13 mei**	**17.32**	Enschede	MST	A1 B1	Raad van Bestuur MST verzoekt om een beeld van wat er buiten het ziekenhuis gebeurt. Hij heeft gehoord over twee noodhospitalen aan het Volkspark en het GJ van Heekpark en vraagt of daar hulp nodig is. Centralist deelt	Raad van Bestuur MST; Centralist	LCI 893	

Versie	Datum	Tijdstip	Plaats handeling	Organisatie (eenheid)	Selectie Criteria	Beschrijving gebeurtenis/ toelichting	Functionaris	Bron	Vraag
						mee dat er een gewondennest is aan de Pathmoshal en de Voortsweg. Alles wordt gecoördineerd aan het GJ van Heekpark, honderden gewonden, alle hulp is noodzakelijk. *Aanbod van ziekenhuispersoneel voor inzet rampterrein is wel overwogen, maar na intern overleg ziekenhuis niet uitgevoerd.*	CPA AAD-Oost		
1.1	**13 mei**	*17.40*	Van Heekpark	GHOR	A1 B1	Duitse geneeskundige coördinator informeert de OvDG dat in naburige Duitse ziekenhuizen bedden, waaronder IC-bedden en brandwondenbedden voor volwassenen en kinderen beschikbaar zijn	Duitse geneeskundig coördinator; OvDG	LCI af	
1.1	**13 mei**	*17.40*	Enschede	Ziekenhuis	A2 C2	Crisiscentrum in ziekenhuis wordt in gebruik genomen. Taakverdeling binnen crisisteam vastgesteld. Vaste tijden voor overleg gepland.		Dossier IGZ LCI n	
1.1	**13 mei**	*17.45*	Zeeland	BWC	A1 B3	Chirurg BWC geïnformeerd, gaat via Rotterdam op weg naar Enschede.		Dossier IGZ LCI x	
1.1	**13 mei**	**17.48**	Enschede	Ziekenhuis	A1	Chirurg van het MST meldt dat er in het MST nog genoeg opvangcapaciteit voor slachtoffers is, hij heeft gehoord dat ze nu naar de Pathmoshal gaan. Centralist geeft aan nog geen meldingen te hebben over gewonden die vervoerd moeten worden.	Chirurg MST;	CPA band AAD –Oost	
1.1	**13 mei**	**17.48**	CPA IJssel-Vecht	CPA IJssel-Vecht	A1 B3	CPA IJssel-Vecht: stand van zaken: drie brandwondencentra (Beverwijk, Rotterdam en Martini Groningen) gewaarschuwd; brandwondenteam Rotterdam onderweg; beide Zwolse ziekenhuizen en Diaconessenziekenhuis Meppel gewaarschuwd.	Centralist CPA IJssel-Vecht;	LCI 893	
1.1	**13 mei**	**17.50 – 17.56**	Almelo	Ziekenhuis	A1	Ziekenhuis Twenteborg informeert. CPA kan nog geen overzicht geven, er zou niets onderweg zijn. Twenteborg zal dan worden gebeld vanuit de Zaustat		LCI 893	
1.1	**13 mei**	**17.54**	Oldenzaal	Ziekenhuis	A1	Ziekenhuis Oldenzaal verzoekt om gemeentearts i.v.m. overledene door ongeval bij ziekenhuis. Gewonde is door ziekenhuis opgehaald.		LCI 893	
1.1	**13 mei**	*18.05*	AC-GGD	GHOR	A3	Ziekenhuis Twenteborg te Almelo: onbeperkte opvang	Lid AC-GGD	LCI 979 /	

Versie	Datum	Tijdstip	Plaats handeling	Organisatie (eenheid)	Selectie Criteria	Beschrijving gebeurtenis/ toelichting	Functionaris	Bron	Vraag
						mogelijk.		1244	
1.1	**13 mei**	*18.05*	AC-GGD	GHOR	A3	Ziekenhuis SMT te Hengelo: 3 IC, overige onbeperkt.	Lid AC-GGD	LCI 979 / 1244	
1.1	**13 mei**	**18.09**	CPA AAD-Oost	AAD-Oost	A2 B1	Centralist AAD-Oost roept de Zaustat op en deelt mee dat het MST Enschede (Haaksbergerstraat), Oldenzaal alsmede het ziekenhuis in Deventer gewonden kunnen gebruiken.	Centralist CPA AAD-Oost; CGV	CPA band AAD –Oost	
1.1	**13 mei**	*18.10*	Winterswijk	Ziekenhuis	B1	Aangekondigde bus komt aan, heeft echter slechts zes T1-slachtoffers, die reeds in een gewondennest behandeld zijn. Met name psychosociale opvang gegeven.		LCI y	
1.1	**13 mei**	*18.06 - 18.10*	Enschede	GHOR	A3	• MST Enschede: belt terug. Men kan de komende uren 25 slachtoffers opvangen in alle categorieën. Op dit moment 50/100 slachtoffers aanwezig. • MST Oldenzaal: ca. 40 slachtoffers aanwezig. Komende uren kan men nog 25 slachtoffers opvangen in categorie T2 en T3.	Medewerker MST	LCI 979 / 1244	
1.1	**13 mei**	*18.15*	AC-GGD	GHOR	A3	Streekziekenhuis Koningin Beatrix (SKB) Winterswijk: belt zo terug, medisch coördinatoren regelen dit.	Lid AC-GGD	LCI 979 / 1244	
1.1	**13 mei**	**18.17**	Deventer	Ziekenhuis	A1	Chirurg ziekenhuis Deventer meldt dat er zeker 5 beademingsplaatsen zijn. Centralist geeft aan nog geen overzicht over te verwachten gewonden te hebben en zegt toe eventuele patiënten te zullen melden.	Chirurg ziekenhuis Deventer	LCI 893	
1.1	**13 mei**	*18.20*	AC-GGD	GHOR	A3	Deventer Ziekenhuis: 1 hele afdeling vrijgemaakt voor slachtoffers. Op eigen houtje zijn 3 slachtoffers binnengekomen. Men belt wanneer ze vervoerd moeten worden.	Lid AC-GGD	LCI 979 / 1244	
1.1	**13 mei**	**18.22**	onderweg van Winterswijk naar Enschede	Onbekend	A1 of A2	Iemand meldt de CPA AAD-Oost onder politie-escorte naar Enschede terug te rijden na met bus gewonden naar het SKB te zijn gegaan. Deelt tevens mee dat SKB voortaan graag tijdig type gewonden weet. Er is voldoende personeel beschikbaar voor opvang zwaargewonden.		LCI 893	
1.1	**13 mei**	*18.25*	AC-GGD	GHOR	A3	Sophia Ziekenhuis Zwolle: 4 IC bedden, categorie T1, T3	Lid AC-GGD	LCI 979 /	

Versie	Datum	Tijdstip	Plaats handeling	Organisatie (eenheid)	Selectie Criteria	Beschrijving gebeurtenis/ toelichting	Functionaris	Bron	Vraag
						onbeperkt. Naam contactpersoon ziekenhuis.		1244	
1.1	**13 mei**	**18.28**	Oldenzaal	Ziekenhuis	A1	Medewerker MST Oldenzaal meldt de CPA dat er voldoende opvangcapaciteit voor slachtoffers is.		LCI 893	
1.1	**13 mei**	*18.30*	Enschede	Ziekenhuis	C3	Twee politiefunctionarissen nemen deel aan de besprekingen van het crisisteam en assisteren bij de registratie van gegevens.		LCI o	
1.1	**13 mei**	**18.31**	Winterswijk	Ziekenhuis	A1 B1	Directeur SKB belt dat net bus met 6 gewonden is binnengekomen en wil weten of er meer te verwachten zijn. Centralist spreekt verwachting uit dat er zeker meer zullen komen. Directeur geeft aan graag tevoren in kennis gesteld te worden.	Directeur SKB; Centralist CPA AAD-Oost	LCI 893	
1.1	**13 mei**	**18.38**	Winterswijk	Ziekenhuis	A1	Naar aanleiding van vraag AC-GGD belt SKB dat er veel opvangcapaciteit (50 bedden vrijgemaakt) voor patiënten is, maar dat de CT-scan niet functioneert.		LCI 893	
1.1	**13 mei**	**18.40**	Enschede	Ziekenhuis	A1 B1	SEH MST meldt CPA geen patiënten meer te hebben, rampenplan draait goed, wil weten wat er nog binnenkomt. CPA kan dat niet aangeven want de VC-wagen wordt verplaatst vanwege ontploffingsgevaar bij de Grolschfabriek.	Verpleegkundige SEH MST	LCI 893	
1.1	**13 mei**	*18.15*	Winterswijk	Ziekenhuis	A1	Chirurg belt met het MST en krijgt het advies paraat te blijven.		LCI y	
1.1	**13 mei**	*18.50*	Enschede	Ziekenhuis	A2 B1	Tijdens bijeenkomst interne crisisteam wordt melding gemaakt van situatie in MST-locatie Oldenzaal: veel gewonden opgevangen en behandeld. Tevens: Ziekenhuis Twenteborg heeft aangeboden IC-patiënten over te nemen om extra ruimte te creëren in het MST, echter AAD-Oost heeft geen ambulances voor vervoer beschikbaar.		Dossier IGZ	
1.1	**13 mei**	**18.50**	Onbekend	Onbekend	A1 of A2	Melding van T1-spoedvervoer van een gewonde brandweerman naar SEH van MST.		LCI 893	
1.1	**13 mei**	**18.53**	CPA AAD-Oost	AAD-Oost	A1	Centralist meldt MST dat ambulance met brandweerman-T1-slachtoffer onderweg is.		LCI 893	

Versie	Datum	Tijdstip	Plaats handeling	Organisatie (eenheid)	Selectie Criteria	Beschrijving gebeurtenis/ toelichting	Functionaris	Bron	Vraag
1.1	**13 mei**	*18.55*	Oldenzaal	Ziekenhuis	A1	Op vraag van anesthesist aan CPA AAD-Oost waarom er geen patiënten komen wordt geantwoord dat men het rampgebeid niet in kan.		LCI 893	
1.1	**13 mei**	**18.56**	Enschede	Ziekenhuis	A1 B3	Chirurgen MST verzoeken vervoer vanuit IC MST Haaksbergerstraat naar het Martini BWC in Groningen. Centralist regelt vervoer.	Chirurgen MST; Centralist CPA AAD-Oost	LCI 893	
1.1	**13 mei**	*19.00*	Enschede	Ziekenhuis	B3	Bij ziekenhuisapotheek zoveel spontane toeloop van personeel dat een rooster extra bezetting voor de komende dagen wordt gemaakt.		Dossier IGZ	
1.1	**13 mei**	*19.00*	AC-GGD / ziekenhuizen	GHOR	A3	Ziekenhuizen wordt gevraagd namenlijsten te faxen. SMT komt er niet door, geregeld wordt dat deze info wordt opgehaald.	Lid AC-GGD	LCI 979 / 1244	
1.1	**13 mei**	**19.04**	CPA AAD-Oost	AAD-Oost	A1	Contact CPA AAD-Oost met coördinerend specialist over de te vervoeren patiënt voor het brandwondencentrum Groningen: er wordt geen ambulance maar een helikopter ingezet.		LCI 893	
1.1	**13 mei**	*19.06*	AC-GGD	GHOR	A3	Ziekenhuis Weezenlanden te Zwolle: kan 4 T1 slachtoffers opvangen, T2 en T3 onbeperkt.	Lid AC-GGD	LCI 979 / 1244	
1.1	**13 mei**	*19.10*	AC-GGD	GHOR	A3	Ziekenhuis Hardenberg: capaciteit 5 personen: 1 T1 en 4T2/T3. Locatie Coevorden: heeft geen spoedeisende hulp.	Lid AC-GGD	LCI 979 / 1244	
1.1	**13 mei**	*19.15*	Oldenzaal	Ziekenhuis	B3	Afschaling wordt gefaseerd ingezet.		Dossier IGZ	
1.1	**13 mei**	*19.15*	Winterswijk	Ziekenhuis	A1 B1	Chirurg belt CPA AAD-Oost en verneemt dat slachtoffervervoer zou stagneren vanwege dreigende ontploffing Grolschfabriek.	Chirurg; centralist CPA AAD-Oost	LCI y	
1.1	**13 mei**	*19.30*	Hengelo	Ziekenhuis	C1	Directeur besluit tot afschaling	Directeur patiëntenzorg	LCI r	
1.1	**13 mei**	*19.30*	Enschede	Ziekenhuis	A1	Via uiteindelijk tot stand gekomen contact met de gemeentelijke crisisstaf zijn de noodzakelijke telefoonnummers voor externe contacten verkregen.		Dossier IGZ	

Versie	Datum	Tijdstip	Plaats handeling	Organisatie (eenheid)	Selectie Criteria	Beschrijving gebeurtenis/ toelichting	Functionaris	Bron	Vraag
1.1	**13 mei**	*19.30*	Apeldoorn	GHOR	A3	Hoofd spoedeisende hulp van ziekenhuis Apeldoorn vraagt om informatie over te verwachten aantallen slachtoffers.	Hoofd SEH ziekenhuis Apeldoorn	LCI 979 / 1244	
1.1	**13 mei**	**19.31**	Enschede	Ziekenhuis	A1	Raad van Bestuur MST vraagt telefoonnummer van de 'crisiskamer of de communicatiekamer'. Centralist geeft nummer.		LCI 893	
1.1	**13 mei**	**19.49**	Almelo	Ziekenhuis	A1	SEH ziekenhuis Twenteborg vraagt of er een heli aankomt met een gewonde, men heeft gehoord dat er een heli gaat landen. *P.m. was geen slachtoffervervoer, maar onaangekondigd transport van een videoband.*		LCI 893	
1.1	**13 mei**	**19.50**	Enschede	Ziekenhuis	A1	SEH MST vraagt naar de situatie in rampgebied. Centralist CPA AAD-Oost zegt dat transport stil staat omdat het rampgebied nog niet is vrijgegeven. Er is geen bus gewonden onderweg naar MST, maar een bus met drie lichtgewonden naar de vliegbasis.	Verpleegkundige SEH MST; Centralist CPA AAD-Oost	LCI 893	
1.1	**13 mei**	*20.15*	Hengelo	GHOR	A3	SMT geeft door dat, na overleg met MST Enschede, in het ziekenhuis gestart wordt met afschaling.	Medewerker SMT	LCI 979 / 1244	
1.1	**13 mei**	*20.30*	Almelo	Ziekenhuis	C1	Opheffing rampenopvangsituatie: crisisteam opgeheven.	Directie	Feitenregistratie ziekenhuis	
1.1	**13 mei**	**20.30**	Enschede	Brandwonden centrum	A1	Aankomst brandwondenteam op rampterrein (arts Rotterdam en chirurg Groningen).		Dossier IGZ	
1.1	**13 mei**	**20.32**	Winterswijk	Ziekenhuis	A1 B1	SKB vraagt of bekend is wat voor gewonden verwacht kunnen worden. Van het ministerie heeft ziekenhuis gehoord nog minimaal 1 uur opgeschaald te blijven. Centralist antwoordt dat brandweer nu delen van het gebied ingaat en zegt ziekenhuis op de hoogte te houden.		LCI 893	
1.1	**13 mei**	**20.47**	Winterswijk	Ziekenhuis	A1 B1	Andere functionaris van SKB vraagt wat nog aan gewonden te verwachten is. Men zit met voltallige medische en verpleegkundige teams. Bij alleen lichtgewonden kunnen ze gaan afschalen. CPA legt uit dat men het rampgebied nog niet in kan en nog geen beeld		LCI 893	

Versie	Datum	Tijdstip	Plaats handeling	Organisatie (eenheid)	Selectie Criteria	Beschrijving gebeurtenis/ toelichting	Functionaris	Bron	Vraag
						heeft van te verwachten gewonden.			
1.1	**13 mei**	*20.50*	Deventer	GHOR	A3	Deventer ziekenhuis belt dat zij 45 minuten geleden vooraankondiging hebben gekregen van een bus met gewonden onder politiebegeleider. Er is echter nog steeds niemand binnen. Wat nu? AC belt CPA, daar is niets bekend door hen geen bus naar Deventer gestuurd. Met Deventer afgesproken dat ze nog even wachten.	Medewerker Ziekenhuis Deventer; lid AC-GGD	LCI 979 / 1244	
1.1	**13 mei**	**20.53**	CPA AAD-Oost	AAD-Oost	A1 B1	Omdat brandweer het gebied ingaat vraagt centralist bij diverse ziekenhuizen naar de stand van zaken: • MST Enschede: geen gewonden meer op de SEH, • SEH MST Oldenzaal: medische ploeg is naar huis gestuurd, omdat al een paar uur geen patiënten meer zijn binnengekregen. Vraagt om tijdige vooraankondiging voor oproepen personeel. • SMT: personeel is afgeschaald, met afspraak eventueel weer opgeroepen.		LCI 893	
1.1	**13 mei**	**20.59**	meldkamer CPA Drenthe	CPA Drenthe	A1	Centralist ambulancedienst/meldkamer Drenthe deelt mee dat Bethesda ziekenhuis in Hoogeveen met een dubbele bezetting zit en vraagt of er binnen afzienbare tijd gewonden komen. Wordt teruggebeld.		LCI 893	
1.1	**13 mei**	*21.00*	Oldenzaal	Ziekenhuis	B4 B3	Rampsituatie wordt beëindigd, personeel weer thuis bereikbaar: • 63 slachtoffers behandeld • waarvan 3 op de OK • 11 slachtoffers opgenomen • 3 reguliere ongevallen tussendoor behandeld		Dossier IGZ	
1.1	**13 mei**	**21.07**	CPA AAD-Oost	AAD-Oost	A1 B1	• CPA belt SKB en deelt mee bezig te zijn met een inventarisatie, er zou afgeschaald kunnen worden mits de mensen weer snel terug kunnen zijn in het ziekenhuis. • CPA belt Bethesda ziekenhuis Hoogeveen met dezelfde mededeling. Ook daar kan worden		LCI 893	

Versie	Datum	Tijdstip	Plaats handeling	Organisatie (eenheid)	Selectie Criteria	Beschrijving gebeurtenis/ toelichting	Functionaris	Bron	Vraag
						afgeschaald als de mensen weer snel oproepbaar zijn.			
1.1	**13 mei**	*21.10*	Winterswijk	Ziekenhuis	A1	Coördinerend chirurg belt met medisch coördinator MST, waarna afschaling tot alarmfase 1 wordt gestart.		LCI y	
1.1	**13 mei**	*21.15*	Deventer	GHOR	A3	Deventer ziekenhuis belt dat de politiebegeleiding wel is aangekomen, maar zonder bus.	Medewerker Ziekenhuis Deventer	LCI 979 / 1244	
1.1	**13 mei**	*21.15*	AC-GGD	GHOR	B1	Situatierapport opgesteld van aantallen slachtoffers in ziekenhuizen: • MST: 19.30 uur: 25 personen, 3 T1 en 22 T2 • MST: 21.00 uur: 18 personen, 3 T1 en 15 T2 • SMT: 21.00 uur 13 personen, 3 T1 en 10 T2, wordt afgeschaald. • Twenteborg: 19.30 uur 29 personen • Twenteborg: 21.00 uur: 35 personen, 5 T1 en 30 T2 • Winterswijk: 19.30 uur 6 T3 • Deventer: mogelijk 1.	Lid AC-GGD	LCI 979 / 1244	
1.1	**13 mei**	**21.21**	Hengelo	AC-GGD / GHOR	A1 B1	AC-GGD belt CPA AAD-Oost en vraagt naar de verwachtingen voor ziekenhuizen buiten de regio. AC-GGD krijgt vragen over te verwachten gewonden en of men kan afschalen. CPA geeft aan te wachten op de komende rapportage van tien uur. AC-GGD adviseert de CPA ziekenhuizen te bellen die nog niet vanuit de CPA zijn geïnformeerd. Vooral Deventer heeft een probleem omdat zij bericht kregen dat er een bus met gewonden onderweg was, iedereen klaar stond en toen bleek dat er geen bus naar Deventer onderweg was.	Lid AC-GGD; Centralist CPA AAD-Oost	LCI 893	
1.1	**13 mei**	**21.34**	Deventer	Ziekenhuis	A1 B3	Chirurg Deventer Ziekenhuis geeft aan stand-by te zijn geweest voor de opvang van 200 slachtoffers, men heeft maar één slachtoffer gehad. Besloten wordt dat Deventer gaat afschalen.		LCI 893	
1.1	**13 mei**	*21.55*	Winterswijk	GHOR	A3	Ziekenhuis Winterswijk meldt aankomst bus met slachtoffers. Onduidelijk is reden, aangezien ze al behandeld zijn.	Medewerker SKB	LCI 979 / 1244	

Versie	Datum	Tijdstip	Plaats handeling	Organisatie (eenheid)	Selectie Criteria	Beschrijving gebeurtenis/ toelichting	Functionaris	Bron	Vraag
1.1	**13 mei**	*22.00*	Deventer	Ziekenhuis	B2	Ziekenhuis krijgt bericht dat er nog niet afgeschaald kan worden. *Tot dan is één poliklinische patiënt gezien.*		Dossier IGZ	
1.1	**13 mei**	*22.00*	Enschede	Ziekenhuis	A1	Contact met rampenorganisatie over afschaling.		LCI n	
1.1	**13 mei**	*22.10*	Winterswijk	Ziekenhuis	A1 B1 C2	Vanuit ziekenhuis contact met CPA AAD-Oost gezocht, waaruit blijkt dat afschaling in Enschede al in gang gezet zou zijn. *Commentaar uit evaluatie: Langs informele weg geïnformeerd, formele bevestiging bleef aanvankelijk uit. Berichten over onderweg zijnde gewonden bleken bij herhaling onjuist. Rampenplan in werking gezet en gevolgd.* *Afschalingsprocedure (vanuit rampenorganisatie) was niet duidelijk.*		LCI y	
1.1	**13 mei**	*22.30*	Miracle Planet	MMT	A1 B4	Politiefunctionaris deelt mee dat afgeschaald kan worden. Bevestiging van dit bericht komt rond 23.00 uur, waarna MMT MMST terug gaat naar het ziekenhuis.		Dossier IGZ	
1.1	**13 mei**	*22.30*	Groningen	BWC	A2	Aankomst van met helikopter overgeplaatste patiënt.		Dossier IGZ	
1.1	**13 mei**	*22.30*	Zwolle	GHOR	A3	Sophia ziekenhuis meldt dat men daar afschaalt, kan binnen een half uur weer paraat zijn. Biedt aan dat ziekenhuis Weezenlanden dialyse van MST van maandag overneemt. Afgesproken met MST dat zij hierover contact opnemen met de beller.	Medewerker ziekenhuis Zwolle locatie Sofia	LCI 979 / 1244	
1.1	**13 mei**	*22.35*	Deventer	GHOR	A3	Ziekenhuis Deventer meldt afschaling. Is tot 8.00 uur stand-by. Bellen zelf zondag rond 7.30 uur voor actuele stand.	Medewerker ziekenhuis Deventer	LCI 979 / 1244	
1.1	**13 mei**	**22.39**	CPA AAD-Oost	AAD-Oost	A1	SEH MST krijgt vooraankondiging van transport slachtoffer vanaf Miracle Planet: heeft iets op hoofd gekregen, misselijk, hoofdpijn, braken, glasverwondingen aan rug armen en benen.		LCI 893	
1.1	**13 mei**	**22.43**	Onderweg naar Winterswijk	Ambulance Diepenmaat	A2	Ambulancechauffeur meldt aan de CPA AAD-Oost een patiënt te vervoeren naar het SKB, daarmee zou al contact zijn opgenomen.		LCI 893	

Versie	Datum	Tijdstip	Plaats handeling	Organisatie (eenheid)	Selectie Criteria	Beschrijving gebeurtenis/ toelichting	Functionaris	Bron	Vraag
1.1	**13 mei**	*22.32 – 23.09*	Zwolle	CPA IJssel-Vecht	A3 B3	Afschaling vanuit de CPA IJssel-Vecht doorgegeven aan de ziekenhuizen te: Drenthe, Friesland, Flevoland, Arnhem, Utrecht, Amsterdam, Nijmegen, Noord Kennemerland, Rijnmond, Groningen, Haarlem, Ede	Medewerkers CPA IJssel-Vecht	Dossier IGZ	
1.1	**13 mei**	*23.00*	Enschede	Ziekenhuis	A1 B4	Na contact met CPA AAD-Oost besluit tot afschaling genomen.		LCI p	
1.1	**13 mei**	*23.00*	AC-GGD	GHOR	B1	Sitrap opgesteld van slachtoffers in ziekenhuizen: • MST Enschede 104 patiënten, 84 weer vertrokken, 6 op de IC, waarvan 1 naar Groningen (brandwondencentrum) en 14 opgenomen. • MST Oldenzaal: 35 patiënten T2 en T3, 6 nog opgenomen. • SMT 36 patiënten, 25 weer vertrokken, 3 op de IC, 1 ernstig ziek en 11 opgenomen. • Twenteborg: 49 patiënten T2 en T3, 46 weer vertrokken, 3 opgenomen. • Winterswijk: 6 patiënten, 4 weer vertrokken, 2 T3 opgenomen. • Totaal 230 gewonden. • ??? Van Brandweer gemeente Almelo komt fax met naam traumapsycholoog, die hulp aanbiedt.	Lid AC-GGD	LCI 979 / 1244	
1.1	**13 mei**	*23.00*	Hengelo	Ziekenhuis	B1	Directeur Patiëntenzorg vertrekt naar huis		LCI r	
1.1	**13 mei**	**23.08**	Enschede	Ziekenhuis	A1 B4	MST laat weten dat ambulances de taxi-ingang moeten nemen omdat de ambulancedeur ontzet is.		LCI 893	
1.1	**13 mei**	*23.15*	Groningen	BWC	B3	Afschaling BWC doorgegeven aan standby-personeel.		Dossier IGZ	
1.1	**13 mei**	**23.17**	Hengelo	Ziekenhuis SMT	A1 B3-4	SMT in Hengelo deelt mee dat er een stop is voor de CCU. Er zijn nog wel 3 IC bedden beschikbaar.		LCI 893	
1.1	**13 mei**	*24.00*	Enschede	Brandwonden team	C1	Vertrek brandwondenteam vanaf rampterrein.		Dossier IGZ	
1.1	**13 mei**	*24.00*	Almelo	Ziekenhuis	B1	Terugkeer chirurg van MMT.		Dossier IGZ	
1.1	**14 mei**	**00.00**	Enschede	Ziekenhuis	A1	MST vraagt naar actuele stand van zaken. Antwoord:		LCI 893	

Versie	Datum	Tijdstip	Plaats handeling	Organisatie (eenheid)	Selectie Criteria	Beschrijving gebeurtenis/ toelichting	Functionaris	Bron	Vraag
				MST		inventarisatie rampgebied vindt plaats.			
1.1	**14 mei**	*00.00*	Enschede	Ziekenhuis	A2	Intern blijkt dat de slachtoffers, die behandeld zijn op de locatie Ariënsplein geen tetanusprofylaxe is nagevraagd. Besluit om via de media deze patiënten te verzoeken naar het ziekenhuis te komen.		Dossier IGZ	
1.1	**13 mei**	*00.00*	Enschede	Ziekenhuis	B1	• SEH geeft aan dat de toeloop van patienten is genormaliseerd. • OK schaalt deels af naar dubbele bezetting • IC personeel opgeschaald (tot maandag 15 mei), waardoor extra bedden beschikbaar • Medewerkers voor psychosociale hulp aan slachtoffers blijven aanwezig • Aandacht voor nazorg eigen medewerkers: daartoe bestaande interne protocol als leidraad.		Dossier IGZ	
1.1	**14 mei**	*00.22*	Zwolle	CPA IJssel-Vecht	A3 B3	CPA IJssel-Vecht informeert volgende ziekenhuizen over de verdere afschaling: Hardenberg, Beide locaties Isala te Zwolle, Stedendriehoek, Doetinchem		Dossier IGZ	
1.1	**14 mei**	*01.00*	AC-GGD Hengelo	GHOR	A3	Ziekenhuizen Enschede (2x), Oldenzaal, Hengelo, Almelo, Winterswijk en Deventer worden gebeld over aantal opnamen en gewonden.	Lid AC-GGD	LCI 979 / 1244	
1.1	**14 mei**	*1.30*	Almelo	Ziekenhuis	C1	Interne afschaling.	Coördinerend chirurg	Dossier IGZ	
1.1	**14 mei**	*02.00*	AC-GGD	GHOR	A3	Ziekenhuizen gebeld om navraag te doen naar vermiste brandweermensen. Niets bekend.	Lid AC-GGD	LCI 979 / 1244	
1.1	**14 mei**	*2.30*	AC-GGD	GHOR	A3	Ziekenhuizen worden gebeld over opnamen en gewonden.	Lid AC-GGD	LCI 979 / 1244	
1.1	**14 mei**	**02.41**	CPA AAD-Oost	AAD-Oost	A1 B1	CPA informeert ziekenhuizen SEH's van SKB, Ziekenhuis in Hardenberg, de Isalaklinieken in Zwolle en ziekenhuis locatie Ommen: er worden geen slachtoffers voor opname meer verwacht.		LCI 893	
1.1	**14 mei**	**03.59**	Almelo (Wierden)	onbekend	A3 A1	Melding op de CPA van een ernstig ongeval met twee auto's en ernstige gewonden in Almelo (Wierden).	Centralist CPA AAD-	LCI 893	

Versie	Datum	Tijdstip	Plaats handeling	Organisatie (eenheid)	Selectie Criteria	Beschrijving gebeurtenis/ toelichting	Functionaris	Bron	Vraag
						Traumateam Twenteborg Ziekenhuis wordt opgeroepen.	Oost		
1.1	**14 mei**	**04.14**	locatie Zaustat	AAD-Oost	A2	CGV belt de CPA, heeft contact gehad met MST. Traumateam is nog aan het opereren. Centralist geeft aan dat Traumateam Twenteborg klaar staat. *Slachtoffers ongeval worden naar Twenteborg vervoerd, om 04.26 wordt MST daarover geïnformeerd.*	CGV; Centralist CPA AAD-Oost	LCI 893	
1.1	**14 mei**	*04.45*	AC-GGD	GHOR	A3	AC belt nogmaals met MST waar fax met namenlijst blijft. Namen worden opnieuw nagekeken. Zijn nog bezig.	Lid AC-GGD	LCI 979 / 1244	
1.1	**14 mei**	*05.00*	AC-GGD	GHOR	A3	Opnieuw naar het MST gebeld. Waar blijft de lijst? Komt er nu aan. Er is een brandweerman bij en er is een persoon naar Groningen vervoerd, naar het Martini ziekenhuis (BWC).	Lid AC-GGD	LCI 979 / 1244	
1.1	**14 mei**	*Hele dag*	Hengelo	Ziekenhuis	B1	Vrij weinig "reguliere" patiënten op de SEH.		LCI s	
1.1	**14 mei**	**07.52**	SMT	Ziekenhuiszorg	A3 B2 C4	Medewerker SMT belt de CPA AAD-Oost en meldt dat er naast de CCU nu ook een opnamestop is voor de IC.	Medewerker SMT	LCI 893	
1.1	**14 mei**	**10.30**	CPA AAD-Oost	AAD-Oost	A2 B1	De CPA vraagt bij het MST te Enschede na of het bericht van TV-Oost klopt, dat er nog veel mensen uit Enschede in het ziekenhuis moeten terugkomen voor gipscontrole en voor tetanusinjecties, die de vorige dag niet zouden zijn gegeven. Ziekenhuis vraagt dit na.	Centralist CPA AAD-Oost; medewerkers SMT	LCI 893	
1.1	**14 mei**	*15.00*	Enschede	Ziekenhuis	A2 B1	• Veel publieksvragen inzake eventueel blootstelling asbest. • Beeld van door ramp ook getroffen eigen medewerkers. • Afspraken omtrent nacontrole voor patiënten en aandacht voor nazorg van deze groep. • Inzet extra personeel voor de nacontroles regelen.		Dossier IGZ	
1.1	**14 mei**	*21.30*	MST Enschede	GHOR	A3 B1	Fax ontvangen in actiecentrum laatste stand van zaken patiënten opgenomen MST.	Medewerker MST	LCI 979 / 1244	
1.1	**15 mei**	*07.00*	AC-GGD Hengelo	GHOR	A3 B1	Rondje ziekenhuizen over patiëntenbestand.	Lid AC-GGD	LCI 979 / 1244	

Versie	Datum	Tijdstip	Plaats handeling	Organisatie (eenheid)	Selectie Criteria	Beschrijving gebeurtenis/ toelichting	Functionaris	Bron	Vraag
1.1	**15 mei**	*21.00*	Hengelo	GHOR	A1 B1	Ziekenhuizen worden gebeld voor de stand van zaken betreffende aantal gewonden die na 14.00 uur zijn binnengekomen en het aantal gewonden dat op dit moment nog is opgenomen. Bij het telefoontje naar het MST wordt duidelijk dat men geen gegevens heeft van Oldenzaal, hoewel in eerder stadium is gezegd dat cijfers van Enschede en Oldenzaal waren. Lijst per fax.	Lid AC-GGD	LCI 979 / 1244	
1.1	**16 mei**	*06.45*	Hengelo	AC-GGD	B3	Belronde ziekenhuis wordt gedaan.	Lid AC-GGD	LCI 979 / 1244	
1.1	**17 mei**	*07.00*	Almelo	GHOR	B1	AC doet rondje ziekenhuizen.	Lid AC-GGD	LCI 979 / 1244	
1.1	**17 mei**	*07.25*	Almelo	GHOR		Betreffende functionaris MST is nog thuis maar belt terug om 8.00 uur met de cijfers.	Lid AC-GGD	LCI 979 / 1244	
1.1	**17 mei**	*08.40*	Almelo Enschede Hengelo	GHOR	B1	Afspraken: MST en SMT zullen in de loop van de ochtend lijsten faxen met gegevens aantal behandelde en opgenomen patiënten, zo mogelijk (alleen SMT) met letsel. MST beschikt ook over gegevens van de andere ziekenhuizen. SMT merkt op dat alhoewel 23 patiënten geregistreerd staan maar er ver boven de 100 geweest zijn, die in de drukte niet geregistreerd zijn.	Lid AC-GGD	LCI 979 / 1244	
1.1	**17 mei**	*09.00*	Enschede	Ziekenhuis	C3	Afspraak dat patiënten uit het rampgebied met voorrang op polikliniek gezien kunnen worden.		Dossier IGZ	
1.1	**17 mei**	*09.00*	Enschede	Ziekenhuis	B1	Medewerkers met behoefte aan nazorg worden geïnventariseerd.		Dossier IGZ	
1.1	**18 mei**	*09.00*	Enschede	Ziekenhuis	B4	Crisisteamoverleg wordt omgezet naar alleen operationeel overleg		Dossier IGZ	
1.1	**18 mei**	*15.10*	Almelo	GHOR	A1	Reactie MST (=formeel standpunt Raad van Bestuur): Op patiëntniveau worden deze gegevens niet verstrekt. Deze kunnen alleen verstrekt worden in het belang van de patiënt, met toestemming van de patiënt. Er zijn op dit moment 20 patiënten opgenomen waarvan er 4 op IC liggen, de opgenomen 16 patiënten hebben diverse fracturen, spierletsels, handletsels, brandwonden,	Medewerker MST; Lid AC-GGD	LCI 979 / 1244	

Versie	Datum	Tijdstip	Plaats handeling	Organisatie (eenheid)	Selectie Criteria	Beschrijving gebeurtenis/ toelichting	Functionaris	Bron	Vraag
						longcontusies, ribfracturen, schedelletsels en grote buiktrauma. De 4 IC patiënten zijn stabiel doch zullen nog lange tijd op de IC moeten blijven. → door AC aan GRS/BT gefaxt.			
1.1	**19 mei**	*10.00*	Enschede	Ziekenhuis	B4	In overleg met Raad van Bestuur wordt crisisperiode opgeheven.		Dossier IGZ	
1.1	**22 mei**	*10.05*	Enschede	GHOR	B1 A1	Verzoek GRS/BT: binnen een uur graag een lijst met namen van patiënten in SMT, MST, Oldenzaal, Groningen die eventueel bezocht kunnen worden door de heer Mans. AC informeert de ziekenhuizen over het bezoek van Mans. Planning 14.00 uur in het SMT, en 15.15 uur in het MST. SMT melden bij de receptie en vragen naar de directeur patiëntenzorg. Bij het MST geen verdere afspraken.	Lid GRS/BT; Lid AC-GGD; medewerkers diverse ziekenhuizen	LCI 979 / 1244	
1.1	**24 mei**	*middag*	Almelo	GHOR	A3 B3	Vanaf de middag bezig geweest met organiseren + overleggen over grootschalig onderzoek (organiseren bloedprikkers). Gebeld met Twentse ziekenhuizen labs + bloedbank. Gevraagd te reserveren op 31 mei - 2 juni en 3 juni. Intekenlijsten worden ter plekke opgehangen. Tevens bij CLB geïnformeerd, deze belt 25/5 terug. Directeur bloedbank IJsellanden: vraagt onder wiens auspiciën dit onderzoek loopt. Aangegeven dat VWS coördineert en uitvoert.	Lid AC-GGD	LCI 979 / 1244	
1.1	**24 mei**	*18.00*	Enschede	GRS/BT	B3 B4	Einde rampverklaring		LCI 980	
1.1	**25 mei**	*09.00*	Almelo	GHOR	A3	Gebeld met CLB: kunnen waarschijnlijk voldoende prikkers krijgen. Geeft voorkeur aan om dit in 1 hand te houden. Vraagt concreet wat en hoe er geprikt moet worden. Doorgegeven aan verantwoordelijken gezondheidszorgonderzoek. MST (lab) kan instrumenten regelen voor bewerkingstechnieken. Geadviseerd contact op te nemen met laboratorium	Lid AC-GGD;	LCI 979 / 1244	

Versie	Datum	Tijdstip	Plaats handeling	Organisatie (eenheid)	Selectie Criteria	Beschrijving gebeurtenis/ toelichting	Functionaris	Bron	Vraag
						Enschede. Aangegeven dat 20 prikkers per 500 mensen (per 4 uur) voldoende is als logistieke traject goed geregeld is.			
1.1	**25 mei**	*09.20*	Enschede	GHOR	A3	MST belt over prikken. Het laboratorium van Enschede neemt contact op met coördinator grootschalig bloedonderzoek.	Medewerker MST	LCI 979 / 1244	

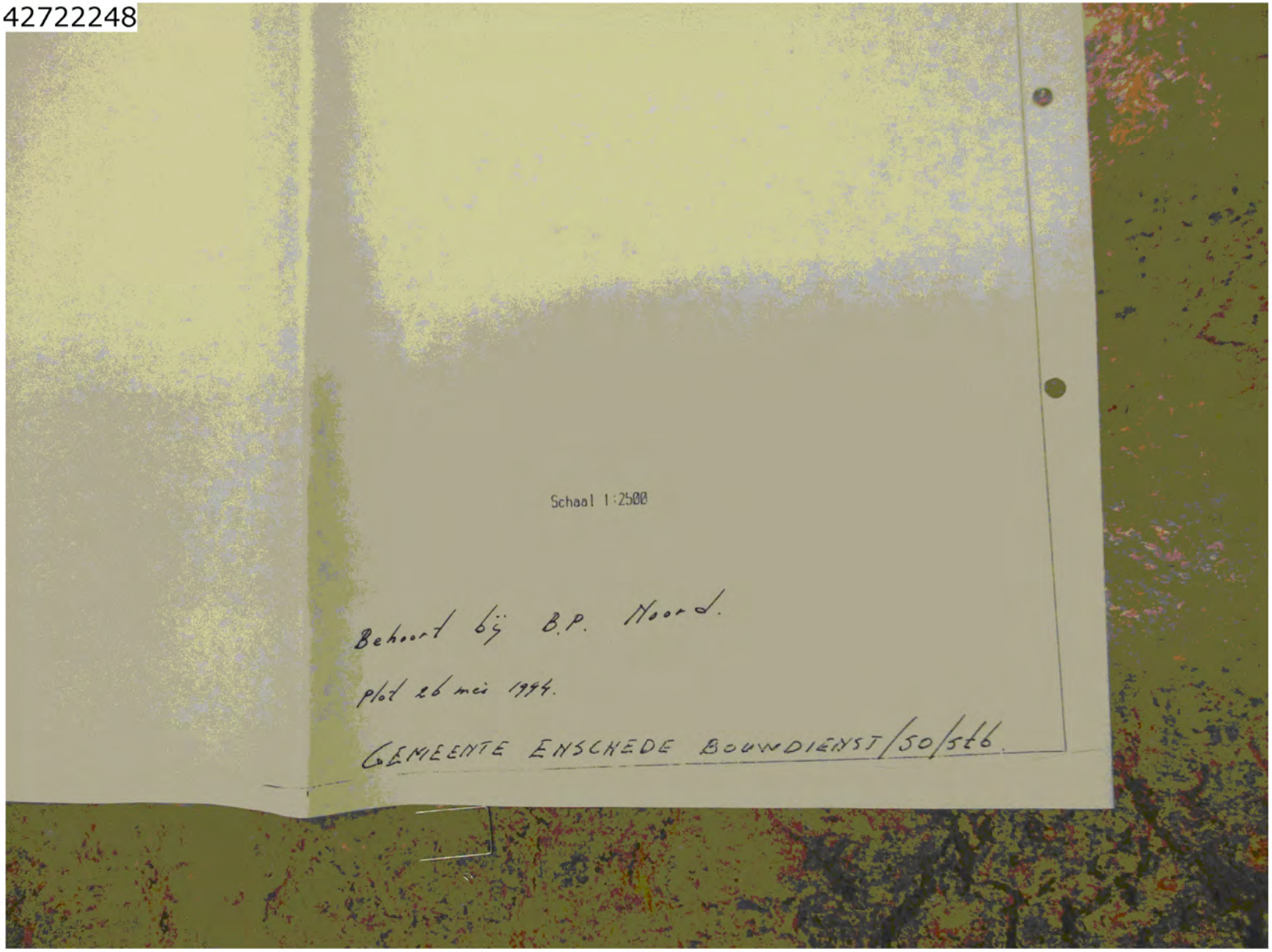
Schaal 1:2500
Behoort bij B.P. Noord.
plot 26 mei 1994.
GEMEENTE ENSCHEDE BOUWDIENST/50/st6.

Ministerie van VROM
tav. 5.1.2e
kamer A15 31
Postbus 16191
2500 BD Den Haag
IPC 570

Datum
16 oktober 2003

Ons kenmerk
0000017170

Onderdeel
Directie Informatievoorziening

Inlichtingen
5.1.2e
T (5.1.2e
F

Uw kenmerk

Blad
1 van 1

Aantal bijlagen
0

Bezoekadres
Schedeldoekshaven 200
2511 EZ Den Haag

Postadres
Postbus 20011
2500 EA Den Haag

Internetadres
www.minbzk.nl

Onderwerp
Archiefstukken

Geachte heer 5.1.2e,

Helaas is gebleken dat de volgende stukken ontbreken in het archief van de Commissie Onderzoek Vuurwerkramp:

- vergaderstuk tbv vergadering d.d. 24.11.2000 VOT, verstuurd door hr. 5.1.2e
- verslag VOT d.d 6 december 2000, verstuurd door hr. 5.1.2e

Deze stukken zijn destijds aan u als lid van het VOT verzonden in het kader van het onderzoek van de Commissie.

Ter completering van het commissiearchief verzoek ik u, indien nog mogelijk, mij kopieën te sturen van de hierboven genoemde stukken.

Hoogachtend,
DE DIRECTEUR INFORMATIEVOORZIENING,

5.1.2e

PROVINCIE Overijssel

De Minister van Binnenlandse Zaken en Koninkrijksrelaties
d.t.v. het Nationaal Coördinatie Centrum

Postadres
Provincie Overijssel
Postbus 10078
8000 GB Zwolle

Telefoon 038 425 25 25
Telefax 038 422 36 19

Uw kenmerk	Uw brief	Ons kenmerk	Datum
		BAKA/2000/1341	14 juli 2000

Bijlagen	Doorkiesnummer	Inlichtingen bij
		5.1.2e

Onderwerp

Bijstand

In verband met de vuurwerkramp te Enschede heeft de burgemeester van Enschede door tussenkomst van de voorzitter van de Regionale Brandweer Twente mij verzocht te willen bevorderen dat in volgende bijstand wordt voorzien.

Bevoegd gezag
De burgemeester van Enschede

Titel van de aanvraag
Artikel 18 van de Wet Rampen en Zware Ongevallen

Reden van de aanvraag
Versterking van het eigen gemeentelijk en hulpverleningspersoneel bij de logistieke processen.

Gevraagde bijstand

Datum	Dienstverband	gevraagd personeel/materieel	Suggestie
Personeel			
13052000 tot 14052000	1700 2200	• 1 Compagnie • Brandweer vliegbasis Twenthe	10 Natresbat
15052000	1300-2200	• 120 manschappen • LSO	
15052000 tot 18052000	2000 0900	• 10 manschappen toezicht Diekmanhal	
16052000	0800-1700	• 120 manschappen • LSO	
17052000 tot 31052000	0800 2200	• 120 manschappen • LSO	
18052000 tot 24052000	2000 0900	• 1 dienst per etmaal 10 man toezicht Diekmanhal boogtenten. • 1 dienst 210000-220000 volcontinue	
24052000 tot	0900	• 2 medewerkers intakediensten Diekmanhal militair	

Kabinet

Het provinciehuis is vanaf het NS-station bereikbaar:
met stadsbus lijn 2 richting Berkum, halte provinciehuis

Postbank 833220
ING Bank 69 18 10 893

Bezoekadres
Luttenbergstraat 2
Zwolle

31052000	1900	maatschappelijk werk Dienstverlening ter ondersteuning eigen intake • 4 onderofficieren logistiek voor orderverzameling uitventen gegevens en materiaal bij diverse instellingen van nieuwgeplaatsten in woningen • 2 onderofficieren voor transporttaken (organiseren verkassen van materiaal t.b.v. nieuwgeplaatsten) • 2 ooffn logistiek voor uitgifte van goederen (nieuwgeplaatsten) • 2 ooffn logistiek voor uitgifte materialen • 5 korporaals algemene inzet	
05062000 tot 30062000	0800 1700	• 40 manschappen • LSO	
05062000 tot 31062000		• 1 officier detachementscommandant • 9 onderofficieren logistieke dienst	
13062000 tot tot 30062000	1000 1700	• 30 medewerkers (op werkdagen) • 2 monteurs grondinstallaties • 1 kapitein KLu belast met logistiek Diekmanhal	
15062000 tot 22062000	0800 1700	• 4 medewerkers EOCKL	
Koninklijke Marechaussee			
16052000	2300-0700	1 peloton ME	
17052000	1500-2300	1 peloton ME	
19052000	1400-2200	1 peloton ME	
20052000	2200-0600	1 peloton ME	
23052000	0600-1400	1 peloton ME	
24052000	0700-1500	1 peloton ME	
27052000	1500-2300	1 peloton ME	
28052000	2300-0700	1 peloton ME	
30052000	2300-0700	1 sectie ME	
Materieel			
14052000 tot 20052000	???? ????	• 1 helikopter (incl. bemanning)	
15052000	1300-2200	• 10 vrachtauto YAD 4442	
16052000	1200-????	• 2 maal 3 boogtent	
	0800-1700	• 10 vrachtauto YAD 4442	
17052000 tot 31052000	0800 2200	• 15 vrachtauto YAD 4442	
18052000 tot 31052000	2400 2200	• 33 boogtenten • 7 tafels • 57 stoelen • 1 verlichtingsuitrusting • 1 aggregaat • 20 dekkleden • 10 portofoons	
05062000 tot 30062000	0800 1700	• 4 VW transporter • 6 YAD 4442	
13062000 tot 30062000	1000 1700	• 3 vorkheftrucks • 4 palletwagens	
Voorst moet worden opgemerkt dat Defensie (met name de basis Twenthe gedurende de gehele periode zowel de opvang (voeding, onderdak, geneeskundige verzorging) van > 400 evacuées heeft verzorgd alsmede de opvang van tientallen civiele hulpverleners (politie, brandweer, etc.) Dit is niet exact meer in beeld te brengen.			

<u>Kleding en bewapening/uitrusting</u>
Standaard, bewapening niet van toepassing

Plaats van opkomst/aflevering
Personeel: Diekmanhal
Materieel: CTPI Garage Roelofzen, Boddenkampsingel hoek Hengelosestraat
Koninklijke Marechaussee: Hoofdbureau van Politie te Enschede

Eventuele logistieke bijzonderheden
Verzorging vanwege de gemeente Enschede; eerste verzorging zelf meenemen; voor avond-nachtploegen voldoende zaklantaarns en verlichting meenemen.

Contactpersoon (ontvangend)

Naam	5.1.2e 5.1.2e
Organisatie	Gemeente Enschede
Functie	
Telefoonnummer	5.1.2e
Faxnummer	Nvt
Mobiel nummer	Nvt

Omschrijving eigen ingezet personeel/materieel
Het eigen personeel is volledig ingezet. Particuliere bedrijven idem

Omschrijving ingezet personeel/materieel uit de eigen provincie
N.v.t.

Bijzonderheden
Geen

Voor uw medewerking in dezen ben ik u erkentelijk.

De COMMISSARIS VAN DE KONINGIN
in de provincie OVERIJSSEL,

voor deze

5.1.2e

OOV/PSEF 2000054741
BRB/49A/703
BRB/49A/703
OV/BELEID/BELEIDSV, BEPALING EN EVALUATIE/ALGEMEEN

Ramp op en rondom de vuurwerkopslagplaats S.E. Fireworks op 13 mei 2000 te Enschede bemoeiienis Nederlandse Rode Kruis voor de lijst van vermisten en verantwoordelijkheid voor het samenstellen van de lijst in het kader van nazorg 2000/2000

B B 23-05-2000 - 24-10-2000

K: St: Rek: Ds:

Chaos rond vermisten

Lijst met namen geslonken tot 110

AD 1815

Van onze verslaggevers

ENSCHEDE - Vanmorgen om 9 uur, vijf dagen na de vuurwerkramp, maakt de gemeente Enschede bekend wie er nog worden vermist. De verontwaardiging over het achterhouden van de lijst is inmiddels hoog opgelopen. Gistermiddag was de lijst uitgedund tot 110 namen. Burgemeester Mans verwacht dat het aantal vandaag 'beduidend lager' zal zijn. Aanvankelijk waren 4400 namen opgeven.

Familieleden en vrienden van mogelijke slachtoffers waren gisteren de wanhoop nabij toen de gemeente de lijstjes en briefjes met namen verwijderde van de ramen van de Diekmanhal. „We blijven zo in het duister tasten", zei een man. „Het is een chaos. Eerst staan er minder namen op de lijst, dan weer meer. Zo weten we nog steeds niets", zei een vrouw. Sommigen hadden zich tot zeven keer toe als overlevende gemeld.

Het aantal doden steeg gisteren tot 18. Van hen zijn er 13 geïdentificeerd. Er zijn nu 944 gewonden geregistreerd. De vier overleden brandweermannen worden morgen en zaterdag in Enschede begraven.

Om aan de chaos een einde te maken, zijn gisteren 20 rechercheurs uit Amsterdam en van de Criminele Inlichtingen Dienst toegevoegd aan het team dat de slachtoffers zoekt. Zij hebben ervaring opgedaan bij de Bijlmerramp. Er werken nu 50 rechercheurs, 20 administratieve krachten en 135 leden van het Rampen Identificatie Team aan het opschonen van de lijst. Zondag hoopt het RIT klaar te zijn met het bergen van lichamen uit de woonwijk. Daarna wordt het terrein van Fireworks doorzocht. Politiechef A. Meijboom verwacht niet dat het officiële dodental de 20 ver zal overschrijden. Hij gaat ervan uit dat degenen die nu nog niet gevonden zijn hoofdzakelijk 'administratief vermisten' zijn. Waarop hij deze verwachting baseert, wil Meijboom niet zeggen.

De onzekerheid wordt in de hand gewerkt doordat steeds begrafenisauto's het rampgebied in- en uitrijden en koers zetten naar vliegveld Twenthe. Volgens het RIT worden gevonden lichaamsdelen meteen afgevoerd. Dat betekent dat niet elke lijkwagen één dode vervoert.

Ondernemers uit het getroffen gebied mochten gistermorgen pas even het afgesloten terrein op. Zij voelen zich achtergesteld. „De nadruk ligt op getroffen bewoners. Wij moeten onszelf zien te redden", zei B. van der Helm, mede-eigenaar van een autogasbedrijf. Morgenavond kwart voor zeven wordt in het centrum van de stad een stille tocht gehouden, bijgewoond door kroonprins Willem-Alexander en leden van het kabinet. Premier Kok en burgemeester Mans spreken de deelnemers toe. De officiële herdenking wordt pas gehouden als alle slachtoffers bekend zijn.

Op pagina 4
Rode Kruis werkt aan opsporing

Rode Kruis wil eigen opsporingsorganisatie

AD 18/5

Van onze verslaggevers

ENSCHEDE - De Nederlandse afdeling van het Rode Kruis is een speciale organisatie aan het opzetten die vermisten moet opsporen bij rampen in Nederland, zoals die in Enschede.

Er komt een speciale telefoondienst, die alle binnenkomende meldingen en gegevens registreert. De medewerkers worden speciaal getraind om op uniforme wijze alle informatie vast te leggen.

Ook komen er per regio, verspreid over het hele land, speciale zoekteams. Die helpen gemeenten bij het opstellen van lijsten met vermisten ter plaatse. Het Rode Kruis heeft over de nieuwe organisatie afspraken gemaakt met het ministerie van Volksgezondheid, Welzijn en Sport. Het streven is om de nieuwe afdeling vanaf eind volgend jaar in te zetten.

De fractievoorzitters uit de Tweede Kamer, Kamervoorzitter Van Nieuwenhoven en de PvdA'er De Cloe van de Kamercommissie voor Binnenlandse Zaken toonden zich gisteren in Enschede diep onder de indruk van de gevolgen van de ramp. Ze vinden dat er 'niet krampachtig' en 'ruimhartig' moet worden omgegaan met financiële steun.

De politici bezochten eerst een buurtcentrum in Enschede-Noord, waar ze met mensen spraken die vlakbij de vuurwerkhandel woonden. Daarna bezochten de Kamerleden het rampgebied. „Het is een stukje Kosovo in Nederland", zei fractievoorzitter Rosenmöller van GroenLinks.

De Europese Commissie gaat Enschede hulp bieden. Voorzitter Prodi zei dat gisteren in Den Haag na afloop van een gesprek met premier Kok. Prodi noemde de vuurwerkramp een grote tragedie. Gistermiddag maakte de hij per helikopter een rondvlucht boven Enschede. Na afloop was hij ontdaan.

Het crisisteam in Hengelo dat de hulp voor de slachtoffers coördineert, heeft gisteren versterking gekregen van medisch deskundigen uit Amsterdam die betrokken waren bij de Bijlmerramp.

Sociaal psychiater prof. B. Gersons van het Academisch Medisch Centrum (AMC) en R. Zegerius van de Amsterdamse GG&GD geven op verzoek van minister Borst advies bij het opstellen van een plan voor psychische zorg voor de gedupeerden.

Mr. Pieter van Vollenhoven wil een landelijke onafhankelijke ongevallenraad, die in de toekomst alle ongevallen onderzoekt. De voorzitter van de Raad voor de Transportveiligheid denkt dat het op die manier mogelijk is van elk ongeval te leren. Hij zei dat gistermorgen in het Radio 1 Journaal.

Brandweer: Andere regels

AD 10/5

Door Frank Renout
en Kees Wessels

ROTTERDAM - Gemeenten moeten niet alleen rampenbestrijdingsplannen opstellen voor bedrijven met veel ontplofbare stoffen. Een veel belangrijker criterium vormen de risico's van bedrijven voor de omgeving.

Dat zegt voorzitter D. Berghuijs van de Nederlandse Vereniging van Brandweerkorpsen (NVBK), naar aanleiding van de ramp in Enschede. Daar had het bedrijf SE Fireworks toestemming 158 ton vuurwerk op te slaan. Pas bij 200 ton moet een rampenbestrijdingsplan worden opgesteld. Dat was er in Enschede dan ook niet.

Berghuijs vindt de koppeling van zo'n plan aan de hoeveelheid opgeslagen stoffen, zoals die nu landelijk geldt, te stringent. „Als een bedrijf 2 kilometer weiland om zich heen heeft liggen, hoef je van mij geen rampenbestrijdingsplan op te stellen. Je moet het relateren aan de aard en de omvang van de gevolgen van een ongeluk", aldus Berghuijs. „Als je kijkt naar de bebouwing in Nederland, dan is er wel snel een extern veiligheidsrisico."

Enschede was daarvan een goed voorbeeld. „Met de kennis die we sinds zaterdag hebben, zeg ik dat je dat soort installaties niet in woonwijken moet bouwen", aldus de NVBK-voorzitter, tevens commandant van de brandweer Rotterdam en van het korps Rotterdam-Rijnmond (aa gemeenten). Hij wil de schuld daarmee niet in de schoenen schuiven van het gemeentebestuur. „Tot zaterdag ging iedereen ervan uit dat zich buiten het terrein geen effecten konden voordoen. Het bedrijf had een vergunning en voldeed aan de voorschriften. Dan is het ook aanvaardbaar dat het bedrijf binnen een woonwijk ligt. Nu pas weten we dat in bijzondere situaties - of het nou om gebrekkige veiligheid gaat of sabotage - dit soort dramatische consequenties kan voorkomen."

Berghuijs wijst erop dat gemeenten voor 'kleine' bedrijven zelf kunnen inschatten wanneer een rampenbestrijdingsplan nodig is. Er zijn in de Wet rampen en zware ongevallen geen harde criteria opgenomen. „Die beleidsvrijheid rust bij de burgemeester. Dat vind ik ook redelijk."

'Bij Rampenbestrijdingsplan vooral naar omgeving kijken'

Rampenplan: hierin staat de verdeling van taken bij rampen. Zoals het waarschuwen van de bevolking, het leiding geven en het verdelen van werkzaamheden over gemeente, provincie, en hulpverlenende instanties.

Rampbestrijdingsplan: dit is een gedetailleerde uitwerking van het rampenplan, toegespitst op één onderneming of plaats. Er staat welke risico's er zijn en op welke manier een ramp moet worden bestreden. Het is een inhoudelijk draaiboek.

Juist die eigen interpretatie van de aard van het bedrijf en de plaats hoort in de afweging thuis, zegt hij. „Wat ik wel kwalijk vind, is dat er voor een situatie waar wel een ramp kan ontstaan, géén rampenbestrijdingsplan wordt opgesteld."

Het Nederlands Instituut voor Brandweer en Rampenbestrijding (NIBRA) vindt dat gemeentebesturen sneller in actie moeten komen. „In het algemeen maken gemeenten zo'n plan niet zo gauw", zegt P. van Lochem, directeur van het NIBRA. „De regels zijn niet waterdicht, dus gemeentes hebben de nodige vrijheid bij die belangrijke beslissing. Bij grote voor de hand liggende bedrijven zit het wel goed, maar voor de categorie daaronder ligt het anders. Daar zou wel wat meer aandacht aan mogen worden besteed."

Fire Works heeft vergunning voor opslag van vuurwerk. Maar aan wie is die toestemming verleend?

B en W veegden bezwaar van tafel

NRC 17/5/2

Door onze redacteur
HARM VAN DEN BERG

ROTTERDAM, 17 MEI. Begin januari 1997 legde het gemeentebestuur van Enschede de ontwerpvergunning voor Fire Works aan de Tollensstraat ter inzage. Een belangrijk stuk, want het bedrijf stapte over van klein vuurwerk (zoals bijvoorbeeld voor Oudjaar) op groot vuurwerk. De opslag werd uitgebreid van 16.500 kilo naar 85.000 waarvan 2000 kilo gevaar vuurwerk. Dat laatste moest worden opgeslagen in bunkers. Het bedrijf kreeg bovendien toestemming om voor het bewaren van vuurwerk drie zeecontainers op het terrein te plaatsen. Er kwam een bezwaarschrift van één inwoner binnen, die zich er over verbaasde dat er zoveel vuurwerk binnen een woonwijk mocht worden opgeslagen. De ambtenaren van de Bouw- en Milieudienst van de gemeente adviseerden B en W om het bezwaar buiten beschouwing te laten. „De onderhavige inrichting is niet gevestigd in een woonwijk maar op een industrieterrein", aldus de milieudienst. Het bezwaar zou tevens onterecht zijn, omdat uitsluitend de milieuhygiënische aspecten moesten worden beoordeeld, en niet bijvoorbeeld of de opslag gevaar zou kunnen opleveren voor de omgeving.

In 1997 kreeg Fire Works derhalve toestemming voor de gevraagde uitbreiding, inclusief drie containers buiten op het terrein. Twee jaar later, in de zomer van 1999 stemden de ambtenaren van de milieudienst er mee in dat Fire Works er nog eens elf containers vol vuurwerk naast zette. Het zou gaan om een opslag met een tijdelijk karakter (drie jaar) en „absolutievelijk" vergat de dienst aanvankelijk om er voorwaarden aan te stellen. Dat verzuim werd later hersteld, maar nergens in deze herziene vergunning is te lezen dat de nieuwe containers brandwerend moeten zijn. Of wat ten minste de onderlinge afstand moet zijn om te voorkomen dat bij een brandje in een van de bakken, alles vlam vat en ontploft. Op een recente opname is te zien dat de containers dicht tegen elkaar aan staan. De vrees bestaat dus dat de eigenaren van het bedrijf op dit punt zich niet aan de vergunning hebben gehouden. In de verschillende bepalingen is evenmin iets te vinden over de sluiting van de bakken. Die moet volgens deskundigen zo zijn dat er geen gevaarlijke druk in de containers kan ontstaan.

De vergunning die in 1999 werd

VERGUNNING

afgegeven en waar overigens door niemand bezwaar tegen werd gemaakt, is ook om een andere reden opmerkelijk. De toegestane opslag werd nog eens verhoogd naar ruim 158.000 kilo. Volgens een woordvoerder van Defensie is ook deze wijziging voorgelegd aan de milieuambtenaren van het departement. Hij kan over de inhoud van het advies niets zeggen omdat de dossiers betreffende Fire Works in beslag zijn genomen voor het gerechtelijk vooronderzoek. De ambtenaren brachten bij deze gelegenheid wel een beperking aan. In de zogenoemde werkruimte, tegen de bunkers gelegen, mocht niet langer met dat zwaar vuurwerk uit die bunkers worden gewerkt. Fire Works is nu juist gespecialiseerd in het zelf samenstellen van spectaculaire shows en deed dat vanaf begin jaren negentig op eigen terrein. In 1999 stelden de ambtenaren van de milieudienst dat het te gevaarlijkk was, in de werkruimte mag uitsluitend nog 500 kilo van het minder gevaarlijke siervuurwerk worden verwerkt. Opnieuw een vraag die in de nu lopende onderzoeken zal moeten worden beantwoord: hield het kleine, maar succesvolle bedrijf zich aan dit voorschrift?

Overigens is eveneens van belang aan wie de vergunning is verstrekt. De eerste vergunningen staan op naam van de vorige eigenaar Harm Smallenbroek die tot voorkort ook nog werkte onder de naam Fireworks. De nieuwe eigenaren aan de Tollensstraat hebben vorig jaar zelfs een rechtszaak aangespannen om Smallenbrock te dwingen een andere naam te kiezen. Onlangs liet de vorige eigenaar inderdaad een nieuw pyrotechnisch adviesbureau inschrijven. De vraag is echter of de opslagvergunning, die volgens ingewijden bedoeld is voor 'de inrichting' aan hem is verleend of aan de nieuwe eigenaren. Smallenbroek is namelijk de eigenaar van het terrein en verhuurt het aan Fire Works.

000/71487

archief

5.1.2e ES 2000/71487. 19/05

Van: 5.1.2e
Verzonden: donderdag 18 mei 2000 12:24
Aan:
CC: 5.1.2e

Op verzoek van 5.1.2e r de vraag nagetrokken van de bemoeienis van het Rode Kruis (RK) met de registratie van vermisten/opsporing.
Wettelijke basis is de Wet Rampen en zware ongevallen, artikel 4 lid1 sub n, dat zegt: in het gemeentelijke rampenplan dienen in ieder geval regels opgenomen te worden over de organisatie van en de inrichting van ee centraal registratie en inlichtingenbureau.
Informatie van de heer 5.1.2e landelijk coordinator grootschalige hulpverlening Rode Kruis (DEn Haag) hierover(gesproken do 18-5 12.05u)
"In Enschede is door de gemeente hiervoor het Centraal Registratie en Informatiebureau opgezet.(CRIB)
Crib heeft zaterdag Min VWS verzocht om ondersteuning ten aanzien van de taak van CRIB Vervolgens heeft VWS gebruik gemaakt van een standaard afspraak om het Rode Kruis ter assitentie in te roepen voor het inzetten van personen bij de telefonische hulpdienst.van VWS. Dit is gebeurd, en vanwege een weer behapbare situatie zondagmiddag beeindigd.
Tevens is er een optie, waarbij het CRIB ter plaatse gebruik kan maken van het Rode Kruis voor het verzamelen van gegevens,
Een en ander door tussenkomst van VWS.
Dit anbod is evemneens door het Rode Kruis gedaan, maar door de gemeente Enschede afgewezen.

000/71514

ES 2000/71514

archief

5.1.2e

De gemeente Enschede heeft een informatie- en tracingcentrum ingericht ten behoeve van de registratie van vermisten. Het Nederlandse Rode Kruis is hierbij niet betrokken geweest en zal ook niet betrokken worden.

Betrokkenheid NRK bij ramp Enschede:

- Het NRK heeft in de vorm van SIGMA's als onderdeel van de Geneeskundige combinatie een bijdrage geleverd bij de acute operationele hulpverlening.
- NRK vrijwilligers zijn ingezet in de opvangcentra (sporthallen) voor opvang en verzorging van slachtoffers.
- NRK vrijwilligers zijn ingezet bij de bemanning van het Verwanten en informatienummer. Dit tot zondag 24.00 uur waarna het informatienummer is bemand door een professioneel Callcentrum.

5.1.2e

5.1.2e

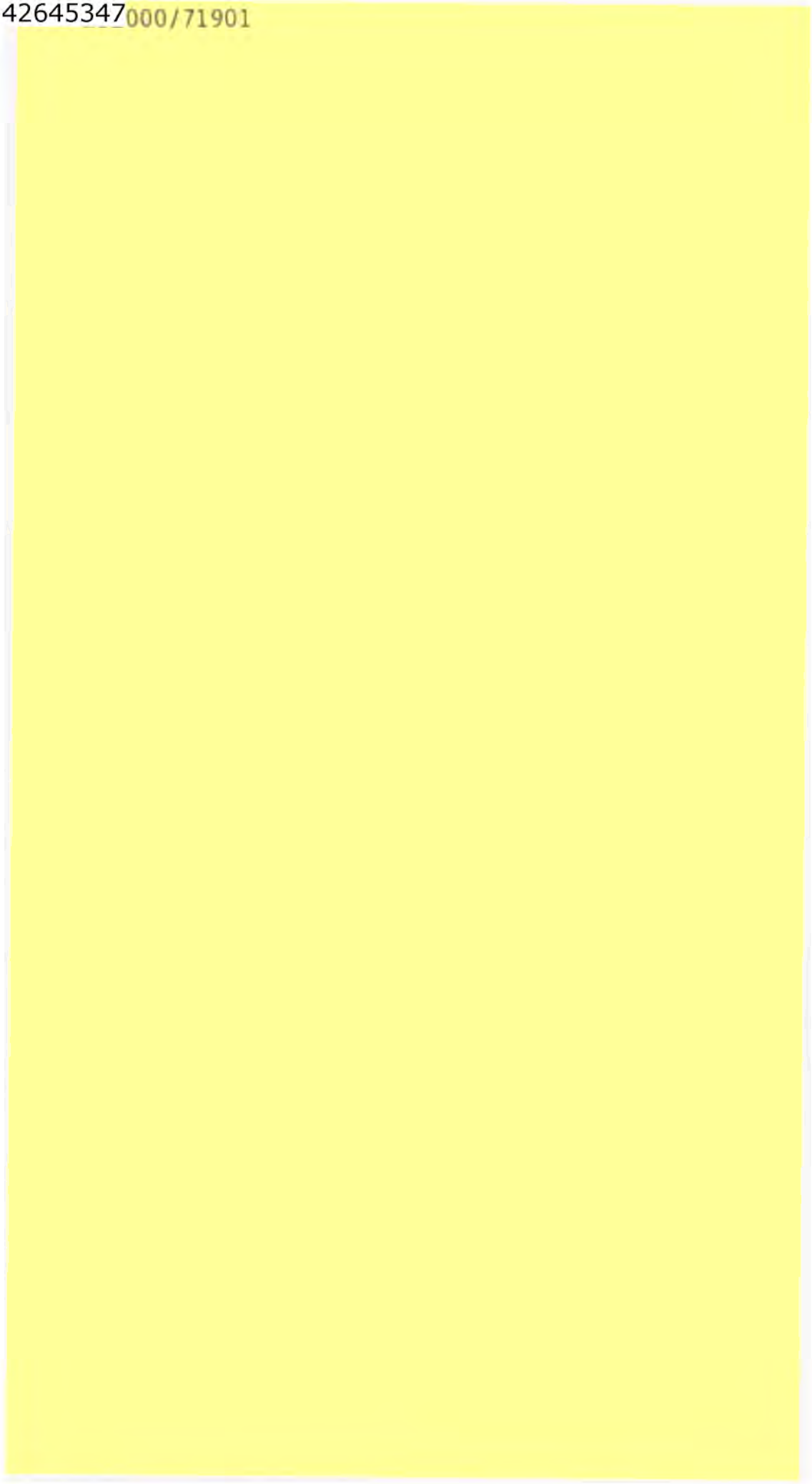

ES 2000 / 71901 54744

Op grond van zijn belangenbehartigingstaak in combinatie zijn verantwoordelijkheid voor de handhaving van de openbare orde (artikel 170 jo 172 Gemeentewet) is de burgemeester verantwoordelijk voor het opstellen, bijhouden en openbaar maken van de lijst van vermisten.

N.B. deze lijst heeft dus géén rechtsgevolgen. In dit stadium heeft e.e.a. niets te maken met de artn 412 e.v. Boek I van het Burgerlijk Wetboek (personen wier bestaan onzeker is)

[redacted] 5.1.2e

→ archief → ~~jurisdictie~~
• vermiste

archief ES 2000/77479

5.1.2e

Van: 5.1.2e
Verzonden: donderdag 18 mei 2000 11:05
Aan: 5.1.2e

[redacted]
Doc2.doc

De gemeente Enschede heeft een informatie- en tracingcentrum ingericht ten behoeve van de registratie van vermisten. Het Nederlandse Rode Kruis is hierbij niet betrokken geweest en zal ook niet betrokken worden.

Betrokkenheid NRK bij ramp Enschede:

- Het NRK heeft in de vorm van SIGMA's als onderdeel van de Geneeskundige combinatie een bijdrage geleverd bij de acute operationele hulpverlening.
- NRK vrijwilligers zijn ingezet in de opvangcentra (sporthallen) voor opvang en verzorging van slachtoffers.
- NRK vrijwilligers zijn ingezet bij de bemanning van het Verwanten en informatienummer. Dit tot zondag 24.00 uur waarna het informatienummer is bemand door een professioneel Callcentrum.

00/77485

archief

5.1.2e

ES 2000/77485.

Van: 5.1.2e
Verzonden: donderdag 18 mei 2000 12:24
Aan:
CC: 5.1.2e

Op verzoek van 5.1.2e de vraag nagetrokken van de bemoeienis van het Rode Kruis (RK) met de registratie van vermisten/opsporing.
Wettelijke basis is de Wet Rampen en zware ongevallen, artikel 4 lid1 sub n, dat zegt: in het gemeentelijke rampenplan dienen in ieder geval regels opgenomen te worden over de organisatie van en de inrichting van ee centraal registratie en inlichtingenbureau.
Informatie van de heer 5.1.2e landelijk coordinator grootschalige hulpverlening Rode Kruis (DEn Haag) hierover(gesproken do 18-5 12.05u)
"In Enschede is door de gemeente hiervoor het Centraal Registratie en Informatiebureau opgezet.(CRIB)
Crib heeft zaterdag Min VWS verzocht om ondersteuning ten aanzien van de taak van CRIB Vervolgens heeft VWS gebruik gemaakt van een standaard afspraak om het Rode Kruis ter assitentie in te roepen voor het inzetten van personen bij de telefonische hulpdienst.van VWS. Dit is gebeurd, en vanwege een weer behapbare situatie zondagmiddag beeindigd.
Tevens is er een optie, waarbij het CRIB ter plaatse gebruik kan maken van het Rode Kruis voor het verzamelen van gegevens,
Een en ander door tussenkomst van VWS.
Dit anbod is evemneens door het Rode Kruis gedaan, maar door de gemeente Enschede afgewezen.

2000/77486

54741

archief

5.1.2e

ES 2000/77486

Van: 5.1.2e
Verzonden: donderdag 18 mei 2000 14:20
Aan: 5.1.2e
CC: 5.1.2e
Onderwerp: bgm --> vermistenlijst
Urgentie: Hoog

5.1.2e

ter opneming in brief MR

5.1.2e

[redacted]

vermistenlijst---bgm

Op grond van zijn belangenbehartigingstaak in combinatie zijn verantwoordelijkheid voor de handhaving van de openbare orde (artikel 170 jo 172 Gemeentewet) is de burgemeester verantwoordelijk voor het opstellen, bijhouden en openbaar maken van de lijst van vermisten.

N.B. deze lijst heeft dus géén rechtsgevolgen. In dit stadium heeft e.e.a. niets te maken met de artn 412 e.v. Boek I van het Burgerlijk Wetboek (personen wier bestaan onzeker is)

ES 2000/93557.

54741

→ archief:
besproken te Enschede
op 29/06.
m.n. op m. inzake
vergoeding rijk

Perscommuniqué gemeente Enschede: Stand van zaken per dinsdag 13 juni, 14.00 uur

LAATSTE INFORMATIE

GEWONDEN

5.1.2e

Van de 947 gewonden liggen er nog steeds acht in het ziekenhuis, waarvan 1 persoon wordt verp
de intensive care.

- namenlijst vermisten
- namenlijst van omgekomen en geïdentificeerde slachtoffers

Afspraken met verzekeraars over het ontruimen van woningen

Tussen de Gemeente Enschede, BCE (de overkoepelende organisatie van schade-expertsbedrijven) en de verzekeringsmaatschappijen zijn afspraken gemaakt over de wijze waarop inboedelvoorwerpen uit de woningen in het kerngebied van de vuurwerkramp gehaald worden. Het gaat daarbij om goederen die in materiele zin waarde hebben, maar ook om goederen die voor u als bewoner emotionele waarde kunnen hebben. Afgesproken is dat de verzekeringsexperts in overleg met de bewoners bepalen welke goederen uit de woning gehaald worden. Inmiddels is hiermee een begin gemaakt.

Let op: als algemene regel geldt dat u uw verzekeraar of tussenpersoon niet zelf hoeft te bellen. De verzekeringsexpert van uw verzekeraar neemt contact met u op en informeert u nader!

Toelichting: Als bewoners hebt u dus de mogelijkheid zelf aanwezig te zijn bij het bepalen welke goederen of voorwerpen uit de woning gehaald zullen worden.

Uitgangspunt is dat per huishouden 1 bewoner 1 klokuur mee mag naar de woning. De verzekeringsexperts hebben de mogelijkheid twee bewoners mee te nemen.

In overleg met u stelt de verzekeringsexpert ter plekke een lijst samen van goederen of voorwerpen die uit de woning gehaald gaan worden. Ook wordt vastgelegd over welke goederen u als bewoner op korte termijn wilt beschikken. De overige goederen worden voorlopig opgeslagen, in afwachting van (semi) permanente huisvesting. Het daadwerkelijk verwijderen van goederen gebeurt later door een verhuisbedrijf, mede op grond van veiligheidsoverwegingen.

Niet verzekerden: Mensen die niet verzekerd zijn gaan samen met een expert van BCE naar hun woning. Zij zullen hiervoor door BCE uitgenodigd worden. Daarom is het belangrijk dat deze bewoners, als zij dat nog niet gedaan hebben, zich melden bij het BCE. Dat kan via telefoonnummer 053 – 48 15 690.

Mensen die wel verzekerd zijn, maar nog geen contact gehad hebben met hun verzekeraar of tussenpersoon, worden eveneens verzocht per omgaande contact op te nemen met hun verzekeraar of tussenpersoon. Dit is van belang voor een zorgvuldige gang van zaken.

Toelichting op de financiële regelingen I, II en III

Inleiding

Tijdens bezoeken aan de gemeente Enschede hebben bewindslieden uitspraken gedaan over het bestrijden van de door bewoners geleden schade tijdens en na de vuurwerkramp. Het College van Burgemeester en Wethouders is het ten volle eens met toezeggingen van de Minister-president dat eigenlijk niemand financieel slechter mag worden van de ramp.

Het College spant zich dan ook maximaal in om te bereiken dat zoveel mogelijk alle schade gedekt zal worden. Dat kan de Gemeente niet op eigen kracht. Veel geld zal daarvoor uit het Nationaal

Rampenfonds en andere fondsen moeten komen. Vooral op het Rijk zal de Gemeente een beroep doen, onder verwijzing naar de gedane toezeggingen.

Direct na de ramp heeft de gemeente een basisvoorziening getroffen voor de eerste nood. Het College realiseert zich terdege dat die voorziening niet toereikend is om in alle schade te kunnen voorzien. Aanvullende tegemoetkomingen zijn nodig. Zo zal een deskundigencommissie voor de financiële afwikkeling van de vuurwerkramp nader adviseren, onder meer over regelingen voor de volgende zaken:

- Personenauto's die verloren zijn gegaan en die onvoldoende zijn verzekerd;
- Kosten die gemaakt worden als mensen door de ramp nog een keer verhuizen; bijvoorbeeld als men op termijn weer terugkeert naar de wijk.

Ook wil de gemeente een nauwkeuriger beeld krijgen van de schade die nog resteert nadat de getroffen regelingen in uitvoering zijn genomen. Dat betreft schade die overblijft *nadat* verrekening met de verzekering heeft plaatsgevonden en nadat de bijdrageregelingen –ook de nieuwe regelingen- tot uitkering zijn overgegaan. Het College zal het Kabinet ervan overtuigen dat voor die resterende schade wederom aanvullende maatregelen nodig zullen zijn. Ook zal het College in die zin rapporteren aan de deskundigencommissie voor de financiële afwikkeling van de ramp.

In de tussentijd gaat de gemeente door met het uitvoeren van de financiële regelingen. Daarover leest u hierna meer.

Voor alle duidelijkheid: het vervolg van deze tekst gaat alleen over schade en schaderegelingen voor bewoners. Regelingen voor bedrijven worden hier niet besproken.

De all-in-regeling (regeling I)

Al eerder is bekend gemaakt dat voor de gedupeerden van de ramp die hun huis definitief kwijt zijn een financiële regeling is getroffen voor kleedgeld, herinrichtingskosten en overige eerste kosten waarmee men werd geconfronteerd direct na de ramp.

De uitvoering van deze zgn. all-in-regeling is inmiddels in volle gang.

Wat is de bedoeling van deze regeling?

De vaart die is gezet achter het opzetten en uitvoeren van deze regeling I houdt verband met het feit dat het gemeentebestuur de zwaarstgetroffen financieel zo snel mogelijk in staat willen stellen hun leven weer op te pakken. Ervaringen bij eerdere rampen hebben geleerd hoe belangrijk dat is. De regeling is daarom zo gemaakt dat men snel over het geld kan beschikken met een minimum aan papieren rompslomp.

Met het geld kan men de eigen woonomgeving weer opnieuw opbouwen. Getroffenen hoeven daarbij dan niet te wachten tot de verzekering tot uitkering komt. En ook als men niet of onvoldoende verzekerd is krijgt men geld.

Waar blijft het geld van het Rampenfonds?

De regeling gaat ongeveer 20 miljoen gulden kosten. Dat geld wordt eerst voorgeschoten door de gemeente. Na aftrek van wat verzekeraars betalen blijft er naar verwachting een groot financieel gat voor de gemeente. Dat komt voor een deel voor rekening van het ministerie van Sociale Zaken en Werkgelegenheid, namelijk voor het deel dat betaald kan worden via de bijzondere bijstand. Het tekort dat dan overblijft betaalt het Nationaal Rampenfonds. Hoeveel dat zal zijn is nog niet bekend.

Belangrijk is ook te vermelden dat het Nationaal Rampenfonds alleen tegemoetkomingen kan geven voor "materiële schade in de persoonlijke sfeer". Immateriële schade (denk aan smartengeld e.d.) komt daarvoor niet in aanmerking.

Waarom moet het geld van de verzekering verrekend worden?

Her verrekenen met verzekeringsuitkeringen heeft tot vragen en ongenoegen geleid. Dat punt willen we graag nog eens toelichten. De burgers die geld geven op giro 777 van het Nationaal Rampenfonds willen

terecht niet dat zij betalen voor het vergoeden van schade die de verzekeraars moeten betalen. Als getroffenen een afdoende inboedelverzekering hebben dan zijn de kosten van herinrichting en kleding gedekt. Het Nationaal Rampenfonds bewaakt de belangen van de geldgevers. Ook het ministerie van Sociale Zaken kan alleen op die manier aanvullende bijstand verlenen. Dit is een wettelijke verplichting. Het Nationaal Rampenfonds en het ministerie hebben de verrekening met uitkeringen van verzekeraars als voorwaarde gesteld om in te stemmen met en mee te betalen aan deze regeling.

Hoe gaat de verrekening met de verzekeringsuitkering in z'n werk?

De verrekening met de verzekering krijgt vorm door het tekenen van een zgn. 'akte van cessie'. Met dat papier draagt degene die een uitkering krijgt de vorderingen die hij/zij heeft op de verzekeraar in eigendom over op de gemeente tot het maximum-bedrag in de akte van cessie genoemd. Als mensen hogere bedragen van de verzekeraars te vorderen hebben dan de uitkering die ze hebben gekregen van de gemeente, dan krijgen ze natuurlijk dat meerdere rechtstreeks van de verzekeraar. Alleen diegenen die de akte tekenen krijgen uitbetaald.

Hoe werkt dat uit als je verzekeringsuitkering hoger is dan de uitkering van de gemeente?

Er is één onderdeel van de all-in-regeling dat niet verrekend wordt met de verzekeringsuitkering. Dat is het onderdeel wat in de regeling genoemd wordt *overige eerste kosten* per woning/adres Dat bedrag houdt men dan. Het betreft:

- ƒ 2.500,- voor (één-ouder-)gezin met kinderen
- ƒ 2.000,- voor echtpaar/samenwonenden
- ƒ 1.500,- voor alleenstaanden (zelfstandig wonend)
- ƒ 500,- per persoon, voor kamerhuurders, kostgangers, onderhuurders en studenten-huisbewoners

Regeling II en regeling III

De gemeente heeft nog een tweetal financiële regelingen voor alle andere inwoners van het rampgebied vastgesteld:

- Regeling II, een uitkering aan mensen die nu in noodwoningen zijn opgevangen of tijdelijk elders gehuisvest zijn en die na een periode van 6 weken of langer weer terug kunnen naar hun woning;
- Regeling III, een uitkering aan mensen uit het (op 16 mei, om 11.00 uur afgesloten) rampgebied die nu al zijn teruggekeerd naar hun woning of binnen 6 weken na de ramp zullen terugkeren. De uitkering is om te voorzien in de eerste persoonlijke benodigdheden.

Regeling II

Op basis van de technische situatie van de woning wordt een inschatting gemaakt van de periode die nodig zal zijn voor herstel van de woning. Afhankelijk van de gezinssamenstelling wordt aan de hand van vaste normbedragen een bijdrage in de te maken kosten samengesteld. Deze bestaat uit een bijdrage in de aanschafkosten van kleding, de aanschafkosten van de eerste persoonlijke benodigdheden en een bijdrage in de kosten van inrichting.

De normbedragen voor regeling II:

a.	kleedgeld:	fl. 3.000	per persoon
b.	vergoeding eerste kosten; per woning/adres:	fl. 2.500	(een ouder)gezin met kinderen
		fl. 2.000	echtpaar/samenwonenden
		fl. 1.500	alleenstaanden (zelfstandig wonend)
		fl. 500	per persoon, voor kamerhuurders, kostgangers,

		onderhuurders en studentenhuisbewoners.
c. Normvergoeding voor inrichtingskosten	fl. 5.000	

Regeling III

Afhankelijk van de gezinssamenstelling wordt aan de hand van vaste normbedragen een bijdrage in de te maken kosten samengesteld. Deze bestaat uit een bijdrage in de eerste persoonlijke kosten.

De normbedragen voor regeling III:

vergoeding eerste kosten; per woning/adres:	fl. 2.500	(een ouder)gezin met kinderen
	fl. 2.000	echtpaar/samenwonenden
	fl. 1.500	alleenstaanden (zelfstandig wonend)
	fl. 500	per persoon, voor kamerhuurders, kostgangers, onderhuurders en studentenhuisbewoners.

Uitvoering van de regelingen I, II en III

De regelingen zijn zowel van toepassing op mensen met een huurwoning als op mensen die een eigen woning bewoonden.

De regelingen I, II en III gelden naast de al eerder verstrekte *Noodvoorzieningen* en de *Overbruggingsuitkering* op grond van artikel 11 Algemene Bijstandswet.

De uitvoering van regeling I vindt met voorrang plaats aangezien het hier gaat om de zwaarstgetroffenen. Direct daarna gaat regeling II van start. Mensen behoeven zich voor deze regeling niet te melden: zij krijgen persoonlijk bericht. Het gaat om ongeveer 40 tot 60 gezinnen.

De uitvoering van regeling III start eind juni. Ook hier geldt dat mensen persoonlijk bericht krijgen. Mensen die op 1 juli nog geen bericht hebben gekregen, maar toch denken voor één van de regelingen in aanmerking te komen, kunnen zich alsnog melden bij het *Informatie- en AdviesCentrum*. Hun melding zal dan direct in behandeling worden genomen.

Verrekening met verzekeringsuitkeringen bij de andere regelingen

Voor regeling II geldt hetzelfde als voor regeling I: verrekening met verzekeringsuitkeringen zal plaatsvinden, behalve voor het onderdeel overige eerste kosten. Een cessie zal getekend moeten worden.

Bij regeling III is verrekening met verzekeringsuitkeringen niet aan de orde. De regeling betreft alleen overige eerste kosten.

Voor de Noodvoorzieningen en Overbruggingsuitkeringen heeft het college van Burgemeester en wethouders besloten geen verrekening toe te passen.

einde laatste informatie

Tekening 1

SCHAAL 1:25000
GEMEENTE ENSCHEDE
OVERZICHTSKAART STADSUITBREIDING
VERKLARING
BEBOUWDE KOM
BESTEMMINGEN IN ONDERDELEN
PARTIEEL PLAN IN HOOFDZAAK
GRENS BEBOUWDE KOM VOLGENS MODEL BOUWVERORDENING
GRENS VAN HET PLAN IN HOOFDZAAK GEMEENTEGRENS
TEK. NR.
NADRUK VERBODEN

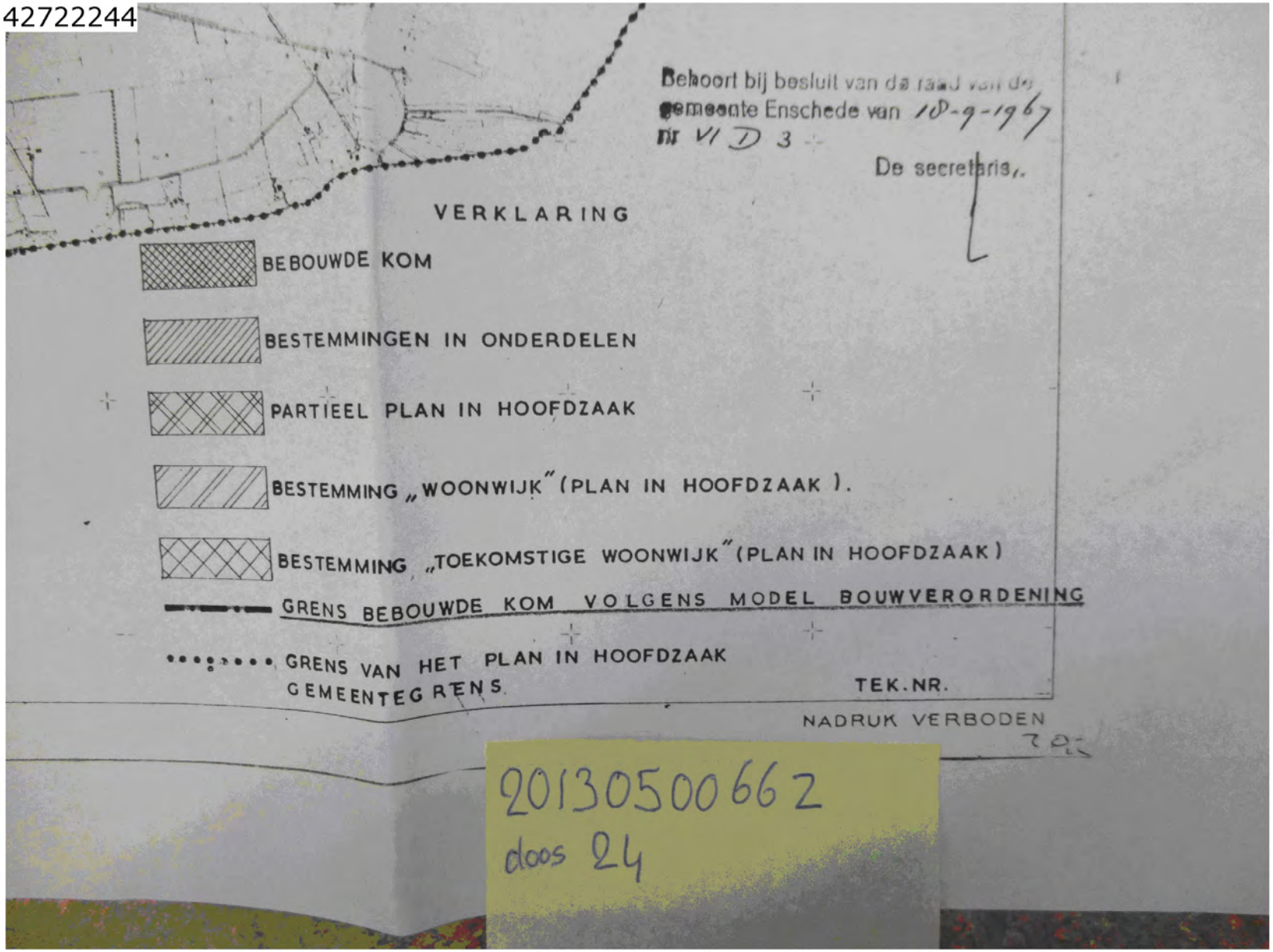

Behoort bij besluit van de raad van de gemeente Enschede van 10-9-1967 nr VI D 3

De secretaris,

VERKLARING

BEBOUWDE KOM

BESTEMMINGEN IN ONDERDELEN

PARTIEEL PLAN IN HOOFDZAAK

BESTEMMING „WOONWIJK" (PLAN IN HOOFDZAAK).

BESTEMMING „TOEKOMSTIGE WOONWIJK" (PLAN IN HOOFDZAAK)

GRENS BEBOUWDE KOM VOLGENS MODEL BOUWVERORDENING

GRENS VAN HET PLAN IN HOOFDZAAK

GEMEENTEGRENS

TEK.NR.

NADRUK VERBODEN

20130500662
doos 24

Onderzoek vuurwerkramp Enschede

Deelreconstructie Cluster 10

Evacuatie en registratie bewoners rampterrein

Versie 1 november 2000

1 Versie geschiedenis

Bij elke gebeurtenis is het versienummer vermeld:

1.1 Samengesteld uit reconstructies van de Inspectie voor de Politie, Inspectie Gezondheidszorg en de Inspectie Brandweerzorg en Rampenbestrijding

1.2 Namen zijn veranderd in functies, beschrijvingen aangepast, enige verificaties uitgevoerd.

2 Inleiding

In deze deelreconstructie is zijn gebeurtenissen verwerkt uit de onderzoeken van:

- de Inspectie Brandweerzorg en Rampenbestrijding
- de Inspectie voor de Politie

Deze reconstructie is gebaseerd op:

- geregistreerde mobilofoon- en telefoongesprekken van de meldkamers van brandweer, politie en ambulancedienst
- diverse logboeken
- een beperkt aantal interviews

3 Status:

- De reconstructie moet worden aangevuld met gegevens van nog te houden interviews
- De reconstructie is **wel** geverifieerd
- Tijdens de analyse en rapportagefase van het onderzoek kan deze reconstructie aangevuld en/of gewijzigd worden.

Versie	Datum	Tijdstip	Plaats handeling	Organisatie (eenheid)	Beschrijving gebeurtenis/ toelichting	Functionaris	Bron
1.2	**April 2000**	*Nvt*	Enschede	Gemeente/BAZ	Er is een nieuw deelplan CRIB in gebruik, dat medio mei 2000 zal worden vastgesteld door het bestuur		LCI 049
1.2	**13/5**	*15.40*	Dr. Ariënstehuis	Idem	De eerste slachtoffers melden zich bij het tehuis en worden opgevangen door het aanwezige personeel. Er is niet geregistreerd		N-713
1.1	**13 mei**	*Vanaf 15.50*	't Roessingh	Revalidatiecentrum	Na de alarmering van de eigen BHV komen de eerste BHV'ers binnen. Uitval van extern telefoonverkeer, zowel vast als mobiel. Spontane toeloop van gewonden en twee huisartsen. Afvoer van gewonden middels assistentie politie, evenals registratie. Tijdelijk opvang buurtbewoners, ook voor nachtopvang. Geen contact met de rampenorganisatie. Informatievoorziening via de politie.		Dossier IGZ LCI ae
1.1	**13/5**	*Rond 15.50*	CBB-gebouw (gelegen in het rampgebied)	Politie	Het (lege) CBB-gebouw wordt gebruikt door hulpverleners geneeskundig en politie voor de eerste opvang .Er werd niet geregistreerd. Via mobilofoon politie was gemeld dat t.p. een gewondennest zou worden gevestigd. Volgens verpleger heeft de politie geregistreerd	n.b.	N-713 Doss. IGZ Interv CRIB LCI
1.1	**13/5**	*Rond 15.50*	Pathmoshal	n.b.	Tijdens een hockey-toernooi in de Pathmoshal worden de aanwezigen middels een telefoontje verzocht de hal te ontruimen, voor de opvang van slachtoffers *Het is niet bekend van wie het verzoek afkomstig is. Door CRIB is z.s.m. geregistreerd.*	n.b.	N-713
1.1	**13/5**	*Rond 16.00*	Hoofdbureau van politie	Politie	Slachtoffers melden zich bij het hoofdbureau van politie, waarop de algemeen commandant van de politie de kantine van het hoofdbureau openstelt voor de opvang van slachtoffers. De politie meldt geregistreerd te hebben in z'n algemeenheid	Alg.cdt.	N-713 Interview Alg.cdt politie
1.2	**13/5**	**16.11.57**	Driebergen	Bijstands-coördinator KLPD	functionaris belt n.a.v. bericht over explosie en mogelijke slachtoffers i.v.m. eventuele ondersteuning door het RIT; RMC verbindt door*OPMERKING: dit staat zo in de transcriptie. Als het overige ergens anders staat, dan alsnog opnemen en bron vermelden*	Functionaris KLPD; telefonist RMC bedientafel Hengelo	LCI-00 41
1.2	**13/5**	**16.12.49**	Enschede	politie	Verwarring over verschillende plekken voor het verzamelen	diverse politie-	mobilofoon kanaal

Versie	Datum	Tijdstip	Plaats handeling	Organisatie (eenheid)	Beschrijving gebeurtenis/ toelichting	Functionaris	Bron
					van gewonden. Collega meldt dat er een officiële gewondenpost wordt ingericht in het van Heekpark	eenheden; centralist RMC 814	814
1.1	13/5	*Rond 16.15*	WSC Noord		Het WSC Noord wordt geopend door de directeur voor de opvang van slachtoffers, waarna hij personeel, waaronder een aantal wijkverpleegkundigen, heeft gealarmeerd. *De directeur van het centrum heeft op eigen initiatief het gebouw geopend, na het horen van de explosie en het aanschouwen van de omvang van de gevolgen daarvan. Er vond geen registratie plaats*		N-713
1.2	13/5	*16.15*	Stadhuis	CRIB	HPBZ tevens HCRIB start CRIB op; belt conform de alarmeringslijst CRIB	BAZ	Logboek CRIB lci 0141 1341,1342
1.2	13/5	*16.15*	Stadhuis	CRIB	Leidinggevende + medewerkers CRIB aanwezig op Stadhuis + opstart CRIB	Medewerker crib	Evaluatierap-Port CRIB van W&S LCI…
1.2	13/5	16.16.35	Onbekend	Voorlichting politie	RMC meldt desgevraagd aan voorlichtingsfunctionaris van politie dat "chef van dienst, beleidspiket en alles"aanwezig zijn. *Beleidspiketfunctionaris politie is net binnengekomen en vraagt om het rampenplan. De regiopolitie Twente merkt het tijdstip 16.16.00 uur aan als start van het Algemeen commando van de politie. Het journaal van het Algemeen commando start (zonder tijdsmelding) met onder meer de navolgende informatie: diverse zaken geregeld, begeleiding opvang slachtoffers (Pathmoshal), eerste hulp.*	Functionaris voorlichting politie; telefonist RMC bedientafel Almelo	LCI-200 LCI-0041 Journaal Algemeen Commando
1.2	13/5	n.b.	Pathmoshal	Politie	Vorderen Pathmoshal t.b.v. opvang	AC/politie aan beheerder hal	journaal Algemeen commando LCI 0035
1.2	13/5	*Rond 16.30*	Het Kompas	Gemeente-Stadsdeel-beheer	Op verzoek van de stadsdeelbeheerder wordt het Kompas voor de opvang van slachtoffers geopend. Door de explosie werd het alarm van het gebouw geactiveerd bij twee medewerkers, die daarop naar het Kompas zijn	Stadsdeel-Beheerder aan beheerder Kompas	N-713

Versie	Datum	Tijdstip	Plaats handeling	Organisatie (eenheid)	Beschrijving gebeurtenis/ toelichting	Functionaris	Bron
					gegaan. Rond 16.30 uur worden zij gebeld door de stadsdeelbeheerder, waarop de beheerder naar het Kompas is gegaan. Er heeft geen registratie plaatsgevonden.		
1.1	**13/5**	*Rond 16.30*	Miracle Planet	GGD	Miracle Planet wordt ontruimd en ingericht als veldhospitaal op aangeven van een medewerker van het SIGMA-team, afkomstig uit het Van Heekpark.Er vond wel registratie plaats.	Sigma-Medewerker i.o.m. beheerder Miracle Planet	N-713
1.2	**13/5**	*16.30*	Stadhuis	CRIB	Medewerker CRIB opent kaartenbak CRIB en legt registratiekaarten klaar	Medewerker CRIB	Logboek CRIB LCI0141
1.2	**13/5**	*16.30*	Stadhuis	CRIB	Applicatiebeheerder CRIB arriveert in het stadhuis	Medewerker CRIB	Logboek CRIB LCI 0141
1.2	**13/5**	*Ong. 16.30*	Stadhuis	Gemeente/ hoofd BAZ	Hoofd BAZ belt hoofd. Opvang/verzorging DMO om actiecentrum DMO op te zetten op stadhuis. *Alarmering DMO was volgens hoofd BAZ niet nodig*	Hoofd BAZ ; Hoofd OV/DMO	N-703 Interview Hoofd DMO
1.2	**13/5**	*Ong. 16.30*	Noaborschap	Kon. Lucht-Macht	Opvang van slachtoffers, begeleiding en registratie van personen op lijsten. Ondersteuning door KMAR, aan wie lijsten zijn overgedragen op moment van sluiting van opvang Noaberschap en transport naar Diekmanhal. Inzet KLU en KMAR was spontaan *(NB. Lijsten zijn op 15 mei 2000 overgedragen aan CRIB)*	KLU/ KMAR	Interview Hoofd DMO N703, en brig.cdt KMAR
1.1	**13 mei**	*16.40*	Enschede	Ziekenhuis	Intern crisisteam wordt geformeerd. Verdere opschaling. Actie tot stroomlijnen van de registratie.		Dossier IGZ LCI n
1.1	**13/5**	**16.50**	GCC	Burgemeester	Inwerkingstelling rampenplan. *Instelling CRIB nu formeel .*	Burgemeester Rampenstaf gemeente	Journaal GCC kr 77 (beleid) LCI 038
1.2	**13/5**	*Rond 17.00*	Hoofdbureau van politie	Politie	De kantine van het hoofdbureau van politie wordt gesloten voor de opvang van slachtoffers. De slachtoffers worden naar andere opvanglocaties vervoerd. *Naar schatting zijn er enkele tientallen slachtoffers opgevangen. Er heeft registratie plaatsgevonden.*	Alg.cdt.	N-713 en interview Alg.cdt Pol LCI-1272..
1.1	**13/5**	*Rond 17.00*	Miracle Planet	GGD/ EHBO	Eerste slachtoffers uit het rampgebied worden bij de Miracle Planet gebracht. Tevens komen medewerkers van de EHBO	Arts/ EHBO	N-713

Versie	Datum	Tijdstip	Plaats handeling	Organisatie (eenheid)	Beschrijving gebeurtenis/ toelichting	Functionaris	Bron
		(later kan)			en het Rode Kruis, afkomstig uit het Van Heekpark, in de Miracle Planet aan.		
1.1	**13/5**	*Rond 17.00*	Diekmanhal	DMO	Beheerder Diekmanhal opent Diekmanhal.DMO start registratie en CRIB schuift later aan	Beheerder DH; Hoofd O&V (DMO)	N-713 B-703 Interv. CRIB
1.1	**13/5**	*17.00*	Stadhuis	CRIB	4 extra Pc's met CRIB-programma geopend.	Medewerker CRIB	Logboek CRIB LCI 0141
1.1	**13/5**	*17.00*	Hogeschool	CRIB	Medewerker CRIB arriveert op Hogeschool met laptop waarin CRIB registratiesysteem	Medewerker CRIB	Logboek CRIB LCI o141
1.1	**13/5**	*17.00*	Hogeschool	CRIB	Medewerkers CRIB installeren zich voor registratie	Hoofd CRIB	Logboek CRIB LCI 0141
1.1	**13/5**	*17.05*	Stadhuis kr 77	GRS	Politie meldt dat de Pathmoshal wordt opengesteld voor de opvang van getroffenen en de kantine van de Hogeschool Enschede voor daklozen. CRIB start met handmatige registratie op beide lokaties	Politie aan GRS	LCI-38
1.1	**13/5**	*17.15*	Den Haag	VWS	Opstart DCC en start voorbereiding verwanteninformatielijn.	Hoofd Crisis-centrum VWS; aan gemeente	Verwanten-info/publieks-Voorlichting ***Interv. HCC/VWS***
1.2	**13/5**	*17.25*	Politie	Algemeen commando	Beperking belgedrag burgers o.v.v. de politie aan bestuur om dit via een oproep TV/Radio te arrangeren	Algemeen commando aan gemeente/ GCC	journaal; Algemeen commando LCI 0035
1.2	**13/5**	*17.29.02*	Politie	Algemeen commando	- Definiëring van het rampterrein: - Directe omgeving Centrum, Deurningerstraat, gebied Nieuwe Weme, Roomweg (waaraan Grolsch zit) - Bericht uit ziekenhuis MST: 80 gewonden - Bericht dat politiesurveillant van District Zuid wordt vermist - Pathmoshal en Hoge School Enschede zijn opengesteld voor opvang burgers	Algemeen commando; intern politie	journaal; Algemeen commando LCI 0035
1.1	**13 mei**	*17.30*	Almelo	Ziekenhuis	Telefoon calamiteitencoördinatiepunt Enschede met verzoek om per fax registratie van slachtoffers door te geven. Gestart met registratie van de binnengekomen slachtoffers.		Feitenregistratie ziekenhuis
1.2	**13/5**	*17.30*	Den Haag	DCC/VWS	VWS start telefoonteam *ten behoeve van*	Hoofd crisiscentrum	Verwanten-

Versie	Datum	Tijdstip	Plaats handeling	Organisatie (eenheid)	Beschrijving gebeurtenis/ toelichting	Functionaris	Bron
			/VWS		*verwanteninformatielijn.*	VWS aan gemeente	info/publieks-voorlichting *interv. HCC/VWS*
1.1	**13/5**	*17.30*	Politie	Actiecen-trum	Vraag aan het ziekenhuis MST om zsm de registratie van opgevangen patiënten door te geven. Er bleek slecht geregistreerd tot op dat moment. Vervolgens is de registratie ter hand genomen. Deze is overgedragen aan GRS. De politie heeft bij registratie geassisteerd.	n.b.	Doss.IGZ LCI n,o,p
1.2	**13/5**	*17.33.03*	Enschede	politie	Via Regionaal Meldcentrum wordt geregeld via medewerker Hogeschool Enschede dat deze open gaat voor opvang burgers	RMC aan HE	RIK 1 LCI 041
1.1	**13/5**	*Rond 17.45*	Noaberschop op de Vliegbasis Twenthe	Klu	De Noaberschop wordt opengesteld voor de evacués. Door medewerkers is geregistreerd wie zich meldden. Lijsten zijn 13 / 5 2000 overgedragen aan KMAR; KMAR heeft die lijsten op 15/5/00 aan CRIB overgedragen.	Medewerkers KLU en KMAR	N-709 Interv. Brig.cdt KMAR
1.1	**13/5**	*Rond 17.45*	Noaberschop op de Vliegbasis Twenthe	KMAR	De KMAR wordt naar de Noaberschop geleid en helpt met de opvang en verzorging daar. *De KMARheeft zich vrijwel onmiddellijk met de registratie van de evacués beziggehouden (losse velletjes papier)*	Brig.cdt KMAR	N-709 Interv.brig.cdt KMAR
1.1	**13/5**	**17.56.15**	Enschede	Brw meldkamer	Relatie vraagt informatietelefoon-nummer van de gemeente ivm vermissing huisgenoot. Volgens Brw is de gemeentevoorlichting daarmee bezig.	***Centralist RAC***	LCI-214a
	13/5	*18.00*	Gemeente	Alg. cdt.	Instellen algemeen informatie telefoonnummer tbv burgers 4818200	*Gemeente aan alg cdt politie*	LCI-035
1.2	**13/5**	*18.00*	CBB-gebouw	Politie EHBO Arts GGD defensie	Hulpverleners en slachtoffers verlaten het CBB-gebouw en wijken uit naar andere opvanglocaties. *Naar schatting zijn er 20 slachtoffers, waaronder ook een aantal gewonden. Aanwezige hulpverleners: militairen, politie, EHBO, artsen en ambulancepersoneel.*	n.b.	N-713
1.1	**13 mei**	*18.00*	Voortsweg/ Hulsmaatweg	Brandweer	Verzoek verplaatsen gewondennest naar parkeerplaats bij het Spartastadion vanuit CBB gebouw		LCI 1185 LCI 893
1.1	**13/5**	*Rond 18.00*	Hoge School Enschede (locatie	Gemeente	Op verzoek van de gemeente wordt de Hoge School van Enschede (locatie Tromplaan) geopend voor de opvang van	Gemeente aan HSE	N-713, Interv.CRIB

Versie	Datum	Tijdstip	Plaats handeling	Organisatie (eenheid)	Beschrijving gebeurtenis/ toelichting	Functionaris	Bron
			Tromplaan)		slachtoffers, familieleden en mensen die op zoek zijn naar informatie over familie/bekenden. *Onbekend wie of welke afdeling van de gemeente het verzoek heeft gedaan. De gemeente heeft balies ingericht waar mensen terecht konden met vragen over familie en bekenden. Aan de balies heeft registratie door CRIB plaatsgevonden.*		LCI
1.1	13/5	*18.12.00*	*Stadhuis kr 77*	Gemeente GCC	Gemeentelijke rampenstaf bijeen Opvang burgers: Pathmoshal (slachtoffers), Hoge School Enschede (familie), Het Roessingh, Bureau Enschede Noord (familie slachtoffers), Boddenkampsingel bij Roeloffzen, Oldenzaalsestraat/Kotkampweg/Potsweg (voetbalveld Sparta, Diekmanhallen (daklozen en familie)	n.b.	LCI-0185
1.1	13/5	*18.12*	Stadhuis kr 77	GRS	"Telefoonnummer van stadhuis als algemeen publieksinfonummer. Pathmoshal ontruimd alleen voor slachtoffers. Dakloze burgers en familie naar Diekmanhal, kantine van HSE voor familieleden van slachtoffers". *In LCI-0185 staat vermeld: "De Diekmanhal wordt opengesteld voor dakloze burgers en familieleden van slachtoffers. Pathmoshal ontruimd alleen voor slachtoffers".*	n.b.	LCI-38 LCI-0185
1.1	13/5	*18.20*	Den Haag	KPN>DCC	Vanaf 20.00 de lucht in met VWS-verwanteninformatienummer 0800-1100 Bezetting door medewerkers VWS en later opschaling via callcenter SNT. Doel verwanteninformatie/-registratie	KPN aan DCC	Verwanten-Info/publieks-Voorlichting en interv.HCC/VWS
1.1	13/5	*18.25*	Diekmanhal	DMO	Beheerder "opent" Diekmanhal	Beheerder hal	LCI 0197
1.1	13/5	*18.25*	Brandweer Regio Twente	RCC	"De sporthallen Pathmos en Diekman worden aangewezen als opvangplaatsen voor gedupeerden.	n.b. aan RCC	LCI-2770
1.1	13 mei	18.26	CPA AAD-Oost	AAD-Oost	Centralist CPA AAD-Oost meldt CGV dat: CGV deelt mee te moeten "gaan inpakken" bij het Van Heekpark wegens ontploffingsgevaar en dus niet meer bereikbaar zal zijn. CPA kan hem nog op zijn mobiele	Centralist CPA AAD-Oost; CGV AAD-Oost	LCI 893

Versie	Datum	Tijdstip	Plaats handeling	Organisatie (eenheid)	Beschrijving gebeurtenis/ toelichting	Functionaris	Bron
					telefoon bereiken.		
1.1	13/5	*Na 18.26u*	Van Heekpark	GGD/ Arts/ EHBO	In verband met het explosiegevaar bij de Grolsch wordt een eerste aanzet gemaakt om de locatie van Heekplantsoen op te doeken. Gewonden worden naar het ziekenhuis vervoerd, hulpverleners begeven zich naar de Miracle Planet *In het park zijn voornamelijk gewonden opgevangen, vooralsnog onbekend hoeveel. Aanwezige hulpverlenende instanties zijn geweest: SIGMA, EHBO, Traumateam, Stichting Maatschappelijke Dienstverlening. Er heeft geen registratie plaatsgevonden.*	div.	N-713 LCI 1185 LCI a,n,k
1.1	13 mei	*Na 18.26*	Van Heekpark	AAD-Oost / GHOR	Verplaatsing gewondennest naar Miracle Planet is reeds in gang. Was niet overlegd met de MLRT. · *Op moment van bekend worden van de in gang gezette verplaatsing van het gewondennest bleek al dat er geen actueel explosiegevaar was, derhalve waren er geen volksgezondheidsrisico's, die evacuatie van de bevolking noodzaakten.*	Bemanning Zaustat	LCI 1185 LCI an LCI k
1.1	13 mei	*18.30*	Enschede	Ziekenhuis	Twee politiefunctionarissen nemen deel aan de besprekingen van het crisisteam en assisteren bij de registratie van gegevens.		LCI o
1.1	13/5	*18.30*	gemeente	CRIB	3 personen om 18.00 uur in de Pathmoshal registreren.	Medewerkers CRIB	Logb.crib LCI 0141
1.1	13/5	*19.00*	Miracle Planet	DMO	Miracle Planet beschikbaar	DMO intern	LCI-0197 logboek DMO
1.1	13/5	*19.00*	Diekmanhal/ gemeente	DMO	Ivm afwezigheid CRIB besloten door een DMO medewerker 1e registratie te starten. Of CRIB gealarmeerd was, was nog niet bekend.	DMO	interview N-700
1.2	13/5	*19.10*	Pol.bureau	Pol	Infodesk checkt lijsten met geregistreerden uit ziekenhuizen, omdat zij koppeling met gemeentelijk basisbevolkingssysteem hebben	Medewerker infodesk pol	Interview medewerker infodesk
1.1	13/5	*19.11.18*	RMC	Infodesk RMC	Gesprek tussen collega's waarin de telefonist van de Infodesk	Politie-functionaris	Transcriptie

Versie	Datum	Tijdstip	Plaats handeling	Organisatie (eenheid)	Beschrijving gebeurtenis/ toelichting	Functionaris	Bron
					vertelt dat zij namen controleren van mensen die in het MST Ziekenhuis zijn geweest en dat zij dan familieleden zoeken. Van afstemming/overdracht met CRIB is niet gebleken.	telefonist Infodesk RMC	meldkamer
1.1	**13/5**	*19.35*	Stadhuis kr 77	GCC	Nieuw publicks informatiecentrum via Call-center 0800-1100	Woordvoer-der GCC intern	LCI 038
1.1	**13/5**	*19.40*	Den Haag	DCC	Per direct start met telefoonlijn 0800-1100	Woordvoer-der DCC aan gemeente	Verwanten-info/publieks-voorlichting Interv HCC/VWS
1.1	**13/5**	*19.40*	Enschede/ Den Haag	VWS/GCC	VWS begint om 17.30 u met telefoonteam. Tgv vraag moet Nationale Verwanteninformatielijn sneller starten dan 20.00 uur; om 19.40 u is deze operationeel; kort daarna opschaling met 50 lijnen; hele avond/nacht druk met behandeling vragen /meldingen vermiste personen c.q. meldingen terechte personen	Hoofd crisiscentrum VWS aan gemeente	Recon.Ver-wanteninfo Rijnconsult Interv HCC/VWS
1.1	**13/5**	*19.45*	Den Haag	DCC	Nummer 0800-1100 operationeel, kort daarop opschaling SNT zijnde een call-center dat opereert te Capelle a.d. IJssel	Hoofd crisiscentrum VWS aan gemeente	Verwanten-info/publieks-voorlichting Interv HCC/VWS
1.1	**13/5**	*20.00*	Diekmanhal	DMO	Registratie op losse vellen papier-/naam, adres, geboortedatum (improvisatie) Verplicht (uitschrijven) bij verlaten hal. Gegevens werden gefaxed naar BAZ	Mdw. DMO	N-700 Interview en interview HLRT LCI 1268,1343
1.1	**13/5**	*20.10*	Diekmanhal	DMO	"Hoofd OC I vraagt mensen voor registratie"	Hoofd-OC I/ Hoofd O&V (AC)	LCI-197
1.1	**13/5**	*21.01*	Den Haag	Telefoon-team>DCC	Bellers reageren zeer geëmotioneerd en boos. Men is familieleden zoek en weet niet wat er gaat gebeuren	DCC aan gemeente	Verwanten-info/publieks-Voorlichting Interv.HCC/VWS
1.1	**13 mei**	*21.15*	AC-GGD	GHOR	Situatierapport opgesteld van aantallen slachtoffers in ziekenhuizen: · MST: 19.30 uur: 25 personen, 3 T1 en 22 T2 · MST: 21.00 uur: 18 personen, 3 T1 en 15 T2	Lid AC-GGD;	LCI 979 / 1244

Versie	Datum	Tijdstip	Plaats handeling	Organisatie (eenheid)	Beschrijving gebeurtenis/ toelichting	Functionaris	Bron
					· SMT: 21.00 uur 13 personen, 3 T1 en 10 T2, wordt afgeschaald. · Twenteborg: 19.30 uur 29 personen · Twenteborg: 21.00 uur: 35 personen, 5 T1 en 30 T2 · Winterswijk: 19.30 uur 6 T3 · Deventer: mogelijk 1.		
1.2	13/5	*21.25*	Stadhuis kr 73	Staf	Berichtgeving m.b.t. aantal slachtoffers/gewonden: 175 gewonden in ziekenhuizen	Mdw. Staf aan GCC	Journaal GCC kr 73 (staf) LCI 037
1.1	13/5	*22.00*	Diekmanhal	DMO	Iemand van CRIB meldde zich en heeft meegeholpen met registratie.	DMO intern	N-700 Interview LCI 1259
1.2	13/5	*22.14*	Stadhuis kr 37	GCC	Hfd.Crisiscentrum VWS belt met de gemeentelijk voorlichter over Verwanteninformatielijn.	VWS aan GCC	LCI 037 en interv HCC/VWS
1.1	13/5	*22.15*	stadhuis (kamer 77)	DMO	"Directeur. DMO: 200-250 personen in de Diekmanhal worden geregistreerd. Morgen inventariseren of men gebruik maakt van opvang".	Directeur. DMO	LCI-38
1.1	13/5	*22.15*	stadhuis (kamer 77)	GGD coör-dinator> GCC	Call-center overbelast, afstemming gezocht met KPN door HBAZ t.b.v. versterking	GGD-coör-Dinator aan GCC	LCI 038
1.1	13/5	*22.15*	Stadhuis (kamer 77)	GGD coör-dinator> GCC	Aantal vermisten onbekend.	GGD coör-dinator aan GCC	LCI 038
1.1	13/5	*22.30*	Den Haag/Enschede	CRIB	Discussie tussen VWS hoofd crisiscentrum en loco-burgemeester en directeur BAZ. VWS vraagt garantie inzake registratie en informatie vermisten. Als gemeente Enschede 100% zou kunnen garanderen dat de melding inzake registratie en informatie voldoende met (7000 telefoontjes) zou kunnen plaatsvinden zouden zij zich terugtrekken. Aangezien geen garantie kon worden afgegeven, met name gelet op onvoldoende infrastructuur, werd door VWS geëist dat de VWS verwanteninformatielijn werd ingesteld.De Locoburgemeester besloot tot openstelling van het landelijk telefoonnummer 0800 – 1100. Daarmee wordt deze garantie	CRIB intern	Logboek CRIB LCI 0141 Interviews hcrib,hbaz, HCC/VWS LCI 1342

Versie	Datum	Tijdstip	Plaats handeling	Organisatie (eenheid)	Beschrijving gebeurtenis/ toelichting	Functionaris	Bron
					wel door VWS afgegeven.		
1.1	**13/5**	*22.30*	Pathmoshal	DMO	De laatste slachtoffers worden per bus ***van Pathmoshal*** naar de Diekmanhal gebracht. *In de Pathmoshal heeft registratie plaatsgevonden, echter niet vanaf het allereerste begin, daar de persoon die de registratie moest coördineren gewond is geraakt. Ondersteuning is er geweest van EHBO, vrijwilligers, tenminste één arts en personeel van de vliegbasis Twenthe.*	Mdw. DMO	N-713
1.1	**13/5**	*22.47*	Politie	Alg.cdt.	In ziekenhuizen worden slachtofferlijsten gemaakt. Tevens zijn overzichtslijsten gemaakt van slachtoffers door de politie op de plaatsen des onheils	Alg.cdt. intern	LCI-035
1.2	**13/5**	**23.00**	Driebergen	LRT	HLRT biedt diensten aan aan HRIT	HLRT INTERN	Interview HLRT LCI 1268
1.1	**13 mei**	*23.00*	AC-GGD	GHOR	Sitrap opgesteld van slachtoffers in ziekenhuizen: · MST Enschede 104 patiënten, 84 weer vertrokken, 6 op de IC, waarvan 1 naar Groningen (brandwondencentrum) en 14 opgenomen. · MST Oldenzaal: 35 patiënten T2 en T3, 6 nog opgenomen. · SMT 36 patiënten, 25 weer vertrokken, 3 op de IC, 1 ernstig ziek en 11 opgenomen. · Twenteborg: 49 patiënten T2 en T3, 46 weer vertrokken, 3 opgenomen. · Winterswijk: 6 patiënten, 4 weer vertrokken, 2 T3 opgenomen. · Totaal 230 gewonden. · Brandweer gemeente Almelo stuurt fax met naam traumapsycholoog, die hulp aanbiedt.	Lid AC-GGD	LCI 979 / 1244
1.1	**13/5**	*23.00*	WSC Noord	Connexxion.	De laatste slachtoffers van ***WSC Noord*** worden per bus naar de Diekmanhal vervoerd. *Naar schatting zijn er 400 slachtoffers geweest, waaronder een aantal lichtgewonden. Er is EHBO-ondersteuning geweest en er heeft registratie plaatsgevonden.*	n.b.	N-713
1.1	**13/5**	*Rond*	Hoge School	GGD	De laatste slachtoffers ***van Hoge School Enschede***	n.b.	N-713

Versie	Datum	Tijdstip	Plaats handeling	Organisatie (eenheid)	Beschrijving gebeurtenis/ toelichting	Functionaris	Bron
		23.00	Enschede		vertrekken naar huis, naar de Diekmanhal of gaan met familie, vrienden of bekenden mee. *Er zijn enkele honderden mensen in het Hoge Schoolgebouw geweest.*		
1.1	13/5	*23.15*	Enschede	CRIB/ gemeente	18 medewerkers PBZ (CRIB); totaal 5 medewerkers PBZ registreren in Diekmanhal aan de hand van kaarten CRIB. Overigen verwerken en bewerken informatie aan het stadhuis.	H.CRIB	Logboek CRIB LCI 0141 Interv Hcrib en rapp W&S
1.1	13/5	*23.27.06*	Stadhuis kr 73	Staf	Mutatie dat er 4 doden geborgen en dat er sprake zou zijn van vermoedelijk 80 (dood/vermist/gewond is niet duidelijk) Getallen kunnen niet geverifieerd worden. NB. Op verschillende plaatsen /gremia,tijden wordt over wisselende aantallen gesproken	Fax van ROC aan GCC	Journaal GCC kr 73 (staf) LCI 37
1.1	13/5	*23.28*	gemeente	CRIB	Archivering CRIB wordt opgezet in spreekkamer 14	B.M.	Logboek CRIB LCI 0141
1.1	13/5	*23.30.13*	Stafhuis kr 73	Staf	4 doden geborgen (verwachting 20 doden), 230 gewonden, 42 personen in ziekenhuis	GGD aan GCC kr 73	Journaal GCC kr 73 (staf) LCI 037
1.1	13/5	*23.45*	Noaberschop (vliegbasis Twenthe)	Klu	Er zijn ongeveer 400-450 mensen in de Noaberschop aanwezig geweest. Er heeft registratie plaatsgevonden.		N-709 Interv.brig.cdt KMAR
1.1	13/5	*23.55*	Noaberschap	DMO	Opvang Noaberschap wordt gesloten. Registratie afgegeven aan Kmar, die aanbood aan DMO in Diekmanhal. Werd niet aangenomen door DMO, die ter plaatse zou registreren. Door KMARop 15 mei 2000 registratie overgedragen aan CRIB. *(Door CRIB niet gevraagd en door KMAR niet spontaan afgeleverd op 13.5.2000, opm..)*		LCI 0197 Logboek DMO en interview brig.cdt KMAR
1.1	13/5	*Rond 24.00*	Miracle Planet	GGD	De Miracle Planet wordt gesloten, nadat de laatste slachtoffers per bus naar de Diekmanhal zijn vervoerd. *Er zijn naar schatting 150 mensen opgevangen, er heeft registratie plaatsgevonden.*	GGD	N-713
1.1	14/5	*00.00*	Stadhuis	CRIB	CRIB heeft nog 5 telefoonnummers beschikbaar voor registratie en informatie die worden bezet voor telefoonafhandeling	H.CRIB intern	Logboek CRIB LCI 0141

Versie	Datum	Tijdstip	Plaats handeling	Organisatie (eenheid)	Beschrijving gebeurtenis/ toelichting	Functionaris	Bron
1.1	**14/5**	*00.00*	Stadhuis	CRIB	6 medewerkers voeren kaartenbak-gegevens van de verschillende locaties + Call-center VWS in. 3 medewerkers PBZ/CRIB bemensen de telefoon voor registratie en informatie.	BAZ/ H.CRIB intern	Logboek CRIB LCI 0141
1.1	**14/5**	*Nacht*	Enschede	GCC	RIT werkt aan samenstellen lijst vermisten; om 07.30 zijn er 528	n.b.	Recon. Ver-wanteninfo Rijnconsult
1.1	**14 mei**	*01.00*	Diekmanhal Enschede	GHOR	Diekmanhal/coördinator slachtofferhulp. Wil graag informatie over registratie. Doorverwezen naar gemeentehuis Enschede.	Coördinator Diekmanhal	LCI 979 / 1244
1.1	**14/5**	*Rond 01.00*	Het Kompas	n.b.	Het Kompas heeft als overloop van het WSC Noord gefungeerd. Er zijn naar schatting 100 mensen opge-vangen. Er heeft geen registratie plaatsgevonden en er is geen EHBO aanwezig geweest	n.b.	N-713
1.1	**14/5**	*01.55*	NCC	VWS NCC	Vanaf 18.00 uur is Call-center operationeel op VWS. Echter internet vermeldt nog niet het telefoonnummer dat men kan bellen voor de Verwanteninformatielijn..	VWS aan NCC	Verwanten-info/publieks-Voorlichting Interv HCC/VWS
1.1	**14/5**	*01.55*	NCC	NCC>VWS	Om aan het publiek een nummer van NCC te geven is geen optie: NCC geeft namelijk geen info aan burgers, maar coordineert tussen overheden!	NCC aan VWS	Verwanten-info/publieks-Voorlichting
1.1	**14/5**	*Rond 02.00*	Kantine Voetbalvereniging Sparta	n.b.	Registratie van slachtoffers vond plaats bij het hek van het parkeerterrein. *Het is niet gebleken dat deze info aan CRIB is gegeven*	n.b.	N-713
1.1	**14/5**	*04.15*	Diekmanhal	DMO	"Met CRIB is afgesproken dat vanaf circa 07.00 uur mensen naar de Diekmanhal gaan voor registratie van evacués die langdurige huisvesting nodig hebben".DMO begint alvast met registratie daarvan.	Hoofd O&V van DMO aan CRIB	LCI-197
1.1	**14 mei**	*04.30*	Rampterrein	GHOR	HSGA belt stand van zaken slachtoffers door: 320, waarvan 62 in ziekenhuis	MLRT-2 HSGA	LCI 1185
1.1	**14/5**	*05.00*	Diekmanhal	DMO	DMO zorgt voor opening en bezetting Pathmoshal voor opvang van personen die niet afkomstig zijn uit de Diekmanhal.	DMO intern	LCI 0197 Logboek DMO
1.1	**14/5**	*05.35*	Diekmanhal	DMO	Geregeld dat DMO iemand stuurt om persoonslijsten van	Mdw. DMO aan	LCI 0197

Versie	Datum	Tijdstip	Plaats handeling	Organisatie (eenheid)	Beschrijving gebeurtenis/ toelichting	Functionaris	Bron
					stadhuis op te halen.(afstemming CRIB)	CRIB	Logboek DMO
1.1	14/5	*07.00*	Stadhuis kr 77	GGD coör-dinator	RIT is bezig met lijst van vermisten	GGD coör-dinator aan GCC	LCI038
1.1	14/5	*07.14*	Rampterrein	CTPI	onbekendheid met tel.nr. CRIB bij politiemensen ter plaatse(via CTPI) ten behoeve van informatievoorziening verwanten. De reactie hierop is niet vastgelegd.	CTPI, CRIB	CTPI LCI 0036
1.1	14/5	*07.30*	RCC Hengelo	GGD>OT/ RCC	Officieel 8 doden, vermistenlijst 528. Met dit cijfer moet heel voorzichtig worden omgegaan i.v.m. de betrouwbaarheid.	GGD aan RCC	LCI 039
1.1	14/5	*07.30*	Stadhuis (kamer 77)	Gcc	"Dir. DMO: nacht vrij rustig verlopen, vanaf begin avond sluitende registratie bijgehouden.	Dir. DMO intern aan GCC	LCI-38
1.1	14/5	*07.30*	Stadhuis kr 77	GCC	Breefing: GGD – 310 personen in ziekenhuis gemeld, 35 opgenomen RIT bezig met lijst vermisten	GGD aan GCC	Verslag BT LCI 0038
1.1	14/5	*Van 08.00 tot 15.30*	Enschede	GCC en andere partijen	GCC wil actie om de vermistenlijst te verkleinen. Vermistennummer wordt ingesteld en er komt een oproep aan iedereen zich te melden om van de lijst te kunnen worden geschrapt. In het GCC komen diverse up-dates binnen met betrekking tot het aantal doden, aantal geborgen lichamen, identificaties, gewonden en vermisten.	n.b.	Recon. Ver-wanteninfo Rijnconsult
1.1	14/5	*08.05*	Diekmanhal	DMO	DMO vraagt (bijgewerkte?)lijst; is er nog niet. CRIB zorgt ervoor.	DMO/CRIB	Lci 0197 LOGBOEK DMO
1.1	14/5	*08.16*	Stadhuis	RIT	Lijst met geregistreerde namen zijn veelal niet bruikbaar omdat info onjuist/incompleet is en dezelfde personen meermalen geregistreerd zijn. Het CRIB-systeem laat in bruikbaarheid nog op enkele items te wensen over. Dit betreft zoal de niet-koppelbaarheid met andere systemen, ontbreken zoekfunctie	Systeem-Beheerder aan GCC	Journaal gcc LCI-0037 en interview HLRT
1.1	14 mei	*08.20*	bus KLPD	CoRT	· Er wordt een beeld van de instortingen gegeven.	*MLRT-2; (OvDG);*	LCI 1185

Versie	Datum	Tijdstip	Plaats handeling	Organisatie (eenheid)	Beschrijving gebeurtenis/ toelichting	Functionaris	Bron
					· Vragen waar asbest op het terrein ligt. · Brandweer onderzoekt evt. Gevaarlijke stoffen Bamshoeve. · Registratie van mensen op het rampterrein via CoRT. · 10 ambu's handhaven. · MMT gaat terug naar Rheine.	*Politiefunctionaris; OVD Brandweer*	
1.1	**14/5**	*08.30*	Stadhuis	CRIB	32 medewerkers PBZ/CRIB in Stadhuis incl. 3 personen uit de gemeente Losser. Instellen ploegen-dienst Diekmanhal met 2 mede-werkers PBZ/CRIB per ploeg. Tevens was er CRIB inzet in de Pathmoshal en op de Hogeschool Enschede.	5.1.2e	Logboek CRIB LCI 0141 en interv crib
1.1	**14/5 zie ook 18/5 , 08.00u.**	*08.30*	Politiebureau	Alg.cdt.pol.	Verantwoordelijkheid mbt slachtoffers, vermisten e.d. ligt bij de gemeente. Is lastig, want deze behoort tot de verantwoordelijkheid van de politie volgens HRIT. (achterliggend gaat definitiediscussie schuil over wie verantwoordelijkheid voor kwaliteit inhoud lijsten en wie voor de publicatie van deze inhoud)	HRIT aan Alg.Cdt	LCI-035
1.1	**14/5**	*09.10*	politiebureau	Commando Staf GPO	In staf GPO/politie is niet bekend waar slachtoffers/vermisten zijn? Wie coördineert dit?	Functionarissen staf GPO/politie intern	Journaal staf GPO LCI-040
1.2	**14/5**	*09.10*	politiebureau	Commando staf GPO	Er is een centraal informatienummer t.b.v. publiek opengesteld en bekendgemaakt door de gemeente 053 4818181	Func. Staf GPO intern	LCI 40, 1342+ interv.CRIB
1.1	**14/5**	*09.25*	Stadhuis kr 70	RCC	Bericht van RCC:414 s.o., waarvan 63 in ziekenhuis, 8 doden.	RCC aan Brandweer	Logboek Coörd. Brw LCI-0210
1.1	**14/5**	*09.30*	stadhuis (kamer 77)	Dir. BAZ> GCC	Oproep wordt gedaan tot de betrokken burgerij om zich te melden, zodat de lijst vermisten kan worden bijgewerkt en verwanten kunnen worden gerustgesteld/geinformeerd	Dir. BAZ aan GCC	LCI 038
1.1	**14/5**	*09.30*	Diekmanhal	DMO	Lijsten werden aangeplakt in de Diekmanhal; de inhoud klopte niet. Lijsten waren aangeleverd door Burgerzaken. Vermeld stonden geregistreerden uit de verschillende opvangcentra en ziekenhuizen. De lijsten werden aangezien	DMO	N-700 Interview

Versie	Datum	Tijdstip	Plaats handeling	Organisatie (eenheid)	Beschrijving gebeurtenis/ toelichting	Functionaris	Bron
					als een opgave van vermisten. Bedoeld was alleen weer te geven wie er in de Diekmanhal was.		
1.1	**14/5**	*09.30*	Stadhuis	Gemeente /GCC	Er is sprake van 2 categoriën vermisten: Bewoners van het getroffen gebied en passanten in dat gebied. Hiermee moet rekening gehouden worden in de lijsten vermisten, welke zich niet beperkt tot mensen uit het getroffen gebied.	BAZ aan beleidsteam	Verslag BT LCI 0038
1.1	**14/5**	*10.30*	Stadhuis kr 77	Dir. BAZ> GCC	Bij RIT 7 mensen actief om mensen zodat lijst vermisten kleiner gemaakt kan worden.	Dir. BAZ aan GCC	LCI 038
1.1	**14/5**	*10.30*	Stadhuis kr 77	GCC	Het ontbreekt aan informatie over de slachtoffers in de Diekmanhal (het ontbrak aan lijsten en met gegevens die nodig waren voor de registratie CRIB	Wethouder 2 aan GCC	N-711
1.1	**14/5**	*Rond 10.30*	Pathmoshal	DMO	De Pathmoshal wordt gesloten, daar er sinds de opening op zondagochtend nog geen personen zijn opgevangen. Er is geen primaire gewondenhulp geweest.	n.b.	N-713
1.1	**14/5**	*14.30*	Stadhuis	Gemeente/ BAZ	Aantal vermissingen niet afgenomen; Het verwerken van lijsten is gestart	Mdw. CRIB intern	Verslag BT LCI 0038
1.1	**14/5**	*15.25*	Enschede/Diekmanhal	DMO	"Info Diekmanhal: de eerste 100 mensen staan op het punt om te vertrekken naar de opvangadressen".	Medewerker DMO/ Mdw AC	LCI-197
1.1	**14/5**	*15.30*	Stadhuis kr 77	GRS	"Opvang: eerste 100 mensen naar huisvesting. Daardoor leegloop Diekmanhal".	Staflid DMO aan GCC	LCI-38
1.1	**14/5**	*15.30*	Stadhuis kr 77	Dir. BAZ> GCC	Het aantal vermisten op de lijst is teruggebracht van 570 naar 400 volgens CRIB	Directeur. BAZ intern aan GCC + rapp.W&S	LCI 038
1.1	**14/5**	*16.15*	Staf GO	LRT	Er worden 15 politiemensen ingezet voor in kaart brengen aantal vermiste personen. Aansturing door RIT. Aantal mensen lijkt voldoende en kan komende dagen over beschikt worden.	Mdw. LRT aan GPO	LCI-040 1268, 1343
1.1	**14/5**	*17.00*	Diekmanhal	DMO	Ca. 30 mdw DMO aanwezig, bezig met persoonsregistratie en secretariële ondersteuning	Hoofd OC /DMO	N-702
1.1	**14/5**	*17.30*	Stadhuis	Gemeente/	Vermistenaantal: 570 / er zijn 300 mensen terecht. Aantal	H.CRIB/PBZ aan	Verslag BT

Versie	Datum	Tijdstip	Plaats handeling	Organisatie (eenheid)	Beschrijving gebeurtenis/ toelichting	Functionaris	Bron
				BAZ	doden is nu 14. Er komt een nieuwe telefonische ronde.	GCC	LCI 0038
1.1	14/5	*18.30*	Enschede	CTPI/RCC	Pers heeft foutief bericht uitgegeven mbt vermisten. De bron hiervan is niet duidelijk	Ctpi aan rcc.	LCI-039
1.1	14/5	*19.30*	Politiebureau	Politie	Interne Nieuwsbrief politie 14 mei: 19.30 uur: Lijst met vermisten is van 500 teruggebracht naar 80	Voorlichting aan politie	Extra nieuwsbrief LCI 71/72
1.1	14/5	*19.30*	Stadhuis kr 77	Dir. BAZ> GCC	Van 570 vermissingen naar 200 terug gerechercheerd; maar 200 nieuwe vermisten zijn aangemeld bij CRIB	Dir. BAZ intern aan GCC	LCI 038 Rapp.W&S
1.1	14/5	*21.30*	Stadhuis	CRIB	KLPD-LRT meldt dat, na overleg met de cdt. RIT, zij zijn ingeschakeld voor bijstand aan het CRIB	Medewerker CRIB, LCI 1268 en 1343	Lci 0141
1.1	14/5	*21.30*	Stadhuis	RIT	Werken met lijsten soms problematisch omdat de informatie niet altijd correct is c.q. nog niet geverifieerd	Mdw. RIT aan GCC LCI 1268,1343, rapp.W&S	Verslag BT LCI 0038
1.1	15/5	*Gedurende de avond 14/5 en nacht*	Enschede	GCC	Berichten over afname vermistenlijst komen binnen (van 570 naar 200), standen met betrekking tot doden, gewonden en vermisten blijven geactualiseerd	Medewerker GCC intern .	LCI 038
1.1	15/5	*02.00*	Hengelo	RCC	Vermistenlijst wordt gemaakt door het GCC .Herkomst CRIB	Medewerker GCC intern aan RCC	Journaal RCC LCI 039
1.1	15/5	*05.00*	Enschede	*GCC?*	Het aantal vermisten staat op 200. Vanwege de gemeente wordt aan betrokkenen een oproep gedaan om zich te melden.	Gem.mdw.	Recon. Verwanteninfo Rijnconsult, rapp.W&S
1.1	15/5	*08.00*	Stadhuis	CRIB	Medewerkers RIT installeren zich op locatie Stadhuis (PBZ).	H.CRIB intern	Logboek CRIB,LCI 1268,1343 LCI 0141
1.1	15/5	*08.00*	Stadhuis	CRIB	6 medewerkers PBZ/CRIB naar DMO (locatie Molenplein) 2 x 2 medewerkers PBZ naar Diekmanhal. 32 medewerkers PBZ/CRIB Stadhuis	H.CRIB intern	Logboek CRIB LCI 0141, Interv CRIB
1.1	15/5	*08.00*	Rampterrein	RIT>landelijke pers	Aantal vermisten 200	RIT aan pers	Verwanten-info/publieks-Voorlichting
1.1	15/5	*10.00*	Stadhuis	CRIB	VWS wordt opnieuw gebeld met de mededeling dat geen info	H.CRIB aan VWS	Logboek CRIB

Versie	Datum	Tijdstip	Plaats handeling	Organisatie (eenheid)	Beschrijving gebeurtenis/ toelichting	Functionaris	Bron
					meer mag worden verstrekt aan bellers, aangezien inmiddels de eerste meldingen binnen waren gekomen dat vermisten ten onrechte als "terecht" waren gemeld aan verwanten door VWS. Call-center had gevraagd aan CRIB om bellers terug te bellen (± 10 in getal). Dit is niet gebeurd, aangezien daar geen tijd voor kon worden vrijgemaakt bij CRIB en er geen sprake was van concrete meldingen.. Wel zijn in de loop van die dag lijsten "vermisten terecht" naar Call-center VWS gefaxt; later gebeurde dit via de E-mail. De stelling dat onvoldoende feedback aan de Call-center VWS is doorgegeven, zoals door VWS gesuggereerd, wordt door CRIB bestreden.		LCI 0141 Interv.crib
1.1	**15/5**	*Vanaf 11.00*	Stadhuis kr 77	GCC	GCC besluit (08.15) dat alle informatievragen naar 0800-1100 moeten worden doorverwezen. RCC vraagt later (11.00) echter aandacht voor de informatievoorziening via dit nummer die niet goed verloopt. 's Avonds (23.40) blijkt de vervuiling in de vermistenlijst te zijn ontstaan door dit nummer.	GCC intern en aan RCC	Recon. Ver-wanteninfo Rijnconsult, Lci 1341,1342,1343, Interv.CRIB
1.1	**15/5**	*11.40*	Stadhuis kr 77	BM>GCC	RIT bij persbijeenkomst aanwezig om toelichting te geven over lijst vermisten	Bm.Enschede intern	LCI 038
1.1	**15/5**	*11.47*	Stadhuis kr 73	Alg.cdt pol	Aanbod door de korpschef Amsterdam-Amstelland van hulp bij de informatieverzameling wordt aangenomen	Alg cdt politie aan GCC	LCI 037, LCI 1268,1343
1.1	**15/5**	*12.10*	Stadhuis	CRIB	Volgens call-center VWS, wordt onjuiste info aan publiek verstrekt over nummers die gebeld kunnen worden voor verwanteninformatie.	Medewerker CRIB van VWS + interview HCC/VWS	Logboek CRIB LCI 0141 en interv HLRT en CRIB
1.1	**15/5**	*13.00*	Stadhuis	CRIB	Bestanden CRIB worden verder ge-update en verzonden naar Call-center VWS		Logboek CRIB LCI 0141
1.1	**15/5**	*15.20*	Stadhuis kr 77	WSC Noord	Mensen hebben zich gemeld en staan toch nog als vermist op de lijst in wijkservicecentrum Noord	WSC Noord aan GCC	LCI 038
1.1	**15/5**	*17.35*	Stadhuis/BAZ	GRS	Mededeling: nog steeds 200 vermisten. Morgenochtend (16/5) meer duidelijkheid .	BAZ aan GRS	Logboek Coord.brw Kr 70 LCI-0210

Versie	Datum	Tijdstip	Plaats handeling	Organisatie (eenheid)	Beschrijving gebeurtenis/ toelichting	Functionaris	Bron
1.1	15/5	*19.00*	Politie	Voorlichting	Nieuwsbrief 15 mei: 19.00 uur: Aantal vermisten is ongeveer 60	Voorlichting intern.	Extra nieuwsbrief LCI 75
1.1	15/5	*21.00*	Stadhuis	KMAR	Afgifte lijst namen van opgevangen personen in Noaborschap aan BAZ.	Cdt.Kmar brigade	Journaal KMAR/telefonisch interview brig. Cdt.
1.1	15/5	*23.40*	Stadhuis kr 77	Dir. BAZ	Lijst vermisten: vervuiling ontstaan door 0800 nummer	Dir. BAZ aan GCC	LCI 038
1.1	16/5	*07.30*	Stadhuis	Gem. BAZ	6 medewerkers extra ingezet om te rechercheren met vermistenregistraties	BAZ intern aan GCC	Verslag BT LCI-0038, LCI 1268,1343
1.1	16/5	*07.40*	Diekmanhal	DMO	Er komt nog geen lijst vermisten vrij nu.	Mdw DMO intern	LCI 0197 Logboek DMO
1.1	16/5	*08.30*	Stadhuis	CRIB	Stadsdeelkantoor Noord (afdeling PBZ), geopend en 3 medewerkers PBZ naar DMO en Diekmanhal.	Hcrib intern	Logb crib
1.2	16/5	*08.30*	Stadhuis	RIT	Veel nieuwe meldingen (journaal) waardoor aantal vermissingen oploopt	Mdw RIT intern aan BT /GCC	verslag BT LCI 0038 en interv HLRT LCI 1268, Rapp. W&S
1.1	16/5	*10.00*	Stadhuis	CRIB	Besluit medewerkers PBZ te koppelen aan rechercheurs RIT	Hcrib intern	Logb crib LCI 0141 LCI 1268, 1343, Interv.CRIB
1.1	16/5	*10.30*	Stadhuis	CRIB	PBZ/CRIB vraagt aan Call-center VWS of zij nog steeds behoefte hebben aan toezending per uur van het CRIB-bestand. Antwoord: ja.	Hcrib aan VWS	Logb crib LCI 0141
1.1	16/5	*10.30*	Stadhuis	CRIB	Contact CRIB met VWS, directeur voorlichting VWS, n.a.v. klachten over onjuiste meldingen. Er wordt verwezen naar directeur crisisbeheersing VWS. VWS vraagt om registratieformulier CRIB waarin de bron en verblijfplaats is opgenomen Volgens CRIB is deze functie in het CRIB systeem opgenomen.	Medewerker CRIB aan VWS	Logb crib LCI 0141interv CRIB en HCC/VWS, LCI 1268

Versie	Datum	Tijdstip	Plaats handeling	Organisatie (eenheid)	Beschrijving gebeurtenis/ toelichting	Functionaris	Bron
1.1	16/5	*10.40*	stadhuis	CRIB	Medewerker CRIB neemt contact met hoofd crisisbeheersing VWS en legt de problemen uit waar publiekszaken tegenaan loopt bij de werkwijze van het Call-centrum. Toegezegd wordt e.e.a. te zullen aansturen om herhaling te voorkomen.	CRIB aan VWS	Logb crib LCI 0141 Interv CRIB
1.1	16/5	*10.45*	Stadhuis	CRIB	Hoofd Crisisbeheersing belt met CRIB met de mededeling dat door de Call- centra opnieuw zal worden verzocht het CRIB-formulier te faxen. Hij betreurt het misverstand dat het CRIB ten onrechte is verweten niet per uur te mailen, dit is wel gebeurd.Hij spreekt zijn waardering uit over de werkwijzevan het CRIB	CRIB medewerker	Logb crib LCI 0141 Interv CRIB
1.1	16/5	*11.30*	Stadhuis	CRIB	Verzoek van Call-center VWS-SNT om toezending registratiekaart-CRIB.	CRIB medewerker	Logb crib LCI 0141 Interv CRIB
1.1	16/5	*15.00*	stadhuis	RIT	Verzoek om politie-aansluitingen op het stadhuis i.v.m. het onderzoek naar vermisten	Liaison politie RIT aan staf GPO	Journaal GPO LCI 040
1.1	16/5	*15.13.00*	Politiebureau	Algemeen commando	Mededelingen tijdens briefing: - over de lijst van vermiste personen: er komt bijstand van 12 politiemensen van de regiopolitie Amsterdam-Amstelland en 6 van de KLPD om met de lijst te rechercheren:	Intern politie	Journaal Algemeen commando LCI 035 Interv HLRT lci 1268 En CRIB
1.1	16/5	*15.30.00*	Hengelo	Politie/ RCC	Stand van zaken: - m.b.t. slachtoffers: 16 doden, 628 gewonden van wie 42 opgenomen	Intern RCC van politie	Journaal RCC LCI 039
1.1	16/5	*17.00*	Stadhuis	CRIB	Besluit CRIB-bestand te bevriezen, m.d.v. dat geen nieuwe opgaven worden toegevoegd	Hcrib intern	Logb crib LCI 0141
1.1	16/5	*17.30*	Stadhuis kr 44	Dir. BAZ> GCC	Nog 200 à 300 vermisten	Dir. BAZ aan GCC	LCI 038
1.1	16/5	*23.00*	Stadhuis	CRIB	Medewerker CRIB belt Call-center VWS (SNT) en er wordt opnieuw verzocht alleen terechtmeldingen en vermisten door te geven aan CRIB met volledige informatie, bronvermelding cf formulier CRIB aangezien alleen dan mutaties in het CRIB	Medewerker CRIB aan VWS	Logb crib LCI 0141 en interv crib

Versie	Datum	Tijdstip	Plaats handeling	Organisatie (eenheid)	Beschrijving gebeurtenis/ toelichting	Functionaris	Bron
					kunnen en mogen worden verwerkt.		
1.1	16/5	23.00	Stadhuis	CRIB	Briefing in Trouwzaal PBZ/CRIB met RIT. Afgesproken wordt onder meer het verder samenstellen van dossier als werkvoorbereiding voor de dagploeg.	Medewerker CRIB intern	Logb crib LCI 0141
1.1	17/5	05.30.00	Stadhuis	RIT/CRIB	Het RIT heeft bankbestanden nagegaan, waarna meer mensen van de vermistenlijst kunnen afvoeren	CRIB intern aan GCC	LCI 038
1.1	17/5	08.00	Enschede	BM/GCC>Landelijk publiek	Verklaring Burgemeester over vermisten, aantal terug van 180 naar 110	Bm Enschede aan GCC	LCI 038
1.1	17/5	10.45	Stadhuis	CRIB	DMO doorverwezen naar RIT i.v.m. verzoek om lijst van vermisten en lijst van personen die terecht zijn.	Medewerker CRIB	Logb crib LCI 0141
1.1	17/5	11.00	Stadhuis	CRIB	PBZ maakt geen gebruik van aanbod Burgerzaken Amsterdam om te komen helpen met de lijst van vermissingen.	Medewerker CRIB.	Logb crib LCI 0141 en interv CRIB
1.1	17/5	11.00	Stadhuis	CRIB	Leidinggevende LRT/CRIB vraagt om nieuw telefoonnummer, specifiek thv vermisten-opgave.	Medewerker CRIB	Logb crib LCI 0141, 1268
1.1	17 mei	11.30	Enschede	GHOR	DHV meldt huisartsen voor te zullen stellen alle patiëntenbestanden naar de registratie van de gemeente Enschede te brengen. AC sluit dit kort met GRS: is akkoord.	Medewerker DHV; Lid AC-GGD	LCI 979 / 1244
1.1	17/5	11.40	Stadhuis	CRIB	Personen die condoleance-register tekenen verstrekken relevante informatie over bewoners van rampgebied .	Medewerker CRIB	Logb crib LCI 0141
1.1	17/5	11.50	Stadhuis	CRIB	Afdeling Communicatie onderneemt actie t.a.v. vorig punt. Maakt mededeling dat personen zich bij DMO moeten melden.	Medewerker CRIB	Logb crib LCI 0141
1.1	17/5	12.10	Stadhuis	CRIB	Maatschappelijk werkers DMO en daar werkzame vrijwilligers schijnen informatie te verstrekken uit CRIB. Verder gezien dat mensen daar zelf vermissingsformulieren invullen. In opdracht van CRIB is dit gestaakt.	DMO aan CRIB	Logb crib LCI 0141
1.1	17/5	12.10	Stadhuis	CRIB	Aan DMO doorgegeven dat mensen niet zelf 'opgaaf van vermissing' mogen invullen.	CRIB aan DMO	Logb crib LCI 0141
1.1	17/5	12.25.00	Politie	Algemeen commando, CTPI politie, GCC	Mutatie m.b.t. de afspraak dat door het CTPI politie gebruikte GBA-lijsten bij de toelatingsposten aan het beleidscentrum worden geretourneerd om de vermistenlijst bij te werken	CTPI intern van AC Pol	Journaal algemeen commando LCI 035
1.1	17/5	13.00	Stadhuis	CRIB	Bestuur wil lijst van vermisten op internet zetten, ondanks	CRIB medewerker	Logb crib

Versie	Datum	Tijdstip	Plaats handeling	Organisatie (eenheid)	Beschrijving gebeurtenis/ toelichting	Functionaris	Bron
					bezwaren van HCRIB en chef RIT. Besloten tot bekendmaking.		LCI 0141
1.1	17/5	*14.00*	Den Haag	SNT>VWS	Afspraken met SNT, dat zij geen gebruik maken van namenlijst en geen informatie geven over vermissing . Dat doet RIT.	CRIB aan VWS/SNT	Verwanten-info/publieks-Voorlichting Interv HCC/VWS Interv CRIB
1.1	17/5	*17.05*	Stadhuis	CRIB	Belt DMO :NOS-journaal vraagt naar lijsten die in Diekmanhal hingen. Wat is status van deze lijsten, waarom wegggehaald, waarom geen nieuwe opgehangen etc. Volgens DMO lijst bedoelt om aan te geven wie daar waren. Lijst weggehaald om verwarring te voorkomen.	CRIB medewerker van DMO	Logb crib LCI 0141 Interv CRIB LCI 1268
1.1	17/5	*17.50*	Stadhuis kr 77	GCC	Lijst van vermisten wordt 18/5 in de loop van de dag gepubliceerd.	Medewerker GCC	LCI 038
1.1	17/5	*18.00*	Stadhuis	CRIB	Bericht aan NOS-journaal dat lijst van aanwezigen op ruiten van Diekmanhalhebben gehangen, meer als service voor aanwezigen. Leidde tot verwarring .	CRIB medewerker	Logb crib LCI 0141
1.1	17/5	*18.10*	Stadhuis	CRIB	Geeft aan dat een Call-center moet worden ingericht voor 20 personen bij PBZ.	Medewerker CRIB Interv HLRT	Logb crib LCI 0141 1268
1.1	18/5	*08.00*	Stadhuis kr77	Politie>GCC	Lijst van vermisten 54 personen, eind van de dag beschikbaar, eindverantwoordelijkheid politie	Politie aan GCC	LCI 038
1.2	18/5	*08.00.00*	Stadhuis kr 77	Afdeling BAZ	Loco-burgemeester van Enschede stelt vast dat niet de politie maar de gemeente (afdeling BAZ) verantwoordelijk is	Loco-burgemeester Enschede aan GCC	LCI 038 1268
1.1	18/5	*08.45*	Stadhuis kr 77	Gemeente	Mededeling: omstr. 14.00 uur gaat vermistenlijst naar buiten. De loco-bm dringt aan op centrale communicatie via GRS	Loco-bm aan GRS	LCI-0210
1.1	18/5	*08.50.00*	Politiebureau	RBT, RIT	Bericht vanuit het RBT over de inrichting van een speciaal call-center als de vermistenlijst op radio/tv bekend wordt	Liaison RBT aan AC Pol	Journaal algemeen commando LCI 035 Interv HLRT 1268
1.1	18/5	*09.00*	Stadhuis	Gemeente> Media/site-lezer	Door gemeentevoorlichting wordt gemeld dat op 17/5 om 11.00 uur er 180 personen vermist ware; om 17.00 uur waren dit er 110 en op 17/5 om 18.00 uur wordt gemeld dat op 18/5	Gemeente	LCI 82,83,84

Versie	Datum	Tijdstip	Plaats handeling	Organisatie (eenheid)	Beschrijving gebeurtenis/ toelichting	Functionaris	Bron
					de lijst met vermisten openbaar zal worden		
1.1	18/5	*11.05*	Stadhuis	CRIB	Geeft aan dat projectmanager van W&S de administratieve afwikkeling van CRIB processen zal managen	HBAZ aan CRIB	LCI 0141 1341 en rapp W&S
1.1	18/5	*12.00*	Stadhuis kr 77	GCC	Om 16.00 uur mededeling aan RTV-OOST dat lijst met vermisten om 19.00 uur bekend wordt gemaakt.	Mdw GCC aan media	LCI 038
1.1	18/5	*12.00/00*	Stadhuis kr 77	Projectleider vermisten	Er is een externe projectleider voor de registratie van vermisten aangesteld; hij komt op 18/5 in functie	Externe project-leider van W&S	Journaal GCC kr 77 LCI 038 1341 en rapp W&S
1.1	18/5	*12.30*	Stadhuis kr 77	gemeente	Verslag briefing: lijst vermisten wordt aan gewerkt on deze te reduceren. Om 16.00 uur wordt lijst aan TV-Oost gegeven. Waarschijnlijk om 19.00 uur in uitzending.	GCC intern	LCI-0210
1.1	18/5	*15.45*	Stadhuis	CRIB	VWS/SNT Cappelle a/d Ijssel heeft gebeld. Aangegeven dat geen gegevens worden verstrekt van de lijst met vermisten. Alleen RIT verstrekt gegevens.	Medewerker CRIB aan VWS/SNT	Logb crib LCI 0141
1.1	18/5	*19.10*	Enschede op lokatie	Gemeente	0800 6109 bestemd voor burgers, navraag vermisten	Politiemdw van gemeente	LCI-036 Journaal mobiel com. centrum
1.1	18/5	*20.45*	Stadhuis	CRIB	RIT: alle onderzoeken als een apart bestand in ons systeem. Bestand wordt gefilterd uit vermistenbestand.	Medewerker CRIB	LCI 0141
1.1	18/5	*23.00*	Stadhuis	Gemeente> Media/site-lezer	Vermisten 23.00 uur gedaald naar 13	Gemeente /GCCaan media	LCI 038 Rapp.W&S
1.1	19/5	*08.00*	Enschede	Journaal	Nog 10 vermisten	Journaal	Verwanten-info/publicks-voorlichting
1.1	19/5	*10.00*	NCC-BZK?		NRK zet geen vliegende brigade voor de registratie van vermisten op: NRK vraagt AD om rectificatie.		Verwanten-info/publicks-voorlichting
1.1	19/5	*13.00*	Stafafdeling communicatie	Politie Twente>hulpverlene rs	Vermistenlijst vandaag openbaar	Politie Twente intern	Verwanten-info/publicks-voorlichting
1.1	19/5	*13.20*	Stadhuis	CRIB	0800-nummer opgeheven vanaf vanavond 19.00 uur. Mogelijkheid van inspreken.	Medewerker CRIB	Logb crib LCI 0141
1.1	19/5	*19.56*	Stadhuis	GRS	Lijst vermisten uitgebracht; 21 mensen	Voorlichter	LCI-0210

Versie	Datum	Tijdstip	Plaats handeling	Organisatie (eenheid)	Beschrijving gebeurtenis/ toelichting	Functionaris	Bron
1.1	19/5	*22.00*	Gemeentehuis	GRS/BT	Formeel 7 vermisten, kan teruggebracht worden naar 4	Politiemedewerker aan GRS/BT	Verslag BT LCI-0038
1.1	20/5	*08.00*	Enschede	NOS	6 vermisten	NOS	Verwanten-info/publieks-voorlichting
1.1	20/5	*11.00*	Stadhuis kr 77	Politie>GCC	Betreurenswaardig incident fam. X. Zij hebben aangegeven dat er vermiste kinderen in een kelder zouden zijn.	Politie aan GCC	Lci 038
1.1	20/5	*11.37*	Stadhuis kr 77	AC>GCC/ OT	Informatienummer 0800 verwijst door naar de politie	AC aan GCC	Lci 038
1.1	20/5	*17.00*	Stadhuis	Gemeente> Media/site-lezer	5 vermisten	Gemeente aan media	Verwanten-info/publieks-Voorlichting Rapp W&S
1.1	21/5	*17.00*	Stadhuis	Gemeente> Media/site-lezer	Van 7 naar 5 vermisten	Gemeente aan media	Verwanten-info/publieks-voorlichting
1.1	22/5	*08.54*	Stadhuis kr 73	>GCC/OT	4 vermisten, nog op zoek naar 3 personen	GCC intern	LCI037
1.2	22/5	*14.11.00*	Stadhuis	RIT	Stand van zaken: 18 slachtoffers van wie 17 geïdentificeerd, 4 vermisten	Mdw RIT aan GCC	Journaal GCC kr 73 LCI 037
1.2	23/5	*08.54.00*	Stadhuis	RIT	Het RIT gaat het gehele terrein nogmaals doorzoeken, omdat 3 personen nog niet gevonden zijn.	RIT aan GCC	Journaal GCC kr 73 LCI 037
1.1	23/5	*10.14*	Stadhuis kr 73	RIT > GCC/OT	Aantal vermisten officieel 3	RITaan GCC	LCI 037
1.1	24/5	*08.00*	Enschede	Journaal	RIT gereed en beëindigd de werkzaamheden, 18 doden en 3 vermisten	Journaal	Verwanten-info/publieks-Voorlichting Rapp.W&S
1.1	24/5	*10.14.00*	Stadhuis	RIT	Laatste stand van zaken: Het RIT meldt officieel 3 vermisten	Mdw RIT aan GCC	Journaal GCC kr 73 (staf) Rapp.W&S
1.1	24/5	***18.00***	*stadhuis*	burgemeester	Rampverklaring ingetrokken	BM intern en aan media	Journaal GCC kr 77 LCI 038 en LCI-0185

Onderzoek vuurwerkramp Enschede

Deelreconstructie Cluster 11

Voorlichting aan bevolking op alle niveaus

Versie 1 november 2000

ONDERZOEK VUURWERKRAMP ENSCHEDE

Deelreconstructie cluster 11

1 november 2000, versie 1.2 **Voorlichting aan bevolking op alle niveau's**

Inleiding
De reconstructie is een weergave van de door de onderzoekers geanalyseerde gegevens, geclusterd naar een zestal rode lijnen en chronologisch weergegeven.

In de rode lijnen zijn hier en daar vragen opgenomen (cursief geschreven), achter de vragen is tussen haken opgenomen welke actie Rijnconsult heeft ondernomen om een antwoord op de specifieke vraag te achterhalen. Daar waar een specifieke actie heeft geleid tot een antwoord is dit antwoord ofwel opgenomen in de omschrijving van de gebeurtenis, ofwel opgenomen in een (losse) opmerking.

Rode lijnen:
- Verwanten informatie
- Gevaarlijke stoffen
- Huisvesting, opvang en materiële ondersteuning
- Medische en psychische opvang en verzorging
- Ontruiming en verordening (ramptoerisme en noodverordening)
- Mediabeleid en pers

Bij de rode lijn "Mediabeleid en pers" willen de onderzoekers de navolgende opmerking plaatsen.

Voor al hetgeen de publieke omroepen hebben uitgezonden geldt dat dit wordt bewaard door het NAA, het Nederlands Audiovisueel Archief. Uiteraard houdt het NAA nauwkeurig bij wat op band staat. De inhoud van actualiteitenprogramma's is vanuit deze overzichten opgenomen in de reconstructie. NOS-journaals zijn gescreend vanuit logboeken van de redactie en overzichten van het NAA en daarnaast zijn de belangrijkste fragmenten bij de NOS nieuwsredactie op band aangevraagd, bekeken en geanalyseerd. Voor de commerciële zenders geldt echter dat er geen centraal punt is waar wordt bijgehouden wat is uitgezonden. Bij de afdeling documentatie van RTL nieuws heeft de onderzoeker uit een aldaar te raadplegen bestand de voor het onderzoek relevante items geselecteerd en deze verwerkt. SBS 6 liet weten dat weliswaar logboeken kunnen worden bekeken (alleen op de redactie), maar dat deze slechts een klein deel bevatten van hetgeen daadwerkelijk is uitgezonden (zeker van de eerste hectische dagen). In overleg met medewerkers van de redacties van SBS6 nieuws (verzorgt tevens de nieuwsuitzendingen op Net 5) en Hart van Nederland is besloten om een interview te houden met enerzijds de coördinator op de redactie en één van de redacteuren en anderzijds één van de reporters ter plaatse. Daarnaast zijn de beelden van de bijna drie uur durende benefietuitzending die zaterdag 20 mei is uitgezonden bekeken en geanalyseerd. Een onderdeel van deze benefietuitzending was namelijk een uitgebreid weekoverzicht met daarin de belangrijkste items per dag. Zo komt het dat in de rode lijn "Mediabeleid en pers" van hetgeen commerciële zenders hebben uitgezonden geen overzicht per uitzending is weergegeven, maar per dag.

Status
Validatie van bronnen heeft plaatsgevonden op werkniveau: via email of fax is - voorzover geen sprake is van een "feitelijke bron", zijnde bijvoorbeeld videobanden van uitzendingen of krantenberichten - aan de opsteller of verstrekker van een bron gevraagd of hij de omschrijving van de bron welke door de onderzoeker aan deze bron is toegekend kan bevestigen.

Verwanten informatie

Verwanten informatie

Tijd	Plaats handeling	Van entiteit	Naar entiteit	Omschrijving gebeurtenis / toelichting	Bron(nen)
00:00	13 mei				
15:00	Enschede	reporter RTV Oost	redactie RTV Oost	melding op weg naar brand vuurwerkopslagplaats in Enschede (met camera)	RTV-intern- 0129
15:15	Enschede	reporter RTV Oost live in radio uitzending	bevolking Enschede	rechtstreeks verslag gebeurtenis via GSM in radio uitzending; brandmelding in vuurwerkopslagplaats; redacteuren van RTV Oost komen uit zichzelf naar redactie; veel luisteraars bellen ongerust op	RTV-intern-0129
15:45	Enschede	reporter RTV Oost	bevolking Enschede	schets van reporter van de omvang van de explosie, vergelijking met oorlogsgebied: glasscherven, melding van gewonden	RTV-intern-0129
16:40	NCC	BCC/KLPD	NCC	BCC/KLPD meldt dat er een explosie heeft plaatsgevonden in een vuurwerkfabriek in Enschede	NCC-intern-0187
16:50	Den Haag	Ambtenaar VWS	Medewerker DCC	principebesluit opstarten DCC, voor nadere gegevens over ramp en ter verificatie wordt contact gezocht met CPS en regio Twente. *Op welk tijdstip heeft dit contact plaatsgevonden, met wie en wat is CPS? (vraag aan VWS)*	VWS-intern-130500-0206
17:15	Den Haag	Ambtenaar VWS en Medewerker DCC		opstart DCC en start voorbereiding verwanteninformatielijn	VWS-intern-130500-0206
17:30	NCC	Ambtenaar VWS	NCC	VWS start verwanteninformatielijn	NCC-intern- 0187
17:34	Enschede	RTV Oost	bevolking Enschede	enkele dodelijke slachtoffers, onbekend aantal gewonden	RTV-extern-0119
17:55	Enschede	burgemeester & commandant brw. Enschede	media	persconferentie[a]	GCC-intern-130500-0063
18:00	Hilversum	NOS journaal	landelijk publiek	interview met burgemeester voor NOS-journaal; toelichting op het gebeurde.	NOS-extern-130500-0013 NOS-extern-130500-0025

ONDERZOEK VUURWERKRAMP ENSCHEDE
Deelreconstructie cluster 11
Voorlichting aan bevolking op alle niveau's

1 november 2000, versie 1.2

Tijd	Plaats handeling	Van entiteit	Naar entiteit	Omschrijving gebeurtenis / toelichting	Bron(nen)
18:00	Hilversum	RTL 4 + 5	landelijk publiek	nieuwsuitzending: melding van 3 doden en tientallen gewonden	RTL-extern-0233 INM-intern 0235 INM-intern-0236
18:01	Enschede	andere omroepen	redactie RTV Oost	aanvragen beeldmateriaal, later moet TV oost prioriteit stellen vanwege beperkte capaciteit en speciale positie. Prioriteit komt te liggen bij het zorgvuldig informeren van de Overijsselse bevolking. Snelheid dienstverlening aan andere zenders lager	RTV-intern-0129
18:05	Den Haag	Ambtenaar PCC	NCC	NCC probeert meldingen over 100 doden bevestigd te krijgen: Ambtenaar PCC zegt dat het gaat om enige tientallen doden; 100 dus niet uitgesloten	NCC-intern- 0187
18:20	Den Haag	KPN	DCC	afgesproken is dat vanaf 20:00 uur de verwanteninformatielijn 0800-1100 in de lucht is	VWS-intern-130500-0206
18:24	Enschede	RTV Oost	bevolking Enschede	burgemeester bevestigt enkele doden, minimaal 100 gewonden gevaar; er dreigt gevaar bij de ketel van de Grolschfabriek	RTV-extern-0119
19:00	Hilversum	RTL 5	landelijk publiek	5 in 't land: volgens RTV Oost zouden 10 brandweermannen vermist zijn	RTL-extern-0233 INM-intern-0236
19:00		RTV Oost	bevolking Enschede	burgemeester: zeker 20 doden en ongeveer 100 gewonden	RCC-intern- -0079
19:35	GCC, kamer 77		GCC	nieuw informatiecentrum via callcenter: 0800-1100	GCC-intern-130500-0063
19:45	Den Haag		DCC	verwanteninformatielijn 0800-1100 operationeel, kort daarop opschaling SNT ongeveer 50 hulplijnen	VWS-intern-130500-0206
19:45	NCC, Den Haag	PCC, Zwolle	NCC	stand van zaken PCC: zeker minstens 20 doden, zeker minstens 100 gewonden	NCC-intern- 0187
20:34	Enschede	RTV Oost	bevolking Enschede	eerste verordening rampgebied van kracht, burgemeester spreekt over meer dan 20 doden	RTV-extern-0119 GEN-extern-130500-240
21:01		telefoonteam	DCC	bellers verwanteninformatielijn reageren zeer geëmotioneerd en boos. Men is familieleden kwijt en weet niet wat er gaat gebeuren	VWS-intern-130500-0206
21:30	NCC, Den Haag	minister BZK	NCC	Minister BZK heeft in Enschede met burgemeester, Officier van Justitie en crisisteam gesproken: buiten bekende info: 2 uur na brand werd reeds geplunderd, 98 zwaargewonden	NCC-intern- 0187
21:30	GCC, kamer 77	politie	GCC, BT	identificatie doden ter plaatse, dan naar hangar 9 vliegveld	GCC-intern-130500-0063
21:30	GCC, kamer 77	GGD coördinator	GCC, BT	lijsten beschikbaar namen van gewonden (175 in ziekenhuis, 1 dode)	GCC-intern-130500-0063
21:30	GCC, kamer 77	plv.	GCC, BT	2 overleden, 3 vermist, 1 in het ziekenhuis	GCC-intern-130500-

Tijd	Plaats handeling	Van entiteit	Naar entiteit	Omschrijving gebeurtenis / toelichting	Bron(nen)
		commandant Brandweer Enschede			0063
22:15	GCC, kamer 77	GGD coördinator	GCC, BT	aantal vermisten onbekend	GCC-intern-130500-0051
22:15	GCC, kamer 77	politie	GCC, BT	concrete cijfers: 8 doden, brandweerman, 1 kind, 1 vrouw en 1 persoon in hangar 9. 3 brandweermannen zijn vermist	GCC-intern-130500-0063
22:15	GCC, kamer 77	MDO	GCC, BT	er zijn 200-250 mensen in Diekmanhal geregistreerd	GCC-intern-130500-0063
22:15	GCC, kamer 77	GGD coördinator	GCC, BT	gewonden via ziekenhuizen achterhalen	GCC-intern-130500-0063
22:15	GCC, kamer 77		GCC, BT	van 1 brandweerman familie ingelicht. Van nog een andere wordt dat gedaan	GCC-intern-130500-0063
22:15	GCC, kamer 77		GCC, BT	nog steeds 3 brandweermannen vermist	GCC-intern-130500-0063
22:15	GCC, kamer 77	GGD coördinator	GCC, BT	callcenter van de gemeente is overbelast, afstemming gezocht met KPN	GCC-intern-130500-0063
22:17	Enschede	RTV Oost	bevolking Enschede	minimaal 20 doden, 175 gewonden, 6 intensive care	RTV-extern-0119
22:46	Enschede	RTV Oost	bevolking Enschede	instelling RIT, zoeken gaat door	RTV-extern-0119
23:30	GCC, kamer 77	GGD coördinator	GCC, BT	aantal gewonden 23:00 uur 42 in ziekenhuis, 10 intensive care, niet direct zicht op aantal doden	GCC-intern-130500-0063
23:30	GCC, kamer 77	Politie	GCC, BT	aantal doden blijft 20	GCC-intern-130500-0063
23:30	GCC, kamer 77	politie	GCC, BT	gevonden slachtoffers doorgeven aan politie	GCC-intern-130500-0063
23:30	GCC, kamer 77	politie	GCC, BT	het RIT is georganiseerd	GCC-intern-130500-0063
23:59	Den Haag		VWS	via verwanteninformatielijn diverse vragen over welbevinden van familieleden	VWS-intern-130500-0206
23:59	Den Haag		VWS	diverse bewoners worden (de gehele avond door) als terecht aangemeld bij de verwanteninformatielijn	VWS-intern-130500-0206
00:00	14 mei				

Tijd	Plaats handeling	Van entiteit	Naar entiteit	Omschrijving gebeurtenis / toelichting	Bron(nen)
00:17	Enschede	RTV Oost	bevolking Enschede	20 doden (incl. twee brandweerlieden), 230 gewonden, tien intensive care. Twee vermiste brandweermannen	
00:30	kamer 77 GCC	BAZ	GCC, BT	callcenter van de gemeente heeft vragen van algemene aard beantwoordt	GCC-intern-140500-0064
00:30	GCC, kamer 77	GGD coördinator	GCC, BT	8 doden geborgen, waarschijnlijke uitkomst 20	GCC-intern-140500-0064
01:55	NCC, Den Haag	NCC	VWS	telefoonnummer NCC geven voor vragen vanuit buitenland geen optie: het NCC geeft geen informatie aan burgers	NCC-intern- 0187 zie ook: VWS-intern-130500-0206
01:55	NCC, Den Haag	VWS Ambtenaar VWS	NCC	voor vragen uit buitenland telefoonnummer VWS geven geen zin: vanaf 8:00 uur callcenter, internetpagina nog niet bekend *Bellers uit buitenland worden naar callcenter verwezen.* *NB: 8:00 uur is naar alle waarschijnlijkheid 20:00 uur; het callcenter van VWS wordt bedoeld*	NCC-intern- 0187 zie ook: VWS-intern-130500-0206
02:00	NCC, Den Haag	NCC, Den Haag	Ministerie van Buitenlandse Zaken	informatienummers voor buitenlanders doorgegeven	NCC-intern-0187 zie ook: VWS-intern-130500-0206
06:45	Enschede	GCC	media/lande-lijk publiek	persbericht: 302 gewonden, 55 in ziekenhuis, 20 doden, 2 brandweermannen dood en 2 vermist	GEN-140500 0645-0084
07:00	GCC, kamer 77	GCC, voorlichting	GCC, BT	mensen vragen of zij familie in de opvang mogen bezoeken	GCC-intern-140500-0064
07:00	kamer 77 GCC	DMO	GCC, BT	vanaf begin avond (13 mei) sluitende registratie bijgehouden bij alle hulpverlenende diensten via CRIB kaarten, daarnaast talloze telefonische meldingen bij CRIB	GCC-intern-140500-0064
07:00	GCC, kamer 77	politie	GCC, BT	het RIT is gestart met de identificatie van de slachtoffers	GCC-intern-140500-0064
07:00	GCC, kamer 77	politie	GCC, BT	er zijn nog steeds 2 brandweermannen vermist	GCC-intern-140500-0064
07:00	GCC, kamer 77	loco-burgemeester	GCC, BT	het aantal van 20 doden blijven we noemen, dit aantal is gebaseerd op een beredeneerde schatting	GCC-intern-140500-0064
07:00	GCC, kamer 77	GGD coördinator	GCC, BT	er hebben zich 310 mensen gemeld in het ziekenhuis, er zijn 35 gewonden opgenomen en er liggen 11 mensen op de intensive care	GCC-intern-140500-0064
07:00	GCC, kamer 77	GGD coördinator	GCC, BT	het RIT is bezig met het opstellen van een vermistenlijst	GCC-intern-140500-0064

Tijd	Plaats handeling	Van entiteit	Naar entiteit	Omschrijving gebeurtenis / toelichting	Bron(nen)
07:30	RCC, Hengelo	GGD	RCC, OT	officieel 8 doden, 528 op de vermistenlijst: met dit cijfer moet heel voorzichtig worden omgegaan.	RCC-intern-140500-0076
07:30	Enschede	Tubantia	bevolking van Enschede / landelijk publiek	voorzitter Raad van Bestuur Medisch Spectrum Twente (MST) spreekt mensen in ziekenhuis toe, mensen willen vooral een lijst met namen	BZK-extern- -0123
08:00	Enschede	GCC	landelijk publiek	bekend stellen informatienummers	NOS-extern-140500-0014 NOS-extern-
08:00	gemeentehuis	GCC	media/ landelijk publiek	persbericht: 302 gewonden, 59 ziekenhuis	GEN-extern-140500 0800-0085
08:00	gemeentehuis	GCC	media/ landelijk publiek	20 doden, waarvan 2 brandweerlieden, 2 brandweermannen vermist, in totaal zijn 2000 mensen gevaceerd, waarvan 381 mensen zich in de Diekmanhal hebben gemeld	GEN-extern-140500 0800-0085
09:00	Hilversum	NOS	landelijk publiek	journaaluitzending: 15 doden, men verwacht er 20, 562 gewonden, 42 ziekenhuis, 6 op intensive care, 2 brandweermannen dood	NOS-extern-140500-0014 NOS-extern-140500-0026 NAA-extern-0232
09:30	GCC, kamer 77	BAZ	GCC, BT	er zijn 2 categorieën vermisten: bewoners en winkelende bewoners die elders woonachtig zijn	GCC-intern-140500-0064
09:30	GCC, kamer 77	BAZ	GCC, BT	er wordt een oproep gedaan aan iedereen uit het rampgebied om zich te melden	GCC-intern-140500-0064
09:30	GCC, kamer 77	plv. commandant brandweer Enschede	GCC, BT	Grolsch meldt 3 vermisten	GCC-intern-140500-0064
09:30	GCC, kamer 77	GGD coördinator	GCC, BT	8 doden geborgen, 400 gewonden, 50 opgenomen in het ziekenhuis, 11 mensen op de intensive care	GCC-intern-140500-0064
09:30	GCC, kamer 77	GGD coördinator	GCC, BT	er zijn doden aangetroffen op de Renbaanstraat	GCC-intern-140500-0064
10:30	RCC, Hengelo	politie	RCC, OT	onduidelijkheid over doden (wie telt wat)	RCC-intern-140500-0076
10:30	GCC, kamer 77	plv. commandant brandweer	GCC, BT	vierde vermiste brandweerman ook gevonden	GCC-intern-140500-0064

Tijd	Plaats handeling	Van entiteit	Naar entiteit	Omschrijving gebeurtenis / toelichting	Bron(nen)
		Enschede			
10:30	GCC, kamer 77	BAZ	GCC, BT	bij RID 7 mensen actief om mensen te benaderen zodat lijst vermisten kleiner gemaakt kan worden.	GCC-intern-140500-0064
10:30	GCC, kamer 77	politie	GCC, BT	Veel hitte in binnenring, dode mensen aangetroffen	GCC-intern-140500-0064
10:30	GCC, kamer 77	GGD coördinator	GCC, BT	om 9:25 uur: 8 doden geborgen, 414 gewonden, 41 in ziekenhuis, 11 Intensive Care	GCC-intern-140500-0064
11:00	stafafdeling communicatie. Politie Twente	politie Twente	hulpverleners	nieuwsbrief; bedrijfsopvangteam, gewonden, slachtoffers, bewoners en hulpverlening, catering, pers	POL-intern-140500 1100-0149
11:30	gemeentehuis	GCC	media/site-lezer	oproep aan mensen woonachtig in het rampgebied zich te melden	GEN-extern-140500 1130-0115
11:30	Enschede	GCC	media/ landelijk publiek	persbericht: 400 gewonden, 50 in ziekenhuis, de derde brandweerman geborgen,	GEN-extern-140500 1130-0115
11:30	GCC, kamer 77	brandweer	GCC, BT	13 doden, 541 personen behandeld waarvan 227 bij de centrale huisartsenpost	GCC-intern-140500-0064
11:30	gemeentehuis	GCC	media/ landelijk publiek	voor 250 à 300 mensen die niet bij familie onderdak kunnen vinden worden hotels, bungalowparken etc. gezocht	GEN-extern-140500 1130-0115
11:30	GCC, kamer 77	DMO	GCC, BT	er gaat een bericht uit naar Turkse mensen die in auto's hebben geslapen om zich te melden bij Diekmanhal	GCC-intern-140500-0064
11:30	gemeentehuis	GCC	media/ landelijk publiek	400 gewonden, 50 gewonden in het ziekenhuis	GEN-extern-140500 1130-0115
12:05	GCC, kamer 73		GCC,OT	in de Diekmanhal is dringend behoefte aan tolken voor Turken en Marokkanen. Voorlichting GCC gaat hier voor zorgen	GCC-intern-140500-0052
12:35	kamer 77 GCC	BAZ	GCC	pers vraagt om meer inzicht vermiste personen Voor het GCC is nog niet duidelijk hoeveel personen er vermist zijn	GCC-intern-140500-0064
12:35	GCC, kamer 77	Commandant Brandweer Enschede	GCC, BT	4 slachtoffers zijn brandweermannen, de familie is geïnformeerd, dit mag naar de pers	GCC-intern-140500-0064
12:35	GCC, kamer 77	DMO	GCC, BT	veel drukte bij Diekmanhal, 13:00 uur matchlijsten huisvesting (lijsten waarop "match" wordt gemaakt tussen lege woningen en zoekenden)	GCC-intern-140500-0064
12:35	GCC, kamer 77	GGD coördinator	GCC, BT	13 doden, 541 gewonden, 62 in het ziekenhuis, dit mag naar de pers	GCC-intern-140500-0064

Tijd	Plaats handeling	Van entiteit	Naar entiteit	Omschrijving gebeurtenis / toelichting	Bron(nen)
13:30	Kamer 77 GCC	Politie	GCC	nogmaals oproep aan elders vertrokken mensen zich te melden in verband met de identiteit	GCC-intern-140500-0064
14:30	GCC, kamer 77	GGD coördinator	GCC, BT	14 doden, 562 gewonden, 59 in ziekenhuis	GCC-intern-140500-0064
15:30	gemeentehuis	GCC	media/ landelijk publiek	het bedrijf V-tel biedt callcenter voor getroffen ondernemers om hun bedrijf bereikbaar te houden	GEN-extern-140500 1530-0118
15:30	gemeentehuis	GCC	media/ landelijk publiek	562 gewonden, 59 in ziekenhuis	GEN-extern-140500 1530-0118
15:30	GCC, kamer 77	BAZ	GCC, BT	aantal vermisten van 570 naar 400	GCC-intern-140500-0064
16:10	gemeentehuis	GCC	media/ landelijk publiek	de juiste telefoonnummers voor informatie over asbest en vermisten bekend gemaakt	GEN-extern-140500 1610-0116
16:15	RCC Hengelo		OT RCC	RTV Oost maakt nummer voorlichting BRW bekend. De telefoon van het crisiscentrum ligt. Brandweer neemt actie om RTV-Oost hiervan op de hoogte te stellen	RCC-intern-140500-0076
16:30	GCC, kamer 77	GGD coördinator	GCC, BT	14 doden, 577 gewonden, waarvan 58 in ziekenhuis	GCC-intern-140500-0064
17:00	Enschede	RTV Oost	bevolking Enschede	uitzending: 14 doden, 562 gewonden, 100 miljoen gulden schade, hulpverleners zijn aan het werk in de tweede ring	RTV-extern-0120
17:00	stafafdeling communicatie politie Twente	politie Twente	hulpverleners	nieuwsbrief; BOT, lijst vermisten, situatie rampgebied, asbest, bouwhekken, RIT, verkeer	POL-intern-140500 1700-0150
18:25	GCC, kamer 73		GCC, OT	in persbericht van 17:00 uur staan storende fouten over aantal geborgen slachtoffers en een foutief telefoonnummer.	GCC-intern-140500-0052
18:30	RCC, Hengelo		RCC, OT	foutief bericht met betrekking tot vermisten in pers, bron van het bericht is onduidelijk NB: bron bericht zal naar alle waarschijnlijkheid persbericht 17:00 uur zijn	RCC-intern-140500-0076
19:30	stafafdeling communicatie politie Twente	politie Twente	hulpverleners	nieuwsbrief; binnenring, vrijgeven binnenring, omvang lijst vermiste personen, verkeersplan	POL-intern-140500 1930-0151
19:30	GCC, kamer 77	BAZ	GCC, BT	het aantal vermisten is teruggebracht van 570 naar 200, maar er zijn 200 nieuwe vermisten bijgekomen	GCC-intern-140500-0064
20:45	RCC, Hengelo		RCC, OT	vastgestelde dodental op dit moment 13 of 14	RCC-intern-140500-

Tijd	Plaats handeling	Van entiteit	Naar entiteit	Omschrijving gebeurtenis / toelichting	Bron(nen)
					0076
21:30	GCC kamer 71			het eerste slachtoffer is geïdentificeerd, het RIAGG is gemobiliseerd	GEN-intern- 0201
22:47	Enschede	RTV Oost	bevolking Enschede	zoeken slachtoffers gestaakt, buitenring is uitgebreid in verband met instortingsgevaar, er liggen nog 6 mensen op intensive care.	RTV-extern-0119
23:30	RCC, Hengelo		RCC, OT	het informeren van familie na identificatie door het RIT wordt in overleg met het RIT gedaan door de politie	RCC-intern-140500-0076
00:00	15 mei				
02:00	RCC, Hengelo		RCC, OT	vermistenlijst wordt gemaakt door gemeentelijke rampenstaf	RCC-intern-150500-0077
05:00	gemeentehuis	GCC	media/ landelijk publiek	200 vermisten, verzoek aan alle inwoners uit het gebied om zich te melden	GEN-extern-150500 0500-0088
05:00	gemeentehuis	GCC	media/ landelijk publiek	15 doden, 4 brandweermannen geborgen, op dit moment zijn er nog 70 personen in Diekmanhal, 150 inwoners uit de binnenring zijn elders ondergebracht, er zijn 599 gewonden, 39 liggen er nog in het ziekenhuis.	GEN-extern-150500 0500-0088
05:00	gemeentehuis	GCC	media/ landelijk publiek	ten behoeve van alle getroffen personen en ondernemers wordt vanaf 15 mei een loket geopend voor vragen over woningen, verzekeringen asbest en dergelijke	GEN-extern-150500 0500-0088
07:00	Hilversum	RTL	landelijk publiek	nieuwsuitzending: nog altijd zo'n 200 vermisten	RTL-extern-0233 INM-intern-0235
07:30	Enschede	Tubantia	bevolking van Enschede / landelijk publiek	telefoonnummers voor vermisten/terechten vermeld: 08001100 en 0534818921	BZK-extern- 0124
07:30	Enschede	Telegraaf	landelijk publiek	klopgeluiden gehoord in de puinhopen, aldus korpschef Meijboom	BZK-extern- -0123
07:30	Enschede	Parool/Rotterdams Dagblad	landelijk publiek	15 doden, 600 gewonden, 200 vermisten	BZK-extern- -0123
07:30	Enschede	Trouw	landelijk publiek	15 doden geborgen, zoekactie naar 300 vermisten, 590 gewonden	BZK-extern- -0123
07:30	Enschede	Tubantia	bevolking van Enschede / landelijk publiek	telefoonnummers voor vermisten/terechten vermeld: 08001100 en 0534818921	BZK-extern - 0124

ONDERZOEK VUURWERKRAMP ENSCHEDE
Deelreconstructie cluster 11
Voorlichting aan bevolking op alle niveau's

1 november 2000, versie 1.2

Tijd	Plaats handeling	Van entiteit	Naar entiteit	Omschrijving gebeurtenis / toelichting	Bron(nen)
07:30	Enschede	Telegraaf/alg. dagblad	landelijk publiek	5.1.2e : de inschattingsfout van de brandweer levert onnodig veel doden en gewonden op.	BZK-extern- -0123
07:30	GCC, kamer 77	GGD coördinator	GCC, BT	15 doden, 601 behandeld, 39 ziekenhuis, 6 IC	GCC-intern-150500-0065
07:30	Enschede	Telegraaf	landelijk publiek	Kop: honderden vermist. 590 gewonden waarvan 42 ernstig, circa 300 vermist	BZK-extern- -0123
07:30	Enschede	Tubantia	bevolking van Enschede / landelijk publiek	200 vermisten en vijftien doden geborgen	BZK-extern- -0123
07:30	Enschede	Tubantia	bevolking van Enschede/ landelijk publiek	15 doden geborgen, 200 vermisten	BZK-extern - 0124
08:00	Rampterrein	RIT in NOS journaal	landelijke publiek	geborgen lichamen 15, aantal vermisten 200, 601 gewonden, 39 in ziekenhuizen, 6 op intensive care	NOS-extern-150500 0015 NOS-extern-150500-0027
08:00	Enschede	RTV Oost	bevolking Enschede	uitzending, 15 doden, 599 gewonden,	RTV-extern-0120
08:15	GCC, kamer 73		GCC, OT	alle vragen over info ramp door verwijzen naar 0800 (verwanteninformatielijn) of algemeen nummer gemeente	GCC-intern-150500-0053
09:13	GCC, kamer 73	BAZ	GCC, OT	om 10:00 uur is de namenlijst beschikbaar van personen die in de buitenring wonen	GCC-intern-150500-0053
11:00	RCC, Hengelo	voorlichting RCC	voorlichting GCC	RCC wordt overspoeld met telefoontjes van inwoners Enschede die via 0800-1100 (verwanteninformatielijn) worden door verwezen naar het RCC	RCC-intern-150500-181
11:00	RCC, Hengelo	voorlichting RCC	voorlichting GCC	aandacht gevraagd voor het feit dat informatievoorziening 0800-1100 niet optimaal verloopt	RCC-intern- -0079
11:40	GCC, kamer 77	burgemeester	GCC, BT	naar pers: streven naar onafhankelijk onderzoek, plan nazorg, het aantal vermisten is gelijk gebleven en de genomen verkeersmaatregelen	GCC-intern-150500-0065
11:40	GCC, kamer 77	burgemeester	GCC, BT	RIT bij persbijeenkomst aanwezig om toelicht te geven lijst vermisten	GCC-intern-150500-0065
12:50	gemeentehuis	GCC	media/ landelijk publiek	als mensen hun telefoonnummer willen doorschakelen naar familie of vrienden kunnen ze bellen met 0800-0402	GEN-extern-150500 1250- 0090
13:00	stafafdeling communicatie	politie Twente	hulpverleners	nieuwsbrief; vrijgeven buitenring, controle bewoners, doden en gewonden,	POL-intern-150500

ONDERZOEK VUURWERKRAMP ENSCHEDE
Deelreconstructie cluster 11
Voorlichting aan bevolking op alle niveau's

1 november 2000, versie 1.2

Tijd	Plaats handeling	Van entiteit	Naar entiteit	Omschrijving gebeurtenis / toelichting	Bron(nen)
	politie Twente			bijeenkomst BOT coördinator	1300-0153
13:40	gemeentehuis	GCC	media/ landelijk publiek	uitleg over zoeken naar vermisten	GEN-extern-150500 1340-0091
14:00	gemeentehuis	GCC	inwoners buitenring/ publiek	de buitenring van het rampterrein wordt vanaf 15:00 uur vrijgegeven voor uitsluitend bewoners, zij kunnen zich melden bij één van de zeven toegangspoorten	GCC-intern-150500 0053
16:00	Enschede	RTV Oost	bevolking Enschede	uitzending 15 doden, 601 gewonden, examens scholen, condoleanceregister geopend	RTV-extern-0120 RTV-extern-0121
17:36	2 vandaag Hilversum	EO	landelijk publiek	verslaggeefster Marjan Moolenaar: weinig hoop op overlevenden, scholieren praten na	NAA-extern-0232
20:00	Hilversum	NOS	landelijk publiek	Interview leider RIT: weinig hoop vermisten te vinden	NOS-extern-150500 0015 NOS-extern-150500-0027 NOS-extern-0037
20:01	Enschede	RTV Oost	bevolking Enschede	4 lichamen geïdentificeerd	RTV-intern-0129
20:22	Enschede	RTV Oost	bevolking Enschede	de werkzaamheden van het RIT duren tot het einde van de week	RTV-intern-0129
20:38	netwerk/netwerk nacht Hilversum	NCRV	landelijk publiek	kruisgesprek met verslaggeefster Hannie Hoekstra in Enschede over onduidelijkheid aantal vermisten	NAA-extern-0232
20:38	netwerk/netwerk nacht Hilversum	NCRV	landelijk publiek	interview met loco-burgemeester: laadcontainers, onafhankelijk onderzoek, exacte lijst vermisten, herdenkingsdienst	NAA-extern-0232
21:30	gemeentehuis	GCC	media/ landelijk publiek	lijst van vermisten wisselt sterk door grote zorgvuldigheid	GEN-extern-150500 2130-0094
21:30	gemeentehuis	GCC	media/ landelijk publiek	15 doden, 628 gewonden, 38 ziekenhuis	GEN-extern-150500 2130-0094
22:00	Enschede	RTV Oost	bevolking Enschede	melding 15 doden, meer dan 600 gewonden en meer dan 200 vermisten	RTV-extern-0120 RTV-extern-0121
22:44	NOVA Hilversum	NPS,VARA	landelijk publiek	aantal vermisten en dodelijke slachtoffers nog niet duidelijk	NAA-extern-0232
22:44	NOVA Hilversum	NPS,VARA	landelijk publiek	studio-interview met [5.1.2e] ud-leider RIT	NAA-extern-0232

ONDERZOEK VUURWERKRAMP ENSCHEDE
Deelreconstructie cluster 11
Voorlichting aan bevolking op alle niveau's

1 november 2000, versie 1.2

Tijd	Plaats handeling	Van entiteit	Naar entiteit	Omschrijving gebeurtenis / toelichting	Bron(nen)
23:40	GCC, kamer 77	voorlichting	GCC, BT	de oorzaak van de lange lijst vermisten zal door de directeur BAZ nog een keer worden toegelicht aan pers	GCC-intern-150500-0065
23:40	GCC, kamer 77	BAZ	GCC, BT	de vervuiling in de vermistenlijst is ontstaan door het 0800 nummer	GCC-intern-150500-0065
00:00	16 mei				
00:00	gemeentehuis	gemeente	media/ landelijk publiek	B&W overleg of vergunningen conform Wet Openbaarheid Bestuur (WOB) kunnen worden vrijgegeven	GEN-extern-160500 0000-0095
00:00	gemeentehuis	gemeente	media/ landelijk publiek	80 mensen nacht in Diekmanhal, uitleg over lijst vermisten, zoektocht overlevenden gaat door, 15 doden, 629 gewonden, 36 ziekenhuis, 200 vermisten	GEN-extern-160500 0000-0095
05:30	kamer 77 GCC	politie	GCC	vandaag gestart zoeken met honden: check dit voor vrijgeven aan pers	GCC-intern-160500-0066
07:00	Hilversum	RTL	landelijk publiek	nieuwsuitzending: aantal slachtoffers 16, overlijden van verslaggever 5.1.2e 5.1.2e officieel bevestigd	RTL-extern-0233 INM-intern-0235
07:19	GCC, kamer 73		GCC, OT	In de media kan worden meegedeeld dat er met speurhonden wordt gezocht naar slachtoffers	GCC-intern-160500-0054
07:30	Enschede	Trouw	landelijk publiek	kabinet en Tweede Kamer herdenken slachtoffers	BZK-extern- -0123
07:30	Enschede	Algemeen Dagblad	landelijk publiek	RIT 5.1.2e verwacht geen overlevenden meer	BZK-extern- -0123
07:30	Enschede	Algemeen Dagblad	landelijk publiek	ongeveer 500 familieleden zoeken nog, 200 vermisten	BZK-extern- -0123
07:30	Enschede	Tubantia Haagse courant	bevolking van Enschede / landelijk publiek	zoeken naar slachtoffers vordert traag, 15% van gebied doorzocht	BZK-extern - 0124
07:30	Enschede	Tubantia	bevolking van Enschede / landelijk publiek	6 van de 15 doden zijn geïdentificeerd	BZK-extern - 0124
7:30	Enschede	Tubantia	bevolking van Enschede / landelijk	Europees parlement heeft 15 mei een minuut stilte gehouden ter nagedachtenis aan de slachtoffers in Enschede	BZK-extern -0124

ONDERZOEK VUURWERKRAMP ENSCHEDE
Deelreconstructie cluster 11
Voorlichting aan bevolking op alle niveau's

1 november 2000, versie 1.2

Tijd	Plaats handeling	Van entiteit	Naar entiteit	Omschrijving gebeurtenis / toelichting	Bron(nen)
			publiek		
7:30	Enschede	Tubantia	bevolking van Enschede / landelijk publiek	zo goed als alle 220 daklozen zijn op 15 mei aan vervangende woonruimte geholpen	BZK-extern -0124
07:30	GCC, kamer 77	DMO	GCC, BT	mogelijk vandaag laatste opvang in Diekmanhal, om 10.00 uur nagetrokken	GCC-intern-160500-0066
07:30	GCC, kamer 77	RIT	GCC, BT	fluctuatie in vermistenlijst. lijst vandaag voor rechercheurs beschikbaar. RIT om 8.00 bij persconferentie[a].	GCC-intern-160500-0066
07:30	GCC, kamer 77	GGD coördinator	GCC, BT	stand van zaken om 7:00 uur: 627 gewonden, 39 in ziekenhuis	GCC-intern-160500-0066
07:30	GCC, kamer 77	burgemeester	GCC, BT	aan minister-president Kok is gemeld dat er 16 doden zijn in pers gesproken over 15. wat is het juiste getal? 15: doorgeven aan de minister president	GCC-intern-160500-0066
07:40	GCC, kamer 71			er komt nog geen lijst van vermisten vrij! *Van wie komt dit bericht? (gemeente)*	GEN-intern 0201
08:00	stafafdeling communicatie politie Twente	politie Twente	hulpverleners	nieuwsbrief; rustige nacht, doden en gewonden, verkleining binnenring, afscherming binnengebied(plat)	POL-intern-160500 0800-0155
08:00	Hilversum	NOS journaal	landelijk publiek	aantal slachtoffers opgelopen tot 16, men vreest meer slachtoffers, vermisten tussen 200 en 300.	NOS-extern-160500-0016 NOS-extern-160500-0028
09:00	brief min. BZK aan TK Den Haag	min. BZK	TK	ruim 600 gewonden, 36 opgenomen in ziekenhuis	BZK-extern-160500-0193
09:00	brief min. BZK aan TK Den Haag	min. BZK	TK	tenminste 15 doden, 4 brandweerlieden	BZK-extern-160500-0193
09:00	brief min. BZK aan TK Den Haag	min. BZK	TK	nog ongeveer 200 mensen hebben zich niet gemeld, er wordt onderzocht of daadwerkelijk sprake is van	BZK-extern-160500-0193
10:00	RCC, Hengelo		RCC, OT	RIT vraagt dringend aandacht voor een betere communicatie. Het wordt weer hectisch rondom bewoners *Wat is de aanleiding en wat wordt bedoelt met 'hectisch rondom bewoners'? (RCC, RIT)*	RCC-intern-160500-0078
10:39	NCC, Den Haag	NCC	gemeentelijke. etnische.	op 15 mei is er een informatiebijeenkomst voor allochtonen in Enschede geweest, op 16 mei volgt weer een bijeenkomst, vertalers zijn hierbij aanwezig	VWS-intern-160500-0209

ONDERZOEK VUURWERKRAMP ENSCHEDE
Deelreconstructie cluster 11
Voorlichting aan bevolking op alle niveau's

1 november 2000, versie 1.2

Tijd	Plaats handeling	Van entiteit	Naar entiteit	Omschrijving gebeurtenis / toelichting	Bron(nen)
			minderheden coördinator		
11:00	ministerieel beleidsteam NCC, Den Haag			brief aan Tweede Kamer wordt besproken: passage vermisten, allochtone bewoners in eigen taal benaderen	BZK-intern - 0190
12:00	gemeentehuis	GCC	media/ landelijk publiek	afgelopen nacht hebben 70 mensen overnacht in de Diekmanhal	GEN-extern-160500 1200-0096
13:07	middageditie Hilversum	NPS/VARA	landelijk publiek	werkzaamheden RIT: 200 vermisten, 629 gewonden, 15 doden: gesprek met de 5.1.2e	NAA-extern-0232
14:30	GCC, kamer 77	GGD coördinator	GCC, BT	16 doden, 643 gewonden, 37 in ziekenhuis, 29% terrein is schoon	GCC-intern-160500-0066
14:30	GCC, kamer 77	GGD coördinator	GCC, BT	van het gerucht dat er lichaamsdelen op vuilstort zijn gevonden is bij het beleidsteam niets bekend	GCC-intern-160500-0066
14:45	Den Haag	SMT Hengelo	VWS	Netwerk beschikt over gegevens overledenen nog voor inlichting familie, VWS meldt nooit telefonisch dat iemand is overleden	VWS-intern-160500-0209
17:00	Enschede	Parool	landelijk publiek	lijst met vermisten nog niet up to date	BZK-extern- 0124
17:00	Enschede	NRC	landelijk publiek	vermistenlijst is een gemiddelde van verschillende getallen	BZK-extern- 0124
17:00	Enschede	Parool	landelijk publiek	burgemeester houdt officiële dodental op 15, nog 200 vermisten	BZK-extern- 0124
17:30	GCC, kamer 77	BAZ	GCC, BT	nog 200 à 300 vermisten	GCC-intern-160500-0066
17:30	GCC, kamer 77	GGD coördinator	GCC, BT	16 doden, 644 gewonden, 39 personen in ziekenhuis	GCC-intern-160500-0066
19:00	stafafdeling communicatie politie Twente	politie Twente	hulpverleners	nieuwsbrief; inkrimping rampgebied, tactisch onderzoek vermisten, bewoners krijgen pasje identificatie	POL-intern-150500 1900-0157
19:30	Amsterdam	SBS	landelijk publiek	nieuwsuitzending: nog steeds 200 vermisten	SBS-extern-0234 INM-intern-0235 INM-intern-0236
20:00	Hilversum	NOS journaal		Grote onduidelijkheid over aantal vermisten 3 dagen na de ramp	NOS-extern-160500-0016 NOS-extern-160500-0028 NOS-extern-0037
20:00	Enschede	journaal		Interview met 5.1.2e RIT) "Er wordt nog steeds gezocht, aantal slachtoffers	NOS-extern-160500-

Tijd	Plaats handeling	Van entiteit	Naar entiteit	Omschrijving gebeurtenis / toelichting	Bron(nen)
				zal naar verwachting stijgen"	0016 NOS-extern-160500-0028
20:34	Netwerk Hilversum	AVRO	landelijk publiek	aantal vermisten al dagen op 200, nu zelfs 200 tot 300	NAA-extern-0232
21:35	GCC, kamer 77	GGD coördinator	GCC, BT	944 gewonden, 40 in ziekenhuis (huisartsen hebben 299 gewonden toegevoegd)	GCC-intern-160500-0066
21:35	GCC, kamer 77	politie	GCC, BT	laatste brandweerman geïdentificeerd	GCC-intern-160500-0066
21:35	GCC, kamer 77		GCC, BT	iemand hoorde op de scanner: 'zak 30 en 40', RIT heeft hierover in het NOS journaal uitleg gegeven	GCC-intern-160500-0066
22:15	Den Haag	SNT (Egideo Memeo)	VWS	melding overbelasting telefoonnummer Enschede	VWS-intern-160500-0209
22:20	Den Haag	Ambtenaar VWS (in Enschede)	VWS	overleg over overbelasting telefoonnummer Enschede	VWS-intern-160500-0209
22:30	Den Haag	voorlichting GCC	VWS	Overleg over afstemming 0800-1100 en telefoonnummer in Enschede. In Enschede komt te weinig info beschikbaar, men wil meer gegevens van een melding die bij het VWS callcenter wordt gemaakt om zo de de vermistenlijst makkelijker op te kunnen schonen.	VWS-intern-160500-0209
23:15	Den Haag		VWS	waarschijnlijk stroomlijning telefoonnummers Enschede en 08001100 *Wat wordt bedoelt met stroomlijnen? (VWS, gemeente)*	VWS-intern-160500-0209
00:00	17 mei				
02:30	V. Heekpark	burger	ME	deel kaak plus strottenhoofd gevonden door hond N.B. op 18 mei, 08:58 bleek dat het hier ging om een zwam (paddestoel)	GCC-intern-170500-0067
02:30	GCC, kamer 73		GCC, OT	stuk kaak met strottehoofd gevonden door burger, in crisisstaf is afgesproken dat dit niet actief naar buiten wordt gebracht, maar bij vragen eerlijk zijn NB zie item boven (2:30 uur)	GCC-intern-170500-0055
05:30	GCC, kamer 77	politie	GCC, BT	repatriëring gebieden 3 & 4 analoog aan vorige repatriëring: tekst aanpassen	GCC-intern-170500-0067
07:00	Den Haag		VWS	zeer rustige nacht: 33 telefoontjes op verwanteninformatielijn	VWS-intern-170500-0210
07:00	Hilversum	RTL	landelijk	aantal doden vandaag gesteld op 18, vermisten 110, niemand begrijpt waarom	RTL-extern-0233

Tijd	Plaats handeling	Van entiteit	Naar entiteit	Omschrijving gebeurtenis / toelichting	Bron(nen)
			publiek	er nog geen lijst met namen is vrijgegeven	INM-intern-0235
07:30	Enschede	Tubantia	bevolking van Enschede / landelijk publiek	vrees voor meer doden aangekondigd	BZK-extern- 0124
07:30	Enschede	Trouw	landelijk publiek	aantal vermisten blijft een raadsel, het crisisteam spreekt van 200 tot 300.	BZK-extern- 0124
07:30	Enschede	Trouw	landelijk publiek	onduidelijkheid over aantal vermisten	BZK-extern- 0124
07:30	Enschede	Tubantia	bevolking van Enschede / landelijk publiek	aankondiging herdenkingsbijeenkomst	BZK-extern- 0124
07:30	Enschede	Haagse Courant, Rotterdams Dagblad,	landelijk publiek	TK herdenkt slachtoffers	BZK-extern- 0124
07:30	Enschede	Trouw Volkskrant Rotterdam Dagblad	landelijk publiek	16 doden, 629 gewonden extra bergers ingezet	BZK-extern- 0124
08:00	GCC, kamer 77	politie	GCC, BT	de vondst van menselijke resten wordt onderzocht: 9.00 uur meer duidelijkheid dan pas naar pers, anders passief opstellen	GCC-intern-170500-0067
08:00	Enschede	Burgemeester/ GCC	landelijk publiek	verklaring burgemeester over vermisten, aantal terug van 180 naar 110, 18 lichamen geborgen, 13 geïdentificeerd	NOS-extern-180500-0018 NOS-extern-180500-0030 NOS-extern-0037
08:20	Den Haag	VWS	VWS	voorstel om telefoonnummers te centreren	VWS-intern-170500-0210
08:30	Enschede	GCC	media	persbericht: 16 mei 21:30: 16 doden, 944 gewonden, 40 in ziekenhuis, stijging door rapportages huisartsen	GEN-170500-0830-0100
10:00	stafafdeling communicatie politie Twente	politie Twente	hulpverleners	nieuwsbrief; asbest geen gezondheidsrisico's, berichten arbeidsinspectie over asbestmaatregelen	POL-intern-170500 1000-0158
14:00	Den Haag	medewerker SNT	VWS	afspraken: geen gebruik namenlijsten, geen informatie over vermissing (RIT), verdachte telefoontjes doorschakelen naar meldkamer gemeente Enschede	VWS-intern-170500-0210

Tijd	Plaats handeling	Van entiteit	Naar entiteit	Omschrijving gebeurtenis / toelichting	Bron(nen)
16:09	GCC, kamer 73		GCC, OT	morgen komt in Opsporing Verzocht een totaal verhaal over de ramp, ook in Turks en Marokkaans. Tevens aandacht voor de vermistenlijst	GCC-intern-170500-0055
16:30	Den Haag	Enschede	VWS	18-5 om 9:00 uur vergadering gepland over centraliseren telefoonnummers tot 1 telefoonnummer	VWS-intern-170500-0210
17:00	Enschede	NRC	landelijk publiek	gemeente Enschede grote moeite om juiste gegevens te verstrekken. over de vergunning zijn onjuiste gegevens verschaft en over het aantal vermisten bestaat grote onduidelijkheid	BZK-extern-0125
17:00	Enschede	parool	landelijk publiek	overzicht van vermisten is onduidelijk, Enschede versterking gekregen van 12 Amsterdamse rechercheurs en acht CID-rechercheurs om administratieve probleem op te lossen.	BZK-extern-0125
17:35	2 vandaag Hilversum	EO	landelijk publiek	groeiende lijst van vermisten na de ramp	NAA-extern- 0232
17:50	GCC, kamer 77	gemeentesecretaris	GCC, BT	het tijdstip van publicatie van de vermistenlijst wordt morgen meegedeeld aan GGD en DMO	GCC-intern-170500-0067
17:50	GCC, kamer 77	gemeentesecretaris	GCC, BT	vermistenlijst wordt 18/5 in de loop van de dag naar buiten gebracht. Uitleg waarom dit niet eerder gebeurden. Telefoonteam wordt ingeschakeld waardoor verdere opschoning van de lijst mogelijk	GCC-intern-170500-0067
17:50	GCC, kamer 77	voorlichting	GCC, BT	rouwadvertentie BRW klaar, rouwadvertentie. Gedenktocht klaar voorgelegd aan burgemeester.	GCC-intern-170500-0067
17:50	GCC, kamer 77	BAZ	GCC, BT	condoleanceregister tot zaterdag open	GCC-intern-170500-0067
17:50	GCC, kamer 77	gemeentesecretaris	GCC, BT	de namenlijst van slachtoffers wordt bekend gemaakt voorzover de families zijn ingelicht	GCC-intern-170500-0067
19:18	GCC, kamer 73	voorlichting	GCC, OT	voorlichting komt met vraag over bekend maken lijst aan Tubantia. politie zou dit hebben toegezegd.	GCC-intern-170500-0055
20:00	Hilversum	NOS journaal	landelijk publiek	toelichting RIT op procedure en werkwijze om indianenverhalen tegen te gaan	NOS-extern-180500-0018 NOS-extern-180500-0030 NOS-extern-0037
20:00	Hilversum	NOS journaal	landelijk publiek	verschil tussen aantal lijkwagens en dodelijke slachtoffers	NOS-extern-180500-0018 NOS-extern-180500-0030
20:00	Hilversum	NOS journaal	landelijk publiek	betrouwbare lijst ontbreekt, lijst teruggebracht naar 110	NOS-extern-180500-0018 NOS-extern-

Tijd	Plaats handeling	Van entiteit	Naar entiteit	Omschrijving gebeurtenis / toelichting	Bron(nen)
					180500-0030
20:33	Netwerk Hilversum	NCRV	landelijk publiek	onder Turkse gemeenschap veel vermisten	NAA-extern-0232
20:33	Netwerk Hilversum	NCRV	landelijk publiek	vermistenlijst, gemeente faalt: gesprek met familie die zich herhaaldelijk gemeld hebben, maar op lijst	NAA-extern-0232
20:33	Netwerk Hilversum	NCRV	landelijk publiek	kruisgesprek met verslaggever [redacted 5.1.2e]: lijst vermisten is inmiddels ingekort	NAA-extern-0232
21:30	GCC, kamer 77	politie	GCC, BT	laatste 5 families slachtoffers geïnformeerd: 13 namen naar buiten in plaats van 8. Voorlichting krijgt de resterende namen van pol	GCC-intern-170500-0067
21:30	GCC, kamer 77	GGD coördinator	GCC, BT	zijn namen al vrijgegeven? (burgemeester heeft inderdaad al 8 namen vrijgegeven, dit was niet de afspraak, in verband met nazorg)	GCC-intern-170500-0067
21:30	GCC, kamer 77		GCC, BT	afspraak: namen geïdentificeerde doden pas bekend als nazorg is ingeschakeld. Voor bekend maken eerst checken bij GGD	GCC-intern-170500-0067
21:30	GCC, kamer 77	loco-burgemeester	GCC, BT	lijst vermisten: politie doet voorstel wijze/tijdstip publicatie (12 uur in GCC, BT)	GCC-intern-170500-0067
21:30	GCC, kamer 77	loco-burgemeester	GCC, BT	voorlichting stemt af met RTV OOST en AVRO's Opsporing Verzocht over publicatielijst	GCC-intern-170500-0067
22:44	NOVA Hilversum	NPS/VARA	landelijk publiek	110 vermisten en 18 doden	NAA-extern-0232
22:44	NOVA Hilversum	NPS/VARA	landelijk publiek	interview met leider RIT over identificatie en vervoer in lijkwagens	NAA-extern-0232
23:00	gemeentehuis	gemeente	media/ landelijk publiek	945 gewond, 42 ziekenhuis	GEN-extern-170500 2300-0103
23:00	gemeentehuis	gemeente	media/ landelijk publiek	stand 22.30 uur 18 doden 13 geïdentificeerd zie lijst	GEN-extern-170500 2300-0103
00:00	18 mei				
00:00		Brandweer Enschede	media	persbericht over begrafenissen en crematies omgekomen collega's	BRW-extern-180500-0168
07:30	Enschede	Algemeen Dagblad	landelijk publiek	Chaos rond lijst met 110 vermisten. Vanmorgen om 9:00 uur maakt gemeente de lijst bekend. Het aantal doden staat op 18, 13 geïdentificeerd, er zijn 944 geregistreerde gewonden.	BZK-extern-0125

Tijd	Plaats handeling	Van entiteit	Naar entiteit	Omschrijving gebeurtenis / toelichting	Bron(nen)
07:30	Enschede	Algemeen Dagblad	landelijk publiek	namen van 13 slachtoffers op 17 mei bekend gemaakt	BZK-extern-0125
07:30	Enschede	Trouw	landelijk publiek	110 mensen vermist. Vandaag bekendmaking vermistenlijst.	BZK-extern-0125
07:30	Enschede	Volkskrant	landelijk publiek	drastische daling aantal vermisten tot lijst van 110	BZK-extern-0125
07:30	Enschede	Volkskant	landelijk publiek	identificatie moeizaam, maar vordert wel. Toelichting op de werkwijze en mogelijkheden van het RIT	BZK-extern-0125
07:30	Enschede	Parool	landelijk publiek	de voor de op 18 mei in de ochtend aangekondigde vrijgave van de vermistenlijst is uitgesteld door het GCC. GCC verwacht de lijst nog verder te kunnen verkorten, tot nu staan er 110 personen op de lijst.	BZK-extern-0125
08:00	GCC, kamer 77	politie	GCC, BT	lijst van vermisten 54 personen, eind van de dag beschikbaar, verantwoordelijkheid politie	GCC-intern-180500-0068
09:00	gemeentehuis	gemeente	media/ landelijk publiek	13 geïdentificeerd, 8 namen vrij, andere 5 nog niet omdat de familie nog is niet ingelicht	GEN-extern-180500 0900-0104
09:00	gemeentehuis	gemeente	media/ landelijk publiek	stand 17 mei 17.00u 18 doden.	GEN-extern-180500 0900-0104
09:00	gemeentehuis	gemeente	media/ landelijk publiek	persconferentie[4] 17/5 18.00u: lijst vermisten vandaag	GEN-extern-180500 0900-0104
09:00	gemeentehuis	gemeente	media/ landelijk publiek	945 gewonden, 32 ziekenhuis	GEN-extern-180500 0900-0104
09:00	gemeentehuis	gemeente	media/ landelijk publiek	17/5 11.00u 180 vermist, 17.00u 110 vermist	GEN-extern-180500 0900-0104
10:45	GCC, kamer 73		GCC, voorlichting	om 12:00 wordt gebied 5 vrijgegeven met wat uitzonderingen	GCC-intern-180500-0056
12:00	GCC, kamer 77		GCC, BT	om 16:00 uur mededeling aan RTV OOST dat vermistenlijst om 19:00 uur bekend wordt gemaakt. Men kan via 0800 nummer informatie doorgeven	GCC-intern-180500-0068
13:00	Hilversum	NOS journaal		burgemeester neemt eigen verantwoordelijkheid en weerlegt kritiek op brandweer: "Zijn jongens"	NOS-extern-180500-0030 NOS-extern-180500-0018

Tijd	Plaats handeling	Van entiteit	Naar entiteit	Omschrijving gebeurtenis / toelichting	Bron(nen)
					NOS-extern-0037
13:00	GCC, kamer 73		GCC, OT	om 16.00 uur wordt in persconferentie[a] meegedeeld dat er een 0800 nummer bekend wordt gemaakt voor reacties	GCC-intern-180500-0056
13:00	stafafdeling communicatie politie Twente	politie Twente	hulpverleners	nieuwsbrief; vrijgeven gebied vijf, vliegverbod, vermisten lijst vandaag openbaar, hulpactie	POL-intern-180500 1300-0161
13:07	middageditie Hilversum	NPS/VARA	landelijk publiek	onzekerheid over vermissingen: toch nog geen namenlijst, veel kritiek over informatie	NAA-extern-0232
15:30	GCC, kamer 77		GCC, BT	aankondiging in persconferentie[a] dat de vermistenlijst om 19:30 uur naar andere media gaat, de vermistenlijst is te zien via RTV OOST, NOS-teletekst en de internetsite van de gemeente Enschede	GCC-intern-180500-0068
15:30	GCC, kamer 77	GGD coördinator	GCC, BT	946 gewonden, 25 in ziekenhuis, 6 op Intensive Care	GCC-intern-180500-0068
17:00	Enschede	NRC	landelijk publiek	lijst met vermisten neemt af, beduidend minder namen dan 110	BZK-extern-0125
17:00	Enschede	NRC	landelijk publiek	RIT heeft 18 doden geborgen en 13 geïdentificeerd. De namen van 8 dode slachtoffers zijn bekendgemaakt.	BZK-extern-0125
17:35	2 vandaag Hilversum	Tros	landelijk publiek	persconferentie[a] en interview met de burgemeester over lijst vermisten	NAA-extern-0232
18:00	Hilversum	RTL	landelijk publiek	aantal vermisten 's middags minder dan 40 aan het eind van de dag terug naar 13, om 19:00 zouden namen bekend worden gemaakt	RTL-extern-0233 INM-intern-0235
18:00	stafafdeling communicatie politie Twente	politie Twente	hulpverleners	nieuwsbrief; begrafenissen brandweer, vermistenlijst ramp vanavond openbaar nummer callcenter mag pas	POL-intern-170500 1300-0159
18:00	Hilversum	NOS journaal	landelijk publiek	interview met een mevrouw die op de vermistenlijst staat	NOS-extern-180500-0030 NOS-extern-180500-0018
19:30	Amsterdam	SBS	landelijk publiek	vermisten drastisch gedaald van 110 naar 21, op persconferentie[a] korpschef 5.1.2e met uitleg over aantal doden dat eventueel nog kan dalen als blijkt dat ledematen van een lijk zijn	SBS-extern-0234 INM-intern-0235 INM-intern-0236
20:33	netwerk Hilversum	AVRO	landelijk publiek	meeste aandacht voor aantallen doden en vermisten, maar ook onderzoeken	NAA-extern-0232
21:30	GCC, kamer 77	BAZ	GCC, BT	toeloop lijst valt mee. BAZ probeert een goed beeld te krijgen van de reacties bevolking	GCC-intern-180500-0068
22:45	NOVA Hilversum	NPS/VARA	landelijk publiek	vijf dagen na ramp 21 vermisten	NAA-extern-0232
23:00	gemeentehuis	GCC	media/	het aantal vermisten is om 23:00 uur gedaald tot 13 personen, 17:30 17 doden	GEN-extern-180500

Tijd	Plaats handeling	Van entiteit	Naar entiteit	Omschrijving gebeurtenis / toelichting	Bron(nen)
			landelijk publiek	en 13 geïdentificeerd er zijn 946 gewonden van wie er nog 25 in het ziekenhuis verblijven	2300-0108
00:00	19 mei				
7:30	Enschede	Telegraaf	landelijk publiek	tienduizend mensen verwacht bij tocht van medeleven ter nagedachtenis aan de slachtoffers	BZK-extern-0125
7:30	Enschede	Alg. Dagblad	landelijk publiek	Duitse Bondsdag in Berlijn herdenkt op 18/5 de slachtoffers in Enschede	BZK-extern-0125
7:30	Enschede	Volkskrant	landelijk publiek	toelichting op achtergrond van RIT en de gehanteerde werkwijze	BZK-extern-0125
7:30	Enschede	Telegraaf	landelijk publiek	het aantal vermisten is teruggelopen tot 13.	BZK-extern-0125
7:30	Enschede	NRC	landelijk publiek	lijst vermisten gedaald tot 17	BZK-extern-0125
7:30	Enschede	NRC	landelijk publiek	946 gewonden, 17 doden, waarvan 13 geïdentificeerd en 13 vermisten	BZK-extern-0125
7:30	Enschede	NRC	landelijk publiek	tactisch leider RIT (5.1.2e , geeft toelichting op ontwikkelingen rond vermistenlijst: eerder vrijgeven had maatschappelijke onrust veroorzaakt	BZK-extern-0125
13:05	middageditie Hilversum	NPS/VARA	landelijk publiek	nog 13 namen op vermistenlijst, 17 doden	NAA-extern-0232
18:00	stafafdeling communicatie politie Twente	politie Twente	hulpverleners	nieuwsbrief; begrafenissen brandweer, vermistenlijst ramp vanavond openbaar nummer callcenter mag pas	POL-intern-170500 1300-0159
19:00	Enschede	GCC	media/ landelijk publiek	vermisten gedaald tot 10	GEN-extern-190500-1900-109
21:46	GCC, kamer 73		GCC, OT	vrijgeven namen overledenen gebeurt pas maandagochtend	GCC-intern-190500-0057
22:00	GCC, kamer 77	RIT	GCC, BT	naar buiten toe berichten dat RIT t/m maandag bezig is met de berging van slachtoffers	GCC-intern-190500-0069
00:00	20 mei				
08:00	Hilversum	NOS	landelijk publiek	16 geïdentificeerde slachtoffers en 6 vermisten	NOS-extern-200500-0032 NOS-extern-200500-0020
11:00	GCC, kamer 77	RIT	GCC, BT	16 slachtoffers geborgen + identiteit vastgesteld + familie ingelicht. namen	GCC-intern-200500-

Tijd	Plaats handeling	Van entiteit	Naar entiteit	Omschrijving gebeurtenis / toelichting	Bron(nen)
				mogen bekend worden.	0070
11:00	GCC, kamer 77	politie	GCC, BT	betreurenswaardig incident. fam X. Zij hebben aangeven dat er vermiste kinderen in een kelder zouden zitten	GCC-intern-200500-0070
11:00	GCC, kamer 77	BAZ	GCC, BT	wordt gewerkt aan een actuele adressenlijst slachtoffers. gemeentesecretaris wil protocol om de lijst up to daten	GCC-intern-200500-0070
11:37	GCC, kamer 73	AC	GCC, OT	informatienummer 0800 verwijst door naar de politie	GCC-intern-200500-0058
13:32	GCC, kamer 73		GCC, OT	dringend verzoek, (via voorlichter) dat familie nabestaande op 21 mei geen pers bij begrafenis willen	GCC-intern-200500-0058
17:00	Enschede	GCC	media/ landelijk publiek	op de voor de stille tocht speciaal opengestelde SOS hulplijn zijn 1300 telefoontjes binnen gekomen voor psychosociale hulpverlening	GEN-extern-200500 1700-0110
17:00	Enschede	GCC	media/ landelijk publiek	er zijn 16 doden geborgen en allemaal geïdentificeerd, er zijn nog 5 vermisten	GEN-extern-200500 1700-0110
00:00	21 mei				
08:00	Hilversum	NOS	landelijk publiek	journaaluitzending: bekendmaking 17 geïdentificeerde doden	NOS-extern-210500-0033 NOS-extern-210500-0021 NAA-extern-0232
17:00	gemeentehuis	gemeente	media/ landelijk publiek	17 doden door sterfgeval in ziekenhuis (naam genoemd), het aantal vermisten is van 7 naar 5 teruggebracht, hierover wordt een uitleg geven	GEN-extern-210500 1700-0111
00:00	22 mei				
07:30	Enschede	Trouw	landelijk publiek	dodental opgelopen tot 17, alle doden zijn geïdentificeerd. Totaal zijn er 946 geregistreerde gewonden.	BZK-extern-0125
07:30	Enschede	Trouw	landelijk publiek	het RIT heeft waarschijnlijk tot en met 24/5 nodig om werkzaamheden te voltooien.	BZK-extern-0125
08:54	Kamer 73		GCC, OT	stand van zaken: 18 doden, 4 vermisten, nog 3 personen vermist	GCC-intern-220500-0060
09:00	GCC, kamer 75	burgemeester	GCC, BT	sommige mensen vragen door wie ze zijn gered en andere vragen wat er is gebeurd met de mensen die zij hebben gered. Hier aan wordt gewerkt door voorlichting GCC	GCC-intern-220500-0072

Tijd	Plaats handeling	Van entiteit	Naar entiteit	Omschrijving gebeurtenis / toelichting	Bron(nen)
09:00	GCC, kamer 75	DMO	GCC, BT	het IAC is geopend. er zijn zeer emotionele reacties, een en ander kan in goede banen worden geleid door antwoord te geven op vragen De vragen zijn in het kader van de overdracht genoteerd in overdrachtsdocumenten.	GCC-intern-220500-0072
10:00	Kamer 73	RIT (via politie)	GCC, OT	RIT zal op 23/5 om 14:00 uur haar werkzaamheden afronden, bewoners krijgen dan mogelijkheid om het rampgebied in busjes te bezoeken	GCC-intern-220500-0060
16:00	Hilversum	NOS journaal	landelijk publiek	18 geïdentificeerde slachtoffers en 4 vermisten	NOS-extern-220500-0022 NOS-extern-220500-0034
17:00	Enschede	GCC	media/ landelijk publiek	1 extra dode geïdentificeerd, deze persoon stond op de vermistenlijst die hiermee is teruggebracht tot 4, 946 gewonden, 4 in ziekenhuis	GEN-extern-220500 1700-112
00:00	23 mei				
7:30	Enschede	Telegraaf / Alg. dagblad	landelijk publiek	Dodental gestegen tot 18, 4 vermisten	BZK-extern-0125
10:14	kamer 73	leider RIT	GCC, OT	aantal vermisten officieel 3, contact opnemen met familie om als vermist op te geven	GCC-intern-230500-0061
18:00	Enschede	GCC	media	persbericht: geen wijziging in dodental, 4 vermisten, 947 gewonden, 1 nieuw opgenomen	GEN-230500 1800-0113
00:00	24 mei				
08:00	Hilversum	NOS	landelijk publiek	journaaluitzending: RIT gereed en beëindigt de werkzaamheden, 18 doden en 3 vermisten	NOS-extern-240500-0024 NOS-extern-240500-0036
09:00	GCC, kamer 73	burgemeester	GCC, BT	onderwerpen persconferentie[3] 12:00 uur: het uur U; RIT; stopzetten berging	GCC-intern-240500-0074
09:00	GCC, kamer 73	RIT	GCC, BT	er wordt nog op 1 plaats gecheckt. vier personen worden nog vermist, aan 1 daarvan wordt getwijfeld.	GCC-intern-240500-0074
09:00	GCC, kamer 73	burgemeester	GCC, BT	vanmiddag om 14:00 uur wordt gestopt met de berging	GCC-intern-240500-0074
09:00	GCC, kamer 73	communicatie	GCC, BT	familie van vermisten moeten op de hoogte worden gesteld dat de bergingswerkzaamheden worden stopgezet	GCC-intern-240500-0074
16:00	gemeentehuis	gemeente	media/ landelijk	de werkzaamheden van het RIT zijn beëindigd: totaal 18 doden, waarvan 17 geïdentificeerde op het rampterrein, 1 slachtoffer overleden in het ziekenhuis,	GEN-extern-240500 1600-0114

Tijd	Plaats handeling	Van entiteit	Naar entiteit	Omschrijving gebeurtenis / toelichting	Bron(nen)
			publiek	het aantal vermisten is teruggebracht naar 3, 1 persoon stond onterecht op de lijst	

Gevaarlijke stoffen

Gevaarlijke stoffen

Tijd	Plaats handeling	Van entiteit	Naar entiteit	Omschrijving gebeurtenis / toelichting	Bron(nen)
00:00	13 mei				
17:40	RCC, Hengelo		RCC	milieudeskundigen van het RCC gaan op pad om metingen te verrichten	RCC-intern-130500-0145
19:09	NCC, Den Haag	NCC	VROM	verzoek om berekening gevaarzetting ammoniaktank	NCC-intern-0187
19:35	GCC, kamer 77	Commandant Brandweer Enschede	GCC, BT	geen gevaar voor ammoniak	GCC-intern-130500-0063
23:30	GCC, kamer 77	politie	GCC, BT	mogelijke gevaarlijke stoffen leveren geen gevaar op	GCC-intern-130500-0063
23:49	Enschede	RTV oost	publiek	burgemeester verklaart: geen giftige stoffen	RTV-extern-0119
00:00	14 mei				
03:30			RCC, OT	er wordt gesproken over de aanwezigheid van asbest, er zijn reeds monsters genomen	RCC-intern-140500-0076
07:30	Enschede	Tubantia	bevolking van Enschede / landelijk publiek	burgemeester Dros van Delden heeft gemeld dat er geen gevaarlijke stoffen in Delden zijn neergekomen	BZK-extern- -0123
08:00	Enschede	GCC	media/ landelijk publiek	neerslag wordt op milieuaspecten onderzocht	GEN-extern-140500 0800-0085
09:00	RCC, Hengelo	voorlichting	RCC, OT	er zijn extra voorlichters opgeroepen, die naar het rampgebied gaan	RCC-intern-140500-0076
11:30	GCC, kamer 77	brandweer	GCC, BT	vóór 12:00 uur scan gevaar Grolsch	GCC-intern-140500-0064
11:30	GCC, kamer 77	brandweer	GCC, BT	veel asbest in de wijk (niet duidelijk is wat de precies wordt bedoelt met 'de wijk')	GCC-intern-140500-0064
11:30	GCC, kamer 77	brandweer	GCC, BT	er zijn geen dampen vrijgekomen	GCC-intern-140500-0064
12:30	RCC, Hengelo	coördinerend burgemeester	RCC, OT	met betrekking tot de asbestproblematiek is een plan van aanpak en een persbericht opgemaakt	RCC-intern-140500-0076

Tijd	Plaats handeling	Van entiteit	Naar entiteit	Omschrijving gebeurtenis / toelichting	Bron(nen)
12:35	GCC, kamer 77	Commandant Brandweer Enschede	GCC, BT	er is een plan in de maak voor het onderzoek naar asbest. Dit mag niet naar de pers worden gecommuniceerd	GCC-intern-140500-0064
12:55	GCC, kamer 73		GCC,OT	als er met kapjes (asbest) op de binnenring wordt gewerkt dan eerst een persbericht uit om mogelijke onrust bij de bevolking te voorkomen	GCC-intern-140500-0052
13:30	GCC, kamer 77	wethouder	GCC, BT	RCC meldt hoge concentraties asbest ook in Hengelo/Delden; binnen/buitenste ring beschermen, er wordt al gewerkt met kapjes	GCC-intern-140500-0064
13:47	Enschede	GCC	media/ landelijk publiek	asbest aangetroffen in de wijken Zeggelt, Deppenbroek, Bolhaar	GEN-extern-140500 1347-0086
13:47	Enschede	GCC	media/ landelijk publiek	in verband met aangetroffen asbest moeten bewoners kleding wassen, stofvorming voorkomen dus niet vegen (of nat)	GEN-extern-140500 1347-0086
13:47	Enschede	GCC	media/ landelijk publiek	onderzoek naar asbest in de regio gaande: aan bewoners wordt geadviseerd niet te vegen	GEN-extern-140500 1347-0086
13:50	GCC, kamer 77 GCC	RCC		fax RCC: groot gebied verhoogde asbestconcentratie., Enschede-Noord, Hengelo, Delden tot aan Nijverdal	GCC-intern-140500-0064
14:00	RCC Hengelo	RCC	media/ landelijk publiek	perscommuniqué inzake asbest verspreid: er bestaat kans dat asbest zich heeft verspreid	RCC-intern- - 0079/ RCC-extern-140500-0177
14:10	GCC, kamer 73		GCC,OT	in verband met mogelijk asbestgevaar kunnen mensen tot nader order niet terug in hun woonwijk(binnen- en buitenring)	GCC-intern-140500-0052
14:15		burgemeester	burgers	asbest vrijgekomen, gedragen kleding wassen, niet vegen, indien nodig natspuiten	Telegraaf
14:16	Enschede	RTV Oost	bevolking Enschede	burgemeester waarschuwt voor vrijgekomen asbest	RTV-extern-0119
14:30	GCC, kamer 77	Commandant Brandweer Enschede	GCC, BT	nadere meting binnenste/buitenste ring: hoeveelheid asbest beperkt, nader informatie volgt	GCC-intern-140500-0064
15:30	gemeentehuis	GCC	media/ landelijk publiek	er wordt onderzocht of de buitenring kan worden vrijgegeven (asbest) , verder dezelfde asbest info als 13:47 uur	GEN-extern-140500 1530-0118
15:30	GCC, kamer 77	gemeentesecretaris	GCC, BT	in het rampgebied is asbest aangetroffen	GCC-intern-140500-0064

Tijd	Plaats handeling	Van entiteit	Naar entiteit	Omschrijving gebeurtenis / toelichting	Bron(nen)
15:30	GCC, kamer 77		GCC, BT	vragen over asbest: de asbest komt niet van Grolsch, maar uit oude woningen	GCC-intern-140500-0064
15:31	NCC, Den Haag	PCC	NCC	perscommuniqué asbest	NCC-intern- 0187
15:50			CTPI	asbest aangetroffen op plaats van het incident	GCC-intern-140500-0064
16:00	RCC, Hengelo	voorlichting	NRC en Tubantia	perscontact over risico's Koningin in verband met asbest: het betrof een gecontroleerd bezoek	RCC-intern- -0079
16:00	Hilversum	NOS journaal	landelijk publiek	bijna 22 uur na de explosie blijkt dat er asbest is vrijgekomen op meer dan 500 m. van de rampplek	NOS-extern-140500-0014 NOS-extern-
16:15	RCC, Hengelo	chemisch adviseur	RCC, OT	asbest ligt vooralsnog in de binnenste ring, rest wordt nog onderzocht, nieuw persbericht wordt gemaakt en verzonden na inhoudelijke controle door het RIVM	RCC-intern-140500-0076
17:30	GCC, kamer 77	plv. commandant. Brandweer Enschede	GCC, BT	rapport over asbest opgesteld en naar buiten gebracht	GCC-intern-140500-0064
18:00	Hilversum	NOS	landelijk publiek	journaaluitzending: shots van hulpverleners met mondkapje, bewoners vinden dat ze te laat zijn gewaarschuwd	NOS-extern-140500-0014 NOS-extern-140500-0026 NAA-extern-0232
19:00	RCC, Hengelo	voorlichting	media/ landelijk publiek	persbericht onderzoek asbest verspreid: geen asbest in buitenring en gebieden daarbuiten	RCC-intern- -0079
19:05	persbericht asbest RCC, Hengelo	voorlichting	RTL, Radio 1, RTV Oost en Tubantia	toelichting op persbericht RCC dat om 19:00 uur is uitgegeven	RCC-intern- -0079
20:07	Enschede	RTV Oost	publiek	geen asbest buiten rampgebied aangetroffen	RTV-extern-0119
21:30	GCC, kamer 77	DMO	GCC, BT	telefonische informatielijn DMO stoppen, vanaf 15/5 9:00 uur 1 loket voor diensten (DMO/BAZ/BMD), opnemen in persbericht	GCC-intern-140500-0064
21:30	GCC, kamer 77	GGD coördinator	GCC, BT	RCC vraagt aan GCC het bericht over asbestrisico's breder te verspreiden *Om welk bericht gaat het hier? (gemeente, GGD)*	GCC-intern-140500-0064
23:30	GCC, kamer 77 GCC	brandweer	GCC, BT	door de brand bij Grolsch is zoutzuur vrij gekomen, er zijn metingen verricht, verder geen bijzonderheden bekend, dit mag niet naar de pers	GCC-intern-140500-0064
00:00	15 mei				

Tijd	Plaats handeling	Van entiteit	Naar entiteit	Omschrijving gebeurtenis / toelichting	Bron(nen)
05:00	gemeentehuis	gemeente	media/ landelijk publiek	asbest alleen aangetroffen in binnenste ring, adviezen aan bewoners omgeving (buitenring) ingetrokken	GEN-extern-150500 0500-0088
07:30	Enschede	Telegraaf	media/ landelijk publiek	volgens het RIVM vormt de asbest geen gevaar, deze is uitsluitend gevonden op de plaats van de ontploffing	BZK-extern- -0123
07:30	Enschede	Tubantia	media/ landelijk publiek	in tegenstelling tot uitspraken van de burgemeester op zondag 14 mei, blijkt uit RIVM onderzoek dat er geen asbest buiten het rampgebied is vrijgekomen	BZK-extern- 0124
08:00	Hilversum	NOS journaal	landelijk publiek	ME met mondkapjes in verband met gevaarlijke stoffen?	NOS-extern-150500 0015 NOS-extern-150500-0027
08:45	RCC, Hengelo	voorlichting RCC	voorlichting GCC	aandacht gevraagd voor asbestvoorlichting aan terugkerende bewoners	RCC-intern- -0079
08:45	RCC, Hengelo	voorlichting RCC	voorlichting GCC	aangedrongen wordt op het vervaardigen van een asbest-journaal	RCC-intern- -0079
09:00	RCC, Hengelo	Regionale brandweer	RCC, OT	terugkerende bewoners die in de loop van de dag de buitenring betreden, krijgen een protocol uitgereikt	RCC-intern-150500-0077
11:40	GCC, kamer 77	burgemeester	GCC	uit het driehoeksoverleg: bij de persbijeenkomst worden meer technische details naar buiten gebracht: dit betekent dat naast het bestuur ook enkele mensen van het Operationeel Team aanwezig zijn	GCC-intern-150500-0065
12:00	RCC	voorlichting RCC	voorlichting GCC	geen asbest geconstateerd buiten Enschede dus heeft het RCC geen actieve rol meer in het asbestverhaal	RCC-intern-150500-184
13:00	RCC, Hengelo	voorlichting RCC	voorlichting GCC	aangekondigd wordt dat RCC het GCC zal adviseren over voorlichting aan bewoners over asbest nazorg	RCC-intern- -0079
16:00	RCC, Hengelo	voorlichting RCC	voorlichting GCC	gevraagd wordt informatievoorziening over asbest nazorg ter hand te nemen	RCC-intern- -0079
16:30	RCC, Hengelo	voorlichting RCC	voorlichting GCC	afspraak tussen GCC en RCC is dat de verdere afwikkeling van het asbestverhaal door het GCC gebeurd	RCC-intern-150500-0185
17:00	Enschede	NRC	landelijk publiek	RIVM trekt zondagavond waarschuwing van crisisteam met betrekking tot asbest van zondagmiddag in	BZK-extern- -0123
17:00	Enschede	NRC	landelijk publiek	onduidelijkheid over neerslag van asbest, het ministerie van VROM kan geen mededelingen doen over asbest of andere gevaarlijke stoffen	BZK-extern- -0123
17:15	Enschede	GCC	media/	terugkerende bewoners uit de buitenring krijgen informatie over asbest bij	GEN-extern-150500

Tijd	Plaats handeling	Van entiteit	Naar entiteit	Omschrijving gebeurtenis / toelichting	Bron(nen)
			landelijk publiek	terugkomst	1715-0092
18:10	GCC k 71			de rit door het rampgebied (met busjes) in verband met asbest gevaar afgeblazen *Wie heeft dit gecommuniceerd? (gemeente)*	GEN-intern- 0201
00:00	16 mei				
05:30	vergunning-informatie GCC, kamer 77		GCC, BT	afwezigheid magnesium niet correct is, dubbelcheck BMD/BRW. vanuit eigen regie naar pers	GCC-intern-160500-0066
07:30	GCC, kamer 77	burgemeester	GCC, BT	gisteren heeft het GCC het RCC overruled inzake bezoek in busjes aan binnenste ring: waarom elk uur andere informatie over asbest? De brandweer zoekt dit uit	GCC-intern-160500-0066
09:00	brief min. BZK aan TK TK	min. BZK	TK	metingen door het RIVM in opdracht van het ministerie van VROM, veegmonsters en rookmonsters, zware metalen lichte verhoging	BZK-extern-160500-0193
11:00	ministerieel beleidsteam NCC, Den Haag			passage over asbest in brief aan Tweede Kamer verplaatsen: geen hoofdprobleem	BZK-intern -0190
13:00	RCC, Hengelo	voorlichting RCC	voorlichting GCC	het RCC vraagt het GCC aandacht te schenken aan publieksinformatie over milieuaspecten bij schoonmaken van de woningen	RCC-intern- -0079
15:30			RCC, OT	asbest problematiek voor nazorg is een actiepunt voor de GGD	RCC-intern-160500-0078
17:30	GCC, kamer 77	BMD	GCC, BT	regionale brandweer onderzoekt asbest in vrijgegeven gebieden	GCC-intern-160500-0066
19:48	GCC, kamer 73		GCC, OT	in algemene bewoordingen komt er een bulletin voor alle hulpverleningsdiensten met info over gezondheidsrisico's ten aanzien van asbest	GCC-intern-160500-0054
21:35	GCC, kamer 77	GCC	landelijk publiek/ hulpverleners	persbericht met conclusies dat er geen gezondheidsrisico's bestaan	GCC-intern-160500-0066
21:35	GCC, kamer 77	TNO/MEP	GCC, BT	onderzoek asbest RCC door RIVM: het asbestgevaar is verwaarloosbaar, geldt ook voor zware metalen, geen gezondheidsrisico's	GCC-intern-160500-0066
22:00	Hilversum	NOS journaal	landelijk publiek	gevaar voor asbestverspreiding	NOS-extern-160500-0016 NOS-extern-160500-0028
00:00	17 mei				

Tijd	Plaats handeling	Van entiteit	Naar entiteit	Omschrijving gebeurtenis / toelichting	Bron(nen)
05:30	GCC, kamer 77	voorlichting GCC	GCC, BT	brief burgers gemaakt over asbest *Wat is de inhoud van deze brief, aan welke doelgroep is de brief gericht en hoe is deze verspreid? (gemeente)*	GCC-intern-170500-0067
08:00	GCC, kamer 77	wethouder	GCC, BT	herziene versie info gevaarlijk stoffen in de maak: 9:00 uur klaar in verband met persconferentie[a]	GCC-intern-170500-0067
13:08	middageditie Hilversum	NPS/VARA	landelijk publiek	er is asbest en mogelijk ook cadmium vrijgekomen: is er behoefte aan gezondheidsonderzoek?	NAA-extern-0232
16:30	gemeentehuis	GCC	media/ landelijk publiek	uit de oude woningen kan asbest zijn vrijgekomen, er is geen asbest gemeten in buitenring rampgebied, info over in welke woningen asbest voorkomt bij woningcorporatie	GEN-extern-170500 1630-0102
00:00	18 mei				
12:20	GCC, kamer 73	hulpverlener	GCC, OT	hulpverlener meldt dat mensen bellen omdat er nog steeds asbest ligt	GCC-intern-180500-0056
19:30	Amsterdam	SBS	landelijk publiek	mensen van het RIT blijken onvoldoende beschermd te werken, aldus politiebond en Arbeidsinspectie, er worden geen of verkeerde kapjes gebruikt	SBS-extern-0234 INM-intern-0235 INM- intern-0236
21:30	GCC, kamer 77	voorlichting	GCC, BT	voorlichting overlegt met deskundige, op 19/5 voorstel klaar. Zoeken naar goed moment voor publicatie *Om welk voorstel gaat het hier exact? (gemeente)*	GCC-intern-180500-0068
21:30	GCC, kamer 77	BMD	GCC, BT	als er geen asbest meer ligt, krijgen mensen gelegenheid op plek te kijken, daarna wordt gestart met ruimen, hierover moet goed gecommuniceerd worden	GCC-intern-180500-0068
00:00	19 mei				
08:00	GCC, kamer 77	loco-burgemeester	GCC, BT	lijn persbericht asbest: momentopname, nieuwe situaties door werkzaamheden	GCC-intern-190500-0069
08:00	GCC, kamer 77	politie	GCC, BT	ME draagt in veilig verklaard gebied geen mondkapjes om mensen niet te verontrusten	GCC-intern-190500-0069
12:00	GCC, kamer 77		GCC, BT	brief Arbeidsinspectie over mondkapjes in media: als we uit voorzorg extra beschermende maatregelen nemen is de vraag waarom we niet eerder dit besluit hebben genomen	GCC-intern-190500-0069
12:00	GCC, kamer 77	gemeentesecretaris	GCC, BT	voorlichting, BMD, pol, BRW en GGD overleggen vooraf voordat brief over voorzorgsmaatregel asbest naar buiten gaat	GCC-intern-190500-0069

Tijd	Plaats handeling	Van entiteit	Naar entiteit	Omschrijving gebeurtenis / toelichting	Bron(nen)
18:00	Hilversum	NOS	landelijk publiek	journaaluitzending: aankondiging inrichting gezondheidscentrum in Enschede; hoogleraar sociale geneeskunde E. Roscam Abbing aan het woord	NOS-extern-100500-0019 NOS-extern-190500-0031 NOS-extern-0037 NAA-extern-0232
22:00	GCC, kamer 77	voorlichting GCC	GCC, BT	concepttekst reactie Arbeidsinspectie en asbest: wat we naar buiten brengen moet weloverwogen zijn in overleg met het beleidsteam, de tekst wordt daarom niet vastgesteld	GCC-intern-190500-0069
00:00	20 mei				
11:00	GCC, kamer 77		GCC, BT	pers blijft terugkomen op asbest: Arbeidsinspectie stelt uit voorzorg zwaardere bescherming voor. er zijn geen argumenten dus wordt huidige regime gehandhaafd, meer maatregelen zorgen wellicht voor onrust	GCC-intern-200500-0070
11:00	GCC, kamer 77	voorlichting GCC	GCC, BT	besluit over asbest: persbericht wordt aangepast op verzoek van de brandweer, daarna circuleren, maar wordt nog niet verspreid	GCC-intern-200500-0070
15:15	GCC, kamer 73		GCC, OT	informatiebrief gekregen voor hulpverleners over asbest. brief verspreiden als nieuwsbrief *Is deze nieuwsbrief verspreid? (gemeente)*	GCC-intern-200500-0058
00:00	21 mei				
00:00	22 mei				
09:00	Regionale Brandweer Twente	Woordvoerder Regionale Brandweer Twente	GCC	er moeten door het GCC permanent Personal Air Sampling (PAS)-metingen worden uitgevoerd, onduidelijk of dat nu gebeurd advies: regie werkzaamheden. moet bij bouw- en milieudienst liggen, 1 manager inclusief voorlichtingskanten geen duidelijke regie over wat in rampgebied gebeurd, veiligheid RIT mensen; wie regie? bij deskundigen die ter plekke zijn geweest bestaat de indruk dat niet alles volgens de regels gebeurd	BRW-220500-0226
09:10	GCC, kamer 73		GCC, OT	het is op dit moment onduidelijkheid waar de grenzen van het asbestgebied lopen, men probeert een actuele kaart te krijgen	GCC-intern-220500-0060
11:18	GCC, kamer 73		GCC, OT	BMD heeft in kaart gebracht welke gebieden asbestverdacht zijn en de delen die preventief vastgelegd zijn	GCC-intern-220500-0060

Tijd	Plaats handeling	Van entiteit	Naar entiteit	Omschrijving gebeurtenis / toelichting	Bron(nen)
00:00	23 mei				
11:45	GCC, kamer 73	GCC, OT	BMD	uitslag asbest onderzoek moet duidelijk worden	GCC-intern-230500-0061
11:58	GCC, kamer 73	BMD	GCC, OT	CTPI is asbestvrij	GCC-intern-230500-0061
15:00	interdepartementaal beleidsteam NCC-BZK			over asbestmetingen dient een heldere tekst te komen in brief naar de Tweede Kamer, BZK verzorgt communicatie en voorstel	BZK-intern- 0190
16:00	GCC, kamer 73		GCC, BT	bewoners die morgen in het binnengebied komen krijgen een briefje waarop staat wat zij wel en niet mogen en aan welke eventuele andere voorwaarden zij zich moeten houden. Dit briefje wordt morgen ter goedkeuring aan de burgemeester voorgelegd.	GCC-intern-230500-0073
16:00	GCC, kamer 77	GCC	GCC, BT	burgemeester wil niets weten van beschermende maatregelen: gebied is toch veilig?!	GEN-intern-230500-0225
00:00	24 mei				
08:10	GCC, kamer 73		GCC, OT	cameraploeg is onbeschermd tegen asbest in het rampgebied aan het filmen, pakken ter beschikking gesteld	GCC-intern-240500-0062
11:00	Arbeidsinspectie dwingt beschermende maatregelen te nemen bij rondrit GCC, kamer 73	burgemeester	GCC, BT	mensen krijgen vanmiddag: mondkapjes; beschermende overalls en schoensloffen tijdens rondrit	GCC-intern-240500-0074
16:00	Enschede	GCC	media/ landelijk publiek	asbestgevaar bij bezoek verwaarloosbaar	GEN-extern-240500 1600-0114
16:00	gemeentehuis	GCC	media/ landelijk publiek	toch maatregelen vanwege arbo en geen onderscheid met bewoners	GEN-extern-240500 1600-0114

Huisvesting, opvang en materiële ondersteuning

Huisvesting, opvang en materiële ondersteuning

Tijd	Plaats handeling	Van entiteit	Naar entiteit	Omschrijving gebeurtenis / toelichting	Bron(nen)
00:00	**13 mei**				
18:00	Hilversum	RTL	landelijk publiek	televisieregistratie in de Diekmanhal	RTL-extern-0233 INM-intern-0235
18:41	Amsterdam	SBS	landelijk publiek	beelden van de Diekmanhal	SBS-extern-0234 INM-intern-0235 INM-intern-0236
18:25	GCC kamer 71			opening Diekmanhal opvangplaats voor slachtoffers	GEN-intern- 0201
19:10	RCC, Hengelo			opvang slachtoffers en familie geregeld te Enschede in Dish-hotel	RCC-intern-130500-0075
19:10	RCC, Hengelo			Hangar 9 vliegbasis Twente ingericht als aula	RCC-intern-130500-0075
19:35	GCC, kamer 77	loco-burgemeester	GCC, BT	contact gehad met Chief Operations Division Vliegveld: opvangcapaciteit loopt vol, andere accommodatie?	GCC-intern-130500-0063
20:50	GCC, kamer 77	DMO	GCC, BT	de opvang van slachtoffers is op dit moment goed geregeld	GCC-intern-130500-0063
20:55	GCC kamer 71	GCC, voorlichting	GCC	Er is vraag naar meer informatienummers en wanneer men het gebied in kan door overbelaste telefoonlijnen en afdeling communicatie, een gebrek aan en tegenstrijdige informatie	GEN-intern- 0201
21:00	RCC Hengelo		GCC, BT	foutief bericht in pers over aula: het bericht door de pers omtrent Hangar 9 is rechtgezet	RCC-intern-130500-0075
21:05	GCC kamer 71		GCC	vraag om tolken in Diekmanhal; geregeld via Tolkencentrum: de tolken zijn onderweg	GEN-intern- 0201
21:21	Den Haag		VWS	mensen melden dat ze straat niet in mogen terwijl deze niet bekend is als onderdeel van het rampgebied	VWS-intern-130500-0206
21:30	GCC, kamer 77	politie	GCC, BT	identificatie doden gebeurd op rampplek, daarna worden lichamen overgebracht naar hangar 9	GCC-intern-130500-0063
22:00	Hilversum	NOS	landelijk publiek	shots van opvang van de mensen in de Diekmanhal	NOS-extern-130500-0013 NOS-extern-130500-0025 NAA-

Tijd	Plaats handeling	Van entiteit	Naar entiteit	Omschrijving gebeurtenis / toelichting	Bron(nen)
					extern-0232
22:00	RCC, Hengelo		RCC	mensen die geen huis meer hebben worden verwezen naar de Diekmanhal	RCC-intern-130500-0075
22:15	GCC kamer 71	burgemeester	GCC	hoeveel mensen in Diekmanhal? 250 doorgegeven door hoofd opvangzorg aan coordinator Opvang en verzorging en directeur DMO	GEN-intern- 0201
23:00	GCC kamer 71		GCC	politie (voor de ordehandhaving) en voorlichter (ten behoeve van een heldere uniforme informatievoorziening, rechtstreeks aan getroffenen) naar Diekmanhal gestuurd	GEN-intern- 0201
23:20	GCC, kamer 73	hoofd voorlichting gemeente Enschede	GCC, OT	telefoontje wethouder : mensen die buiten het afgezette gebied wonen mogen ook niet terug naar hun woning	GCC-intern-130500-0051
00:00	14 mei				
00:30	kamer 77 GCC	DMO	GCC, BT	morgen vanaf 08:00 Stadsbank Oost open voor verstrekken voorschot	GCC-intern-140500-006
00:30	GCC, kamer 77	hoofd voorlichting gemeente Enschede	GCC, BT	pers vraagt alsmaar om de Diekmanhal te mogen betreden	GCC-intern-140500-0064
02:28	Enschede	RTV Oost	bevolking Enschede	aan slachtoffers met open wonden wordt een oproep gedaan een tetanusprik te halen in het ziekenhuis	RTV-extern-0119
07:00	GCC, kamer 77	GGD coördinator	GCC, BT	huisartsen en apothekers zijn geactiveerd om verloren medicatie van slachtoffers te verstrekken	GCC-intern-140500-0064
07:00	GCC, kamer 77	MDO	GCC, BT	doel: eind middag iedereen uit Diekmanhal naar ordentelijk onderkomen	GCC-intern-140500-0064
07:00	GCC, kamer 77	plv. commandant Gemeentelijke brandweer	GCC, BT	wordt gewerkt aan inventarisatie onbewoonbare huizen	GCC-intern-140500-0064
07:30	Enschede	Tubantia	bevolking van Enschede / landelijk	overleg tussen gemeente en verzekeraars om aparte telefoonlijnen open te stellen	BZK-extern-0123

Tijd	Plaats handeling	Van entiteit	Naar entiteit	Omschrijving gebeurtenis / toelichting	Bron(nen)
			publiek		
08:00	Enschede	GCC	media/ landelijk publiek	381 mensen hebben de nacht doorgebracht in de Diekmanhal, 2000 mensen geëvacueerd	GEN-extern-140500 0800-0085
09:00	Hilversum	NOS journaal	landelijk publiek	400 huizen verwoest en 1000 beschadigd.	NOS-extern-140500-0014 NOS-extern-140500-0026
09:30	kamer 77 GCC	DMO	GCC, BT	match aan het maken met aanbod (200) huisvesting en behoefte (300)	GCC-intern-140500-0064
09:30	kamer 77 GCC	BMD	GCC, BT	vanaf 15 mei in persoon schade melden bij DMO, verzekeringsmensen zijn daar ook bij	GCC-intern-140500-0064
11:30	Enschede	GCC	media/ landelijk publiek	voor 250 à 300 mensen wordt onderdak gezocht in hotels etc. omdat zij niet bij familie of vrienden terecht kunnen	GEN-extern-140500 1130-0115
12:35	GCC, kamer 77	MDO	GCC, BT	veel drukte bij Diekmanhal, 13:00 uur matchlijsten huisvesting	GCC-intern-140500-0064
14:10	GCC, kamer 73		GCC,OT	mensen kunnen tot nader order niet terug naar hun woning in verband met de asbestrisico's	GCC-intern-140500-0052
14:20	GCC, kamer 73		GCC,OT	om 16:00 worden hekken geplaatst, tot die tijd komt niemand de buitenring binnen	GCC-intern-140500-0052
14:30	kamer 77 GCC	Wethouder Goudt	GCC, BT	pers belaagt woningbouwcorporaties: verhaal binnen/buitenring zoals eerder genoemd (na afzetting met hekken is en duidelijkheid over asbestverhaal komt de buitenring vrij	GCC-intern-140500-0064
15:30	Enschede	GCC	media/ landelijk publiek	aangeboden hulpgoederen worden bij Transportbedrijf Polman verzameld, van waaruit verdere logistiek wordt geregeld	GEN-extern-140500 1530-0118
16:10	Enschede	GCC	media/ landelijk publiek	100 mensen van Diekmanhal naar vakantiewoningen	GEN-extern-140500 1610-0116
16:45	GCC kamer 71	GCC kamer 71	Diekmanhal	doorgegeven dat de buitenring niet vrijkomt, klaar maken voor de tweede nacht	GEN-intern- 0201
17:00	Enschede	GCC	media/ landelijk publiek	de buitenring wordt niet vrijgegeven (ondanks andere berichten) omdat eerst het mogelijke gevaar van asbest moet worden onderzocht	GEN-extern-140500 1700-0117
18:50	Enschede	RTV Oost	bevolking	wethouder Althof spreekt over 400 verwoeste woningen en duizend	RTV-extern-0119

Tijd	Plaats handeling	Van entiteit	Naar entiteit	Omschrijving gebeurtenis / toelichting	Bron(nen)
			Enschede	beschadigde woningen	
19:10	GCC kamer 71			foutje in persbericht ten aanzien van opslag meubels (opslag meubels is in Hengelo in plaats van in Enschede)	GEN-intern- 0201
22:44	GCC, kamer 73		GCC,OT	op teletekst staat dat buitengebied morgen wordt vrijgegeven, dat is niet zo. Onmiddellijk rectificeren *Is dit gerectificeerd en op welk tijdstip? (gemeente)*	GCC-intern-140500-0052
00:00	15 mei				
05:00	Enschede	GCC	media/ landelijk publiek	verzoek geen kleding aanbieden	GEN-extern-150500 0500-0088
07:30	GCC, kamer 77		GCC	buitenring vrij, in de loop van de ochtend mededelingen hierover	GCC-intern-150500-0065
07:30	Enschede	Tubantia	bevolking van Enschede / landelijk publiek	inrichting door woningbouwcorporatie ter beschikking gestelde huurwoningen gestart door militairen	BZK-extern- -0123
07:30	Enschede	Telegraaf	landelijk publiek	verbond van verzekeraars heeft gemeld dat de meeste gedupeerden de schade vergoed krijgen	BZK-extern- -0123
07:30	Enschede	Tubantia	bevolking van Enschede / landelijk publiek	veel gebruik van informatienummer 0800-1100, in 24 uur 9000 bellers	BZK-extern- 0124
07:30	Enschede	Tubantia	bevolking van Enschede / landelijk publiek	financiële eerste hulp voor slachtoffers aangeboden door Stadsbank	BZK-extern- 0124
07:30	Enschede	Tubantia	bevolking van Enschede / landelijk publiek	verslag over financiële eerste hulp slachtoffers door Stadsbank Oost	BZK-extern- -0123
07:30	Enschede	Rotterdams dagblad	landelijk publiek	verwachting van verzekeraars is dat de materiële schade in de meeste gevallen is gedekt	BZK-extern- -0123
08:00	Enschede	GCC	media/	zodra het mogelijk is kunnen de bewoners in de zogenaamde buitenste ring van	GEN-extern-150500

Tijd	Plaats handeling	Van entiteit	Naar entiteit	Omschrijving gebeurtenis / toelichting	Bron(nen)
			landelijk publiek	het rampgebied weer betrekken. Een terugkeerplan voorziet in een zorgvuldige begeleiding.	0800-0089
08:20	GCC, kamer 73		GCC, OT	speciaal nummer instellen voor bewoners die hun huizen mogen betreden en vragen hebben over gas, water en licht. Zij krijgen een briefje, ook in Turks en Marokkaans	GCC-intern-150500-0053
08:45	RCC, Hengelo	voorlichting RCC	voorlichting GCC	aandacht voor asbestvoorlichting over het vrijgeven van de buitenring voor bewoners, bezoekers etc.	RCC-intern-150500-0077
09:00	RCC, Hengelo	brandweer	RCC, OT	bewoners die in de loop van de dag de buitenring betreden, krijgen een protocol uitgereikt	RCC-intern-150500-0077
09:40	GCC, kamer 77		GCC	vanaf 18:00 uur zal de buitenring helemaal vrij worden gegeven, er wordt een brief uitgereikt aan bewoners over problemen met gas, water en licht	GCC-intern-150500-0065
10:00	GCC, kamer 73		GCC, OT	doorgegeven aan sociale dienst dat het tijdstip van vrijgeven buitenring niet genoemd mag worden	GCC-intern-150500-0053
10:00	stafafdeling communicatie politie Twente	politie Twente	hulpverleners	nieuwsbrief; vrijgeven buitenring, verkeersplan, doden en gewonden, stickerregeling aannemers	POL-intern-150500 1000-0152
10:50	GCC, kamer 73	fractie assistent Groen Links	GCC, OT	vraagt of de winkels open mogen? Mogen open, wel blijft afzetting zo staan	GCC-intern-150500-0053
11:32	Enschede	RTV Oost	bevolking Enschede	aantal bewoners teruggekeerd naar woning (via via vernomen dat verbod is opgeheven) *Hoe en van wie hebben deze bewoners dit gehoord? (gemeente)*	RTV-extern-0119
11:40	GCC, kamer 77	politie	GCC	lijst personen buitenring komt om 14:00 uur vrij, dit mag nog niet naar de pers	GCC-intern-150500-0065
11:40	GCC, kamer 77	politie	GCC	er bestaat veel verwarring over de uitspraak van wethouder over het tijdstip voor het openen van de buitenring Politie en communicatie zoeken uit hoe dit kan en wat dit voor gevolgen heeft *Wat heeft wethouder exact gecommuniceerd? (wethouder)*	GCC-intern-150500-0065
11:51	GCC, kamer 73		GCC, OT	er zijn nog problemen met het plaatsen van de hekken, om 15:00 uur wordt de buitenring vrijgegeven	GCC-intern-150500-0053
13:09	middageditie Hilversum	NPS,VARA	landelijk publiek	studio-interview met 5.1 2e emeritus hoogleraar rampengeneeskunde VU: wat zijn eerste indrukken?	NAA-extern-0232
13:20	Enschede	RTV Oost	bevolking Enschede	buitenste ring open voor bewoners	RTV-extern-0119

Tijd	Plaats handeling	Van entiteit	Naar entiteit	Omschrijving gebeurtenis / toelichting	Bron(nen)
				Waar heeft RTV Oost deze informatie vandaan (officieel is dit pas om 14:00 bekend gemaakt)? (RTV Oost)	
14:00	opening buitenring gemeentehuis	gemeente	media/ landelijk publiek	binnenring afgesloten, politie surveilleert	GEN-extern-150500 1340-0091
14:00	opening buitenring gemeentehuis	gemeente	media/ landelijk publiek	buitenring vanaf 15.00 u uitsluitend bewoners, vanaf 16:00 pers	GEN-extern-150500 1340-0091
17:00	Enschede	NRC	landelijk publiek	niet alle getroffenen tevreden met vervangende woonruimte	BZK-extern- -0123
17:36	2 vandaag Hilversum	EO	landelijk publiek	portret van families op zoek naar nieuwe huisvesting	NAA-extern-0232
18:00	Hilversum	NOS journaal	landelijk publiek	bewoners bezoeken rampgebied (exclusief binnenring), bewoners buitenring mogen weer naar huis	NOS-extern-150500 0015 NOS-extern-150500-0027
20:00	Hilversum	NOS journaal	landelijk publiek	invullen van schadeformulieren door slachtoffers	NOS-extern-150500 0015 NOS-extern-150500-0027
20:00	Hilversum	NOS journaal	landelijk publiek	interview met 5.1.2e Verbond van verzekeraars, meeste schade is gedekt	NOS-extern-150500-0015 NOS-extern-150500-0027
21:30	Enschede	gemeente	media/ landelijk publiek	info huisvesting op website woningcorporatie	GEN-extern-150500 2130-0094
22:00	Enschede	RTV Oost	bevolking Enschede	bewoners buitenste ring keren terug	RTV-extern-0120 RTV-extern-0121
23:40	GCC, kamer 77	DMO	GCC, BT	in de Diekmanhal is een harde kern die alle huisvestingsmogelijkheden afwijst, hen wordt duidelijk gemaakt dat de opvang in de Diekmanhal wordt afgebouwd	GCC-intern-150500-0065
00:00	16 mei				
00:00	Enschede	GCC	media/ landelijk publiek	er is geen behoefte meer aan huisraad, wel tv's	GEN-extern-160500 0000-0095
00:00	Enschede	GCC	media/	80 mensen zullen de nacht doorbrengen in Diekmanhal	GEN-extern-160500

Tijd	Plaats handeling	Van entiteit	Naar entiteit	Omschrijving gebeurtenis / toelichting	Bron(nen)
			landelijk publiek		0000-0095
07:30	Enschede	Financieel dagblad	landelijk publiek	verzekeraars verwachten schade tot half miljard, normale brandpolis dekt explosieschade	BZK-extern- 0124
07:30	Enschede	Fin. Dagblad	landelijk publiek	nog geen vervangende woonruimte voor alle getroffenen	BZK-extern- 0124
07:30	Enschede	Fin. Dagblad	landelijk publiek	ondernemers kunnen met vragen terecht bij centraal telefoonnummer 0800 0235328	BZK-extern- 0124
07:30	Enschede	Trouw	landelijk publiek	servicenummer 08000407 geopend door KPN voor bedrijven en particulieren met betrekking tot telecomverbindingen	BZK-extern- -0123
07:30	Enschede	Trouw	landelijk publiek	opening meldpunt gedupeerden door gemeenten	BZK-extern- -0123
07:30	Enschede	Algemeen Dagblad	landelijk publiek	reactie kabinet op catastrofe, evt. financiële ondersteuning, nazorg en medische hulp en inventarisatie vuurwerkopslagplaatsen	BZK-extern- -0123
7:30	Enschede	Tubantia	landelijk publiek / bevolking Enschede	gestart met herhuisvesting van minder urgente slachtoffers. Aan huizen geen gebrek, deze zijn door wooncorporaties uit buurgemeenten aangeboden	BZK-extern- 0124
7:30	Enschede	Tubantia	landelijk publiek / bevolking Enschede	op 15 mei al 1500 schadeclaims binnengekomen bij het gezamenlijke telefoonnummer van de verzekeraars	BZK-extern- 0124
08:45	sluiten Diekmanhal GCC, kamer 71	Diekmanhal	GCC,	vandaag beslissen dat Diekmanhal dicht gaat, zachte dwang uitoefenen, bulletin verspreiden, woningbouwvereniging moet garanderen dat voldoende huizen ter beschikking staan	GEN-intern 0201
09:00	brief min. BZK aan TK TK	BZK	TK	gemeente kan voor acute financiële nood bijzondere bijstand verlenen, kabinet bereid tot extra bijdrage, bewoners buitenste ring vanaf maandag weer naar huis, 400 woningen verwoest, 1000 woningen beschadigd, tijdelijke huisvesting geregeld, nog 80 mensen in Diekmanhal	BZK-extern-160500-0193
09:20	GCC, kamer 71	Diekmanhal	GCC	belangrijkste vraag slachtoffers: kan ik mijn huis niet even in?	GEN-intern 0201
09:30	GCC, kamer 71	GCC	Diekmanhal	besluit ontruiming Diekmanhal is gevallen: voorlichter komt ter plekke aan slachtoffers toelichten namens rampenstaf	GEN-intern 0201
16:47	GCC, kamer 71	politie	bewoners	politie vertelt aan inwoners dat ze vanavond niet binnen worden gelaten.	GCC-intern-160500-0054

Tijd	Plaats handeling	Van entiteit	Naar entiteit	Omschrijving gebeurtenis / toelichting	Bron(nen)
17:30	GCC, kamer 77	DMO	GCC	opvang Diekmanhal zal vandaag vanaf 18:00 uur worden beëindigd, officieel wordt dit per persbericht gecommuniceerd	GCC-intern-160500-0066
20:00	Enschede	GCC	media/ landelijk publiek	oproep aan studenten die op de universiteit worden gehuisvest, zij worden verzocht zich te melden bij huisvestingszaken	GEN-extern-160500 2000-0098
20:00	Enschede	GCC	media/ landelijk publiek	Diekmanhal 18.00u dicht	GEN-extern-160500 2000-0098
22:37	NOVA Hilversum	NPS/VARA	media/ landelijk publiek	problemen bij vervangende woonruimte voor getroffenen	NAA-extern-0232
22:41	GCC, kamer 73	alg. commandant	GCC,OT	er zijn woningen vrijgegeven die vallen binnen gesloten gebied	GCC-intern-160500-0054
22:47	GCC, kamer 73		GCC,OT	sector 2 is uur later dan voorzien vrijgegeven, oorzaak: onduidelijkheid bij mobiele eenheid over uitgezonderde panden *Hoe is deze onduidelijkheid ontstaan? (gemeente, politie)*	GCC-intern-160500-0054
00:00	17 mei				
07:00	Hilversum	NOS	landelijk publiek	geld op giro 777 stroomt binnen, fractievoorzitters zeggen financiële hulp toe	RTL-extern-0233 INM-intern-0235
07:30	Enschede	Telegraaf	landelijk publiek	regering stort extra geld in fonds bijzondere bijstand voor de opvang van slachtoffers	BZK-extern- 0124
07:30	Enschede	Alg. Dagblad	landelijk publiek	stadsbank verstrekt rampuitkering	BZK-extern- 0124
07:30	Enschede	Tubantia	bevolking van Enschede/ landelijk publiek	verzekeraars versoepelen regels schade	BZK-extern- 0124
11:55	GCC kamer 71	Diekmanhal	GCC, kamer 71	mensen weten niet wat met inboedel van huizen die ontruimd zijn/worden gebeurt, Diekmanhal stuurt mensen naar DMO	
13:00	gemeentehuis	GCC	media/ landelijk publiek	kledingbeurs in Diekmanhal, inzameling van alle gebruikte goederen staat stop en er zijn 1278 overbruggingsuitkeringen ter waarde van 1,5 miljoen gulden verstrekt	GEN-extern-170500 1300-0101

Tijd	Plaats handeling	Van entiteit	Naar entiteit	Omschrijving gebeurtenis / toelichting	Bron(nen)
14:10	GCC, kamer 73		GCC,OT	afspraak is dat gebied 4 om 15:30 wordt vrijgegeven	GCC-intern-170500-0055
16:00	Hilversum	NOS	landelijk publiek	journaaluitzending: inrichten van callcenter in een bouwkeet door vereniging van aannemers, gedupeerden kunnen daar terecht voor hulp bij herstel	NOS-extern-170500-0018 NOS-extern-170500-0030 NAA—extern-0232
16:09	GCC, kamer 73	wethouder	GCC,OT	wethouder is boos op politie omdat zij mensen tegenhouden die naar binnen mochten. Dit komt door vertraging door de BMD (bouwkundige inspectie nog niet afgerond)	GCC-intern-170500-0055
16:30	Enschede	GCC	media/ landelijk publiek	oproep cliënten schuldhulpverlening van binnengebied	GEN-extern-170500 1630-0102
16:30	Enschede	GCC	media/ landelijk publiek	rectificatie: meubels niet naar vliegbasis maar naar Diekmanhal	GEN-extern-170500 1630-0102
16:30	Enschede	GCC	media/ landelijk publiek	stichting Salvage heeft waardevolle spullen binnenring weggehaald	GEN-extern-170500 1630-0102
17:00	Enschede	NRC	landelijk publiek	slachtoffers in acute financiële nood kunnen bijzondere bijstand van de gemeente krijgen. Kabinet heeft daarvoor extra geld beschikbaar gesteld	BZK-extern-0125
17:00	Enschede	NRC	landelijk publiek	woningcorporaties kunnen ruim 600 woningen beschikbaar stellen	BZK-extern-0125
21:30	GCC, kamer 77	loco-burgemeester	GCC, BT	krimpen kerngebied en bijbehorend protocol. Mede naar aanleiding van communicatie problemen rondom openstelling heden *Wat zijn de problemen rondom communicatie? gemeente*	GCC-intern-170500-0067
00:00	18 mei				
7:30	Enschede	Trouw	landelijk publiek	reeks hulpacties uit binnen- en buitenland	BZK-extern-0125
7:30	Enschede	Telegraaf	landelijk publiek	MKB Nederland roept ondernemers op geen financieel voorstel van banken en verzekeraars te ondertekenen. MKB stelt collectieve belangenbehartiging voor	BZK-extern-0125
08:00	GCC, kamer 77	politie	GCC, BT	mensen die gebied in willen, hun huis willen aanraken, dierbare spullen willen weghalen, afstemmen met voorlichting GCC	GCC-intern-180500-0068
10:05	GCC, kamer 73	voorlichting	GCC, OT	aanpassen brief bewoners rampgebied: over plunderingen en de mogelijkheid	GCC-intern-180500-

Tijd	Plaats handeling	Van entiteit	Naar entiteit	Omschrijving gebeurtenis / toelichting	Bron(nen)
				dat Salvage nog spullen uit het huis heeft kunnen halen	0056
10:10	GCC, kamer 73	?	GCC, OT	hoe weten teruggekeerde bewoners of spullen weg zijn door plunderingen of Salvage: lijst Salvage wordt opgevraagd	GCC-intern-180500-0056
12:00	GCC, kamer 77		GCC, BT	protocol openstelling nog niet goed: gebied is open voordat hier bekend is politie: om 12:05 uur is de bekendmaking van het vrij te geven gebied wel op internet geweest en besproken met voorlichting	GCC-intern-180500-0068
12:00	GCC, kamer 77	brandweer	GCC, BT	gebied ten westen Deurningerstraat en achter Grolsch wordt vrijgegeven	GCC-intern-180500-0068
12:00	Enschede	GCC	media/ landelijk publiek	weer gebied vrij vanaf 12.00u	GEN-extern-180500 1200-0105
17:30	Enschede	GCC	media/ landelijk publiek	financiële steun mensen rampgebied	GEN-extern-180500 1730-0107
21:30	GCC, kamer 77	BMD	GCC, BT	op 19 mei om12:00 uur is er een ontwerp-protocol voor tijdelijk onbewoonbare woningen	GCC-intern-180500-0068
23:00	Enschede	gemeente	media/ landelijk publiek	uitleg bijdrageregeling	GEN-extern-180500 2300-0108
00:00	19 mei				
7:30	Enschede	Alg Dagblad	landelijk publiek	mensen moeten tot drie maanden wachten op definitieve vervangende woonruimte, wel is gezorgd voor tijdelijke woonruimte	BZK-extern-0125
7:30	Enschede	Trouw	landelijk publiek	Enschede krijgt 7,5 miljoen uit Nationaal rampenfonds onder meer voor herhuisvesting slachtoffers	BZK-extern-0125
09:25	GCC, kamer 73	gemeentesecretaris	GCC, OT	er zijn problemen met bewoners omdat het vrijgeven van panden gisteravond is herroepen doordat de brandweer grote stukken puin heeft aangetroffen in de tuinen van de vrij te geven woningen	GCC-intern-190500-0057
10:17	GCC, kamer 73	de heer Dop	GCC, OT	kort geding 5.1.2e willen pand in om administratie op te halen. Kort geding proberen te voorkomen	GCC-intern-190500-0057
11:50	werkzaamheden Salvage GCC, kamer 73	BMD	GCC, OT	bewoners melden dat Salvage hun huis niet mag betreden. Als de bewoner dat niet wil mag dat niet	GCC-intern-190500-0057
15:40	GCC, kamer 73	BMD	GCC, OT	gebied E kan vrijgegeven worden	GCC-intern-190500-0057

Tijd	Plaats handeling	Van entiteit	Naar entiteit	Omschrijving gebeurtenis / toelichting	Bron(nen)
19:00	Enschede	GCC	media/ landelijk publiek	bijna gehele gebied vrijgegeven	GEN-extern-190500-1900-109
22:00	GCC, kamer 77	voorlichting	GCC, BT	voorlichting zit dringend verlegen om lijst adressen, mensen in nieuwe woningen. BAZ gaat hiermee aan de slag	GCC-intern-190500-0069
00:00	20 mei				
7:30	Enschede	Trouw	landelijk publiek	mensen moeten binnen 3 maanden weer een huis hebben	BZK-extern-0125
11:00	GCC, kamer 77	BMD	GCC, BT	5.1 2e willen bij bedrijf; politie en brandweer hebben nog geen uitsluitsel gegeven. burgemeester moet officieel toestemming geven. het mandaat wordt echter bij de diensten gelegd om een update beslissing te nemen	GCC-intern-200500-0070
11:00	GCC, kamer 77	BMD	GCC, BT	vrijgeven gebieden: mandaat ligt bij BMD, maar politie is leading	GCC-intern-200500-0070
16:02	GCC, kamer 73	Post	GCC, OT	politie wordt nog steeds gebeld met vragen, o.a. door bewoners die al in huis zitten en spullen missen: doorverwijzen naar Salvage	GCC-intern-200500-0058
17:00	Enschede	Enschede	NRC	verzekeraars houden bij bepalen uit te keren bedrag geen rekening met bijdrage uit rampenfonds	BZK-extern-0125
19:30	Amsterdam	SBS	landelijk publiek	benefietuitzending: interview met directeur woningcorporatie	SBS-extern-0234
00:00	21 mei				
17:00	Enschede	GCC	media/ landelijk publiek	na afronden van de werkzaamheden door het RIT zal de gemeente met een plan komen voor het ontruimen van deze panden, inwoners worden hierbij betrokken.	GEN-extern-210500 1700-0111
18:40	GCC, kamer 73		GCC, OT	brief terugkerende bewoners C, 3B en 3C klaar	GCC-intern-210500-0059
00:00	22 mei				
09:00	GCC, kamer 75	BAZ	GCC, BT	in de loop van de dag zullen de bestanden van eigenaren/bewoners worden gekoppeld aan nieuwe adressen	GCC-intern-220500-0072
09:00	GCC, kamer 75	BMD	GCC, BT	er wordt bij de sloop geen steen verplaatst zonder de bewoners te informeren.	GCC-intern-220500-0072
09:00	GCC, kamer 75	BMD	GCC, BT	er komt een apart plan voor herhuisvesting en doorstart van bedrijven	GCC-intern-220500-0072

Tijd	Plaats handeling	Van entiteit	Naar entiteit	Omschrijving gebeurtenis / toelichting	Bron(nen)
10:10	Kamer 73		GCC, OT	er komen steeds meer telefoontjes binnen van mensen die bij de woningen willen	GCC-intern-220500-0060
13:35	Kamer 73		GCC, OT	vanaf 16:00 uur kan gebied 3B en 3C worden vrijgegeven, aanpassing noodverordening	GCC-intern-220500-0060
16:06	Kamer 73	CTPI	GCC, OT	gemeente is gestopt met werkzaamheden aan hek, waardoor gebieden 3B en 3C nog niet vrijgegeven kunnen worden	GCC-intern-220500-0060
17:05	Kamer 73		GCC, OT	vrijgave panden aan de Boddenkampsingel	GCC-intern-220500-0060
20:35	Kamer 73		GCC, OT	bewoners Schurinkweg 5 12e geven aan niet in hun huis te mogen, mogelijk hek verkeerd geplaatst want de woning was 21/5 al vrijgegeven	GCC-intern-220500-0060
21:05	Kamer 73		GCC, OT	woningen Schurinkweg oneven nummers vrijgegeven, de bewoner op nr. 5 12e wordt persoonlijk teruggebeld	GCC-intern-220500-0060
00:00	23 mei				
7:30	Enschede	Alg. Dagblad	landelijk publiek	Burgemeester belooft bewoners binnenring dat ze nog deze week hun huis kunnen bekijken.	BZK-extern-0125
7:30	Enschede	Financieel Dagblad	landelijk publiek	ondernemer eist voor de rechter toegang tot zijn bedrijf Cord-Finish.	BZK-extern-0125
09:00	GCC, kamer 73	brandweer	GCC, BT	gebied C komt definitief vrij, op enkele uitzonderingen na.	GCC-intern-230500-0073
17:00	Enschede	NRC	landelijk publiek	onbekend aantal mensen heeft misbruik gemaakt van de financiële regelingen die in Enschede zijn getroffen: burgemeester stelt onderzoek in.	BZK-extern-0125
17:03	kamer 73	BAZ	GCC, OT	lijst met verblijfplaatsen mensen uit rampgebied beschikbaar	GCC-intern-230500-0061
00:00	24 mei				
7:30	Enschede	Telegraaf	landelijk publiek	bij de verzekeraars zijn ongeveer 3500 claims ingediend	BZK-extern-0125
7:30	Enschede	Trouw/Telegraaf	landelijk publiek	schade Enschede zeker 600 miljoen	BZK-extern-0125
7:30	Enschede	Spits	landelijk publiek	bewoners binnenring mogen naar rampgebied	BZK-extern-0125
7:30	Enschede	Telegraaf	landelijk publiek	gezamenlijke acties radiostations levert 623.000 gulden op	BZK-extern-0125
08:00	Hilversum	NOS journaal	landelijk	80 laatste gezinnen binnen een week onderdak (woningbouwverenigingen).	NOS-extern-240500-

Tijd	Plaats handeling	Van entiteit	Naar entiteit	Omschrijving gebeurtenis / toelichting	Bron(nen)
			publiek		0024 NOS-extern-240500-0036
18:00	Hilversum	NOS journaal	landelijk publiek	bezoek burgemeester aan Informatie en Adviescentrum Slachtoffers (GG7GD), woningbouwverenigingen	NOS-extern-240500-0024 NOS-extern-240500-0036

Medische en psychische opvang en verzorging

Medische en psychische opvang en verzorging

Tijd	Plaats handeling	Van entiteit	Naar entiteit	Omschrijving gebeurtenis / toelichting	Bron(nen)
00:00	13 mei				
16:43	Enschede	RTV Oost		een dode, meerdere gewonden, eerste noodopvang ingericht	RTV-extern-0119
18:00	Hilversum	RTL	landelijk publiek	gesprek met slachtoffer in Medisch spectrum Twente	RTL-extern-0232 INM-intern-0235
18:25	GCC kamer 71			opening Diekmanhal voor opvang van slachtoffers	GEN-intern- 0201
19:10	RCC, Hengelo			opvang slachtoffers en familie geregeld in Dish-hotel te Enschede	RCC-intern-130500-0075
19:35	GCC, kamer 77	loco-burgemeester	GCC, BT	uit contact met Chief Operations Division Vliegveld op vliegbasis Twente blijkt dat de opvangcapaciteit volloopt, er moet andere accommodatie worden gevonden	GCC-intern-130500-0063
20:50	GCC, kamer 77	DMO	GCC, BT	opvang van slachtoffers is goed geregeld	GCC-intern-130500-0063
21:30	GCC, kamer 77	loco-burgemeester	GCC, BT	voorstel: morgen (14-5) bijeenkomst brandweerpersoneel, familie slachtoffers, de burgemeester en loco-burgemeester	GCC-intern-130500-0063
22:00	RCC, Hengelo			mensen die geen huis meer hebben, worden doorverwezen naar de Diekmanhal	RCC-intern-130500-0075
22:15	GCC kamer 77	DMO	GCC BT	er zijn 200 tot 250 mensen opgevangen in de Diekmanhal	GCC-intern-130500-0063
00:00	14 mei				
07:30	Enschede	Tubantia	bevolking van Enschede / landelijk publiek	melding van speciaal telefoonnummer	BZK-extern- - 0123
09:30	GCC, kamer 77	GGD coördinator	GCC, BT	in de Diekmanhal wordt gevaccineerd tegen tetanus	GCC-intern-140500-0064
11:30	GCC, kamer 77	BAZ	GCC, BT	minister Borst bezoekt om 15:00 uur Enschede: zij wil graag aandacht voor zorg aan en van mensen en hulpverleners	GCC-intern-140500-0064
11:30	Enschede	GCC	media/ landelijk publiek	psychosociale opvang in Diekmanhal	GEN-extern-140500 1130-0115

ONDERZOEK VUURWERKRAMP ENSCHEDE
Deelreconstructie cluster 11
Voorlichting aan bevolking op alle niveau's

1 november 2000, versie 1.2

Tijd	Plaats handeling	Van entiteit	Naar entiteit	Omschrijving gebeurtenis / toelichting	Bron(nen)
13:00	Den Haag		VWS	overleg met minister over hulp bij Informatie- en adviescentrum, monitoren gezondheidssituatie via huisartsen	VWS-intern-140500-0207
13:15	Den Haag	Ambtenaar VWS (VWS)	5.1.2e	overleg over opzet Informatie- en Adviescentrum	VWS-intern-140500-0207
13:30	GCC, Kamer 77	Politie	GCC, BT	nogmaals oproep aan elders vertrokken mensen zich te melden in verband met vaststellen identiteit	GCC-intern-140500-0064
18:00	Hilversum	RTL	landelijk publiek	nieuwsuitzending: in de studio de heer 5.1.2e n van Instituut Acute Geneeskunde, 5.1.2e vanuit Medisch Spectrum Twente	RTL-extern-0233 INM-intern-0235
00:00	15 mei				
05:00	Enschede	GCC	media/ landelijk publiek	het GCC herhaalt de oproep om iedereen met verwondingen een tetanusprik te laten halen in het ziekenhuis	GEN-extern-150500 0500-0088
07:30	Enschede	Alg. Dagblad	landelijk publiek	telefonische hulplijnen paraat voor schade en bijstand	BZK-extern- -0123
07:30	Enschede	Alg. Dagblad/ Telegraaf	landelijk publiek	5.1.2e (prof. psychiatrie) adviseert oprichting Informatie- en adviescentrum en goede nazorg slachtoffers	BZK-extern- -0123
07:30	Enschede	Alg. Dagblad	landelijk publiek	overheid heeft geleerd van eerdere rampen aldus Minister Borst tijdens haar bezoek aan Enschede	BZK-extern- -0123
07:30	Enschede	Alg. Dagblad	landelijk publiek	toelichting op aard en rol van het CC van VWS, melding van de opening van telefoonlijnen, uitbreiding capaciteit en het aantal bellers (9000 in 24h)	BZK-extern- -0123
07:30	Enschede	Parool	landelijk publiek	psychische opvang hulpverleners opgestart	BZK-extern- -0123
07:30	Enschede	Tubantia	bevolking van Enschede / landelijk publiek	lokale huisartsenvereniging 5.1.2e trekt inzake psychische opvang vergelijking met Bijlmerramp. De huisartsenvereniging gaat contact zoeken met Amsterdamse collega's	BZK-extern- -0123
07:30	Enschede	Alg. Dagblad	landelijk publiek	vermelding van de oproep voor het halen van een tetanusprik	BZK-extern- -0123
08:00	interdepartementaal beleidsteam NCC, Den Haag			wel teksten over psychosociale zorg, maar geen overzicht van activiteiten van VWS op dat gebied	NCC-intern- 0187
13:40	Enschede	GCC	media/ landelijk publiek	nazorgplan in de maak vandaag meer info aan pers	GEN-extern-150500 1340-0091

Tijd	Plaats handeling	Van entiteit	Naar entiteit	Omschrijving gebeurtenis / toelichting	Bron(nen)
17:00	Enschede	NRC	landelijk publiek	direct psychische hulp bieden aan hulpverleners en getroffenen	BZK-extern- -0123
17:15	Enschede	GCC	media/ landelijk publiek	telefoonnummer voor psychologische, + emotionele ondersteuning 24 per dag beschikbaar voor diverse doelgroepen, aparte lijn voor Turkse vrouwen	GEN-extern-150500 1715-0092
17:36	Hilversum	EO	landelijk publiek	studio-interview met advocaat 5.1.2e van vereniging letselschadeslachtoffers	NAA-extern-0232
18:15	RCC, Hengelo		RCC, OT	bericht binnengekomen: 6 busjes met bewoners en Riagg zouden bezoek brengen aan eerste ring	RCC-intern-150500-0077
18:55	RCC, Hengelo	burgemeester	RCC, OT	burgemeester voorziet probleem als hij busjes verbied het gebied in te gaan en geeft toestemming 6 busjes: er is geen weg terug: de Koningin is immers ook geweest	RCC-intern-150500-0077
20:00	Hilversum	NOS	landelijk publiek	Hoogleraar 5.1.2e udt pleidooi voor het inrichten van een informatiecentrum voor slachtoffers voor de komende jaren	NOS-extern-150500 0015 NOS-extern-150500-0027 NOS-extern-0037
23:10	Hilversum	NOS	landelijk publiek	extra journaaluitzending; bewoners uit zwaarst getroffen deel mogen rampgebied met busjes in; reacties van bewoners na terugkeer	
00:00	16 mei				
07:30	Enschede	Telegraaf	landelijk publiek	professor 5.1.2e orspelt ontstaan post traumatische stress stoornis bij getroffenen, pleidooi voor goede opvang en nazorg	BZK-extern- 0124
09:00	TK, Den Haag	min. BZK	TK	nazorg: VWS biedt hulp bij opzet, info centrum wordt ingericht met hulp VWS, ook voor langere tijd	BZK-extern-160500-0193
12:00	Enschede	GCC	media/ landelijk publiek	psychosociale hulp voor scholen, peuterzalen etc.	GEN-extern-160500 1200-0096
14:30	kamer 77 GCC	burgemeester	GCC, BT	er is slechte communicatie in Noord; de burgemeester is binnen een half uur beschikbaar om eventueel met brandweer en politie naar Noord te gaan *Waarom is de communicatie slecht?* *Is de burgemeester in Noord geweest? (gemeente)*	GCC-intern-160500-0066
15:30	RCC, Hengelo		RCC, OT	asbest problematiek voor nazorg is een actiepunt voor de GGD	RCC-intern-160500-0078
18:00	Hilversum	NOS journaal	landelijk	premier Kok kondigt maatregelen af: goede medische en psychische nazorg,	NOS-extern-160500-

Tijd	Plaats handeling	Van entiteit	Naar entiteit	Omschrijving gebeurtenis / toelichting	Bron(nen)
			publiek	inloop- en informatiecentrum etc.	0016 NOS-extern-160500-0028
19:48	GCC, kamer 73		GCC,OT	in algemene bewoordingen komt er een bulletin voor alle hulpverleningsdiensten met info over gezondheidsrisico's.	GCC-intern-160500-0054
20:34	Netwerk Hilversum	AVRO	landelijk publiek	bewoners onder begeleiding gebied in, gesprek bewoner en psychische begeleider	NAA-extern-0232
21:35	GCC, kamer 77	GCC	landelijk publiek /hulpverleners	persbericht met conclusies over gezondheidsrisico's	GCC-intern-160500-0066
	17 mei				
07:30	Enschede	Alg. Dagblad	landelijk publiek	VWS ondersteunt Enschede bij oprichting centrum voor psychologische nazorg	BZK-extern- 0124
07:30	Enschede	Tubantia	bevolking van Enschede / landelijk publiek	bewoners in busjes door getroffen gebeid gereden	BZK-extern- 0124
07:30	Enschede	Parool Rotterdams dagblad Fin. dagblad Tubantia	bevolking van Enschede / landelijk publiek	Turken zoeken steun bij elkaar	BZK-extern- 0124
07:30	Enschede	Tubantia	bevolking van Enschede / landelijk publiek	nazorg leert van eerdere rampen: langdurige beschikbaarheid van nazorg organiseren	BZK-extern- 0124
08:30	Enschede		GCC	944 gew. 40 ziekenhuis stijging door rapportage van huisartsen	GEN-extern-170500 0830-0100
10:00	stafafdeling communicatie politie Twente	politie Twente	hulpverleners	nieuwsbrief; asbest geen gezondheidsrisico's, berichten arbeidsinspectie over asbestmaatregelen, doden vermisten, betreden binnenring onmogelijk	POL-intern-170500 1000-0158
13:08	middageditie Hilversum	NPS/VARA	landelijk publiek	er is asbest en mogelijk ook cadmium vrijgekomen: gezondheidsonderzoek nodig?	NAA-extern-0232
13:40	Den Haag	Ministerie BZK	VWS	minister van Boxtel wil na herdenkingsdienst minderheden spreken	VWS-intern-170500-0210
14:22	NCC, Den Haag	Ministerie BZK	NCC	voorlichting in Enschede verloopt stroef, coördinatie verloopt niet goed, met name richting allochtonen groepen: tekort aan tolken en hulpverleners met	NCC-intern- 0188

Tijd	Plaats handeling	Van entiteit	Naar entiteit	Omschrijving gebeurtenis / toelichting	Bron(nen)
				etnische komaf	
16:00	Hilversum	NOS	landelijk publiek	bewoners bezoeken rampgebied (exclusief binnenring) in busjes met maatschappelijk werker	NOS-extern-180500-0018 NOS-extern-180500-0030
17:00	Enschede	Parool	landelijk publiek	Prof. 5.1.2e AMC) en Zegerius (GG&GD) door Enschede ingeroepen als adviseurs voor psychosociale opvang van slachtoffers	BZK-extern-0125
17:35	2 vandaag Hilversum	EO	landelijk publiek	pastorale opvang na ramp	NAA-extern-0232
17:35	2 vandaag Hilversum	EO	landelijk publiek	amateur-beelden van chaos in eerste uren	NAA-extern-0232
17:35	2 vandaag Hilversum	EO	landelijk publiek	studio-interview met 5.1.2e an het Instituut voor Psychotrauma	NAA-extern-0232
17:50	GCC, kamer 77	Wethouder	GCC	op 18/5 komen gezondheidsdeskundigen en voorlichting bij elkaar *Met welk doel komen deze mensen bij elkaar? (gemeente)*	GCC-intern-170500-0067
22:44	NOVA Hilversum	NPS/VARA	landelijk publiek	kruisgesprek met verslaggever Willem Lust: gemeente bezorgd over emoties burgers	NAA-extern-0232
00:00	18 mei				
10:00	Den Haag	Ambtenaar VWS (Enschede)	VWS	fax met eerste opzet I&A centrum	VWS-intern-180500-0211
12:00	kamer 77 GCC	DMO	GCC	de vraag om acute hulp en informatie loopt door, maar wordt minder. geldt ook voor telefonische informatie	GCC-intern-180500-0068
17:00	Enschede	Parool	landelijk publiek	5.1.2e vierde dag na ramp is cruciaal voor hulpverlener, dan komt woede en frustratie los bij de slachtoffers	BZK-extern-0125
17:35	2 vandaag Hilversum	Tros	landelijk publiek	informatiebijeenkomst getroffenen	NAA-extern-0232
00:00	19 mei				
7:30	Enschede	Telegraaf	landelijk publiek	woede gedupeerden om slechte afwikkeling ramp, ongenoegen over gebrekkige psychische begeleiding	BZK-extern-0125
08:00	GCC, kamer 77	voorlichting	GCC, BT	voor bewoners wordt film gemaakt in binnenring. doel: nazorg, zien van straat/huis	GCC-intern-190500-0069
13:05	middageditie	NPS/VARA	landelijk	gesprek met H. Kraan, adviseur van crisisteam RIAGG Enschede	NAA-extern-0232

Tijd	Plaats handeling	Van entiteit	Naar entiteit	Omschrijving gebeurtenis / toelichting	Bron(nen)
	Hilversum		publiek		
18:00	Hilversum	NOS	landelijk publiek	aankondiging van inrichting gezondheidscentrum in Enschede, hoogleraar sociale geneeskunde 5.1.2e aan het woord	NOS-extern-190500-0019 NOS-extern-190500-0031 NOS-extern-0037 NAA-extern-0232
19:30	Amsterdam	SBS	landelijk publiek	nieuwsuitzending: begrafenis brandweer mannen, stille tocht	SBS-extern-0234 INM-intern-0235 INM-intern-0236
20:00	Hilversum	NOS	landelijk publiek	journaaluitzending: stille tocht, rede minister president,	
22:00	kamer 77 GCC	GGD coördinator	GCC, BT	vanaf maandag is het IAC open, beperkte openingstijden, telefonisch 24 uur bereikbaar (bandje)	GCC-intern-190500-0069
22:36	NOVA Hilversum	NPS/VARA	landelijk publiek	verslag van stille tocht	NAA-extern-0232
00:00	20 mei				
10:30	stafafdeling communicatie politie Twente	politie Twente	hulpverleners	nieuwsbrief; misverstand asbest binnenring, pastorale zorg, hekken en schutting, film op rampterrein	POL-intern-200500 1900-0164
11:00	kamer 77 GCC	DMO	GCC, BT	centraal info nr. naar callcenter in Kapelle a/d IJssel. maandag gaat IAC open vanaf 9.00 uur. alle opvang gaat over naar het IAC. voorlichting en DMO moeten controleren of nummers ook juist gepubliceerd zijn	GCC-intern-200500-0070
17:00	Enschede	Parool	landelijk publiek	directeuren voorafgaand aan verhoor door justitie door arts onderzocht.	BZK-extern-0125
17:00	Enschede	GCC	media	persbericht: 100.000 deelnemers aan stille tocht, 1300 telefoontjes op SOS hulplijn	GEN-200500 1700-0110
00:00	21 mei				
18:00	Hilversum	RTL	landelijk publiek	journaaluitzending: dood van 79 jarige vrouw in ziekenhuis	RTL-extern-0233 INM- intern-0235
00:00	22 mei				
09:00	GCC, kamer 75	BMD	GCC, BT	DMO, politie en BMD maken draaiboek voor het bezoek van de bewoners aan het rampgebied per bus	GCC-intern-220500-0072
00:00	23 mei				

Tijd	Plaats handeling	Van entiteit	Naar entiteit	Omschrijving gebeurtenis / toelichting	Bron(nen)
15:00	interdepartementaal beleidsteam NCC, Den Haag	NCC		31 mei start blootstellings- en gezondheidsklachtenonderzoek; hulpverleners en bewoners krijgen hetzelfde onderzoek	BZK-intern- 0190
18:00	Enschede	GCC	media	24 mei vanaf 14.00 uur zullen ongeveer 300 mensen worden vervoerd onder begeleiding van politie en maatschappelijk werk	GEN-intern-230500 1800-0225
00:00	24 mei				
08:00	Hilversum	NOS	landelijk publiek	300 bewoners bezoeken vanaf 14.00 uur de binnenste ring van het rampgebied in busjes en onder begeleiding	NOS-extern-240500-0024 NOS-extern-240500-0036

Ontruiming en verordening (ramptoerisme en noodverordening)

Ontruiming en verordening (ramptoerisme en noodverordening)

Tijd	Plaats handeling	Van entiteit	Naar entiteit	Omschrijving gebeurtenis / toelichting	Bron(nen)
00:00	13 mei				
16:20	Enschede	RTV Oost	bevolking Enschede	teletekstbericht: advies niet naar rampgebied komen	RTV-extern-0119
19:06	GCC, kamer 77		GCC, BT	kleine staf bijeen *Wie worden bedoeld met kleine staf?* berichten van plunderingen buiten gebied. Politie heeft er aandacht voor	GCC-intern-130500-0063
19:30	RCC, Hengelo			ter sprake komen plunderingen in Enschede: er wordt een binnenring geformeerd door ME voor preventie *Hier het besluit genomen tot het formeren van een binnenring of wordt men op de hoogte gesteld van het feit dat een binnenring wordt geformeerd? (interview)*	RCC-intern-130500-0075
19:35	GCC, kamer 77	politie	GCC, BT	plunderingen worden gedaan, politie (ME) is georganiseerd; binnenring afgezet (straten waar het om gaat worden genoemd)	GCC-intern-130500-0063
19:50	GCC, kamer 77	burgemeester	burgers	ondertekening noodverordening; deze geldt vanaf 20:00; belangrijkste regel: het is een ieder, voorzover niet rechtstreeks betrokken bij de rampbestrijding, verboden zich op te houden binnen het alhier omschreven gebied (straten van rampgebied worden genoemd)	GCC-intern-130500-0063 GEN-extern-130500 2000-0240
20:20	plunderingen GCC, kamer 77	politie	GCC, BT	ME heeft plunderingen onder controle	GCC-intern-130500-0063
20:26	NCC	BVD	NCC	navraag indicatie terroristische actie	NCC-intern- 0187
20:34	Enschede	RTV Oost	bevolking Enschede	teletekstbericht: verordening van kracht, burgemeester spreekt over meer dan 20 doden	RTV-extern-0119
20:50	GCC, kamer 77	politie	GCC, BT	plunderingen onder controle	GCC-intern-130500-0063
21:21	Den Haag		DCC	mensen melden dat ze straat niet in mogen terwijl deze niet bekend is als onderdeel van het rampgebied	VWS-intern-130500-0206

Tijd	Plaats handeling	Van entiteit	Naar entiteit	Omschrijving gebeurtenis / toelichting	Bron(nen)
				Vanwaar deze onduidelijkheid? (gemeente)	
21:30	GCC, kamer 77	plv. commandant Brandweer Enschede	GCC, BT	gebied blijf gevaarlijk *Wordt hier bedoeld gebied zoals opgenomen in noodverordening? Zie tevens volgend item (uitbreiding van gebied waar noodverordening voor geldt)*	GCC-intern-130500-0063
21:30	GCC, kamer 77	politie	GCC, BT	noodverordening aanpassen; rampgebied uitbreiden met Kottendijk (gebeurd om 22:00 uur zie volgend item)	GCC-intern-130500-0063
22:00	GCC, kamer 77	burgemeester	bevolking	nieuwe noodverordening van kracht (gebied uitgebreid)	GEN-extern-130500 2200-0241
22:15	GCC, kamer 77	politie	GCC, BT	afgezet gebied uitgebreid en vanaf 22:00 uur beveiligd	GCC-intern-130500-0063
23:20	GCC, kamer 73	hoofd voorlichting gemeente Enschede	GCC, OT	hoofd voorlichting maakt melding van telefoontje wethouder vanuit Diekmanhal: mensen die buiten het afgezette gebied wonen mogen ook niet terug naar hun woning	GCC-intern-130500-0051
23:30	GCC, kamer 77	burgemeester	GCC, BT	de noodverordening is uitgebreid; wil begrenzing rampgebied weten	GCC-intern-130500-0063
00:00	14 mei				
00:30	GCC, kamer 73	Gemeentesecr etaris	GCC	er moet een plan gemaakt worden om iets aan het ramptoerisme te doen en het bezoek van de minister president en de Koningin moet geregeld worden	GCC-intern-140500-0052
01:25	NCC, Den Haag	KLPD	NCC	medewerker KLPD vraagt om contact met persvoorlichter voor preventieve voorlichting met als doel ramptoerisme te voorkomen	NCC-intern- 0187 zie ook: VWS-intern-0189
01:28	NCC, Den Haag	NCC	directeur voorlichting BZK	gevraagd contact op te nemen met medewerker KLPD	NCC-intern- 0187 zie ook: VWS-intern-0189
01:30	GCC, kamer 73	RTV Oost	GCC, OT	klacht van radio Oost, politie weert hen bij de buitenring	GCC-intern-140500-0052
01:50	GCC, kamer 77	politie	GCC, BT	de binnenring is onder controle, de buitenring is bijna onder controle	GCC-intern-140500-0064
07:00	GCC, kamer 77	politie	GCC, BT	binnenring onder controle, buitencirkel wat moeilijker	GCC-intern-140500-0064
07:30	Enschede	Tubantia	bevolking van Enschede /	loco burgemeester verzekert dat de wijde omgeving Enschede is afgesloten voor ramptoerisme	BZK-extern- -0123

Tijd	Plaats handeling	Van entiteit	Naar entiteit	Omschrijving gebeurtenis / toelichting	Bron(nen)
			landelijk publiek	*Precieze tijdstip waarop extra oplage Tubantia is verschenen is niet bekend, maar zoals gemeld in rapport wordt voor ochtendbladen 7:30u aangehouden*	
08:00	Enschede	burgemeester	bevolking	noodverordening ramptoerisme van kracht; belangrijkste regel: het is een ieder, niet woonachtig in de gemeente Enschede, die niet aannemelijk kan maken zich op het grondgebied van de gemeente Enschede te bevinden voor een ander doel dan een bezoek aan het rampgebied, verboden zich in de gemeente Enschede op te houden. Verordening treedt onmiddellijk in werking na vaststelling en afkondiging	GEN-extern-1405000800-0238
08:00	gemeentehuis	GCC	media/ landelijk publiek	extra politie ingezet ter voorkoming plundering	GEN-extern-140500 0800-0085
08:00	gemeentehuis	GCC	media/ landelijk publiek	voor rampgebied noodverordening, niemand erin	GEN-extern-140500 0800-0085
08:00	gemeentehuis	GCC	media/ landelijk publiek	rampgebied: Damstraat, Stroinkbleekweg, Schurinkweg, H.B. Blijdensteinlaan en Lasondersingel, Deurnigerstraat, Brouwerijstraat, Beekstraat *Rampgebied is zowel binnen- als buitenring; Binnenring is gebied zoals omschreven in de eerste noodverordening*	GEN-extern-140500 0800-0085
11:30	GCC, kamer 77	DMO	GCC, BT	er gaat een bericht uit naar Turkse mensen die in auto's hebben geslapen om zich te melden bij Diekmanhal	GCC-intern-140500-0064
11:30	GCC, kamer 77	politie	GCC, BT	buitenring niet voor 12:00 uur vrij	GCC-intern-140500-0064
12:35	GCC, kamer 77	politie	GCC, BT	buitenring nog niet veilig	GCC-intern-140500-0064
13:30	GCC, kamer 77	BMD	GCC, BT	als buitenste ring wordt vrijgegeven zelfde ontmoedigingsbeleid hanteren als bij ramptoerisme	GCC-intern-140500-0064
13:30	GCC, kamer 77	GCC	GCC, BT	als buitenste ring vrijkomt, toegangscontrole invoeren	GCC-intern-140500-0064
13:57	Enschede	RTV Oost	bevolking Enschede	OM zoekt mogelijkheden tegengaan ramptoerisme	RTV-extern-0119
14:20	GCC, kamer 73		GCC, OT	om 16:00 worden hekken geplaatst, tot die tijd komt niemand de buitenring binnen	GCC-intern-140500-0052
14:30	GCC, kamer 77	politie	GCC, BT	ramptoerisme valt mee	GCC-intern-140500-

ONDERZOEK VUURWERKRAMP ENSCHEDE
Deelreconstructie cluster 11
Voorlichting aan bevolking op alle niveau's

1 november 2000, versie 1.2

Tijd	Plaats handeling	Van entiteit	Naar entiteit	Omschrijving gebeurtenis / toelichting	Bron(nen)
					0064
14:30	GCC, kamer 77	politie	GCC, BT	noodverordening aanpassen (gedeelte ten westen van Kottendijk komt erbij)	GCC-intern-140500-0064
14:30	GCC, kamer 77	politie	GCC, BT	als hekken staan en asbest verhaal duidelijk is dan buitenste ring vrij	GCC-intern-140500-0064
14:30	GCC, kamer 77	wethouder	GCC, BT	pers belaagt woningbouw-corporaties; wethouder vraagt wat hij kan zeggen; verhaal binnen/buitenring zoals eerder genoemd	GCC-intern-140500-0064
15:30	gemeentehuis	GCC	media/ landelijk publiek	gebruik water Enschede. Beperken in verband met bluswater	GEN-extern-140500 1530-0118
17:00	gemeentehuis	GCC	media/ landelijk publiek	buitenring niet vrij (ondanks andere berichten) *Welke berichten zijn er dan naar buiten gekomen; door wie? (interview)*	GEN-extern-140500 1700-0117
18:25	GCC, kamer 73		GCC, OT	er komen mensen naar het stadhuis om pasjes te halen om toch de buitenring binnen te komen	GCC-intern-140500-0052
19:00		burgemeester		noodverordening gewijzigd (verruiming gebied)	GCC-intern-140500-0064 GEN-extern-1404001900-0242
19:30	stafafdeling com. politie Twente	politie Twente	hulpverleners	nieuwsbrief: informatie over binnenring, niet vrijgeven binnenring, lijst vermiste personen, verkeersplan	POL-intern-140500 1930-0151
21:30	GCC, kamer 77	bouw- en Milieudienst	GCC	omleidingssysteem morgen om 07:00 uur klaar, communicatie in voorbereiding met routes	GCC-intern-140500-0064
22:44	GCC, kamer 73		GCC, OT	op teletekst staat dat buitengebied morgen wordt vrijgegeven, dat is niet zo: onmiddellijk rectificatie	GCC-intern-140500-0052
23:00	RCC, Hengelo		RCC, OT	mensen die niet in het bezit zijn van een pas komen het gebied niet in *Wat voor een pas? Niets terug te vinden in GCC verslagen*	RCC-intern-140500-0076
00:00	15 mei				
03:40	RCC, Hengelo		RCC, OT	politie onderneemt actie dat bijna alle bewoners huizen binnenring binnen kunnen, plan volgt	RCC-intern-150500-0077
04:00	RCC, Hengelo		RCC, OT	geprobeerd wordt mensen gedoceerd de tussenring binnen te laten *Tussenring = buitenring?*	RCC-intern-150500-0077
05:00	gemeentehuis	gemeente	media/	Lasondersingel toegevoegd aan binnenring in verband met instortingsgevaar	GEN-extern-150500

Tijd	Plaats handeling	Van entiteit	Naar entiteit	Omschrijving gebeurtenis / toelichting	Bron(nen)
			landelijk publiek	buitenring mogelijk vandaag vrij, op dit moment alleen toegankelijk voor hulpverleners afgekondigde verkeersmaatregelen bij vrees voor bezittingen melden bij politie	0500-0088
06:30	GCC, kamer 73		GCC, OT	melding van een vrouw die uit woning is gehaald en dit heeft toegelicht in een telefonisch interview met radio 1, (uitzending 7:00 uur); bestuur moet zich hierover waarschijnlijk verantwoorden ten opzichte van de media	GCC-intern-150500-0053
07:00	GCC, kamer 77	burgemeester	bevolking	aangepaste noodverordening	GEN-extern1505000700-0243
07:30	GCC, kamer 77		GCC, BT	buitenring komt vandaag vrij, in de loop van de ochtend worden hierover mededelingen gedaan, vrijgeven buitenring is aan voorwaarden gebonden, uitleg via rampenzender	GCC-intern-150500-0065
07:30	GCC, kamer 77		GCC, BT	verkeersplan vastgesteld, via rampenzender/radio kenbaar maken	GCC-intern-150500-0065
08:00	gemeentehuis	GCC	media/ landelijk publiek	terugkeerplan voor bewoners buitenste ring zal in werking treden zodra terugkeer mogelijk is	GEN-extern-150500 0800-0089
08:20	GCC, kamer 73		GCC, OT	speciaal nummer instellen voor bewoners die hun huizen mogen betreden en vragen hebben over gas, water of licht	GCC-intern-150500-0053
09:40	kamer 77 GCC			bij DMO wordt bericht verspreid buitenring vrij om 12.00 uur bericht buitenring vrij om 12:00 uur fout; wordt uitgezocht	GCC-intern-150500-0065
09:40	GCC, kamer 73		GCC, OT	uit briefing gemeld dat de sociale dienst informatie dreigt te geven dat de buitenring om 12:00 uur vrijkomt	GCC-intern-150500-0053
09:40	GCC, kamer 77		GCC, BT	18:00 uur buitenring helemaal vrij, brief uitreiken voor problemen met gas, water en licht	GCC-intern-150500-0065
10:00	GCC, kamer 73		GCC, OT	doorgegeven aan sociale dienst dat tijdstip vrijgeven buitenring niet genoemd mag worden	GCC-intern-150500-0053
10:00	GCC, kamer 71	GCC, kamer 71	Diekmanhal	geen berichten geven over mogelijk vrijgeven buitenste ring	GEN-intern- 0201
10:50	GCC, kamer 73	fractie ass. Groen Links	GCC, OT	mogen winkels open? mogen open, wel blijft afzetting zo staan	GCC-intern-150500-0053
11:30	RCC, Hengelo	GCC voorlichting	media/ landelijk publiek	persbericht watervoorziening WMO gaat uit; kopie persbericht wordt aan voorlichting Enschede gezonden	RCC-intern- -0079

Tijd	Plaats handeling	Van entiteit	Naar entiteit	Omschrijving gebeurtenis / toelichting	Bron(nen)
11:32	Enschede	RTV Oost	bevolking Enschede	aantal bewoners teruggekeerd naar woning; zij hadden via via vernomen dat verbod is opgeheven	RTV-extern-0119
11:40	GCC, kamer 77	BMD	GCC, BT	verzoek van Grolsch om toe te treden tot het gebied: aan het verzoek van Grolsch kan niet tegemoet worden gekomen	GCC-intern-150500-0065
11:40	GCC, kamer 77	politie	GCC, BT	wethouder heeft vandaag mededelingen gedaan over tijdstip betreden buitenring: dit heeft tot verwarring geleden bij bewoners	GCC-intern-150500-0065
11:51	GCC, kamer 73		GCC, OT	er zijn nog problemen met het plaatsen van de hekken, om 15:00 uur wordt de buitenring vrijgegeven	GCC-intern-150500-0053
12:00	RCC, Hengelo	CTPI	RCC, OT	CTPI geeft aan dat er geen eenduidig beleid voor de binnenring is *Wat voor een soort beleid verwacht CTPI? (interview)*	RCC-intern-150500-0077
12:27	Enschede	RTV Oost	bevolking Enschede	alternatieve routes uitgezet	RTV-extern-0119
12:45	GCC, kamer 77	burgemeester	bevolking	noodverordening ramptoerisme wordt gewijzigd: verboden zich te bevinden in Enschede wordt vervangen door verboden zich te bevinden in het in deze verordening omschreven gebied	GEN-extern-1505001245-0239
13:03	GCC, kamer 73		GCC, OT	fax over sector indeling gaat naar RTV Oost; mensen die zich kunnen legitimeren worden toegelaten	GCC-intern-150500-0053
13:09	middageditie Hilversum	NPS,VARA	landelijk publiek	burgemeester sprak over herdenking; bewoners buitenring mogen vanmiddag weer naar hun huizen	NAA-extern-0232
13:20	Enschede	RTV Oost	bevolking Enschede	buitenste ring open voor bewoners *Volgens volgende item pas om 15:00*	RTV-extern-0119
14:00	gemeentehuis	GCC	media/site-lezer	buitenring open vanaf 15.00 uur uitsluitend bewoners	GEN-extern-150500 1340-0091
14:00	gemeentehuis	GCC	media/ landelijk publiek	binnenring blijft afgesloten, politie surveilleert hier	GEN-extern-150500 1340-0091
14:00	gemeentehuis	GCC	media/ landelijk publiek	de pers mag vanaf 16:00 uur in de buitenring	GEN-extern-150500 1340-0091
14:00	GCC, kamer 71	GCC		levering van drie maal gewijzigde plattegronden *Om welke plattegronden gaat het? (gemeente)*	GEN-intern- 0201
14:15	GCC, kamer 71	GCC		na navraag mag in Diekmanhal worden medegedeeld dat buitenste ring	GEN-intern- 0201

Tijd	Plaats handeling	Van entiteit	Naar entiteit	Omschrijving gebeurtenis / toelichting	Bron(nen)
				openbaar is dit bericht stond al op teletekst *zie item 13.20u*	
14:43	Enschede	RTV Oost	bevolking Enschede	namens de waterleidingmaatschappij wordt verzocht zo weinig mogelijk water te gebruiken	RTV-extern-0119
15:15	GCC, kamer 71	GCC	GCC, voorlichting	in tegenstelling tot eerdere berichten: buitenste ring alleen open voor bewoners!!! *Welke eerdere berichten? (interview)*	GEN-intern- 0201
15:15	GCC, kamer 73	Van Bruggen	GCC, OT	buitenhek gaat om 18:00 uur open; idee ga met busjes rijden *Welk buitenhek? Busjes nodig voor bezoek bewoners binnenring en pers?*	GCC-intern-150500-0053
18:00	Rampgebied	Opvang/GCC	landelijk publiek	bewoners bezoeken rampgebied (exclusief binnenring), bewoners buitenring mogen weer naar huis	NOS-extern-150500 0015 NOS-extern-150500-0027
18:15	RCC, Hengelo		RCC, OT	bericht binnengekomen: 6 busjes met bewoners en Riagg zouden bezoek brengen aan eerste ring; RCC geeft geen toestemming omdat omtrent de asbestproblematiek nog onvoldoende is gecommuniceerd naar bewoners *Eerste ring = buitenring?*	RCC-intern-150500-0077
18:55	RCC, Hengelo	burgemeester	RCC, OT	burgemeester voorziet probleem en geeft toestemming voor 6 busjes in buitenring *(zie vorig item)*, er is geen weg terug: de Koningin is immers ook geweest	RCC-intern-150500-0077
20:30	GCC, kamer 77	burgemeester	bevolking	nieuwe noodverordening van kracht	GEN-extern-150500 2030 0244
20:40	GCC, kamer 73		GCC, OT	er komen 4 bussen met bewoners naar Boddenkampsingel. er ontstaat meer druk op dit soort rondritten	GCC-intern-150500-0053
21:15	RCC, Hengelo	GGD	RCC, OT	na de 6 busjes volgen nog 4 busjes met bewoners naar binnenring	RCC-intern-150500-0077
21:30		GCC	media/ landelijk publiek	maandagavond heeft een aantal bewoners met busjes de binnenring bezocht, andere bewoners kunnen zich voor bezoek dinsdag opgeven; wijziging binnenring	GEN-extern-150500 2130-0094
22:00	Enschede	RTV Oost	bevolking Enschede	uitzending: bewoners buitenste ring keren terug	RTV-extern-0120 RTV-extern-0121
22:30	RCC, Hengelo		RCC, OT	gemeente te snel geweest met bekendmaking noodverordening, hekwerk	RCC-intern-150500-

Tijd	Plaats handeling	Van entiteit	Naar entiteit	Omschrijving gebeurtenis / toelichting	Bron(nen)
				verplaatsen kan nog wel 12 uur duren	0077
?[1]	GCC, kamer 77	burgemeester	bevolking	noodverordening ramptoerisme ingetrokken *In tekst noodverordening niet aangegeven wanneer dit is gebeurd, maar in ieder geval na 12:45 uur*	GEN-extern-150500-0251
00:00	16 mei				
00:00	gemeentehuis	GCC	media/ landelijk publiek	busjes rijden door deel dat reeds door het RIT is onderzocht, ook dinsdag is weer de mogelijkheid het gebied te bezoeken	GEN-extern-160500 0000-0095
07:30	GCC, kamer 77	politie	GCC, BT	verwacht om 9.00 uur mensen in zuidelijke richting toe te laten tot buitenring; in perscommuniqué toelichting	GCC-intern-160500-0066
09:00	brief min. BZK aan TK TK, Den Haag	min. BZK	TK	bewoners buitenste ring vanaf maandag weer naar huis	BZK-extern-160500-0193
09:14	GCC, kamer 73	Politie	GCC, voorlichting	door het verkeerde kaartje in Tubantia zijn problemen ontstaan en is het informatienummer plat gebeld	GCC-intern-160500-0054
10:30	GCC, kamer 77	brandweer	GCC	verzoek van het RCC om coördinator bij rijden busjes: DMO en voorlichting regelen dit	GCC-intern-160500-0066
12:00	gemeentehuis	GCC	media/ landelijk publiek	vanaf 11.00 uur deel rampterrein vrij voor bewoners	GEN-extern-160500 1200-0096
13:07	middageditie Hilversum	NPS/VARA	landelijk publiek	bezoek aan rampplek	NAA-extern-0232
15:04	GCC, kamer 73	GCC	VWS	op tv is nu een goed kaartje in beeld gebracht. Tubantia heeft een kaartje nagemaakt en die is weer geplaatst	GCC-intern-160500-0054
15:57	GCC, kamer 73	politie	GCC, OT	vanaf 18:00 uur en morgen rijden en geen busjes meer met bewoners	GCC-intern-160500-0054
16:47		politie	bevolking Enschede	politie vertelt aan inwoners dat ze vanavond niet binnen worden gelaten	GCC-intern-160500-0054
16:50	GCC, kamer 73		GCC, OT	vier toegangspoorten gaan om 17:00 uur open	GCC-intern-160500-0054
17:30	GCC, kamer 77	burgemeester	bevolking	gewijzigde noodverordening van kracht	GEN-extern1605001730-

[1] Er wordt nog geverifieerd op welk tijdstip het intrekken van de noodverordening is gebeurd.

Tijd	Plaats handeling	Van entiteit	Naar entiteit	Omschrijving gebeurtenis / toelichting	Bron(nen)
					0245
17:36	2 vandaag Hilversum	Tros	landelijk publiek	bewoners mogen met busjes naar rampplek; portret familie 5.1.2e	NAA-extern-0232
20:30	GCC, kamer 77	burgemeester	bevolking	wijziging noodverordening	GEN-extern-1605002030-0246
21:49	GCC, kamer 73		GCC, OT	er komen mensen aan de balie bij het gemeentehuis die melden dat zij door de ME niet worden toegelaten *Mensen verkeerd ingelicht of ME verkeerd ingelicht? Zie item 22:47*	GCC-intern-160500-0054
22:00	gemeentehuis	gemeente	media/ landelijk publiek	nieuwe grenzen rampgebied, alleen voor bewoners en aannemers toegankelijk	GEN-extern-160500 2200-0099
22:00	gemeentehuis	GCC	media/ landelijk publiek	drinkwater weer op peil	GEN-extern-160500-2200-0099
22:37	NOVA Hilversum	NPS/VARA	landelijk publiek	deel woonwijk weer vrijgegeven; bewoners proberen woning bewoonbaar te maken	NAA-extern-0232
22:47	GCC, kamer 73		GCC, OT	sector 2 is uur later dan voorzien vrijgegeven, oorzaak: onduidelijkheid bij mobiele eenheid over uitgezonderde panden	GCC-intern-160500-0054
00:00	17 mei				
08:30	gemeentehuis	GCC	media/ landelijk publiek	uitleg activiteiten politie in huizen in verband met noodweer op de avond van 16 mei	GEN-extern-170500 0830-0100
14:10	GCC, kamer 73		GCC, OT	afspraak is dat gebied 4 om 15:30 uur wordt vrijgegeven	GCC-intern-170500-0055
16:30	GCC, kamer 77	burgemeester	bevolking	gewijzigde noodverordening van kracht	GEN-extern-1705001630-0247
16:30	gemeentehuis	GCC	media/ landelijk publiek	weer verkleining rampgebied	GEN-extern-170500 1630-0102
17:35	2 vandaag Hilversum	EO	landelijk publiek	RTV Oost filmt in hart van rampgebied	NAA-extern-0232
17:50	GCC, kamer 77	gemeentesecretaris	GCC, BT	Grolsch wil voorraden afvoeren: gebied wordt nog niet vrijgegeven, Grolsch komt met een plan van aanpak, dat wordt beoordeeld door politie, brandweer en	GCC-intern-170500-0067

Tijd	Plaats handeling	Van entiteit	Naar entiteit	Omschrijving gebeurtenis / toelichting	Bron(nen)
				DMO	
18:42	GCC, kamer 73		GCC, OT	er zijn woningen geplunderd in het Oosten. morgen actie om dit aan bewoners te vertellen voordat ze naar binnen gaan, dit kan door middel van een brief	GCC-intern-170500-0055
21:30	GCC, kamer 77	loco-burgemeester	GCC, BT	krimpen kerngebied en bijbehorend protocol. Mede n.a.v. communicatieproblemen rondom openstelling heden	GCC-intern-170500-0067
21:30	GCC, kamer 77	BMD	GCC, BT	afstemming voorlichting en Grolsch over inlichten buurt	GCC-intern-170500-0067
00:00	18 mei				
08:00	GCC, kamer 77	brandweer Enschede	GCC, BT	centrale gebied komt niet vrij	GCC-intern-180500-0068
08:00	GCC, kamer 77	brandweer Enschede	GCC, BT	dierenambulance gaat huisdieren uit gebied halen. Voorlichting communiceert met betrokkenen	GCC-intern-180500-0068
08:00	GCC, kamer 77	politie	GCC, BT	mensen die gebied in willen: mogen die panden aanraken, spullen weghalen? Afstemmen met voorlichting	GCC-intern-180500-0068
09:00	gemeentehuis	GCC	media/ landelijk publiek	17/5 deel zou een deel van het rampgebied om 15.30 uur vrij komen, maar door een gaslek is dat uitgesteld, hierdoor ontstond verwarring bij bewoners	GEN-extern-180500 0900-0104
10:05	GCC, kamer 73	GCC, voorlichting	GCC, OT	aanpassen brief bewoners rampgebied: over plunderingen en de mogelijkheid dat Salvage nog spullen uit het huis heeft gehaald	GCC-intern-180500-0056
10:10	GCC, kamer 73		GCC, OT	hoe weten bewoners of spullen weg zijn door plunderingen of Salvage: lijst Salvage wordt opgevraagd	GCC-intern-180500-0056
10:45	GCC, kamer 73		GCC voorlichting	om 12:00 uur wordt gebied 5 vrijgegeven met wat uitzonderingen	GCC-intern-180500-0056
12:00	gemeentehuis	GCC	media/ landelijk publiek	weer gebied vrij vanaf 12.00 uur	GEN-extern-180500 1200-0105
12:00	GCC, kamer 77	brandweer	GCC, BT	gebied ten westen Deurningerstraat en achter Grolsch wordt vrijgegeven	GCC-intern-180500-0068
12:00	GCC, kamer 77		GCC, BT	protocol openstelling nog niet goed: gebied is open voordat hier bekend is. politie: bekendmaking van het het protocol is om 12:05 uur wel op internet geweest en besproken met voorlichting	GCC-intern-180500-0068
13:00	Enschede	journaal	landelijk publiek	kritiek bewoners rampwijk. Hoogwaardigheidsbeklederes mogen rampgebied wel in en de bewoners niet	NOS-extern-180500-0030 NOS-extern-

Tijd	Plaats handeling	Van entiteit	Naar entiteit	Omschrijving gebeurtenis / toelichting	Bron(nen)
					180500-0018
13:30	gemeentehuis	gemeente	media/ landelijk publiek	dichtgemaakte woningen laten openen door aannemer	GEN-extern-180500 1330-0106
15:15	GCC, kamer 73	gemeentesecre taris	GCC, OT	gebied 5 kan niet worden vrijgegeven voor anderen dan bewoners in verband met ramptoeristen	GCC-intern-180500-0056
15:30	GCC, kamer 77	politie	GCC	ramptoerisme komt op gang via oostzijde rampterrein	GCC-intern-180500-0068
17:30	gemeentehuis	GCC	media/ landelijk publiek	op woensdagavond 17 mei heeft Grolsch toestemming gekregen om onder voorwaarden haar werkzaamheden te hervatten	GEN-extern-180500 1730-0107
17:30	gemeentehuis	GCC	media/ landelijk publiek	nieuw vrij te geven gebied na 18.00 uur	GEN-extern-180500 1730-0107
18:00	GCC, kamer 77	burgemeester	bevolking	gewijzigde noodverordening van kracht	GEN-extern-1805001800-0248
21:30	GCC, kamer 77	politie	GCC, BT	ramptoerisme groeit, zij komen gebied in met bewoners	GCC-intern-180500-0068
00:00	19 mei				
08:00	GCC, kamer 77	loco-burgemeester	GCC, BT	hoe weten mensen dat Salvage bij hen in huis is geweest. politie pakt dit op	GCC-intern-190500-0069
08:00	GCC, kamer 77	politie	GCC, BT	ramptoerisme in gebied 5: de gemeente gaat zoeken naar juridische basis om mensen te weren	GCC-intern-190500-0069
09:25	GCC, kamer 73	gemeentesecre taris	GCC, OT	panden die gisteravond waren vrijgegeven is herroepen, dit geeft problemen	GCC-intern-190500-0057
10:00	GCC, kamer 77	burgemeester	bevolking	gewijzigde noodverordening van kracht	GEN-extern-1905001000-249
10:17	GCC, kamer 73	loco-secretaris	GCC, OT	kort geding [redacted] willen pand in om administratie op te halen: kort geding proberen te voorkomen	GCC-intern-190500-0057
10:40	GCC, kamer 73		GCC, OT	suggestie: nuancering in noodverordening om voor publiek vrijgegeven gebieden te kunnen ontruimen als het te gek wordt moet het publiek kunnen worden verwijderd	GCC-intern-190500-0057
10:45	GCC, kamer 73	bewoners	GCC, OT	worden spullen beveiligd tijdens stille tocht? Rodel regelt dit	GCC-intern-190500-0057

Tijd	Plaats handeling	Van entiteit	Naar entiteit	Omschrijving gebeurtenis / toelichting	Bron(nen)
11:15	GCC, kamer 73	BMD	GCC, voorlichting	communicatie over vrijgeven flats Fazantstraat	GCC-intern-190500-0057
11:50	GCC, kamer 73	BMD	GCC, OT	bewoners melden dat Salvage hun huis niet mag betreden; als de bewoner dat niet wil mag dat niet	GCC-intern-190500-0057
13:30	GCC, kamer 73		GCC, OT	er komt een protocol voor bewoners als binnengebied vrijgegeven wordt, eerst bewoners met busjes, daarna pas afspraken met de pers	GCC-intern-190500-0057
14:00	GCC, kamer 73		GCC, OT	bewoners [redacted] hebben kort geding aangespannen: willen spullen uit huis halen, RIT is nog niet binnen geweest en het pand mag nog niet worden vrijgegeven	GCC-intern-190500-0057
15:40	GCC, kamer 73	BMD	GCC, OT	volgens CTPI kan gebied E worden vrijgegeven, behalve Lasondersingel 101 en 107	GCC-intern-190500-0057
16:48	GCC, kamer 73	gemeentesecretaris	GCC, OT	op TV uitgezonden dat gebied A1 vrijgegeven zou zijn. dit is onmogelijk *TV wil zeggen uitzending RTV Oost?*	GCC-intern-190500-0057
16:57	GCC, kamer 73		GCC voorlichting	communicatie over dat CTPI zou hebben doorgegeven dat gebied A1 vrijgegeven is	GCC-intern-190500-0057
19:00	gemeentehuis	GCC	media/ landelijk publiek	bijna gehele gebied vrijgegeven	GEN-extern-190500-1900-109
22:00	GCC, kamer 77	BMD	GCC, BT	BMD wil zoveel mogelijk aansluiten bij wensen van mensen uit rampgebied: proberen mensen te benaderen en aan te sluiten bij acties van DMO (bezoek met busjes)	GCC-intern-190500-0069
22:00	GCC, kamer 77	BMD	GCC, BT	mensen die dozen in bezit hebben en toch nog iets missen kunnen lijstje maken, brandweer en Salvage gaan dan nog een keer proberen spullen boven tafel te krijgen	GCC-intern-190500-0069
22:00	GCC, kamer 77	politie	GCC, BT	hekken binnenring blijven staan tot 22/5 in verband met ramptoerisme	GCC-intern-190500-0069
00:00	20 mei				
08:43	GCC, kamer 73		GCC, OT	bij informatie is gebleken dat op Teletekst de panden aan de Lasondersingel 101/127 nog niet zijn vrijgegeven. Deze panden zijn wel vrijgegeven met uitzondering van die panden waar asbest is geconstateerd	GCC-intern-200500-0058
11:00	GCC, kamer 77	BMD	GCC, BT	eigenaren Cord Finish willen bij bedrijf politie en brandweer hebben nog geen uitsluitsel gegeven. Burgemeester moet officieel toestemming geven	GCC-intern-200500-0070
11:00	GCC, kamer 77	BMD	GCC, BT	vrijgeven gebiedjes: mandaat ligt bij BMD, maar politie is leading, dat wil	GCC-intern-200500-

Tijd	Plaats handeling	Van entiteit	Naar entiteit	Omschrijving gebeurtenis / toelichting	Bron(nen)
				zeggen: als BMD klaar is gaat de politie kijken en geeft dan een sein aan communicatie wanneer gebiedjes vrijgegeven kunnen worden	0070
11:00	GCC, kamer 77	politie	GCC, BT	wanneer wordt de rampenstatus opgeheven? Dit gebeurt in overleg met politie, brandweer en gemeente	GCC-intern-200500-0070
16:02	GCC, kamer 73		GCC, OT	politie wordt nog steeds gebeld met vragen, o.a. door bewoners die al in huis zitten en spullen missen: doorverwijzen naar Salvage	GCC-intern-200500-0058
00:00	21 mei				
10:58	GCC, kamer 73	RID	GCC, OT	verdacht pakketje aangekomen voor burgemeester, EOD ingeschakeld, gemeentehuis ontruimd	GCC-intern-210500-0059
16:00	GCC, kamer 73		GCC, OT	deelgebied A1 kan vrijgegeven worden	GCC-intern-210500-0059
16:12	GCC, kamer 73		GCC, OT	gemeente wil mensen nu naar binnen sturen en pas morgenmiddag voorlichten over asbestverhaal. CTPI vindt onverantwoord. mensen worden ingelicht	GCC-intern-210500-0059
17:00	gemeentehuis	GCC	media/ landelijk publiek	er worden schuttingen rond binnengebied geplaatst	GEN-extern-210500 1700-0111
17:00	gemeentehuis	GCC	media/ landelijk publiek	gemeente bezig voorbereiding bezoek inwoners aan binnengebied	GEN-extern-210500 1700-0111
18:40	GCC, kamer 73		GCC, OT	brief terugkerende bewoners C, 3B en 3C klaar	GCC-intern-210500-0059
00:00	22 mei				
09:00	GCC, kamer 75	politie	GCC, BT	streefdatum om terug te trekken binnen de schutting is 24 mei, 18:00 uur	GCC-intern-220500-0072
09:00	GCC, kamer 75	brandweer	GCC, BT	dieren uit rampgebied zijn in veiligheid gebracht	GCC-intern-220500-0072
09:00	GCC, kamer 75	BMD	GCC, BT	er wordt bij de sloop geen steen verplaatst zonder de bewoners te informeren	GCC-intern-220500-0072
09:00	GCC, kamer 75	BAZ	GCC, BT	in de loop van de dag zullen de bestanden van eigenaren/bewoners worden gekoppeld aan nieuwe adressen	GCC-intern-220500-0072
09:00	GCC, kamer 75	BMD	GCC, BT	DMO, politie en BMD maken draaiboek voor het bezoek van de bewoners aan het rampgebied per bus	GCC-intern-220500-0072

Tijd	Plaats handeling	Van entiteit	Naar entiteit	Omschrijving gebeurtenis / toelichting	Bron(nen)
10:00	GCC, kamer 73	RIT	GCC, OT	RIT zal op 23/5 om 14:00 uur haar werkzaamheden afronden, bewoners krijgen dan mogelijkheid om de wijk in busjes te bezoeken	GCC-intern-220500-0060
10:10	Kamer 73		GCC, OT	er komen steeds meer telefoontjes binnen van mensen die bij de woningen willen	GCC-intern-220500-0060
11:30	Kamer 73	CTPI	GCC, OT	onjuist bericht vermeld op teletekst over vrijgave gebied A. Contact opgenomen met bureau communicatie	GCC-intern-220500-0060
12:36	Kamer 73		GCC, OT	aanpassing noodverordening voor gebied Kottendijk	GCC-intern-220500-0060
13:35	Kamer 73		GCC, OT	vanaf 16:00 uur kan gebied 3B en 3C worden vrijgegeven, aanpassing noodverordening	GCC-intern-220500-0060
14:26	Kamer 73		GCC, OT	voornemen om 23-5 18:00 uur van de rampstatus af te gaan, waarschijnlijk geen verlenging van deze status	GCC-intern-220500-0060
16:06	Kamer 73	CTPI	GCC, OT	gemeente is gestopt met werkzaamheden aan hek, waardoor gebieden 3B en 3C nog niet vrijgegeven kunnen worden	GCC-intern-220500-0060
16:50	Kamer 73		GCC, OT	nieuwe plattegrond afgesloten gebied op internet gezet	GCC-intern-220500-0060
17:00	gemeentehuis	GCC	media/ landelijk publiek	loop v/d week meer bekend over bezoek aan rampgebied	GEN-extern-220500 1700-112
17:00	gemeentehuis	GCC	media/ landelijk publiek	om 19:30 uur komen weer delen rampgebied vrij	GEN-extern-220500 1700-112
17:05	Kamer 73		GCC, OT	vrijgave panden aan de Boddenkampsingel	GCC-intern-220500-0060
18:05	Kamer 73		GCC, OT	kaartje vrij te geven gebied geaccordeerd, kan naar de pers	GCC-intern-220500-0060
20:02	Kamer 73		GCC, OT	auto's en bemanning van Search binnen gebied, aanwezigheid niet vooraf bekend gemaakt	GCC-intern-220500-0060
20:35	Kamer 73		GCC, OT	bewoners Schurinkweg 5.1.2e geven aan niet in hun huis te mogen, mogelijk hek verkeerd geplaatst want de avond daarvoor was het gebied al vrijgegeven	GCC-intern-220500-0060
21:05	Kamer 73		GCC, OT	woningen Schurinkweg oneven nummers vrijgegeven, bewoner 5.1.2e persoonlijk teruggebeld	GCC-intern-220500-0060
00:00	23 mei				
09:00	GCC, kamer 73	burgemeester	GCC, BT	bewoners mogen morgen met kleine busjes het binnengebied bezichtigen.	GCC-intern-230500-

Tijd	Plaats handeling	Van entiteit	Naar entiteit	Omschrijving gebeurtenis / toelichting	Bron(nen)
					0073
09:00	GCC, kamer 73	brandweer	GCC, BT	gebied C komt definitief vrij, op enkele uitzonderingen na	GCC-intern-230500-0073
09:00	GCC, kamer 73	politie	GCC, BT	afzetting van het binnengebied d.m.v. een schutting zal woensdag om 18:00 uur gerealiseerd zijn	GCC-intern-230500-0073
16:00	GCC, kamer 73		GCC, BT	bewoners die morgen in het binnengebied komen krijgen een briefje waarop staat wat zij wel en niet mogen	GCC-intern-230500-0073
00:00	24 mei				
08:00	Hilversum	NOS journaal	landelijk publiek	300 bewoners bezoeken vanaf 14.00 uur de binnenste ring van het rampgebied in busjes en onder begeleiding van politie	NOS-extern-240500-0024 NOS-extern-240500-0036
11:00	GCC, kamer 73	burgemeester	GCC, BT	de rampenstatus wordt om 18:00 uur opgeheven	GCC-intern-240500-0074
16:00	gemeentehuis	GCC	media/ landelijk publiek	ontruimingsplan volgt nog deze week	GEN-extern-240500 1600-0114
16:00	gemeentehuis	GCC	media/ landelijk publiek	om 18.00 uur wordt het rampenplan buiten werking gesteld	GEN-extern-240500 1600-0114
18:00	Hilversum	NOS journaal	landelijke publiek	18.00 uur rampenplan buiten werking (terugkeer naar normale bevoegdheden van burgemeester en wethouders)	NOS-extern-240500-0024 NOS-extern-240500-0036

Mediabeleid en pers

mediabeleid en pers

Tijd	Plaats handeling	Van entiteit	Naar entiteit	Omschrijving gebeurtenis / toelichting	Bron(nen)
00:00	13 mei				
15:00	Enschede	reporter RTV Oost	redactie RTV Oost	melding op weg naar brand vuurwerkopslagplaats in Enschede (met camera)	RTV-intern- 0129
15:15	Enschede	reporter RTV Oost live in radio uitzending	bevolking Enschede	rechtstreeks verslag gebeurtenis via GSM in radio uitzending; brandmelding in vuurwerkopslagplaats; redacteuren van RTV Oost komen uit zichzelf naar redactie; veel luisteraars bellen ongerust op	RTV-intern-0129
15:45	Enschede	reporter RTV Oost	bevolking Enschede	schets van reporter van de omvang van de explosie, vergelijking met oorlogsgebied: glasscherven, melding van gewonden	RTV-intern-0129
16:30	Enschede	burgemeester	RTV oost	gesprek tussen GCC en RTV Oost: mededeling dat RTV Oost tot nader order status van rampenzender krijgt	RTV-intern-0129
16:50	kamer 77 GCC	politie		voorbereiden persbericht	GCC-intern-130500-0063
17:34	Hilversum	Tros	landelijk publiek	uitzending 2 vandaag: tel. gesprek met Hans ter Horst, verslaggever Enschede Radio	NAA-extern-0232 INM -intern-0236
17:55		burgemeester & comman-dant brw. Enschede	media	persconferentie[a]	GCC-intern-130500-0063
18:00	Hilversum	NOS	landelijk publiek	journaaluitzending: burgemeester staat telefonisch NOS journaal te woord	NOS-extern-130500-0013 NOS-extern-130500-0025
18:00	Enschede	RTV Oost	bevolking Enschede	berichten als rampenzender uitgezonden; reclame geweerd, muziek aangepast (dit blijft zo tot wo 24/5)	RTV-intern-0129
18:00	Enschede	RTV Oost	bevolking Enschede	opnames reporter I 5 1.2o ongemonteerd en live becommentarieerd uitgezonden in speciaal ingelaste tv-uitzending	RTV-intern-0129
18:00	Hilversum	RTL	landelijk publiek	eerste nieuwsuitzending RTL 4 om 18:00 uur: melding van drie doden en tientallen gewonden. Hierna volgen een uitzending om 19:30 uur en om 23:44 uur + extra uitzending om 21:05 uur. Belangrijkste items; persconferentie[a]: burgemeester houdt het op 20 doden; beelden van RTV Oost; aankondiging bezoek minister president en Koningin; gesprek met slachtoffer in Medisch	RTL-extern-0233 INM-intern-0235

Tijd	Plaats handeling	Van entiteit	Naar entiteit	Omschrijving gebeurtenis / toelichting	Bron(nen)
				Spectrum Twente; in de studio de heer Kapel van de Vuurwerk Federatie; registratie in Diekmanhal;	
18:01	Enschede	andere omroepen	RTV Oost	aanvragen beeldmateriaal, later moet RTV Oost prioriteit stellen vanwege beperkte capaciteit	RTV-intern-0129
18:15	NCC	voorlichting BZK	NCC	voorlichting BZK vraagt stand van zaken *Wat kreeg zij toen te horen? (telefonisch navragen)*	NCC-intern-0187
18:25	RCC Hengelo			belangrijkste taak RCC: voorlichterspool vullen en pers voorlichten	RCC-intern-0079
18:41	Amsterdam	SBS 6, Net 5	landelijk publiek	vanaf 18:41 uur uitzendingen; normaal om 19:30 uur, extra 18:45 uur, 20:45 uur, 21:45 uur; 23:20 uur, 00:05 uur en 00:55 uur, eerste berichten schatting 20 doden, 300 gewonden, eerste beelden van omvang van de ramp, beelden van de Diekmanhal, persconferenties* life uitgezonden	SBS-extern-0234 INM- intern-0235 INM-intern-0236 interviews met reporter en coördinator
19:06	kamer 77 GCC	burgemeester	GCC	besluit om elk uur persberichten te doen uitgaan	GCC-intern-130500-0063
20:00	Hilversum	NOS	landelijk publiek	shots van ravage in de wijk en rookwolken boven de stad; verklaringen ooggetuige; kruisgesprekken met verslaggeefster Pauline Broekema ter plaatse en met burgemeester	NOS-extern-130500-0013 NOS-extern-130500-0025 NOS-extern-0037 NAA-extern-0232
20:50	kamer 77 GCC	politie	GCC	in media bericht gekomen dat gevaar is geweken; via media tegenspreken dat gevaar is geweken *Waar komt dit bericht vandaan? (gemeente, politie)*	GCC-intern-130500-0063
21:00	RCC Hengelo	RCC		het foutieve bericht door de pers omtrent Hangar 9 is rechtgezet *Hangar 9 ligt op vliegveld Twente, werd gebruikt als mortuarium; (zie item uit rode lijn verwanten informatie om 21:30u); wat was de inhoud van foutieve bericht had de pers verwanten naar hangar 9 verwezen?*	RCC-intern-130500-0075
21:30	kamer 77 GCC	burgemeester	GCC	pers vraagt om feitelijke informatie	GCC-intern-130500-0063
22:00	Hilversum	NOS	landelijk publiek	journaaluitzending: shots van opvang van de mensen in de Diekmanhal; hereniging van familieleden; shots van volledig verwoeste woonwijk, uitzending	NOS-extern-130500-0013 NOS-extern-

Tijd	Plaats handeling	Van entiteit	Naar entiteit	Omschrijving gebeurtenis / toelichting	Bron(nen)
				van de opnames van RTV Oost	130500-0025 NAA-extern-0232
22:00	RCC Hengelo			de ontvangen pers-infonummers in Enschede zijn niet optimaal bereikbaar	RCC-intern-0079
23:13	Enschede	RTV oost	bevolking Enschede	aankondiging bezoek minister president en Koningin	RTV-extern-0119
23:30	kamer 77 GCC	burgemeester	GCC	Koningin en minister president komen morgen om 9.00 uur	GCC-intern-130500-0063
23:55	kamer 77 GCC		media	persconferentie[4]	GCC-intern-130500-0063
23:59	Enschede	RTV Oost	burgemeester	gesprek ter verbetering communicatie RTV Oost gemeente, RTV Oost krijgt als rampenzender een voorrangspositie	RTV-intern-0129
23:59	Enschede	RTV Oost	commissaris der Koningin	contact met Commissaris der Koningin over moeizame samenwerking met gemeentelijke afdeling voorlichting	RTV-intern-0129
	14 mei				
00:30	kamer 77 GCC	politie	GCC	RTV Oost vraagt als rampenzender om gebied te betreden	GCC-intern-140500-0064
00:30	kamer 77 GCC	hoofd communicatie gemeente	GCC	pers vraagt alsmaar om betreden Diekmanhal	GCC-intern-140500-0064
00:30	RCC Hengelo	voorlichting	RCC, OT	radio Oost blijft de gehele nacht in de lucht. TV Oost blijft op de achterhand	RCC-intern-140500-0076
00:30	kamer 77 GCC	BAZ	GCC	door misverstand zijn aan callcenter ook persvragen gesteld *Hoe is dit misverstand ontstaan? (gemeente)*	GCC-intern-140500-0064
00:40	RCC Hengelo	voorlichting	ANP	fax verstuurd aan ANP om persnummers Enschede op het net te zetten *Reactie op vorige item?*	RCC-intern-0079
01:30	GCC, kamer 73	RTV Oost	GCC,OT	klacht van radio Oost, politie weert hen bij de buitenring	GCC-intern-140500-0052
06:45	Enschede	GCC	media/site	persbericht: Fireworks voldeed aan de vergunningen en aan advies landmacht, 302 gewonden, 55 in ziekenhuis, 20 doden, 2 brandweermannen dood, 2 vermist, burgemeester heeft bij persconferenties[4] gemeld dat er geen gevaar meer is voor explosies, brand onder controle	GEN-140500 0645-0084
07:00	Enschede	RTV Oost	bevolking	media verbannen naar coördinatiecentrum gemeentehuis, rampgebied verboden,	RTV-extern-0121

ONDERZOEK VUURWERKRAMP ENSCHEDE
Deelreconstructie cluster 11
Voorlichting aan bevolking op alle niveau's

1 november 2000, versie 1.2

Tijd	Plaats handeling	Van entiteit	Naar entiteit	Omschrijving gebeurtenis / toelichting	Bron(nen)
			Enschede	pers krijgt een briefing	
07:00	RCC Hengelo	voorlichting	landelijk publiek	contact met Radio 1. Radio 1 doet verslag van gebeurtenissen afgelopen nacht	RCC-intern-0079
07:00	GCC kamer 71			briefing door wethouder over informatie te geven in Diekmanhal	GEN-intern-0201
07:11	GCC, kamer 73	briefing politie	GCC,OT	pers wordt buiten gehouden bij opvang slachtoffers *Besluit tot het weren van de pers of melding van het weren van de pers?*	GCC-intern-140500-0052
08:00	Enschede	GCC	media	persbericht: 302 gewonden, 59 in ziekenhuis, 20 doden (2 brandweermannen) geen direct gevaar, brand onder controle, bezig met nablussen, 2000 mensen geëvacueerd, uitleg over grote rampgebied (straten genoemd), noodverordening geldt: niemand mag rampgebied in, extra politie ingezet om plundering te voorkomen, rampgebied opgedeeld in 4 zones, in elke zone nog op zoek naar slachtoffers, rampenplan is in werking, neerslag wordt op milieutechnische aspecten onderzocht, RCC en PCC actief, 381 man in Diekmanhal, kabinet toont betrokkenheid, noodverordening ter voorkoming ramptoerisme van kracht	GEN-extern-140500-0800-0085
08:10	GCC, kamer 73		GCC,OT	RTL ploeg is aangehouden; besluit: pers moet iets geboden worden, rondleiding ter plekke	GCC-intern-140500-0052
08:20	kamer 77 GCC		GCC	RVD selecteert met communicatie gemeente pers die bezoek Koningin en minister president zullen verslaan	GCC-intern-140500-0064
08:20	kamer 77 GCC	burgemeester	GCC	RLD krijgt nog geen toestemming beelden vrij te geven	GCC-intern-140500-0064
08:39	GCC, kamer 73	districtchef politie	Hoofdofficier van Justitie	communicatie over aanhoudingsbeleid pers: alleen aanhouden, daarna wegsturen, geen films in beslag nemen	GCC-intern-140500-0052
08:45	GCC kamer 71			2 bussen geregeld voor rondreis journalisten	GEN-intern-0201
09:00	Hilversum	NOS	landelijk publiek	journaaluitzending: 15 doden geborgen, men verwacht 20, er zijn 562 gewonden, 42 in ziekenhuizen, 6 op intensive care, 2 brandweermannen dood; 400 huizen verwoest en 1000 beschadigd; informatienummers bekend gesteld; op Nederland 2 volgen uitzendingen over bezoek van Koningin en minister president (10:00, 11:00, 12:00 en 14:20); beelden van Koningin in Diekmanhal en op rampplek	NOS-extern-140500-0014 NOS-extern-NAA-extern-0232
09:00	Hilversum	RTL 4 + 5	landelijk publiek	vanaf 9:00 uur ieder half uur extra nieuwsuitzendingen op RTL 5, over bezoek Koningin en minister president gaat door tot ongeveer 14:30 uur, dan om 18:00 uur dezelfde uitzending als RTL 4	RTL-extern-0233 INM-intern-0235
09:49	Amsterdam	SBS6, Net 5	landelijk publiek	vanaf 9:49 uur extra nieuwsuitzendingen SBS 6, in totaal 8 uitzendingen; 22:30 uur hart van Nederland; Net5 16:00 uur en 18:00 uur extra uitzendingen;	SBS-extern-0234 INM-intern-0235

Tijd	Plaats handeling	Van entiteit	Naar entiteit	Omschrijving gebeurtenis / toelichting	Bron(nen)
				belangrijkste items: bezoek Koningin en minister president, mensen mogen nog niet naar hun huizen, te gevaarlijk, 600 gewonden, 200 vermisten, schatting van 20 doden	INM-intern-0236
09:55	Enschede	wethouder	media	persconferentie[a]	GCC-intern-140500-0064
10:30	RCC Hengelo	voorlichting		voorlichters op weg naar Enschede worden ondanks hesjes niet toegelaten door politie	RCC-intern- -0079
10:30	kamer 77 GCC	BA Z	GCC	persbericht RTV Oost foutief *Wat stond er in bericht? (vraag aan RTV Oost)*	GCC-intern-140500-0064
11:00	GCC kamer 71		GCC	spanning loopt op bij Diekmanhal: opdringerige journalisten; verzoek aan voorlichting gedaan om perscommuniqué te geven	GEN-intern- 0201
11:30	kamer 77 GCC	BAZ	GCC	communicatie sluit komst Borst kort met RVD	GCC-intern-140500-0064
11:30	Enschede	GCC	media	persbericht: 400 gewonden, 50 in ziekenhuis, derde brandweerman geborgen, 250 à 300 mensen zoeken onderdak in hotels e.d., oproep aan mensen woonachtig in het rampgebied zich te melden, leger des heils deelt om 13:00 kleding uit, psychosociale opvang in Diekmanhal	GEN- 140500 1130-0115
11:45	RCC Hengelo		RCC	gemoederen raken verhit bij de pers bij bezoek Koningin en minister president; RCC geeft aan geen moeite met toelaten van pers	RCC-intern- -0079
12:00	GCC, kamer 73	wethouder en gemeentesecretaris	GCC,OT	foto's luchtmacht komen niet eerder ter beschikking aan pers nadat BT ze heeft gezien en een selectie heeft gemaakt	GCC-intern-140500-0052
12:00	Hilversum	NOS	landelijk publiek	journaal uitzending: bezoek Koningin en minister president; financiële bijdrage van hfl 100,00 voor iedereen die alles kwijt is uit Nationaal Rampenfonds	NOS-extern-140500-0014 NOS-extern-NAA-extern-0232
12:30	RCC Hengelo	coördinerend burgemeester	OT RCC	m.b.t. het asbest is een plan van aanpak en een persbericht opgemaakt	RCC-intern-140500-0076
12:35	kamer 77 GCC	BAZ	GCC	Noorse ambassade vraagt om lijst van Noorse slachtoffers: geen lijst verstrekken, indien zich iets voordoet informeren wij ambassades	GCC-intern-140500-0064
12:35	kamer 77 GCC	commandant brandweer Enschede	GCC	wordt gekeken naar asbest (plan in de maak) Dit mag niet naar de pers	GCC-intern-140500-0064
13:30	kamer 77 GCC	burgemeester	GCC	communicatie heel belangrijk; DMO regelt dit al in diverse talen; telkens komt men terug op de vraag hoe depot in de woonwijk kan hebben gelegen	GCC-intern-140500-0064

ONDERZOEK VUURWERKRAMP ENSCHEDE
Deelreconstructie cluster 11
Voorlichting aan bevolking op alle niveau's

1 november 2000, versie 1.2

Tijd	Plaats handeling	Van entiteit	Naar entiteit	Omschrijving gebeurtenis / toelichting	Bron(nen)
13:47	Enschede	GCC	media	persbericht: asbest verspreid in de wijken Zeggelt, Deppenbroek, Bolhaar, advies: kleding wassen, niet vegen (of nat) onderzoek naar asbest in wijdere omgeving gaande, vooralsnog niet vegen	GEN-140500 1347-0086
14:45	RCC Hengelo	landelijk publiek	RCC	persbericht van RCC op teletekst van RTV Oost geplaatst; telefoon staat roodgloeiend doordat telefoonnummer bestemd voor pers per abuis door RTV Oost is verspreid	interview Rozendom
15:00	NCC Den Haag			vergadering van interdepartementaal beleidsteam: ministerieel beleidsteam 15 mei zal media-aandacht trekken: in mededelingen naar pers alleen ingaan op uitkomsten overleg! er zal veel media-aandacht zijn voor andere opslagplaatsen en wettelijk kader	BZK-intern-0191
15:30	kamer 77 GCC	voorlichting	GCC	besluit om informatie/persberichten ook op internet te plaatsen	GCC-intern-140500-0064
15:30	Enschede	GCC	media/site	persbericht; 14 doden geïdentificeerd, 4 brandweermannen, 562 gewonden, 59 in ziekenhuis, gebruik water in Enschede beperken i.v.m. bluswater, dezelfde asbest informatie als om 13.47u, maar nu Delden ook asbest, V-tell biedt callcenter aan voor getroffen bedrijven, buitenring wordt onderzocht op asbest, komt daarna wellicht vrij	GEN-140500 1530-0118
16:00	Hilversum	NOS	landelijk publiek	minister president zegt op persconferentie[a] dat er een onafhankelijk onderzoek komt, maar eerst moet de nood worden geledigd; bijna 22 uur na de explosie blijkt dat er asbest is vrijgekomen op meer dan 500 m. van de rampplek	NOS-extern-140500-0014 NOS-extern-140500-0026
16:10	Enschede	GCC	media/site	persbericht: C 1000 blijft open, 100 mensen van Diekmanhal naar vakantiewoningen, asbest infonummer en vermisten infonummer	GEN-140500 1610-0116
16:30	GCC kamer 71		GCC	RTL 4 wil mensen volgen; doorgegeven aan persvoorlichter; verbod voor camera's in Diekmanhal	GEN-intern- 0201
17:00	Enschede	GCC	media/site	persbericht: buitenring niet vrij (ondanks andere berichten), *Welke andere berichten? Zie ook rode lijn ontruiming en verordening* stadsbank 248 huishoudens geholpen 17:30 uur dicht	GEN-140500 1700-0117
17:30	kamer 77 GCC		GCC	band luchtopnamen eerst zelf bekijken, dan pas vrijgeven	GCC-intern-140500-0064
17:30	kamer 77 GCC		GCC	NOVA heeft verzoek gedaan om commandant brandweer Enschede te interviewen: akkoord, maar vooraf weten welke vragen gesteld worden	GCC-intern-140500-0064
17:30	kamer 77 GCC	voorlichting	GCC	voorstel: persconferenties[a] om de twee uur en daarna om de 4 uur, niet alleen bestuurders, maar ook technici	GCC-intern-140500-0064

Tijd	Plaats handeling	Van entiteit	Naar entiteit	Omschrijving gebeurtenis / toelichting	Bron(nen)
18:00	Hilversum	NOS	landelijk publiek	bezoek van Koningin: zij troost slachtoffers in Diekmanhal, waarschijnlijk asbest vrijgekomen; shots van hulpverleners met mondkapje, bewoners vinden dat ze te laat zijn gewaarschuwd	NOS-extern-140500-0014 NOS-extern-140500-0026 NAA-extern-0232
18:00	Hilversum	RTL 4 + 5	landelijk publiek	RTL 4 nieuws, uitzending 18:00 uur (ook op RTL 5), 19:30 uur en 23:40 uur; belangrijkste items: 5.1.2e r plaatse: bericht over persconferenties[4]; 's middags berichten gekomen over asbest; bezoek minister president en Koningin; ouders 5.1.2e krijgen bericht dat hij nog leeft, maar gaan tevergeefs naar Diekmanhal; slachtoffers vragen zich af of ze schade wel vergoed krijgen; in studio 5.1.2e an Instituut Acute Geneeskunde; l 5.1.2e vanuit Medisch Spectrum Twente; in Enschede 100.000 kilo vuurwerk, grootste voorraden in Dronten en Leeuwarden; beelden van bewakingscamera van supermarkt	RTL-extern-0233 INM-intern-0235
18:20	Enschede	GCC	media/site	persbericht: oproep tetanusprik, info opvang schoolkinderen, dezelfde asbestinformatie als 15.30 uur	GEN-140500 1820-0087
18:30	Hilversum	NOS	landelijk publiek	extra jeugdjournaal: bezoek Koningin en minister president; amateuropnamen van de explosie vanuit naburige flat, amateur opnamen in de straat van de explosie, kruisgesprek met verslaggeefster 5.1.2e reportage over opvang kinderen	NAA-extern-0232
19:05	RCC	voorlichting	pers	perscontacten met RTL (camera) Radio 1 en RTV Oost (telefonisch in de uitzending) en Tubantia over uitgegeven asbestpersbericht	interview Rozendom RCC-intern-0079
19:30	kamer 77 GCC		GCC	voorstel om bus met journalisten het gebied in te sturen voor reportage	GCC-intern-140500-0064
19:30	kamer 77 GCC	politie	GCC	melding: media plukken mensen van terrassen voor interviews	GCC-intern-140500-0064
20:00	Hilversum	NOS	landelijk publiek	journaaluitzending: bezoek minister president en Koningin, kruisgesprek met burgemeester en commandant brandweer Enschede, reconstructie ramp, mogelijk asbest vrijgekomen, shots van hulpverleners met kapjes, bewoners geven aan de waarschuwingen te laat te vinden, kruisgesprek met verslaggeefster 5.1.2e hulpverlening komt op gang, opslag vuurwerk in Nederland, verklaringen van ooggetuigen	NOS-extern-140500-0014 NOS-extern-140500-0026 NOS-extern-0037 NAA-extern-0232
20:37	Hilversum	KRO	landelijk publiek	uitzending netwerk: compilatie dag ervoor; 5.1.2e interview met Belgische vuurwerkspecialist; minister president, 5.1.2e gemeente Enschede, v 5.1.2e politie, kardinaal 5.1.2e ruisgesprek met verslag. 5.1.2e Enschede; studio-interview met d 5.1.2e an Magic	NAA-extern- 0232 INM-intern-0236

Tijd	Plaats handeling	Van entiteit	Naar entiteit	Omschrijving gebeurtenis / toelichting	Bron(nen)
				effects: 5.1.2e n wijkraad; N 5.1.2e raumadeskundige en v 5.1.2e deskundige rampenplannen	
20:37	GCC, kamer 73		GCC,OT	journalisten proberen op oneigenlijke wijze binnen te komen: voorlichting moet veranderen, betere infobalie nodig op zeer korte termijn	GCC-intern-140500-0052
21:30	kamer 77 GCC	loco-burgemeester	GCC	nog steeds veel media-aandacht	GCC-intern-140500-0064
22:20		medewerker TNO-MEP namens RIVM/	RCC	toelichting door asbestdeskundigen op persbericht van 18:20 *Hoe verspreid, ook op site gezet?*	RCC-extern-140400-0178
23:07	GCC, kamer 73	politie	GCC,OT	in media bericht dat huisdieren mogen worden opgehaald: voorlichting onderneemt actie	GCC-intern-140500-0052
23:30	kamer 77 GCC		GCC	voorlichting zit krap in mensen: krachten bundelen, specialisten laten communiceren over techniek en inhoud	GCC-intern-140500-0064
23:30	Kamer 77 GCC	commandant brandweer Enschede	GCC	ter beantwoording van persvragen: commandant brandweer Enschede schrijft A4 over hoe het heeft kunnen gebeuren *Naar wie is dit A4 verspreid? (gemeente, brandweer)*	GCC-intern-140500-0064
23:30	kamer 77 GCC	voorlichting	GCC	in perscommuniqué.: RTV Oost blijft rampzender	GCC-intern-140500-0064
	15 mei				
00:45	GCC, kamer 73		GCC, OT	communicatie regelt aanwijzing en begeleiding van politiepersoneel dat voor de media beschikbaar is	GCC-intern-150500-0053
02:00	Amsterdam	SBS 6, Net 5	landelijk publiek	(extra) uitzendingen 2:00 uur, 3:00 uur, 7:30 uur(hart van Nederland herhaling) 8:00 uur (h), 16:15 uur, 19:30 uur, 22:45 uur (hart van Nederland); Net 5 vanaf 16:15 uur 5 extra uitzendingen: uitzending nieuwe beelden van explosie, 15 slachtoffers bekend, maar informatievoorziening komt erg langzaam op gang, minister Zalm zegt toe dat regering zal bijspringen	SBS-extern-0234 INM -intern-0235 INM-intern-0236
03:40	RCC Hengelo		OT RCC	besluit: 9:00 uur rondgang pers met 4 bussen in tussengebied	RCC-intern-150500-0077
05:00	Enschede	GCC	media/site	persbericht: dringende oproep te melden i.v.m. vermistenlijst, buitenring komt wellicht vanmiddag vrij nu alleen toegankelijk voor hulpverleners, Lasondersingel is toegevoegd aan binnenring vanwege instortingsgevaar, indien men vreest dat bezittingen worden geplunderd, dit melden bij politie,15 doden, waaronder 4 brandweermannen geborgen, 599 gewonden, 39 in ziekenhuis.	GEN-extern-150500 0500-0088

Tijd	Plaats handeling	Van entiteit	Naar entiteit	Omschrijving gebeurtenis / toelichting	Bron(nen)
				vanaf vandaag bestaat er een centraal loket voor vragen, condoleanceregister geopend, info opvang schoolkinderen staat ook op teletekst RTV Oost, verzoek geen kleding meer aan te bieden, 70 mensen verblijven nog in de Diekmanhal, 150 bewoners van de binnenring zijn inmiddels elders ondergebracht, nogmaals oproep tetanusprik, 200 vermisten, verkeersmaatregelen, asbest alleen aangetroffen in binnenste ring, asbestadviezen aan bewoners buitenring en omgeving ingetrokken	
06:30	GCC, kamer 73		GCC, OT	melding van een vrouw die uit woning is gehaald en dit heeft toegelicht in een telefonisch interview met radio 1, (uitzending 7:00 uur); bestuur moet zich hierover waarschijnlijk verantwoorden ten opzichte van de media	GCC-intern-150500-0053
07:00	Hilversum	RTL 4 + 5	landelijk publiek	vanaf 7:00 uur uitzendingen RTL4 nieuws, normaal 7:00 uur (+5), 7:30 uur(+5), 8:00 uur (+5), 8:30 uur en 9:00 uur, 16:00 uur, 17:00 uur, 18:00 uur, 19:30 uur en 23:30 uur extra 12:00 uur (+5), 13:00 uur (+5); belangrijkste items: werkzaamheden dierenambulances; extra controles overal in het land; men probeert het leven weer op te pakken; nog altijd zo'n 200 vermisten waaronder kunstenaars die atelier op rampplek hadden; persconferentie[a] Groos: brandweer sluit niet uit dat bunkers open hebben gestaan; beelden van brandweerman 5.1.2e met commentaar; minister BZK bezorgd over grote aantal vermisten; minister president zal morgen verklaring afleggen; minister Zalm heeft toegezegd dat overheid zal helpen indien schade niet volledig wordt gedekt; watergebrek in Enschede	RTL-extern-0233 INM-intern-0235
07:30	Enschede	Trouw	landelijk publiek	burgemeester voor ramp niet op de hoogte van aanwezigheid van vuurwerkfabriek in woonwijk	BZK-extern-0123
07:30	Enschede	Alg. Dagblad	landelijk publiek	commandant brandweer Enschede sluit aansteken brand niet uit, omdat er al een reeks van grotere branden vooraf ging aan ramp	BZK-extern-0123
07:30	Enschede	Volkskrant Tubantia Alg. Dagblad Trouw	landelijk publiek	positieve kritieken rol en optreden burgemeester	BZK-extern-0123
07:30	Enschede	Alg. Dagblad	landelijk publiek	toelichting op rol van het NCC; melding van verhoogde staat van paraatheid op 13-5	BZK-extern-0123
07:30	kamer 77 GCC		GCC	voorlichting is bezig met het opstellen van een voorstel hoe om te gaan met Wob-aanvragen	GCC-intern-150500-0065
07:30	kamer 77 GCC		GCC	film luchtmacht niet schokkend, kan verspreid worden, om 8:00 op persconferentie[a]	GCC-intern-150500-0065

Tijd	Plaats handeling	Van entiteit	Naar entiteit	Omschrijving gebeurtenis / toelichting	Bron(nen)
07:30	Enschede	Telegraaf	landelijk publiek	Tweede Kamerlid Theo Meijer (oud voorzitter Bijlmercommissie) vindt hulpdiensten tot dusver goed en adequaat optreden	BZK-extern- 0123
07:30	Enschede	Tubantia	bevolking van Enschede / landelijk publiek	ramp is de eerste proeve van bekwaamheid voor RTV Oost als officiële rampenzender in Overijssel.	BZK-extern- 0123
07:30	Enschede	Trouw	landelijk publiek	Groen Links fractievoorzitter Yilmiz verdenkt gemeentebestuur van opzettelijk onwetend houden van inwoners van de woonwijk rond vuurwerkopslagplaats	BZK-extern- 0123
07:30	kamer 77 GCC		GCC	besluit om huis aan huis brieven te verspreiden	GCC-intern-150500-0065
07:30	kamer 77 GCC		GCC	besluit om informatie aan personeel te verstrekken hoe om te gaan met pers *Wat is naar personeel gecommuniceerd?*	GCC-intern-150500-0065
07:30	kamer 77 GCC		GCC	er moet een aparte persconferentie[a] komen over vergunningsverlening met burgemeester bijgestaan door specialisten	GCC-intern-150500-0065
07:30	Enschede	Tubantia	bevolking van Enschede / landelijk publiek	maar een klein deel van de 300 aanwezige journalisten mogen beelden maken van het bezoek van Koningin	BZK-extern- 0123
07:30	Enschede	Volkskrant	landelijk publiek	NOS beseft omvang ramp laat, pas om 22:04 wordt uitzending songfestival onderbroken	BZK-extern- 0123
08:00	Enschede	GCC	media/site	persbericht: er komt een terugkeerplan voor bewoners buitenste ring	GEN-150500-0800-0089
08:00	NCC-BZK			bijeenkomst interdepartementaal beleidsteam algemeen: bespreking tekst brief aan Tweede Kamer en speech minister president in Tweede Kamer 16 mei; uitspraken staatssecretaris BZK over rampenplannen worden besproken; er moet snel een notitie hierover komen *Welke uitspraken heeft staatssecretaris gedaan?*	NCC-intern- 0187
08:00	Hilversum	NOS	landelijke publiek	tweede nacht is onrustig verlopen, ME met mondkapjes i.v.m. gevaarlijke stoffen; interview met voorzitter bestuur speeltuin, C. Kronenburg: " brand is aangestoken"	NOS-extern-150500 0015 NOS-extern-150500-0027 NAA-extern-0232
08:50	GCC, kamer 73	politie	GCC, OT	interview radio 1 met vrouw die uit woning was gehaald; interview al uitgezonden, er wordt verder geen ophef over gemaakt	GCC-intern-150500-0053

Tijd	Plaats handeling	Van entiteit	Naar entiteit	Omschrijving gebeurtenis / toelichting	Bron(nen)
				zie item 6:30u	
11:40	kamer 77 GCC	politie	GCC	lijst personen die buitenring in mogen 14:00 vrij, dit mag nog niet naar de pers	GCC-intern-150500-0065
11:40	kamer 77 GCC	burgemeester	GCC	naar pers: streven naar onafhankelijk onderzoek, plan nazorg, vermisten aantal gelijk, verkeersmaatregelen	GCC-intern-150500-0065
11:40	kamer 77 GCC	burgemeester	GCC, BT	met de berichten in Duitse pers wordt niets mee gedaan *Welke berichten precies? Zie ook 16 mei 20:00u*	GCC-intern-150500-0065
12:50	Enschede	GCC	media/site	persbericht: nummer bekendmaken om telefoon door te schakelen, marathon en andere evenementen worden afgelast, onderzoek naar bommen onder van Heekplein wordt afgelast, er is een bedrijvenloket voor getroffen ondernemingen bij de Kamer van Koophandel geopend	GEN-150500 1250-0090
13:09	Hilversum	NPS,VARA	landelijk publiek	uitzending middageditie: vanochtend werd bekend gemaakt dat er een onafhankelijk onderzoek komt; burgemeester sprak over herdenking, kruisgesprek met 5.1.2e oud gemeenteraadslid, woonachtig te Enschede; kruisgesprek met 5.1.2e burgemeester sprak over herdenking; bewoners buitenring mogen vanmiddag weer naar hun huizen; studio-interview met 5.1.2e emeritus hoogleraar rampengeneeskunde VU: wat zijn zijn eerste indrukken?; verslaggever bracht met andere journalisten een bezoek aan de buitenste ring	NAA-extern-0232 INM-intern-0236
13:25	GCC, kamer 73		GCC, OT	de pers zou om 15:00 uur komen, dit kan niet, ze kunnen pas vanaf 16:00 uur binnen	GCC-intern-150500-0053
13:40	Enschede	GCC	media/site	persbericht: aankondiging onafhankelijk onderzoek, nazorgplan is in de maak vandaag nog meer info naar de pers, herdenkingsdienst morgen meer info, uitleg over zoeken naar vermisten	GEN-150500 1340-0091a
13:46	regionale brandweer Twente	NOVA	Commandant regionale BRW	Wob-verzoek Nova	pers-extern-15-05-00-0176
14:00	Enschede	GCC	media/site	buitenring vanaf 15:00 uur open voor uitsluitend bewoners, vanaf 16:00 uur open voor pers, binnenring blijft afgesloten politie surveilleert	GEN-150500 1400-0091b
14:25	RCC Hengelo		OT RCC	NOVA probeert via Wob informatie te krijgen	RCC-intern-150500-0077
14:30	RCC Hengelo	coörd. burg	NOVA	justitie heeft alles in beslag genomen en RCC mag niets meer aanleveren	RCC-intern- -0079

Tijd	Plaats handeling	Van entiteit	Naar entiteit	Omschrijving gebeurtenis / toelichting	Bron(nen)
14:40	GCC, kamer 73	NOVA	GCC, OT	NOVA wil in binnenste ring filmen	GCC-intern-150500-0053
15:00	RCC	voorlichting RCC	voorlichting GCC	leiding RCC vindt dat de door de journalist gestelde vragen door Enschede moeten worden beantwoord *Welke vragen waren door journalist gesteld? (vragen via LCI)*	RCC-intern150500-183
15:20	coördinatiepunt BRW	hoofdpost brandweer	coördinatiepunt BRW	pers is massaal naar de hoofdpost gekomen; er moet een voorlichter van de gemeente komen	BRW-intern-0170
16:00	Hilversum	NOS	landelijk publiek	journaaluitzending: men zal een informatie & adviescentrum inrichten	NOS-extern-150500 0015 NOS-extern-150500-0027 NAA-extern-0232
17:00	Enschede	NRC	landelijk publiek	burgemeester: daadkrachtig, toegankelijk en ervaren	BZK-extern- - 0123
17:15	Enschede	GCC	media/site	persbericht: wijkcentrum open, bewoners buitenring krijgen info asbest bij terugkeer, bouwafval wordt opgehaald, nummer 24 uurs dienst voor psychische en emotionele ondersteuning, aparte lijn voor Turkse vrouwen, info over ophalen post, infocentrum Molenplein geopend	GEN-150500 1715-0092
17:36	Hilversum	EO	landelijk publiek	uitzending 2 vandaag: kruisgesprek met verslaggeefster 5.1.2e weinig hoop op overlevenden in puinhopen, portret van families op zoek naar nieuwe huisvesting; studio-interview met advocaat 5.1.2e van vereniging letselschadeslachtoffers	NAA-extern- 0232 INM-intern-0236
18:00	Hilversum	NOS	landelijk publiek	journaaluitzending: bewoners bezoeken rampgebied (exclusief binnenring), bewoners buitenring mogen weer naar huis	NOS-extern-150500 0015 NOS-extern-150500-0027 NAA-extern-0232
18:30	Hilversum	NOS	landelijk publiek	uitzending jeugdjournaal: verslaggeefster 5.1.2e er plaatse; opvang van kinderen op school	NAA-extern-0232
19:15	coördinatiepunt BRW	loco-burgemeester	commandant brandweer Enschede	commandant brandweer Enschede moet aanwezig zijn bij persconferentie[4] van 22:00 uur; hij zal lastige technische vragen krijgen te beantwoorden	BRW-intern-0170
20:00	RCC Hengelo			overwogen wordt een spreekverbod voor leden operationeel team; operationeel leider zal intern bericht opstellen *Is dit uiteindelijk ook uitgevoerd? Aanleiding voor spreekverbod? (vragen via*	RCC-intern- - 0079

Tijd	Plaats handeling	Van entiteit	Naar entiteit	Omschrijving gebeurtenis / toelichting	Bron(nen)
				LCI)	
20:00	Hilversum	NOS	landelijk publiek	kruisgesprek met N 5.1.2e verslaggeefster ter plaatse, terugkeer bewoners, luchtopnamen getroffen wijk, Hoogleraar 5.1.2e houdt pleidooi voor het inrichten van een informatiecentrum voor slachtoffers; Oudkerk lid enquêtecommissie Bijlmerramp pleit voor gedegen onafhankelijk onderzoek; Interview l 5.1.2e g (RIT): weinig hoop vermisten te vinden; luchtopnamen getroffen woonwijk, interview met 5.1.2e van verbond van verzekeraars, invullen van schadeformulieren door slachtoffers, pers mag vanuit busje een kijkje nemen in de verwoeste woonwijk, beelden daarvan, interview met schooldirecteur 5.1.2e n dochterj 5.1.2e an omgekomen brandweerman	NOS-extern-150500 0015 NOS-extern-150500-0027 NOS-extern-0037 NAA-extern-0232
20:38	Hilversum	NCRV	landelijk publiek	uitzending netwerk: interview met loco-burgemeester: laadcontainers, onafhankelijk onderzoek, exacte lijst vermisten, herdenkingsdienst; verschillende andere interviews: l 5.1.2e oom slachtoffer, directeur basisschool De Noordlinde, bewoonster, studio-interview met J. Fransman, ex-coördinator Bijlmerramp en Wagenaar Kamerlid; van RTL nieuws aangekochte beelden van de ontploffing gefilmd door de brandweer; kruisgesprek met 5.1.2e Enschede over onduidelijkheid aantal vermisten	NAA-extern- 0232
21:30	Enschede	GCC	media/site	15 doden, 628 gewonden, 38 in ziekenhuis, lijst van vermisten wisselt sterk vanwege grote zorgvuldigheid, vanavond hebben bewoners binnenring bezocht, bewoners kunnen zich opgeven voor bezoek dinsdagavond, binnenring is gewijzigd, info over huisvesting te vinden op site woningcorporaties, gemeente heeft aan derden toestemming gegeven om ramen dicht te timmeren	GEN-150500 2130-0094
22:00	Enschede	RTV Oost	bevolking Enschede	pers rondtocht door buitenste ring	RTV-extern-0120 RTV-extern-0121
22:44	Hilversum	NPS,VARA	landelijk publiek	uitzending NOVA: aantal vermisten en dodelijke slachtoffers nog niet duidelijk; studio-interview met van der Pols oud-leider RIT; verslaggever W 5.1.2e r plaatse (persconferentie[4]); interviews bewoners en lerares; gesprek met kamerlid Meijer; verslag van brandweer Enschede en interview met brandweerman Terborg, reportage over veiligheid andere opslagplaatsen	NAA-extern- 0232 INM-intern-0236
23:10	Hilversum	NOS	landelijk publiek	journaal extra: bewoners uit zwaarst getroffen deel mogen vanuit busjes een blik werpen op hun wijk; shots van busjes die hek door gaan en reacties van bewoners na terugkeer	NAA-extern-0232
23:10	GCC k 71			kaartje eerste ring niet juist op internet, doorgegeven aan voorlichting	GEN-intern- 0201
23:40	kamer 77 GCC	voorlichting	GCC	Directeur BAZ gaat nog een keer toelichting geven aan pers over lange lijst	GCC-intern-150500-

Tijd	Plaats handeling	Van entiteit	Naar entiteit	Omschrijving gebeurtenis / toelichting	Bron(nen)
				vermisten	0065
23:51	NCC	Commissaris der Koningin	NCC	Commissaris der Koningin vraagt documenten die ten grondslag lagen aan NOVA reportage 22:30 uur: persconferentie[2] met aantallen en soorten bunkers[2]	NCC-intern-0187
	16 mei				
00:00	Enschede	GCC	media/site	persbericht: 15 doden, 629 gewonden, 36 ziekenhuis, 200 vermisten, zoektocht naar overlevenden gaat door, uitleg over lijst met vermisten, 80 mensen vannacht in Diekmanhal, 150 bewoners hebben inmiddels rampgebied bezocht, busjes rijden alleen door deel dat door RIT is onderzocht, ook dinsdag weer mogelijkheid om te bezoeken, Fireworks had juiste vergunningen en controles zijn uitgevoerd, B&W zijn in overleg over het vrijgeven van de vergunningen conform de Wob, commandant brandweer Enschede heeft nadere uitleg gegeven: kleine brandjes op terrein van bunkers, er was geen aanvalsplan, maar dit is niet van invloed geweest op wijze van blussen, geen behoefte meer aan huisraad, wel aan tv's, vandaag volgt meer info over onafhankelijk onderzoek en over herdenkingsdienst	GEN-160500 0000-0095
01:00	GCC, kamer 73	gemeente-secretaris	hoofd communicatie	er wordt niet eerder extern gecommuniceerd over protocol repatriëring dan na overleg met politie *Wat is hiervan de reden? (gemeente)*	GCC-intern-160500-0054
05:30	kamer 77 GCC	persvoorlichter VWS	GCC	besluit over fluctuatie vermistenlijst: er moet naar buiten toe een uitleg kunnen worden gegeven over onduidelijkheden en de in acht te nemen zorgvuldigheid: 7:30 uur ligt er een concept persbericht	GCC-intern-160500-0066
05:30	kamer 77 GCC	politie	GCC	vandaag gestart zoeken met honden: eerst verifiëren voor vrijgeven aan pers	GCC-intern-160500-0066
07:00	Hilversum	RTL 4 + 5	landelijk publiek	vanaf 7:00 uur uitzendingen RTL4 nieuws, 7:00 uur (+5), 7:30 uur (+5), 8:00 uur (+5), 8:30 uur en 9:00 uur, 16:00 uur, 17:00 uur, 18:00 uur, 19:30 uur en 23:30 uur; belangrijkste items: 9 zeecontainers; onafhankelijk onderzoek Oosting; Kapel (vuurwerkfederatie) zegt dat er buskruit en titaniumbommen los moeten hebben gelegen; op satellietfoto's zijn 9 containers te tellen; puin wordt nog een keer onderzocht voor het de stad verlaat; aantal slachtoffers nu 16; aantal vermisten nu van 200 naar 300; officiële bevestiging van overlijden	RTL-extern-0233 INM-intern-0235

[2] waarschijnlijk doelt hij op interview met loco-burgemeester Helder in uitzending Netwerk

Tijd	Plaats handeling	Van entiteit	Naar entiteit	Omschrijving gebeurtenis / toelichting	Bron(nen)
				5.1.2e ; gemeenteraadsvergadering; storm en hevige regenval; herdenking TK; bewoners mochten met busje naar hun huis kijken; landmachtmajoor die controle S.E. Fireworks uitvoerde geschorst;	
07:19	GCC, kamer 73		GCC,OT	richting media kan worden meegedeeld dat er met speurhonden wordt gezocht naar slachtoffers	GCC-intern-160500-0054
07:30	Enschede	Trouw/Volks-krant	landelijk publiek	commandant brandweer Enschede op persconferentie[a] 15-5: "bunkers stonden open"	BZK-extern- -0123
07:30	Enschede	Algemeen Dagblad	landelijk publiek	CDA Kamerlid Meijer herkent geleerde lessen van Bijlmerramp, beveelt instelling informatiepunt voor getroffenen	BZK-extern- -0123
07:30	kamer 77 GCC	wethouder	GCC	in het AD staat een vervelend bericht over de brandweer: doen we niets mee; inhoud bericht: brandweer heeft richtlijnen voor bestrijding van brand met ontploffingsgevaar genegeerd	GCC-intern-160500-0066
07:30	kamer 77 GCC	politie	GCC	verwacht om 9.00 uur mensen in zuidelijke richting toe te laten: in persconferentie[a] zal een toelichting hierop worden gegeven	GCC-intern-160500-0066
08:00	Hilversum	NOS	landelijk publiek	journaal uitzending: aantal slachtoffers opgelopen tot 16; men vreest meer slachtoffers; vermisten tussen 200 en 300	NOS-extern-160500-0016 NOS-extern-160500-0028 NAA-extern-0232
08:25	GCC, kamer 73		GCC,OT	aan voorlichting moet worden doorgegeven dat het zuidelijk deel van Lasondersingel niet om 9.00 uur vrijkomt	GCC-intern-160500-0054
09:00	Tweede Kamer	min. BZK	Tweede Kamer	in brief van minister BZK aan Tweede Kamer over communicatie: vanaf avond ramp zeer frequent persbriefings; gemeente heeft vanaf 13 mei een informatienummer opengesteld; RTV Oost fungeert als rampenzender	BZK-extern-160500-0193
09:35	GCC k 71	Diekmanhal	GCC k 71	vraag vanuit de Diekmanhal: wat waren de laatste persberichten?	GEN-intern 0201
10:00	RCC (Hengelo)		OT RCC	CTPI vraagt dringend aandacht voor een betere communicatie: het wordt weer hectisch rondom bewoners	RCC-intern-160500-0078
11:00	NCC-BZK			mededeling in ministerieel beleidsteam: twee voorlichters van VROM en financiën naar Enschede	BZK-intern -0190
12:00	Enschede	GCC	media/site	vanaf 11:00 deel binnenring vrij voor bewoners, er komt een extra raadsvergadering (ruimte voor pers), afgelopen nacht 70 mensen in Diekmanhal, informatie over scholen, psychosociale hulp voor scholen en peuterzalen, naam van de voorzitter van de onderzoekscommissie: Oosting	GEN-160500 1200-0096
13:00	RCC (Hengelo)	voorlichting RCC	voorlichting GCC	het RCC vraagt Enschede aandacht te schenken aan publieksinformatie over milieu-aspecten bij schoonmaak	RCC-intern- -0079
13:07	Hilversum	NPS/VARA	landelijk	uitzending middageditie: werkzaamheden RIT: 200 vermisten, 629 gewonden,	NAA-extern- 0227

ONDERZOEK VUURWERKRAMP ENSCHEDE
Deelreconstructie cluster 11
Voorlichting aan bevolking op alle niveau's

1 november 2000, versie 1.2

Tijd	Plaats handeling	Van entiteit	Naar entiteit	Omschrijving gebeurtenis / toelichting	Bron(nen)
			publiek	15 doden: 6 geïdentificeerd, gisteravond dacht men hulpgeroep te horen, maar dat was loos alarm, gesprek mc 5.1.2e ; bezoek aan rampplek door journalisten; zeecontainers zaten vol met vuurwerk; er was bij de brandweer geen aanvalsplan: wellicht is door het blussen met water magnesium ontploft; interview met voormalig statenlid milieu van Gelderland; studio interview met Fred Vos algemeen brandweer-adviseur en burgemeester van Dronten (stad waar grootste vuurwerkopslagplaats in Nederland zich bevindt)	INM-intern-0236
13:45	RCC	voorlichting RCC	voorlichting GCC	sluiting RCC om 17:00u; na sluiting van het RCC om 17:00u zullen voorlichters van RCC meedraaien in Enschede	RCC-intern-160500-0180
14:00	Enschede	GCC	media/site	persbericht: veel belangstelling voor site van de gemeente	GEN-160500 1400-0097
14:30	kamer 77 GCC		GCC	NOVA heeft aparte kamer in gemeentehuis; bekend bij andere pers, vragen gesteld; kan schouwburg geclaimd worden voor de pers? Voorlichting moet met een voorstel komen	GCC-intern-160500-0066
17:36	Hilversum	Tros	landelijk publiek	uitzending 2 vandaag: getuigenis artiestenmanager Tiemesen over zijn bezoek aan S.E. Fireworks voor de ramp; interview met burgemeester; bewoners mogen met busjes naar rampplek; portret familie van Tol; studio-interview met van 5.1.2e recteur NIBRA; analyse van amateur-beelden opgenomen door brandweerman 5.1.2e ; interview mc 5.1.2e rt; kruisgesprek met verslaggever naar aanleiding van persconferentie in gemeentehuis; bewoners steeds bozer op de gemeente vanwege aanwezigheid van vuurwerkopslag in woonwijk	NAA-extern- 0227 INM-intern-0236
18:00	Hilversum	NOS	landelijk publiek	journaaluitzending: beelden herdenking in Tweede Kamer + uitspraak Minister BZK over gerechtelijk vooronderzoek; ramp herdacht in zowel Eerste als Tweede Kamer; herstelwerkzaamheden begonnen in buitenste ring; Turkse bewoners hebben de weg naar de hulpverlening gevonden	NOS-extern-160500-0016 NOS-extern-160500-0028 NAA-extern-0232
18:30	Hilversum	NOS	landelijk publiek	uitzending jeugdjournaal; herdenking in Tweede Kamer, kruisgesprek met verslaggever van Hattum, portret van jongen in opvanggezin	NAA-extern-0232
19:30	Amsterdam	SBS6, Net 5	landelijk publiek	nieuwsuitzending SBS6 19:30 uur en 23:00 uur; 7:46 uur (h) en 8:16 uur (hart van Nederland h); Net 5 19:00 uur en 00:27 uur; belangrijkste items: 628 gewonden, nog steeds 200 vermisten; kritiek vanuit buitenland: Duitse inspecteur zegt op bezoek te zijn geweest bij Fireworks, denkt dat de ramp is gebeurd omdat containers openstonden om makkelijk vuurwerk te maken; minister BZK zegt toe dat alle vuurwerkbedrijven zullen worden onderzocht; 5.1.2e	SBS-extern-0234 INM-intern-0235 INM-intern-0236

ONDERZOEK VUURWERKRAMP ENSCHEDE
Deelreconstructie cluster 11
Voorlichting aan bevolking op alle niveau's

1 november 2000, versie 1.2

Tijd	Plaats handeling	Van entiteit	Naar entiteit	Omschrijving gebeurtenis / toelichting	Bron(nen)
20:00	Enschede	GCC	media/site	persbericht; 16 doden, 6 geïdentificeerd, 643 gewonden, 37 in ziekenhuis, Diekmanhal om 18:00 dicht, oproep aan studenten die bij universiteit slapen zich te melden voor huisvesting, overzicht vergunningssituatie, nieuwe grenzen binnenring	GEN-160500 2000-0099
20:00	Hilversum	NOS	landelijk publiek	kruisgesprek met verslaggeefster 5.1.2e reconstructie van de ramp en de op het terrein aanwezige containers, justitie start strafrechtelijk onderzoek, RIT zet werkzaamheden voort, grote onzekerheid vermisten, de Jong vreest stijging aantal vermisten, kabinet neemt maatregelen voor nazorg, begin eindexamens stedelijk lyceum, majoor van Bureau Milieuvergunningen koninklijke landmacht uit functie ontheven, in Duitsland wijt men explosie aan grove nalatigheid, interview met 5.1.2e k voormalig hoofd brandstichtingsonderzoek van recherche Berlijn: vuurwerk in containers opgeslagen, en 5.1.2e eeft aan regelmatig vuurwerk van Fireworks te hebben gekocht met lager explosiegevaar op etiket	NOS-extern-160500-0016 NOS-extern-160500-0028 NOS-extern-0037 NAA-extern-0232
20:34	Hilversum	AVRO	landelijk publiek	uitzending netwerk: kruisgesprek met Duitse vuurwerkinspecteur, hij bezocht SE Fireworks vorig jaar nog: vond het toen rommelig; kruisgesprek met verslaggeefster 5.1.2e over laatste stand vergunningen; kruisgesprek met loco-burgemeester over laatste ontwikkelingen; 5.1.2e van federatie vuurwerkhandel; afdeling landmacht in opspraak: m lacht van fraude, dezelfde majoor heeft SE Fireworks geïnspecteerd: interview met 5.1.2e ; van bureau milieuvergunningen van defensie en majoor 5.1.2e van de landmacht (telefonisch); bewoners onder begeleiding gebied in: interview met bewoner en psychische begeleider; aantal vermisten al dagen op 200, nu zelfs 200 tot 300; TNO onderzoek leidde 2 jaar geleden al tot verbod vuurwerk in zeecontainers, maar verbod vuurwerk in containers gold alleen voor nieuwe bedrijven: SE Fireworks oud bedrijf; reconstructie aan de hand van beelden door brandweercommandant 5.1.2e studio-interview met v 5.1.2e adjunct-directeur NIBRA over zijn theorie over explosie	NAA-extern- 0232 INM-intern-0236
21:35	kamer 77 GCC		GCC	nieuw ritme persconferenties[8]: morgen: 9:00 uur en daarna 16:00 uur	GCC-intern-160500-0066
22:00	Enschede	GCC	media/site	persbericht: alleen de milieuvergunning is beschikbaar, chronologisch overzicht vergunningen, bewoners binnen een bepaalde kring rond opslagplaats waren geïnformeerd, in 1997 slechts 1 bezwaar over opslagplaats in woonwijk, bij steekproef in 1999 bleek dat vergunningen werden nageleefd, verplaatsing stond op de agenda, drinkwater is weer op peil	GEN-160500 2200-0099

Tijd	Plaats handeling	Van entiteit	Naar entiteit	Omschrijving gebeurtenis / toelichting	Bron(nen)
22:00	Hilversum	NOS	landelijk publiek	journaaluitzending: brandmelding Grolsch-fabriek, noodweer, gevaar voor asbestverspreiding	NOS-extern-160500-0016 NOS-extern-160500-0028 NAA-extern-0232
22:37	Hilversum	NPS/VARA	landelijk publiek	uitzending NOVA: deel woonwijk weer vrijgegeven; bewoners proberen woning bewoonbaar te maken; kruisgesprek met verslaggever 5.1.2e ter plaatse; opslag vuurwerk in containers niet volgens de regels; problemen bij vervangende woonruimte voor getroffenen; loco-burgemeester over actuele situatie in Enschede; studio interview met 5.1.2e milieu-adviseur ministerie van Defensie; minister Pronk wil verbod vuurwerkopslag in bebouwde kom	NAA-extern-0232 INM-intern-0236
	17 mei				
02:30	GCC, kamer 73		GCC,OT	er is een stuk kaak met strottehoofd gevonden door een burger, afgegeven bij ME-er; in crisisstaf wordt afgesproken dat dit niet actief naar buiten wordt gebracht, maar dat bij vragen eerlijk zal worden geantwoord N.B. op 18 mei, 08:58 bleek dat het hier ging om een zwam (paddestoel)	GCC-intern-170500-0055
05:30	kamer 77 GCC	politie	GCC	naar aanleiding van melding over vinden van strottehoofd: geheimhouden niet houdbaar, maar eerst zekerheid (is de noodverordening nog in werking?) N.B. zie item boven (02:30 uur)	GCC-intern-170500-0067
07:00	Hilversum	RTL 4 + 5	landelijk publiek	vanaf 7:00 uitzendingen RTL4 nieuws, 7:00 uur (+5), 7:30 uur (+5), 8:00 uur (+5), 8:30 uur en 9:00 uur, 16:00 uur, 17:00 uur, 18:00 uur, 19:30 uur en 23:30 uur; belangrijkste items: aantal doden vandaag gesteld op 18, 110 vermisten, niemand begrijpt waarom geen lijst met namen wordt vrijgegeven; vergunning rammelt aan alle kanten aldus experts; herdenking vrijdag; geld op giro 777 stroomt binnen; eigenaren Fireworks hebben via advocaat medeleven getoond: zij stellen mee te willen werken aan een onderzoek; fractievoorzitters hebben rampplek bezocht en hebben financiële hulp toegezegd, zo ook de Europese Unie; burgemeester reageert op persconferentie[a] nogal geërgerd op vragen over hoge aantal vermisten	RTL-extern-0233 INM-intern-0235
07:30	Enschede	Tubantia	bevolking van Enschede / landelijk publiek	burgemeester heeft in extra gemeenteraadsvergadering de gebeurtenissen toegelicht	BZK-extern- 0124
08:00	kamer 77 GCC	politie	GCC	vragen over vondst menselijke resten: wordt onderzocht: 9.00 meer duidelijkheid dan pas naar pers, anders passief opstellen	GCC-intern-170500-0067

Tijd	Plaats handeling	Van entiteit	Naar entiteit	Omschrijving gebeurtenis / toelichting	Bron(nen)
08:00	Hilversum	NOS	landelijk publiek	journaaluitzending: Minister Pronk kondigt aan dat er nog deze kabinetsperiode een verbod moet komen op vuurwerkopslag in woonwijken; hoogleraar Schalken bespreekt mogelijkheden voor vervolging wegens dood door schuld en mogelijke schuldigen: directeuren Fireworks + burgemeester	NOS-extern-180500-0018 NOS-extern-180500-0030 NAA-extern-0232
08:30	Enschede	GCC	media/site	persbericht: situatie 16 mei om 21:30: 16 doden, 944 gewonden, 40 in ziekenhuis, stijging gewonden door rapportages van huisartsen, loop van de dag datum en plaats herdenkingsdienst bekend, 15:00 uur ontvangst fractievoorzitters, uitleg over acties van politie i.v.m. noodweer	GEN-170500-0830-0100
11:07	GCC, kamer 73		GCC,OT	er is sprake van een communicatiefout waardoor ploeg RTL niet wordt toegelaten in rampgebied: alsnog toestemming onder mom rampenzender	GCC-intern-170500-0055
11:15	GCC, kamer 73		GCC,OT	bij Sociale Dienst Molenstraat is cameraploeg mensen aan het opwachten, graag bemiddelen c.q. kalmeren	GCC-intern-170500-0055
12:20	GCC, kamer 73		GCC,OT	RTV Oost mag naar Noord om een film te tonen aan mensen uit rampgebied die nog niet terug mogen naar hun huizen	GCC-intern-170500-0055
13:00	Enschede	GCC	media/site	persbericht: kledingbeurs, overbruggingsuitkering, bezoek voorzitter Europese Commissie Prodi	GEN-170500 1300-0101
13:08	Hilversum	NPS/VARA	landelijk publiek	uitzending middageditie: kruisgesprek met hoofdredacteur Tubantia: over foto zwaargewonde nu dode journalist; impressie bergingswerk; aandacht voor RTV Oost als rampenzender; deel woonwijk weer vrijgegeven; bewoners proberen woning bewoonbaar te maken; er is asbest en mogelijk ook cadmium vrijgekomen: is er behoefte aan gezondheidsonderzoek?	NAA-extern- 0232 INM-intern-0236
14:05	GCC, kamer 73	BMD	GCC,OT	mediacircus is op weg naar woonwagenkamp 't Slank, naast de vuurwerkopslag van Haarman	GCC-intern-170500-0055
14:22	NCC	DCIM	NCC	in een nieuwsbrief kritiek geuit op info ministeries: NCC site niets te vinden over Enschede onder actuele informatie	NCC-intern- 0188
16:00	Hilversum	NOS	landelijk publiek	bewoners bezoeken rampgebied (exclusief binnenring) in busjes onder begeleiding van maatschappelijk werker; bezoek van voorzitter Tweede Kamer en fractievoorzitters aan rampgebied, ook voorzitter Europese commissie Prodi komt op bezoek, inrichten call-center in een bouwkeet door vereniging van aannemers: gedupeerden kunnen daar voor hulp bij herstel terecht	NOS-extern-180500-0018 NOS-extern-180500-0030 NAA-extern-0232
16:30	Enschede	GCC	media/site	persbericht; verkleining binnenring/rampgebied, oproep cliënten schuldhulpverlening, rectificatie meubels zijn naar Diekmanhal gebracht, niet naar vliegveld, geen asbest gemeten in buitenring, maar in oude woningen kan asbest zijn vrijgekomen, info over welke woningen asbest bevatten via woningcorporaties te verkrijgen, niet vegen, asbest in plastic verpakken,	GEN-170500 1630 0102

Tijd	Plaats handeling	Van entiteit	Naar entiteit	Omschrijving gebeurtenis / toelichting	Bron(nen)
				stadsbeheer bellen, woningcorporaties komen langs om schade te inventariseren, stichting Salvage heeft waardevolle spullen weggehaald, geruchten over gevaar bij Grolsch niet waar volgens brandweer	
17:35	Hilversum	EO	landelijk publiek	uitzending 2 vandaag: groeiende lijst van vermisten na de ramp; bezoek voorzitter Europese commissie + kamerleden: kamerleden geschokt; pastorale opvang na ramp; kritiek en boosheid op burgemeester en gemeente; RTV Oost filmt in hart van rampgebied; amateur-beelden van chaos in eerste uren	NAA-extern- 0232
17:50	kamer 77 GCC	Gemeentesecr etaris	GCC	lijst van vermisten wordt 18/5 in de loop van de dag naar buiten gebracht: uitleg geven waarom dit niet eerder (is) gebeurd; persconferentie[a] moet bovenal zorgen voor meer duidelijkheid	GCC-intern-170500-0067
17:50	kamer 77 GCC	Gemeentesecr etaris	GCC	besluit: vanaf morgen persconferentie[a] in ochtend en avond	GCC-intern-170500-0067
18:30	Hilversum	NOS	landelijk publiek	uitzending jeugdjournaal: minister Pronk over vuurwerkopslag, kruisgesprek met verslaggever 5.1.2e zoektocht naar vermiste huisdieren	NAA-extern-0232
19:18	GCC, kamer 73	voorlichting	GCC,OT	voorlichting komt met vraag over bekend maken lijst van vermisten aan Tubantia: politie zou dit hebben toegezegd *Heeft de politie dit toegezegd? (gemeente, politie)*	GCC-intern-170500-0055
19:30	Amsterdam	SBS 6, Net 5	landelijk publiek	nieuwsuitzending SBS6; 8:00 uur (h); 19:30 uur; 01:30 uur (h); Net 5 19:00 uur en 00:21 uur; 22:30 uur hart van Nederland; belangrijkste items: schatting is nu 18 doden; gedupeerden zijn boos op gemeentebestuur: ze willen erin en ze vinden de informatievoorziening niet goed, er moet meer duidelijkheid komen over doden en vermisten	SBS-extern-0234 INM-intern-0235 INM-intern-0236
20:00	Hilversum	NOS	landelijk publiek	betrouwbare lijst van vermisten ontbreekt; er wordt gebruik gemaakt van provisorische lijsten; volgt een toelichting van de heer de Jong van RIT op procedure en werkwijze mede om indianenverhalen tegen te gaan: uitleg over verschil tussen aantal lijkwagens en dodelijke slachtoffers, verklaring van burgemeester over aantal vermisten: lijst teruggebracht naar 110 fractievoorzitters Tweede Kamer nemen kijkje, Dijkstal en Melkert geven reactie	NOS-extern-180500-0018 NOS-extern-180500-0030 NOS-extern-0037 NAA-extern-0232
20:33	Hilversum	NCRV	landelijk publiek	uitzending netwerk: onder Turkse gemeenschap veel vermisten; interview met 5.1.2e indiener van enige bezwaarschrift tegen vergunningsverlening aan Fireworks; vermistenlijst, gemeente faalt: gesprek met familie die zich herhaaldelijk heeft gemeld, maar op lijst is blijven staan; kruisgesprek met verslaggeefster 5.1.2e ijst vermisten is inmiddels ingekort;	NAA-extern- 0232

Tijd	Plaats handeling	Van entiteit	Naar entiteit	Omschrijving gebeurtenis / toelichting	Bron(nen)
				gevaarlijke bedrijven in woonwijken; interviews met of quotes van Oldenbroek, wethouder milieu Enschede, 5.1.2e initiatiefnemer website over gevaarlijke bedrijven, minister [illegible] 5.1.2e	
21:20	kamer 77 GCC	politie	GCC	politie garandeert dat morgen (18/5) communicatie rondom openstelling perfect verloopt	GCC-intern-170500-0067
21:30	kamer 77 GCC	loco-burgemeester	GCC	op vragen van pers naar moment publicatie vermistenlijst antwoordt voorlichting dat in de loop van de avond lijst gepubliceerd zal worden	GCC-intern-170500-0067
21:30	kamer 77 GCC	Directeur Burger- en algemene zaken	GCC	condoleanceregister blijft langer open; communicatie geregeld met RTV Oost en tevens staat het morgen in de krant	GCC-intern-170500-0067
21:30	kamer 77 GCC	GGD coördinator	GCC	zijn er al namen vrijgegeven? Burgemeester heeft inderdaad al 8 namen vrijgegeven: was niet volgens afspraak	GCC-intern-170500-0067
21:30	kamer 77 GCC		GCC	afspraak: namen geïdentificeerde doden pas bekend als nazorg is ingeschakeld	GCC-intern-170500-0067
21:38	GCC, kamer 73	GCC, voorlichting	politie	overleg over vrijgeven van 5 andere namen aan de pers; de vorige 8 zijn al vrijgegeven	GCC-intern-170500-0055
22:44	Hilversum	NPS/VARA	landelijk publiek	uitzending NOVA: uitspraken van hoogleraar 5.1.2e ver vervolging voor nalatigheid; persconferentie[a] van burgemeester over verschillende onderzoeken ramp; onduidelijkheden rond verleende tijdelijke vergunning; interview met de 5.1.2e an RIT over identificatie en vervoer in lijkwagens; 110 vermisten en 18 doden; kruisgesprek met verslaggever 5.1.2e gemeente bezorgd over emoties burgers; districtschef 5.1.2e leidt Koningin rond	NAA-extern- 0227
23:00	Enschede	GCC	media/site	persbericht: aankondiging tocht van medeleven, stand om 22:30 uur: 18 doden, 13 geïdentificeerd lijst bijgevoegd, 946 gewonden, 42 in ziekenhuis, IBG geeft verklaring terzake van verloren diploma's	GEN-170500 2300-0103
18 mei					
00:00		Brandweer	media	persbericht over begrafenissen en crematies omgekomen collega's	BRW-extern-18-05-00-0168
07:00	Hilversum	RTL 4 + 5	landelijk publiek	vanaf 7:00 uur uitzendingen RTL4 nieuws, 7:00 uur (+5), 7:30 uur (+5), 8:00 uur (+5), 8:30 uur en 9:00 uur, 16:00 uur, 17:00 uur, 18:00 uur, 19:30 uur en 23:30 uur; belangrijkste items: aantal vermisten 's middags minder dan 40 aan het eind van de dag terug naar 13, om zeven uur zouden namen bekend worden gemaakt; veel vermiste huisdieren; ook in Duitsland worden slachtoffers van de	RTL-extern-0233 INM-intern-0235

Tijd	Plaats handeling	Van entiteit	Naar entiteit	Omschrijving gebeurtenis / toelichting	Bron(nen)
				ramp herdacht; veel mensen die bij familie zitten hebben nog geen vervangende woning; internationaal opsporingsbevel voor eigenaren; rond 17:00 uur komt het bericht dat vijf stoffelijke overschotten zijn geïdentificeerd: een familie van Surinaamse afkomst	
7:30	Enschede	Volkskrant	landelijk publiek	steeds meer kritiek richting gemeente Enschede, omdat de informatie nog maar mondjesmaat naar buiten komt.	BZK-extern-0125
7:30	Enschede	Alg. Dagblad	landelijk publiek	emoties lopen hoog op op een door de gemeente georganiseerde informatiebijeenkomst in Buurthuis het Kompas, veel aanwezigen stappen voortijdig op, vanwege de in hun ogen gebrekkige informatie	BZK-extern-0125
08:00	kamer 77 GCC	loco-burgemeester	GCC	plan van aanpak voor Grolsch-fabriek weer in werking: Grolsch zal zelf buurt inlichten, in afstemming met voorlichting GCC	GCC-intern-180500-0068
09:00	Enschede	GCC	media/site	persbericht: stand 17 mei 17:00 uur: 18 doden, 13 geïdentificeerd, 8 namen vrijgegeven, 5 families nog niet ingelicht, 17 mei 11:00 uur 180 vermisten, 17:00 uur 110 vermisten, 945 gewonden, 32 ziekenhuis, op persconferentie[a] van 17 mei 18:00 uur: lijst vermisten komt morgen vrij, prognose: zondag woonbebouwing doorzocht, daarna bedrijfsbebouwing, begrafenis brandweermannen, 17 mei zou rampgebied vrijkomen, maar er was een gaslek, leidde tot verwarring	GEN-180500 0900-0104
10:15	GCC, kamer 73		GCC, OT	klachten van politie dat ze de pers zat zijn: worden meegenomen naar persconferentie[a]	GCC-intern-180500-0056
10:35	GCC, kamer 73	politie	ambtenaar	klachten van bewoners over pers (opdringerig): Kamphuis communiceert met pers	GCC-intern-180500-0056
11:48	GCC, kamer 73	ambtenaren	bewoners	nieuwsbrief voor bewoners wordt rondgebracht	GCC-intern-180500-0056
12:00	Enschede	GCC	media/site	persbericht: weer gebied vrij vanaf 12:00 u	GEN-180500 1200-0105
12:00	kamer 77 GCC	communicatie medewerker VWS	GCC	vanuit ministerie komt voor 15:00 uur brief over bijstand *Inhoud brief? Aan wie gericht? (interview)*	GCC-intern-180500-0068
12:00	kamer 77 GCC	BMD	GCC	voorlichting trekt persbericht na dat vergunningsverlening rond Haarman stil ligt	GCC-intern-180500-0068
12:00	kamer 77 GCC	GGD coördinator	GCC	brief aan de hulpverleners en bewoners ligt klaar voor verzending; voorlichting checkt verzending	GCC-intern-180500-0068
13:00	Hilversum	NOS	landelijk publiek	journaaluitzending: burgemeester neemt eigen verantwoordelijkheid en weerlegt kritiek op brandweer: "Zijn jongens"; juristen sluiten niet uit dat de autoriteiten	NOS-extern-180500-0030 NOS-extern-

Tijd	Plaats handeling	Van entiteit	Naar entiteit	Omschrijving gebeurtenis / toelichting	Bron(nen)
				strafrechtelijk vervolgd kunnen worden; kritiek bewoners: hoogwaardigheids-beklederes mogen rampgebied wel in en de bewoners niet	180500-0018 NOS-extern-0037
13:07	Hilversum	NPS/VARA	landelijk publiek	uitzending middageditie: onzekerheid over vermissingen: toch nog geen naamlijst, veel kritiek over informatie; slachtoffers eisen schadevergoeding Fireworks; kruisgesprek met advocaat LSA (vereniging voor letselschade advocaten)	NAA-extern- 0232 INM-intern-0236
13:30	Enschede	GCC	media/site	persbericht: vervoer naar stille tocht, huizen openmaken door aannemer, politie informatiewagen	GEN-180500 1330-0106
13:40	GCC, kamer 73		GCC, OT	bewonersbrief is in behandeling, worden bijgemaakt	GCC-intern-180500-0056
14:25	Den Haag	VWS e.a.	VWS e.a.	akkoord brief B&W Enschede *Gaat dit over brief gericht aan Tweede Kamer?*	VWS-intern-180500-0211
15:25	GCC, kamer 73	politie, gemeenteambtenaren	GCC, OT	noemen in persbericht: ramptoerisme, vergunningen, situatie asbest, voorlopig niet vrijgeven i.v.m. RIT werkzaamheden	GCC-intern-180500-0056
15:30	kamer 77 GCC	brandweer	GCC	brandweer heeft brief aan hulpverleners en bewoners binnen de dienst verspreid; nu nog breed verspreiden *Welke brief? (navragen via LCI)*	GCC-intern-180500-0068
17:00	Enschede	NRC	landelijk publiek	verslag van de informatiebijeenkomst in buurthuis het Kompas, die de gemeente twee maal daags (10:00 uur en 16:00 uur) organiseert voor de slachtoffers *Bijeenkomsten niet genoemd in GCC-journaals; hoe kan dit? (interview)*	BZK-extern-0125
17:30	Enschede	GCC	media/site	persbericht: programma stille tocht, psychosociale hulp na stille tocht, nieuw vrijgegeven gebied na 18:00 uur, geen koopavond, faciliteiten Molenplein, nazorgmiddag film, beantwoording vragen op radio, uitleg over aantal mensen bezig met communicatie, geld rampenfonds, Grolsch weer aan het werk	GEN-180500 1730-0107
17:35	Hilversum	Tros	landelijk publiek	uitzending 2 vandaag: kruisgesprek met verslaggeefster Caroline van de Heuvel, interview met gemeenteraadslid Echtermeijer; infobijeenkomst getroffenen; persconferentie[a] en interview met burgemeester over lijst vermisten, interview met fotograaf 5.1.2e over zijn eerste foto's van de brand bij Fireworks	NAA-extern- 0232 INM-intern-0236
18:00	Hilversum	NOS	landelijk publiek	herdenking in Duitse bondsdag in Berlijn: beelden van toespraak Bondsdagpresident Thierse; interview met een vrouw van de vermistenlijst	NOS-extern-180500-0030 NOS-extern-

Tijd	Plaats handeling	Van entiteit	Naar entiteit	Omschrijving gebeurtenis / toelichting	Bron(nen)
					180500-0018
18:30	Hilversum	NOS	landelijk publiek	uitzending jeugdjournaal: zoeken naar vermisten gaat door, bloemenzee	NAA-extern-0232
19:30	Amsterdam	SBS 6, Net 5	landelijk publiek	nieuwsuitzending SBS6; vanaf nu weer terug naar normale schema; 1:30 uur (h); Net 5 19:00 uur en rond 1:00 uur; 8:00 uur (h) hart van Nederland; 22:30 uur hart van Nederland; belangrijkste items: aantal vermisten zeer drastisch gedaald van 110 naar 21; korpschef Meijboom van de politie geeft op persconferentie[3] aan dat het aantal van 18 doden eventueel nog kan dalen omdat lichaamsdelen die nu zijn gevonden kunnen behoren tot reeds geïdentificeerde slachtoffers; mensen van het RIT blij en onvoldoende beschermd te werken, aldus politiebond en AI, er worden geen of verkeerde kapjes gebruikt; op giro 777 al 4 miljoen	SBS-extern-0234 INM-intern-0235 INM-intern-0236
20:00	Hilversum	NOS	landelijk publiek	journaaluitzending: lijst vermisten lager, justitie gaat onderzoek naar eigenaren uitvoeren, burgemeester staat achter brandweerkorps, kruisgesprek met verslaggeefster 5.1.2e herdenking in Duitse bondsdag, op lijst vermisten staan mensen die gewoon in leven zijn, beelden van vrouw die gewoon in leven is	NAA-extern-0232 NOS-extern-0037
20:32	Hilversum	AVRO	landelijk publiek	uitzending netwerk: kruisgesprek met verslaggeefster 5.1.2e over juridische eigenaren en aansprakelijkheid; spreker: 5.1.2e junct-directeur NIBRA; kruisgesprek met verslaggeefster 5.1.2e over explosie en illegaal vuurwerk; gesprek met Burgemeester; speurtocht onder personeel van Fireworks: niemand doet mond open; interview 5.1.2e persofficier van Justitie van Almelo; meeste aandacht voor aantallen doden en vermisten, maar ook aandacht voor instellen van onderzoeken	NAA-extern- 0232 INM-intern-0236
21:30	kamer 77 GCC	voorlichting	GCC	voorlichting overlegt met deskundige over asbestproblematiek 19/5 voorstel klaar, zoeken naar goed moment voor publicatie	GCC-intern-180500-0068
21:30	kamer 77 GCC	loco-burgemeester	GCC	kaarten asbestoverzicht zijn niet voor publiek bestemd; eerder is gezegd dat er geen gevaar is	GCC-intern-180500-0068
21:30	kamer 77 GCC	BMD	GCC	als er geen asbestdreiging meer is krijgen mensen gelegenheid op rampplek te kijken; zorgen voor goede communicatie aan bewoners	GCC-intern-180500-0068
22:45	Hilversum	NPS/VARA	landelijk publiek	uitzending NOVA: justitie vaardigt internationaal opsporingsbevel uit, studio-interview met 5.1.2e van vuurwerk federatie Nederland, lijst van 21 vermisten gepubliceerd, kruisgesprek met verslaggever 5.1.2e Surinaamse familie vijf leden kwijt	NAA-extern- 0232 INM- intern-o236
23:00	Enschede	GCC	media/site	persbericht: uitleg bijdrageregeling, vermisten gedaald naar 13, 17:30 uur: 17	GEN-extern-2300-

Tijd	Plaats handeling	Van entiteit	Naar entiteit	Omschrijving gebeurtenis / toelichting	Bron(nen)
				doden en 13 geïdentificeerd, 946 gewonden, 25 ziekenhuis	0107
	19 mei				
07:00	Hilversum	RTL 4 + 5	landelijk publiek	vanaf 7:00 uur uitzendingen RTL4 nieuws, 7:00 uur (+5), 7:30 uur (+5), 8:00 uur (+5), 8:30 uur en 9:00 uur, 16:00 uur 17:00 uur, 18:00 uur, 19:30 uur en 23:30 uur; belangrijkste items: stille tocht; herdenkingsdienst; RTL nieuws bezit documenten waaruit zou blijken dat Fireworks veel explosievere stoffen zou gebruiken dan was toegestaan; psychische hulpverlening komt goed op gang	RTL-extern-0233 INM-intern-0235
7:30	Enschede	Volkskrant	landelijk publiek	late reactie op de ramp van de nieuwsredacties nationale omroepen (publiek en commercieel)	BZK-extern-0125
7:30	Enschede	Volkskrant	landelijk publiek	kritiek op informatieverstrekking door de gemeente en de wijze waarop de pers behandeld wordt	BZK-extern-0125
08:00	kamer 77 GCC	voorlichting	GCC	voor bewoners wordt film gemaakt in binnenring, doel: nazorg, zien van straat/huis	GCC-intern-190500-0069
08:00	Hilversum	NOS	landelijk publiek	journaaluitzending: dodelijke slachtoffers 17, nog 10 vermisten. 964 mensen raakten gewond, 28 nog op de intensive care	NOS-extern-190500-0019 NOS-extern-190500-0031 NAA-extern-0232
08:00	kamer 77 GCC	loco-burgemeester	GCC	lijn persbericht asbest: eerste berichten waren een momentopname, nieuwe situaties door werkzaamheden	GCC-intern-190500-0069
08:00	kamer 77 GCC	politie	GCC	actieve communicatie om ervoor te zorgen dat mensen Enschede mijden in het weekend	GCC-intern-190500-0069
08:00	kamer 77 GCC	voorlichting	GCC	SBS6 heeft plannen voor een benefietuitzending: willen graag burgemeester in de uitzending; er zijn geen bijzonderheden geregeld voor het geval prins Bernhard overlijdt	GCC-intern-190500-0069
10:00	NCC-BZK			eerste bijeenkomst van projectgroep Fireworks: Nederlandse Rode Kruis zet geen vliegende brigade voor de registratie van vermisten op; Nederlandse Rode Kruis vraagt AD om rectificatie	BZK-intern- 0192
10:45	GCC, kamer 73		GCC, OT	werkzaamheden stoppen/onderbreken uit piëteit met slachtoffers, communiceren naar de pers	GCC-intern-190500-0057
12:00	kamer 77 GCC	Gemeentesecretaris	GCC	asbestvoorlichting: voorlichting GCC, BMD, politie, brandweer en GGD overleggen vooraf voordat brief naar buiten gaat	GCC-intern-190500-0069
12:00	kamer 77 GCC	loco-burgemeester	GCC	geen persbericht voordat er een antwoord van de Arbeidsinspectie is. Wel bericht voorbereiden	GCC-intern-190500-0069
13:05	Hilversum	NPS/VARA	landelijk publiek	uitzending middageditie: terugblik op week, o.a. positie burgemeester; rol van de media; onafhankelijk onderzoek; gesprek met 5.1.2e adviseur van	NAA-extern- 0232 INM-intern-0236

ONDERZOEK VUURWERKRAMP ENSCHEDE
Deelreconstructie cluster 11
Voorlichting aan bevolking op alle niveau's

1 november 2000, versie 1.2

Tijd	Plaats handeling	Van entiteit	Naar entiteit	Omschrijving gebeurtenis / toelichting	Bron(nen)
				crisisteam RIAGG Enschede; nog 13 namen op vermistenlijst, 17 doden	
16:48	GCC, kamer 73	gemeente-secretaris	GCC, OT	RTV Oost op tv uitgezonden dat gebied A1 vrijgegeven zou zijn, dit is onmogelijk	GCC-intern-190500-0057
16:57	GCC, kamer 73		voorlichting	communicatie over dat CTPI heeft doorgegeven dat gebied A1 vrijgegeven is	GCC-intern-190500-0057
17:35	Hilversum	EO	landelijk publiek	uitzending 2 vandaag: grote opkomst verwacht bij stille tocht; satellietfoto's van vuurwerkopslagplaats enkele uren voor de ramp; hectische geluidsopnamen van brandweer en alarmcentrale na de ramp, interview minister BZK	NAA-extern- 0232 INM-intern-0236
18:00	Hilversum	NOS	landelijk publiek	aankondiging inrichting gezondheidscentrum in Enschede; hoogleraar Sociale Geneeskunde [redacted] aan het woord	NOS-extern-190500-0019 NOS-extern-190500-0031 NOS-extern-0037 NAA-extern-0232
18:30	Hilversum	NOS	landelijk publiek	jeugdjournaal: kinderen gewonde politieman, kinderen maken tekeningen ter verwerking	NAA-extern-0323
19:00	Enschede	GCC	media/site	persbericht: gedicht [redacted] toespraak burgemeester tijdens stille tocht, bijna gehele gebied is vrijgegeven, vermisten gedaald tot 10	GEN-190500 1900-0109
19:30	Amsterdam	SBS 6, Net 5	landelijk publiek	nieuwsuitzending SBS6; 1:30 uur (h); Net 5 19:00 uur en rond 1:00 uur; 8:00 uur (h hart van Nederland) 22:30 uur hart van Nederland; belangrijkste items: begrafenis van 2 brandweermannen, stille tocht, speech minister president, een van de eigenaren SE Fireworks meldt zich 's middags	SBS-extern-0234 INM-intern-0235 INM-intern-0236
20:00	Hilversum	NOS	landelijk publiek	stille tocht, rede minister president, kruisgesprek met verslaggeefster NOS, eigenaar Fireworks aangehouden, begrafenis brandweerlieden, hoogleraar [redacted] pleit voor bloedonderzoek	NOS-extern-190500-0019 NOS-extern-190500-0031 NOS-extern-0037 NAA-extern-0232
22:00	Hilversum	NOS	landelijk publiek	stille tocht, verklaring brandweerman over schade en verlies van productie bij Grolsch	NAA-extern-0232
22:00	kamer 77 GCC	voorlichting	GCC	overleg over concepttekst over asbest met Arbeidsinspectie: wat we naar buiten brengen moet weloverwogen zijn	GCC-intern-190500-0069
22:00	kamer 77 GCC	voorlichting	GCC	reactie op vraag SBS6 over benefiet voorstelling: we werken mee; hoofd voorlichting maakt plan met SBS en komt met voorstel	GCC-intern-190500-0069
22:00	kamer 77 GCC	voorlichting	GCC	dringend verlegen om lijst adressen van mensen in nieuwe woningen; BAZ gaat hiermee aan de slag	GCC-intern-190500-0069
22:00	kamer 77 GCC	RIT	GCC	naar buiten toe berichten dat RIT t/m maandag bezig is met de berging van	GCC-intern-190500-

Tijd	Plaats handeling	Van entiteit	Naar entiteit	Omschrijving gebeurtenis / toelichting	Bron(nen)
				slachtoffers	0069
22:36	Hilversum	NPS/VARA	landelijk publiek	uitzending NOVA: kruisgesprek met minister BZK i.p.v. minister president; verslag van stille tocht; reportage over vergunningen; eigenaar nog steeds spoorloos; interview met advocaat Plasman	NAA-extern- 0232 INM-intern-0236
	20 mei				
08:00	Hilversum	NOS	landelijk publiek	16 geïdentificeerde slachtoffers en 6 vermisten; excuses (advertentie) FC Twente voor spelen op 14 mei	NOS-extern-200500-0032 NOS-extern-200500-0020 NAA-extern-0232
11:00	kamer 77 GCC	Directeur Burger- en algemene zaken	GCC	servicecentrum noord vandaag en morgen beperkt open: dit moet duidelijk gecommuniceerd worden: tijden aangeven	GCC-intern-200500-0070
11:00	kamer 77 GCC	communicatie	GCC	bang dat Informatie & Advies Centrum overvoerd wordt en dat openingstijden niet goed zijn. Gemeentesecretaris: verantwoordelijkheid DM	GCC-intern-200500-0070
11:00	kamer 77 GCC	commandant Beroepsbrand-weer	GCC	advocaat van Fireworks beschikt over brief waarin verhuizing van vuurwerkopslagplaats wordt afgewezen; hoe hiermee om te gaan richting pers? brief moet opgezocht worden; in persconferentie[a] melden dat deze kwestie nader wordt uitgezocht	GCC-intern-200500-0070
11:00	kamer 77 GCC	communicatie	GCC	persbericht aangaande asbest wordt aangepast op verzoek van de brandweer, daarna circuleren, maar wordt nog niet verspreid	GCC-intern-200500-0070
11:00	kamer 77 GCC	Brandweer	GCC	vannacht zijn enkele gasflessen verwijderd en enkele brandjes geweest; niet nodig naar buiten toe te brengen	GCC-intern-200500-0070
11:00	kamer 77 GCC	communicatie	GCC	verzoekt wederom om film ten behoeve van slachtoffers; politie gaat akkoord, RIT zegt dat film nog traumatisch kan zijn voor slachtoffers	GCC-intern-200500-0070
11:00	kamer 77 GCC	communicatie	GCC	pers: eigenaar Fireworks zag voor ramp drie branden, zag dat de brandweer het niet aankon en is weggerend	GCC-intern-200500-0070
13:32	GCC, kamer 73		GCC, OT	dringend verzoek, via 5.1.2e (voorl): familie nabestaanden die op 21 mei zal worden begraven: geen pers bij begrafenis	GCC-intern-200500-0058
17:00	Enschede	GCC	media/site	persbericht: 100.000 deelnemers aan stille tocht, 1300 telefoontjes op SOS hulplijn, 5 vermisten, 16 doden allemaal geïdentificeerd, vooraankondiging opening Informatie & Advies Centrum op 24 mei	GEN-200500 1700-0110
17:00	Enschede	NRC	landelijk publiek	bestuurlijk Nederland heeft geleerd van de Bijlmer, maar niet alle geleerde lessen zijn uitgevoerd. Kritiek richt zich met name op de gebrekkige gemeentelijke informatievoorziening.	BZK-extern-0125

ONDERZOEK VUURWERKRAMP ENSCHEDE
Deelreconstructie cluster 11
Voorlichting aan bevolking op alle niveau's

1 november 2000, versie 1.2

Tijd	Plaats handeling	Van entiteit	Naar entiteit	Omschrijving gebeurtenis / toelichting	Bron(nen)
17:44	GCC, kamer 73	politie	GCC, OT	twee verdachten aangehouden; communicatie loopt uitsluitend via justitie	GCC-intern-200500-0058
18:00	Hilversum	NOS	landelijk publiek	journaaluitzending: beelden van optreden gefrustreerde bewoner (inrijden op hek)	NOS-extern-200500-0032 NOS-extern-200500-0020
18:00	Hilversum	RTL 4 + 5	landelijk publiek	vanaf 18:00 uur RTL 4 nieuwsuitzending, daarna 19:30 uur en 23:30 uur; belangrijkste items: RTL heeft enquête laten uitvoeren door bureau Intomart: Enschede staat achter Burgemeester; ook tweede eigenaar heeft zich gemeld bij de politie; radiostilte over GVO afgekondigd; doden 16 eerder 17	RTL-extern-0233 INM-intern-0235
18:30	Hilversum	NOS	landelijk publiek	uitzending jeugdjournaal: eigenaren Fireworks aangehouden	NAA-extern-0232
18:34	Hilversum	Tros	landelijk publiek	uitzending 2 vandaag: weekoverzicht, kruisgesprek verslaggever over stand van zaken, bewoners proberen gewone leven weer op te pakken	NAA-extern- 0232 INM-intern-0236
19:30	Enschede	SBS 6	landelijk publiek	nieuwsuitzending SBS6; aansluitend 2,5 uur durende benefietuitzending: "Enschede een week later" opbrengst naar giro 777: belangrijkste items: verslag van Turkse familie; weekoverzicht; Duitse cameraman die beelden heeft gemaakt vlak na ramp aan het woord; voorzitter horecavereniging; medewerker van bedrijf achter Fireworks; reconstructie via videobeelden en foto's door de heer Staalduinen van NIBRA: volgens deskundigen kan laatste klap niet komen van vuurwerk dat daar had mogen liggen; [5.1.2e] van vuurwerkfederatie; onderzoek afwachten, vergunning rammelde aan alle kanten; onderzoek dat Pronk nu aankondigt een lachertje: overheid valt veel te verwijten; Turkse gemeenschap getroffen; begrafenis brandweermannen: [5.1.2e] [5.1.2e] oto's in de telegraaf: discussie met [5.1.2e] of je op zo'n moment foto's moet/mag nemen; directeur woningcorporatie; sociale hulpverlener; hulpactie vanuit Gronau (Duitsland)	SBS-extern-0234
20:00	Hilversum	NOS	landelijk publiek	nasleep vuurwerkramp, bloemenzee, advertentie FC Twente, bestuurskundige [5.1.2e] [5.1.2e] breekt van bureaucratische wanorde bij vergunningsverlening; aankondiging van het op 22 mei openstellen van een Informatie & Advies Centrum voor slachtoffers	NOS-extern-200500-0032 NOS-extern-200500-0020 NOS-extern-0037 NAA-extern-0232
22:16	Hilversum	NPS/VARA	landelijk publiek	uitzending NOVA: amateur-beelden [5.1.2e] ZK RTV Oost; studio-interview met leden van de wijkraad, weekoverzicht	NAA-extern- 0232
	21 mei				
08:00	Hilversum	NOS	landelijk	journaaluitzending: bekendmaking van 17 geïdentificeerde slachtoffers (een	NOS-extern-210500-

Tijd	Plaats handeling	Van entiteit	Naar entiteit	Omschrijving gebeurtenis / toelichting	Bron(nen)
			publiek	minder)	0033 NOS-extern-210500-0021 NAA-extern-0232
17:00	Enschede	GCC	media/site	nu 17 doden door sterfgeval in ziekenhuis, van 7 naar 5 vermisten, 946 gewonden, 23 in ziekenhuis, gemeente bezig met voorbereiding van bezoek bewoners aan binnenring, schuttingen rond binnengebied geplaatst, na afronding werkzaamheden RIT zal een ontruimingsplan worden opgesteld, bewoners worden hierbij betrokken, vandaag eerste bewonersbrief	GEN-210500 1700-0111
18:00	Hilversum	RTL 4 + 5	landelijk publiek	vanaf 18:00 uur RTL4 nieuwsuitzendingen, daarna 19:30 uur en 23:30 uur; belangrijkste item: dood van 79-jarige vrouw in ziekenhuis, dodental nu 17	RTL-extern-0233 INM-intern-0235
18:40	GCC, kamer 73		GCC, OT	brief herintredende bewoners C, 3B en 3C klaar	GCC-intern-210500-0059
20:00	Hilversum	NOS	landelijk publiek	journaaluitzending: inzamelactie in Gronau DM 300.000	NOS-extern-210500-0033 NOS-extern-210500-0021 NAA-extern-0232
	22 mei				
07:00	Hilversum	RTL 4 + 5	landelijk publiek	vanaf 7:00 uur uitzendingen RTL4 nieuws, 7:00 uur (+5), 7:30 uur (+5), 8:00 uur (+5), 8:30 uur en 9:00 uur, 16:00 uur, 17:00 uur, 18:00 uur, 19:30 uur en 23:30 uur; belangrijkste items: Info & Advies Centrum open; dodental 18; vermisten 4; bewoners en bedrijven willen gebied in: zetten gemeente onder druk; polis Fireworks dekt maximaal 2.5 miljoen; journalist 5.1.2e 5.1.2e herdacht	RTL-extern-0233 INM-intern-0235
7:30	Enschede	Metro/ Alg. Dagblad	landelijk publiek	uit enquête van RTL nieuws: 72% van de ondervraagden vinden dat Burgemeester niet hoeft af te treden, 14% vindt dat Burgemeester niet kan blijven	BZK-extern-0125
7:30	Enschede	Metro/ Alg. Dagblad	landelijk publiek	gemeente Enschede opent vandaag Informatie &Advies centrum dat minimaal 3 jaar geopend blijft (ondersteund door VWS)	BZK-extern-0125
08:00	Hilversum	NOS	landelijk publiek	journaaluitzending: bureau voor rechtshulp geeft gratis advies aan slachtoffers, bewoners binnenste ring alle rechtshulp vrij	NOS-extern-220500-0022 NOS-extern-220500-0034 NAA-extern-0232
09:00	GCC, kamer 75		GCC, BT	Telegraaf heeft vraag gesteld over alarminstallatie: op veel van dit soort vragen wordt nu een antwoord gezocht, maar die zijn vandaag nog niet beschikbaar	GCC-intern-220500-0072
09:00	GCC, kamer 75		GCC, BT	pers wil achter schutting: alleen regionale tv mag achter de schutting, onder	GCC-intern-220500-

ONDERZOEK VUURWERKRAMP ENSCHEDE
Deelreconstructie cluster 11
Voorlichting aan bevolking op alle niveau's

1 november 2000, versie 1.2

Tijd	Plaats handeling	Van entiteit	Naar entiteit	Omschrijving gebeurtenis / toelichting	Bron(nen)
				begeleiding van politie en BMD	0072
09:00	GCC, kamer 75	burgemeester	GCC, BT	er moeten antwoorden worden voorbereid op vragen over de schutting en over de rouwplechtigheid in Turkije	GCC-intern-220500-0072
09:00	GCC, kamer 75	BMD	GCC, BT	BMD maakt bericht over de reden voor het plaatsen van de schutting voor de persconferentie[a] van 23 mei, 11:00 uur	GCC-intern-220500-0072
09:00	GCC, kamer 75	BAZ	GCC, BT	op 21-5 is bewonersbrief nr. 1 bij alle woningen in het getroffen gebied bezorgd	GCC-intern-220500-0072
11:30	Kamer 73	CTPI	GCC OT	onjuist bericht vermeld op teletekst over vrijgave gebied A.; contact opgenomen met Voorlichting *Wat heeft Voorlichting gedaan? (gemeente)*	GCC-intern-220500-0060
13:00	stafafdeling communicatie politie Twente	politie Twente	hulpverleners	nieuwsbrief; bommelding gemeentehuis; bewoners van gebied dat niet vrij wordt gegeven mogen onder begeleiding in rampgebied	POL-intern-220500 1300-0165
16:00	Hilversum	NOS	landelijk publiek	begrafenis in Turkije van 3 slachtoffers in aanwezigheid van wethouder Goudt en raadslid Suat Ari; 18 geïdentificeerde slachtoffers en 4 vermisten; interview burgemeester over mensen die een slaatje willen slaan uit de ramp	NOS-extern-220500-0022 NOS-extern-220500-0034
16:50	Kamer 73		GCC OT	nieuwe plattegrond afgesloten gebied op internet gezet	GCC-intern-220500-0060
17:00	Enschede	NRC	landelijk publiek	gemeente Enschede opent Informatie &Advies centrum dat minimaal 3 jaar geopend blijft (ondersteund door VWS)	BZK-extern-0125
17:00	Enschede	GCC	media/site	persbericht: 1 extra dode geïdentificeerd, was 1 vermiste dus nu 4 vermisten, 946 gewonden, 4 in ziekenhuis, 19:30 uur weer delen rampgebied vrij, gemeentehuis om 11:30 uur ontruimd vanwege postpakket uit München, loop van de week meer bekend over bezoek aan rampgebied, rouwplechtigheid in Turkije: gemeentelijke vertegenwoordigers aanwezig	GEN-220500 1700-0112
17:35	Hilversum	EO	landelijk publiek	uitzending 2 vandaag: lange geschiedenis van rampen en branden Enschede; slachtoffers Bijlmerramp leven mee	NAA-extern- 0232 INM-intern-0236
18:05	Kamer 73		GCC OT	kaartje vrij te geven gebied geaccordeerd, kan naar de pers	GCC-intern-220500-0060
19:00	stafafdeling communicatie politie Twente	politie Twente	hulpverleners	nieuwsbrief: alg. commando opgeheven, uitleg over maatregelen die zijn genomen in het kader van asbest	POL-intern-220500 1900-0166
20:00	Hilversum	NOS	landelijk publiek	herstelwerkzaamheden komen op gang, verklaring burgemeester over mensen die een slaatje uit de ramp willen slaan	NAA-extern-0232 NOS-extern-0037
22:35	Hilversum	NPS/VARA	landelijk publiek	uitzending NOVA: studio-interview met advocaat 5.1.2e 5.1.2e + reconstructie	NAA-extern- 0232 INM-intern-0236

Tijd	Plaats handeling	Van entiteit	Naar entiteit	Omschrijving gebeurtenis / toelichting	Bron(nen)
	23 mei				
07:00	Hilversum	RTL 4 + 5	landelijk publiek	vanaf 7:00 uur uitzendingen RTL4 nieuws, 7:00 uur (+5), 7:30 uur (+5), 8:00 uur (+5), 8:30 uur en 9:00 uur, 16:00 uur, 17:00 uur, 18:00 uur, 19:30 uur en 23:30 uur; belangrijkste items: weekoverzicht; in NOVA heeft voorzitter van de Beoordelingsgroep Erkenning Vuurwerk gezegd dat minister Pronk er zelf voor heeft gezorgd dat vorig jaar een beleidsadvies over regelgeving voor de vuurwerkbranche werd afgewezen	RTL-extern-0233 INM-intern-0235
09:00	GCC, kamer 73	communicatie	GCC, BT	pers mag gebied pas in nadat bewoners zijn geweest (op RTV Oost en Tubantia na)	GCC-intern-230500-0073
09:00	GCC, kamer 73	communicatie	GCC, BT	er is een landelijke actiedag van popzenders: burgemeester zal tussen 12:00 uur en 12:30 uur in de uitzending spreken	GCC-intern-230500-0073
09:00	GCC, kamer 73	communicatie	GCC, BT	een tweede bewonersbrief wordt voorbereid; inlichtingen vanuit de diensten zijn welkom	GCC-intern-230500-0073
09:00	kamer 73		GCC OT	container van RIT wordt verplaatst, 4 personen aanwezig om bewonersvragen te beantwoorden	GCC-intern-230500-0061
15:00	NCC-BZK			interdepartementaal beleidsteam: over asbestmetingen dient een heldere tekst te komen in brief naar Tweede Kamer, BZK verzorgt dit; aandacht voor communicatie naar allochtonen, vraag naar een voorstel om gemeente te adviseren; verslag ministerraad: waardering brief, belang openbaarheid benadrukt, 26 mei bespreking nieuwe brief aan Tweede Kamer	BZK-intern- 0190
16:30	kamer 73		GCC OT	pers gesignaleerd in rampgebied (Zembla), na verzoek stoppen ze met filmen.	GCC-intern-230500-0061
18:00	Enschede	GCC	media/site	persbericht: geen wijziging dodenaantal, 4 vermisten, 947 gewonden, 1 nieuw opgenomen, 19 in ziekenhuis, burgemeester verklaard snelrecht op fraudeurs van toepassing, bloemenmonument wordt opgeschoond, kaarten e.d. worden bewaard, bezoek van bewoners en ondernemers aan rampgebied heeft nu prioriteit, waarschijnlijk vanaf 14:00 uur 24 mei bezoek in busjes mogelijk	GEN-230500 1700-0113
18:00	Hilversum	NOS	landelijk publiek	journaaluitzending: schade in Enschede: 600 miljoen: 200 particulier en 400 miljoen voor het bedrijfsleven; inzamelingsactie 2 TV en 42 radiozenders; op giro 777: 11 miljoen	NOS-extern-230500-0023 NOS-extern-230500-0035 NAA-extern-0232
	24 mei				
07:00	Hilversum	RTL 4 + 5	landelijk publiek	vanaf 7:00 uitzendingen RTL4 nieuws, 7:00 uur (+5), 7:30 uur (+5), 8:00 uur (+5), 8:30 uur en 9:00 uur, 16:00 uur, 17:00 uur, 18:00 uur, 19:30 uur en 23:30 uur; belangrijkste items: RIT klaar: doden 18, vermisten 3; bewoners mochten	RTL-extern-0233 INM-intern-0235

Tijd	Plaats handeling	Van entiteit	Naar entiteit	Omschrijving gebeurtenis / toelichting	Bron(nen)
				binnenste ring in om te kijken	
7:30	Enschede	telegraaf	landelijk publiek	Burgemeester deelt mee dat Enschede een monument krijgt ter nagedachtenis aan het vuurwerkdrama	BZK-extern-0125
08:00	Hilversum	NOS	landelijk publiek	journaaluitzending: 80 laatste gezinnen binnen een week onderdak (woningbouwverenigingen); RIT gereed en beëindigt de werkzaamheden, 18 doden en 3 vermisten; 300 bewoners bezoeken vanaf 14.00 uur de binnenste ring van het rampgebied in busjes en onder begeleiding	NOS-extern-240500-0024 NOS-extern-240500-0036 NAA-extern-0232
08:10	kamer 73		GCC OT	cameraploeg is onbeschermd tegen asbest in het rampgebied aan het filmen, pakken ter beschikking gesteld	GCC-intern-240500-0062
09:00	GCC, kamer 73	Burger- en Algemene Zaken	BT, GCC	bewonersbrief nr. 2 wordt nu bezorgd en is verkrijgbaar bij het Informatie & Advies Centrum	GCC-intern-240500-0074
09:00	GCC, kamer 73	communicatie	BT, GCC	familie van vermisten moet op de hoogte worden gesteld dat de bergingswerkzaamheden worden stopgezet	GCC-intern-240500-0074
09:00	GCC, kamer 73	communicatie	BT, GCC	de pers gaat donderdag van 7 - 9 uur het gebied in	GCC-intern-240500-0074
09:00	GCC, kamer 73	burgemeester	BT, GCC	onderwerpen persconferentie[a] 12:00 uur: het uur U; RIT; stopzetten berging	GCC-intern-240500-0074
16:00	Enschede	GCC	media/ site	asbestgevaar bij bezoek verwaarloosbaar, maar toch maatregelen vanwege arbowetgeving + men wil geen onderscheid maken tussen bewoners en hulpverleners, beëindiging werkzaamheden RIT, vermisten terug naar 3, 18:00 rampenplan buiten werking	GEN-extern-240500 1600-0114
17:35	Hilversum	EO	landelijk publiek	uitzending 2 vandaag: zoeken naar slachtoffers afgerond, eerste bewoners uit centrum rampgebied bezoeken verwoeste huizen	NAA-extern- 0232 INM-intern-0236
18:00	Hilversum	NOS	landelijk publiek	journaaluitzending: 18:00 uur rampenplan buiten werking: terugkeer naar normale bevoegdheden voor burgemeester en wethouders; bezoek burgemeester aan Informatie & Advies Centrum; woningbouwverenigingen	NOS-extern-240500-0024 NOS-extern-240500-0036 NOS-extern-0037 NAA-extern-0232

[a] Voor alle persconferenties geldt:

- RTV Oost heeft persconferenties opgenomen (beeld en geluid), in straalwagen meteen een selectie gemaakt en die selectie dan uitgezonden. Deze uitgezonden fragmenten zijn bewaard, rest van de opnamen niet (voornamelijk omdat deze opnamen niet bruikbaar waren omdat vragen uit de zaal niet verstaanbaar op band konden worden gekregen);

- het bovenstaande geldt voor alle omroepen;
- ook de gemeente heeft geen persconferenties integraal op band bewaard;
- uiteraard kan de (globale) inhoud van persconferenties worden achterhaald door analyse van hetgeen door de pers is opgenomen in berichtgeving.

Onderzoek vuurwerkramp Enschede

Deelreconstructie Cluster 12

Waarschuwen bevolking, opvang en verzorging, primaire levensbehoeften

Versie 1 november 2000

1.Versie geschiedenis
Per gebeurtenis is een versienummer vermeld:
1.1 Reconstructie samengesteld in opdracht van de Inspectie Brandweerzorg en Rampenbestrijding
1.2
- De gebeurtenissen zijn voorzien van een versienummers.
- Reconstructie gewijzigd naar aanleiding van interviews, groepsgesprekken en verificatie
- Namen verwijderd
- Toegevoegd: bronnen, afkortingen, interviewverslagen en ligging opvangcentra

2.Afbakening
In deze deelreconstructie is zijn gebeurtenissen verwerkt uit de onderzoeken die zijn verricht in opdracht van de Inspectie Brandweerzorg en Rampenbestrijding

De reconstructie beperkt zich tot dinsdagavond 19:00 uur, het tijdstip waarop de Diekmanhal zijn deuren voor de opvang en verzorging van slachtoffers heeft gesloten.
Geen aandacht wordt geschonken in deze reconstructie aan:
- Het rijden in busjes door het rampgebied
- Financiële ondersteuning/regelingen, met uitzondering van zondag 14 mei.

Slechts zijdelings wordt aandacht geschonken aan:
- Registratie in de opvangcentra (voor registratie van de slachtoffers zie deelreconstructie cluster 10 (Evacuatie en registratie bewoners rampterrein)
- Voorlichting over openstellen binnen/buiten ring (zie hiervoor deelreconstructie cluster 11 (voorlichting aan bevolking op alle niveau's)

In deze reconstructie wordt onder een slachtoffer verstaan een ieder die als gevolg van de ramp om welke reden dan ook opvang en/of verzorging behoefde, hetzij omdat hij/zij
- (al dan niet tijdelijk) dakloos is geworden;
- zich in een shock-toestand bevond of ander sinds steun nodig had;
- "EHBO-gewond" was (dus zeer lichtgewond);
- na een behandeling door de ggd/arts uitbehandeld was.

Verzorging van gewonden die meer behandeling nodig hadden (T1-, T2- of T3-slachtoffers) wordt in de deelconstructie 6 behandeld.
In eerste instantie wordt de opvang van (echte) gewonden (in de zogeheten gewondennesten) in deze reconstructie niet meegenomen, al is deze afbakening vaak moeilijk te handhaven. Vaak werden beide categoriën (gewonden en slachtoffers) in eenzelfde locatie opgevangen. In de gewondennesten en/of de 'veldhospitaals' (die in eerste instantie of voornamelijk als zodanig zijn ingericht), die in deze reconstructie worden genoemd, zullen derhalve ook altijd opvang van slachtoffers hebben plaatsgevonden.

3.Status:

- De reconstructie is nog niet volledig geverifieerd.
- Tijdens de analyse en rapportagefase van het onderzoek kan deze reconstructie aangevuld en/of gewijzigd worden

4. Ligging opvangcentra

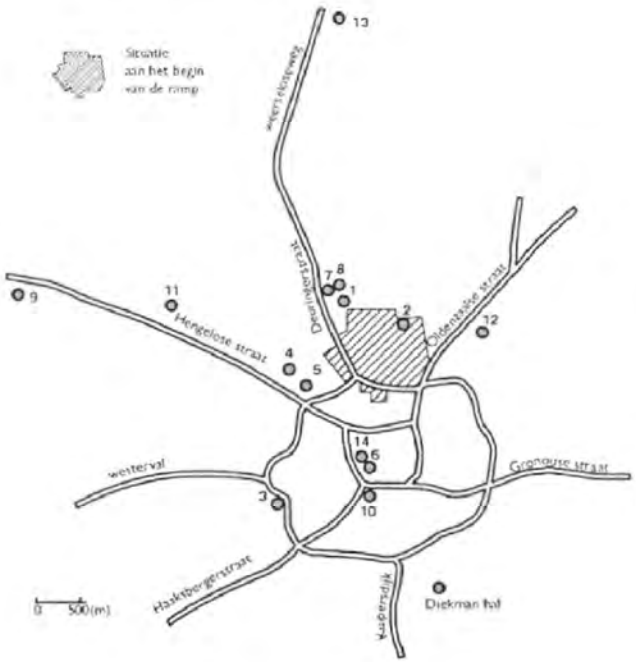

1. Dr. Ariënstehuis (bejaardenhuis)
2. Het CBB-gebouw
3. De Pathmoshal (sporthal)
4. Het Roessingh (revalidatiecentrum)
5. Het Van Heekpark
6. Het hoofdbureau van politie in Enschede
7. Het Wijkservicecentrum Noord
8. Het Kompas (buurthuis)
9. De Miracle Planet (recratieboulevard)
10. Het Dish-hotel
11. Universiteit van Twente
12. Sportpark Sparta
13. De Noaberschop (recreatiegebouw ten behoeve van vliegbasis personeel)
14. Hogeschool van Enschede (locatie Tromplaan)

Versie	Datum	Tijdstip	Plaats handeling	Organisatie (eenheid)	Beschrijving gebeurtenis/ toelichting	Functionaris	Bron
1.1	**13/05**	*Rond 15:40*	Dr. Ariënstehuis		De eerste slachtoffers melden zich bij het tehuis en worden opgevangen door het aanwezige personeel.		N-713
1.1	**13/05**	*Rond 15:50*	Ten huize van hoofd O&V	DMO	Hoofd O&V belt op eigen initiatief een aantal mederwerkers van DMO. Hoofd OC 1 krijgt het verzoek standby te staan om eventueel de Diekmanhal in te richten als opvangcentrum. Medew 1 krijgt het verzoek standby te staan. Medew 2 is niet bereikbaar. Medew 3 is ook niet bereikbaar, maar er wordt wel een bericht op zijn antwoordapparaat ingesproken. *Hoofd O&V heeft op eigen initiatief na het horen van de fatale explosie en de paniek die dat onmiddellijk tot gevolg had bovenstaande acties ondernomen.* *Hoofd OC 2 wordt niet gebeld door het hoofd O&V daar hij te ver van Enschede afwoont en in verband met een mogelijke toekomstige aflossing.*	Hoofd O&V / Hoofd OC 1 Medew. 1 Medew. 2 Medew. 3	 N-700 N-703
1.2	**13/05**	*Rond 15:45*	CBB-gebouw (gelegen in het rampgebied)	Politie?	Het (lege) CBB-gebouw wordt opengebroken door hulpverleners (politie?) voor de eerste spontane opvang voor, met name, geshockeerde mensen.		N-713
1.2	**13/05**	*Rond 15:50*	Het Roessingh		De eerste slachtoffers melden zich bij het revalidatiecentrum.		N-713
1.2	**13/05**	*Rond 16:00*	Pathmoshal		Tijdens een hockey-toernooi in de Pathmoshal worden de aanwezigen middels een telefoontje verzocht de hal te ontruimen, voor de opvang van slachtoffers. *Het is niet bekend van wie het verzoek afkomstig was.* *Er is een tegenstrijdigheid in de gegevens; CPA- en RMC-banden zouden er op kunnen wijzen dat op verzoek van de politie en op inititief van geneeskundige hulpverleners uit het Van Heekpark omstreeks 16:45 uur de hal is ontruimd.(zie tijdstippen 16:41-16:44 en 16:43 uur).*	Onbekend / aanwezigen Pathmoshal	N-713 LCI-0189, LCI-041-045
1.2	**13/05**	*Rond 16:00*	Van Heekpark	GHOR	SIGMA-team richt het Van Heekpark in middels tenten voor gewonden.	Sigma-team /	N-713 LCI-0189

Versie	Datum	Tijdstip	Plaats handeling	Organisatie (eenheid)	Beschrijving gebeurtenis/ toelichting	Functionaris	Bron
					Het is onduidelijk of hier slachtoffers (ontredderden) zijn opgevangen, de gevens spreken elkaar hierover tegen. Wel zijn zij vanuit deze locatie doorverwezen naar andere opvanglocaties.	centralist CPA	
1.2	**13/05**	*Rond 16:00*	Hoofdbureau van politie	Politie	Slachtoffers melden zich bij het hoofdbureau van politie, waarop de algemeen commandant de kantine van het hoofdbureau openstelt voor de (kortdurende) opvang van slachtoffers. *De reden dat de alg. cdt. de kantine van het politiebureau openstelde was uit nood geboren, daar er nog geen andere voorzieningen in de buurt open waren. Hij vond dat de opening van de Hogeschool Enschede veel te lang op zich liet wachten. De afstand naar andere opvangcentra (zoals de Pathmoshal) werd door hem te groot bevonden.* *Uit de RMC-banden (LCI-041-045) is op te maken dat er opvang in de kantine heeft plaatsgevonden. Tijdstip van openstelling is daar niet uit op te maken.*	algemeen commandant	N-713 LCI-041-045
1.2	**13/05**	**16:04**	CBB-gebouw	ambulance-dienst	"Aan de Hulsmaatstraat tegenover tankstation Wessels op een braakliggend terrein zijn particulieren van onz bezig met het helpen van gewonden die allemaal zelf wel kunnen lopen." *Met de locatie wordt het CBB-gebouw bedoeld.*	verpleegkundige / centralist CPA	LCI-0189
1.2	**13/05**	*Rond 16:15*	Pathmoshal	DMO	De Pathmoshal is ontruimd, waarna de beheerder een aantal mensen belt met het verzoek assistentie te komen verlenen in de Pathmoshal.	beheerder Pathmoshal / medewerkers DMO	N-713
1.1	**13/05**	*Rond 16:15*	WSC Noord	WSC Noord	Het WSC Noord wordt geopend door de directeur voor de opvang van slachtoffers, waarna hij het personeel, waaronder een aantal wijkverpleegkundigen, heeft gealarmeerd. *De directeur van het centrum heeft op eigen initiatief het gebouw geopend, na het horen van de explosie en het aanschouwen van de omvang van de gevolgen daarvan.*	directeur WSC Noord / personeel	N-713
1.1	**13/05**	*Rond 16:30*	Stadhuis	BAZ	Secretaris Afdeling BAZ belt het hoofd O&V met het verzoek zich naar het stadhuis te begeven. Volgens Secr. Afdeling BAZ is het nog niet noodzakelijk om DMO te alarmeren.	Secr. Afdeling BAZ /	N-703

Versie	Datum	Tijdstip	Plaats handeling	Organisatie (eenheid)	Beschrijving gebeurtenis/ toelichting	Functionaris	Bron
					Secr. Afdeling BAZ weet op dat moment nog niet dat het hoofd O&V al een aantal medewerkers van DMO heeft gewaarschuwd.	Hoofd O&V	
1.2	**13/05**	**16:32**	Grolsch	Politie	"De brandweer meldt dat een tank met methaan bij de Grolschfabriek op springen staat. De kring moet groter."	politiewagen / RMC	LCI-0189
1.2	**13/05**	*Rond 16:30*	Nabij CBB-gebouw	Politie	In verband met explosiegevaar roept politiewagen nabij het CBB-gebouw om dat iedereen het gebied dient te verlaten. Men wordt verwezen naar andere opvanglocaties, waaronder het Van Heekpark. *Zeer onduidelijk of dit ook op dit tijdstip heeft plaatsgevonden. Gegevens spreken elkaar tegen. Duidelijk is dat ivm "een explosiegevaar van de Grolsch" het gebouw verlaten diende te worden. Om 18:12 uur is er echter ook moment waarop een dreiging van de Grolsch heerste.*	Politiewagen / aanwezigen CBB-gebouw	N-713 LCI-0189 LCI-041-045
1.2	**13/05**	*Rond 16:30*	CBB-gebouw		Hulpverleners en slachtoffers verlaten het CBB-gebouw en wijken uit naar andere opvanglocaties. *Respondenten hebben aangegeven dat het lastig is een schatting te geven van het aantal slachtoffers dat is opgevangen. Het varieert van 20 tot zeer veel. Aanwezige hulpverleners, die allen spontaan hun hulp hebben aangeboden waren militairen, politie, EHBO, artsen en ambulancepersoneel.*		N-713
1.1	**13/05**	*Rond 16:30*	WSC Noord	WSC Noord	De eerste slachtoffers melden zich bij het WSC Noord.		N-713
1.1	**13/05**	***Rond 16:30***	Het Kompas	Het Kompas	Op verzoek van de stadsdeelbeheerder Noord, die aanwezig is in het WSC Noord, wordt het Kompas voor de opvang van slachtoffers geopend. *Door de explosie werd bij twee medewerkers van het Kompas het alarm van het gebouw geactiveerd, waarna zij beiden (afzonderlijk) naar het Kompas zijn gegaan. Rond 16:30 uur werden zij gebeld door de stadsdeelbeheerder.*	stadsdeel-beheerder / medewerkers Kompas	N-713
1.1	**13/05**	*Rond 16:30*	Universiteit Twente	Universiteit Twente	Op eigen initiatief van het hoofd facilitaire dienst van de UT worden vier sporthallen en een medisch centrum geopend. De eerste slachtoffers melden zich enige tijd later. *Na het horen en zien van de berichten in de media heeft het hoofd facilitaire dienst deze actie ondernomen. Het medisch centrum is niet gebruikt.*	hoofd facilitaire dienst	N-713

Versie	Datum	Tijdstip	Plaats handeling	Organisatie (eenheid)	Beschrijving gebeurtenis/ toelichting	Functionaris	Bron
1.1	**13/05**	***Rond 16:30***	Dish Hotel		De eerste slachtoffers komen aan in het Dish Hotel. Zij worden doorverwezen naar andere opvanglocaties. *Het Dish Hotel was geen locatie voor de opvang van slachtoffers, zij zijn later doorverwezen naar de Diekmanhal.*		N-713
1.2	**13/05**	*16:41-16:44*	Van Heekpark	GHOR	De CPA krijgt van functionaris van de Zaustat in het Van Heekpark door "of er een sporthal vrijgemaakt kan worden."	Zaustat / centralist CPA	LCI-0189
1.2	**13/05**	**16:43**	RMC	Politie	De RMC belt de Pathmoshal: "Svp ontruimen in verband met opvang gewonden." *Volgens de beheerder van het gebouw heeft dit nooit plaatsgevonden (zie ook tijdstip Rond 16:00 uur).*	Centralist CPA / Onbekend	LCI-041-045
1.2	**13/05**	*Rond 16:45*	Pathmoshal		De eerste slachtoffers (ontreddderden) komen, gebracht door omstanders of op eigen initiatief, bij de Pathmoshal aan.		N-713
1.2	**13/05**	***16:50***	GCC (kamer 77)	GRS	"Rampenplan in werking getreden." *Besluit genomen door burgemeester.* *"Mensen zijn geëmotioneerd en ontzet, letsel door schade (glas dakpannen). Op dit moment is de situatie chaotisch. Er wordt nog niet geëvacueerd."*	Burgemeester / rampenstaf	LCI-38
1.2	**13/05**	**16:53**	RMC	Politie	De RMC vraagt (onduidelijk aan wie) om "strechers, verband, alles wat geleverd kan worden voor het inrichten van de Pathmoshal voor de opvang van gewonden."	Centralist RMC / onbekend	LCI-041-045
1.1	**13/05**	*16:45 – 17:15*	Stadhuis	DMO	Aankomst op het stadhuis van hoofd O&V.	Hoofd O&V	N-703
1.1	**13/05**	*16:45 – 17:15*	GCC (kamer 77)	DMO	Hoofd O&V belt de beheerder van de Diekmanhal met het verzoek de desbetreffende hal te openen.	Hoofd O&V / Beheerder Diekmanhal	N-703
1.1	**13/05**	*16:45 – 17:15*	GCC (kamer 71)	DMO	Hoofd O&V belt hoofd OC 1 met het verzoek zich naar de Diekmanhal te begeven.	Hoofd O&V / Hoofd OC 1	N-700 N-703
1.1	**13/05**	*17:00 – 17:30*	GCC (kamer 71)	DMO	Hoofd O&V verzoekt medew 1 en een aantal van zijn collega's naar de Pathmoshal te gaan.	Hoofd O&V / Medew 1	N-703

Versie	Datum	Tijdstip	Plaats handeling	Organisatie (eenheid)	Beschrijving gebeurtenis/ toelichting	Functionaris	Bron
1.1	**13/05**	*Rond 17:00*	Hoofdbureau van politie	Politie	De kantine van het hoofdbureau van politie wordt gesloten voor de opvang van slachtoffers. De slachtoffers worden naar andere opvanglocaties vervoerd. *Naar schatting zijn er enkele tientallen slachtoffers opgevangen. Er heeft geen registratie plaatsgevonden.*		N-713
1.1	**13/05**	*Rond 17:00*	Diekmanhal	DMO	Beheerder Diekmanhal opent Diekmanhal.	Beheerder DH / Hoofd O&V (AC)	N-713 N-703
1.1	**13/05**	*17:05*	GCC (kamer 77)	GRS	"Politie meldt dat de Pathmoshal wordt opengesteld voor de normale opvang. De Kantine van de Hogeschool Enschede voor daklozen."	Politie / rampenstaf	LCI-38
1.2	**13/05**	*17:00 - 17:15*	Stadhuis	DMO/GRS	Aankomst Dir. DMO op het stadhuis. Hij begeeft zich onmiddellijk naar de rampenstaf. *Er heeft geen overleg tussen Hoofd O&V en dir. DMO plaatsgevonden.*	Dir. DMO	N-703
1.1	**13/05**	*Rond 17:15*	Diekmanhal	DMO	Aankomst van hoofd OC 1 in de Diekmanhal.	Hoofd OC 1	N-700
1.1	**13/05**	*17:20*	GCC (kamer 77)	GRS	"Onderzocht wordt of ontruiming noodzakelijk is". *Besluit is genomen door de burgemeester, uitvoering door brandweer en politie.*	Burgemeester / rampenstaf	LCI-38
1.1	**13/05**	*17:30*	Brandweer Regio Twente	RCC	"(...) voorstel tot opstart deel rampenbestrijdingsplan vliegbasis."	GHOR	LCI-2770
1.1	**13/05**	*Rond 17:30*	Kantine Voetbal-vereniging Sparta	Politie/ Rode Kruis	Op verzoek van de politie en het Rode Kruis, allen afkomstig van het CBB-gebouw, wordt de kantine ontruimd en ingericht tot veldhospitaal.	Politie / kantine VVS	N-713
1.1	**13/05**	*17:30 – 17:45*	Noaberschop	KLu	De eerste evacués melden zich op de Vliegbasis Twenthe in de Noaberschop op de Zuidkamp.		N-709 N-710
1.1	**13/05**	*Rond 17:45*	Noaberschop	KLu	De Noaberschop wordt opengesteld voor de evacués.		N-709
1.1	**13/05**	*Rond 17:45*	Noaberschop	KMAR	De Marechaussee wordt naar de Noaberschop geleid en helpt met de opvang en verzorging daar. *De Marechausse heeft zich vrijwel onmiddellijk met de registratie van de evacués*		N-709

Versie	Datum	Tijdstip	Plaats handeling	Organisatie (eenheid)	Beschrijving gebeurtenis/ toelichting	Functionaris	Bron
					beziggehouden (losse velletjes papier.		
1.2	**13/05**	*17:50-17:56*	Pathmoshal	GHOR	Vanuit de Pathmoshal wordt door een huisarts van de CPA doorgegeven dat er een aantal huisartsen aanwezig zijn "maar dat er niets te doen is." Dit bericht wordt doorgegeven aan de Zaustat in het Van Heekpark.	Arts / centralist CPA	LCI-0189
1.2	**13/05**	*17:50-17:56*	Van Heekpark	GHOR	Vanuit het Van Heekpark wordt aan de CPA doorgegeven dat "er gezorgd al worden dat er slachtoffers naar de Pathmoshal toekomen."	Zaustat / centralist CPA	LCI-0189
1.1	**13/05**	*Rond 18:00*	Hogeschool Enschede (locatie Tromplaan)	Gemeente	Op verzoek van de gemeente wordt de Hogeschool van Enschede (locatie Tromplaan) geopend voor de opvang van slachtoffers, familieleden en mensen die op zoek zijn naar informatie over familie/bekenden. *Onbekend wie of welke afdeling van de gemeente het verzoek heeft gedaan.* *De gemeente heeft balies ingericht waar mensen terecht konden met vragen over familie en bekenden. Aan de balies heeft registratie plaatsgevonden.*	Gemeente / hoofd facilitaire dienst	N-713
1.1	**13/05**	*18:04*	Commando-centrum	Onbekend	"(…) krijgt bericht dat: Mensen die zich willen registreren kunnen naar de Hoge School Enschede worden gestuurd."	RMC	LCI-041-045
1.1	**13/05**	*18:12*	GCC (kamer 77)	GRS	"Telefoonnummer van stadhuis als infonummer. Pathmoshal ontruimd alleen voor slachtoffers. Dakloze burgers en familie naar Diekmanhal. Kantine van HE voor familieleden van slachtoffers." *In LCI-0185 staat vermeld:* *"De Diekmanhal wordt opengesteld voor dakloze burgers en familieleden van slachtoffers.* *Pathmoshal ontruimd alleen voor slachtoffers."*	Onbekend / Rampenstaf	LCI-38 LCI-0185
1.2	**13/05**	**18:30**	Pathmoshal	GHOR	De arts belt wederom (zie bericht 17:50 – 17:56 uur) met de CPA "dat er in de Pathmoshal voldoende hulp maar dat er nog steeds geen gewonden zijn." Hij krijgt het advies van de CPA "gewoon te blijven."	Arts / centralist CPA	LCI-0189
1.2	**13/05**	**18:12**	Grolsch	Politie	De RMC laat een algemeen bericht uitgaan: "Bij de Grolschfabriek is op dit moment een acuut explosiegevaar met betrekking tot methaan. Iedereen die er in de buurt is daar weg en op veilige afstand en op veilige plek."	centralist RMC / politie eenheden	LCI-0189
1.2	**13/05**	*Rond 18:30*	Van Heekpark	Miracle Planet	Exploitant van de Miracle Planet biedt de Miracle Planet ter beschikking aan een lid van een Sigma-team om het noodhospitaal uit het Van heekpark in verband met "het explosiegevaar bij de Grolsch" daarnaar toe te verplaatsen.	exploitant Miracle Planet /	N-713 LCI-0189

Versie	Datum	Tijdstip	Plaats handeling	Organisatie (eenheid)	Beschrijving gebeurtenis/ toelichting	Functionaris	Bron
					Tijdstip van deze activiteit heeft volgens een aantal respondenten rond 17:00 uur plaatsgevonden.	lid Sigma-team	
1.2	**13/05**	***Rond 18:30***	Van Heekpark		Eerste slachtoffers verlaten het Van Heekpark en worden naar de Miracle Planet gebracht in verband met "het explosiegevaar bij de Grolsch." Tevens verlaten medewerkers van de EHBO en het Rode Kruis het Van Heekpark om naar de Miracle Planet te gaan. *De gegevens over de in gebruik name van de Miracle Planet spreken elkaar tegen. Een aantal respondenten gaven aan dat de verplaatsing van het noodhospitaal in het Van Heekpark naar aanleiding van "het explosiegevaar bij de Grolsch" al omstreeks 17:00 uur plaatsvond.*		N-713 LCI-0189
1.1	**13/05**	*18:25*	Brandweer Regio Twente	RCC	"De sporthallen Pathmos en Diekman worden aangewezen als opvangplaatsen voor gedupeerden."		LCI-2770
1.1	**13/05**	*18:25*	Onbekend	Stichting Karmel	"Stichting Karmel regelt hulpgoederen in Diekmanhal."	Functionaris Stichting / Hoofd O&V (AC)	LCI-197
1.1	**13/05**	*18:41*	GCC (kamer 71)	GRS	"De GGD meldt: lichtgewonden naar Pathmoshal". *In de herziene versie staat: "Lichtgewonden worden naar Pathmoshal getransporteerd."*	Rampenstaflid GGD / rampenstaf	LCI-38 *LCI-0185*
1.1	**13/05**	*18:55*	Pathmoshal	DMO	"Medew. 1 gebeld; is in Pathmoshal aanwezig is; nog rustig; Medew. 1 zal nu eigen mensen oproepen."	Medew 1 / Hoofd O&V (AC)	LCI-197
1.1	**13/05**	*18:55*	Locatie ROC	ROC	"Regionaal Opleidingscentrum (ROC) biedt opvang aan; DMO gezegd standby te blijven." *Hier heeft geen opvang van slachtoffers plaatsgevonden.*	ROC / Hoofd O&V (AC)	LCI-197 *N-713*
1.1	**13/05**	*Rond 19:00*	Miracle Planet	Miracle Planet	"Tijdelijke opvangcentrum, de Miracle Planet, is beschikbaar voor opvang."	Miracle Planet / Hoofd O&V	LCI-197 LCI-38

Versie	Datum	Tijdstip	Plaats handeling	Organisatie (eenheid)	Beschrijving gebeurtenis/ toelichting	Functionaris	Bron
						(AC)	
1.1	**13/05**	*19:02*	GCC (kamer 71)	Onbekend	"3 trailers met spullen zijn naar de Diekmanhal onderweg; deze zullen circa 21:00 uur aanwezig zijn in de Diekmanhal."	Onbekend / Hoofd O&V (AC)	LCI-197
1.1	**13/05**	*19:06*	GCC (kamer 77)	GRS	"Dir. DMO: vanaf 21:00 uur bedden in de Diekmanhal. Pathmoshal opvang gewonden."	Dir. DMO / rampenstaf	LCI-38 (LCI-0185)
1.1	**13/05**	*19:10*	Locatie SMW	SMW	"Stichting Maatschappelijk werk faxt hulpaanbod; telefonisch geaccepteerd; er zijn al medewerkers in de Pathmoshal en in de kantine van de Hogeschool Enschede. Meer mensen zijn beschikbaar." *Fax aan het actiecentrum DMO gericht.*	SMW / Hoofd O&V (AC)	LCI-197 N-716
1.1	**13/05**	*19:29*	Locatie Stichting Salvage	Stichting Salvage	Stichting Salvage biedt hulp aan bij actiecentrum DMO. Verwezen naar de Diekmanhal om te sjouwen en in te richten.	Stichting Salvage / Hoofd O&V (AC)	LCI-197
1.1	**13/05**	*19:35*	GCC (kamer 77)	GRS	"Binnenring afgezet: (…). Het gaat hierbij om 2230 mensen."	Onbekend / rampenstaf	LCI-38
1.1	**13/05**	*19:35*	Vliegbasis Twenthe	KLu	"Loco-burgemeester heeft contact gehad met de Chief Operations Division van de Vliegbasis. De capaciteit loopt daar vol. Gewonden naar andere locatie brengen."	Chief Operations Division / Loco-burgemeester	LCI-38 (LCI-0185)
1.1	**13/05**	*Vanaf 19:35*	Noaberschop	KLu	Evacués in de Noaberschop wordt verteld dat ze zich naar de Diekmanhal dienen te begeven voor opvang voor de nacht.		N-709
1.1	**13/05**	*19:42*	Locatie Rode Kruis	Rode Kruis	"Het Rode Kruis biedt opvang aan; gezegd standby te staan."	Rode Kruis / Hoofd O&V (AC)	LCI-197
1.1	**13/05**	*19:45*	Vliegbasis	KLu	"Opvang op vliegbasis Twenthe loopt vol; mensen verwezen naar Diekmanhal."	?	LCI-197

Versie	Datum	Tijdstip	Plaats handeling	Organisatie (eenheid)	Beschrijving gebeurtenis/ toelichting	Functionaris	Bron
			Twenthe			/ Hoofd O&V (AC)	
1.1	**13/05**	*19:45*	Loctie SMW	SMW	"Medewerker van Stichting Maatschappelijk werk geeft door dat de circuit manager van Mediant zal proberen klinisch psycholoog voor in de Diekmanhal te regelen."	Medewerker SMW / Hoofd O&V (AC)	LCI-197
1.2	**13/05**	*19:47*	WSC Noord	WSC Noord	"(…) regelt vervoer van mensen van WSC Noord naar Diekmanhal.	Onbekend / Hoofd O&V (AC)	LCI-197 N-713
1.1	**13/05**	*19:50*	GCC (kamer 77)	GRS	"Burgemeester ondertekent noodverordering. Geluidswagens worden ingezet voor de ontruiming."	Burgemeester / rampenstaf	LCI-38
1.1	**13/05**	*19:53*	Kantine Voetbal-vereniging Sparta	Samariter Bund	"Anruf Arbeiter Samariter Bund Münster: "Es sind 4 RTW, 1 GW-Rett, 7 NA, 2 KTW und 20 Rettungsassistenen in Sportstätte Sparta eingesetzt"."	Leistelle Borken / Arbeiter Samariter Bund Münster	LCI-353
1.1	**13/05**	*19:57*	Onbekend	4 jaargetijden	"4 Jaargetijden biedt voor 300 mensen eten aan. Zullen dit naar de Pathmoshal brengen (en 8? naar de Diekmanhal)."	4 Jaargetijden / Hoofd O&V	LCI-197
1.1	**13/05**	*Rond 20:00*	Diekmanhal	DMO	De eerste mensen komen de Diekmanhal binnen druppelen.	Hoofd OC 1 / Hoofd O&V (AC)	N-700 LCI-197
1.1	**13/05**	*20:10*	Diekmanhal	DMO	"Hoofd OC 1 vraagt mensen voor registratie."	Hoofd OC 1 / Hoofd O&V (AC)	LCI-197
1.1	**13/05**	*20:20*	GCC (kamer 77)	GRS	"Dir. DMO: in wijkservicecentrum Noord 300 mensen, zij worden doorgestuurd naar de Diekmanhal. Dit geldt ook voor de 200 mensen op de vliegbasis.	Dir. DMO /	LCI-38 (LCI-

Versie	Datum	Tijdstip	Plaats handeling	Organisatie (eenheid)	Beschrijving gebeurtenis/ toelichting	Functionaris	Bron
					In de Pathmoshal is bijna niemand meer; deze wordt als achtervang voor de Diekmanhal gereserveerd."	rampenstaf	0185)
1.1	13/05	*20:30*	Noaberschop	KLu	Eerste mensen worden vanuit de Noaberschop naar de Diekmanhal vervoerd.		N-709
1.1	13/05	*20:50*	GCC (kamer 77)	GRS	"Dir. DMO: opvang goed geregeld."	Dir. DMO / rampenstaf	LCI-38
1.1	13/05	*Rond 21:00*	Universiteit van Twente	gemeente	Het wordt duidelijk bij de UT dat de Diekmanhal is opengesteld voor de opvang van slachtoffers, waarop de meeste slachtoffers naar de hal vertrekken, met eigen vervoer of met taxi's. *Er zijn naar schatting 70 slachtoffers opgevangen, waaronder ook een redelijk aantal studenten. Een aantal studenten heeft de nacht op de campus doorgebracht, een aantal zijn zelfs tot dinsdag gebleven.*		N-713
1.1	13/05	*21:05*	Diekmanhal	DMO	"Tolken gevraagd voor Diekmanhal; geregeld via het tolkencentrum. (zijn onderweg)."	Diekmanhal / Hoofd O&V (AC)	LCI-197 N-700
1.1	13/05	*21:30*	Diekmanhal	DMO	"Diekmanhal heeft arts nodig."	Diekmanhal / Hoofd O&V (AC)	LCI-197
1.1	13/05	*21:30*	GCC (kamer 77)	GRS	"Dir. DMO: opvang is goed geregeld."	Dir. DMO / rampenstaf	LCI-38
1.2	13/05	*21:40*	GCC (kamer 71)	DMO	"De laatste mensen in de Pathmoshal gaan naar Diekmanhal voor nachtopvang."	Onbekend / Hoofd O&V (AC)	LCI-197 N-713
1.1	13/05	*21:52*	GCC (kamer 73)	Politie	"Politie: Pathmoshal is rustig. Diekmanhal loopt vol. Ook met mensen die op zoek zijn."	Politie-functionaris	LCI-37
1.1	13/05	*22:01*	GCC (kamer 71)	DMO	"Politiehonden zullen standby zijn."	Onbekend	LCI-197
1.1	13/05	*22:10*	Diekmanhal	DMO	"Hoofd OC 1 vraagt politie → Diekmanhal."	Hoofd OC 1 / Hoofd O&V	LCI-197

Versie	Datum	Tijdstip	Plaats handeling	Organisatie (eenheid)	Beschrijving gebeurtenis/ toelichting	Functionaris	Bron
						(AC)	
1.1	**13/05**	*22:15*	GCC (kamer 71)	GRS/DMO	"Burgemeester wil aantal mensen Diekmanhal weten (circa 250 doorgegeven)."	Onbekend / Hoofd O&V (AC)	LCI-197
1.1	**13/05**	*22:15*	GCC (kamer 77)	DMO	"Dir. DMO: 200-250 personen in de Diekmanhal worden geregistreerd. Morgen inventariseren of men gebruik maakt van opvang."	Dir. DMO / rampenstaf	LCI-38
1.1	**13/05**	*22:16*	GCC (kamer 73)	Politie	"Diekmanhal is onordelijk gebeuren. Politiemens(en) heen sturen. Als het uit de hand loopt dan de eenheid er naartoe."	Onbekend	LCI-37
1.2	**13/05**	*22:17*	Pathmoshal	GHOR	"Pathmoshal is zo goed als ontruimd." *In de Pathmoshal heeft registratie plaatsgevonden, echter niet vanaf het allereerste begin, daar de persoon die de registratie moest coördineren gewond is geraakt. Ondersteuning is er geweest van EHBO, vrijwilligers, tenminste één arts en personeel van de vliegbasis Twenthe.* *Er zijn geen gewonden geweest.*	Arts / centralist CPA	LCI-0189 N-713
1.1	**13/05**	*22:25*	GCC (kamer 71)	DMO	"Hoofd OC 1/medew. 1 → standby; wisseling 07:30 uur plaatsvinden. *De aflossing van Hoofd OC 1 door medew. 1 heeft overigens niet plaatsgevonden.*	Onbekend / Hoofd O&V (AC)	LCI-197 *N-700*
1.1	**13/05**	*23:00*	GCC (kamer 73)	Brandweer Rijssen	"Fax van brandweer Rijssen: stellen 250 slaapplaatsen ter beschikking."		LCI-37
1.1	**13/05**	*23:00*	GCC (kamer 71)	DMO	"Hoofd OC 1 meldt dat het heel druk is op Diekmanhal. Politie en voorlichting naar Diekmanhal gestuurd."	Hoofd OC 1 / Hoofd O&V (AC)	LCI-197
1.1	**13/05**	*Rond 23:00*	Hogeschool Enschede		De laatste slachtoffers vertrekken vanuit de Hogeschool naar huis, naar de Diekmanhal of gaan met familie, vrienden of bekenden mee. *Er zijn naar schatting enkele honderden mensen in het Hogeschool gebouw geweest.*		N-713
1.1	**13/05**	*23:27*	Het Kompas en WSC Noord	DMO	"Men (Kompas Noord) vraagt om vervoer 20 mensen → Diekmanhal."	Kompas, Noord / Hoofd O&V	N-713 LCI-197

Versie	Datum	Tijdstip	Plaats handeling	Organisatie (eenheid)	Beschrijving gebeurtenis/ toelichting	Functionaris	Bron
						(AC)	
1.1	13/05	*23:28*	Diekmanhal	DMO?	"Verzoek vanuit Diekmanhal om extra mensen vanwege problemen met de pers."	Onbekend / Centralist RMC	LCI-041-045
1.1	13/05	*23:30*	GCC (kamer 77)	GGD	"Post garage Roeloffzen: medisch. Huisartsen naar Diekmanhal/Pathmos om bijstand te verlenen." *In LCI-0185 staat vermeld: "Huisartsen zijn in Diekmanhal en Pathmoshal."*	Post garage Roeloffzen	LCI-38 LCI-0185
1.1	13/05	*23:30*	GCC (kamer 77)	DMO	"Opvang: Diekman: nog steeds meldingen, aantal 250. Pathmos nu gesloten, wel achter de hand. Dollard niet bekend." *Ipv" Dollard niet bekend", staat in het LCI-0185 "Van het wijkservicecentrum Noord is niets bekend".*	Staflid DMO / rampenstaf	LCI-38 *LCI-0185*
1.1	13/05	*23:45*	Noaberschop	KLu	Laatste evacués uit de Noaberschop worden naar de Diekmanhal gebracht. *Er zijn ongeveer 400-450 mensen in de Noaberschop aanwezig geweest. Er heeft registratie plaatsgevonden.*		N-709
1.1	13/05	*23:55*	GCC (kamer 71)	Klu	"Opvangplek Vliegbasis Twenthe wordt gesloten."	Onbekend / Hoofd O&V (AC)	LCI-197
1.2	13/05	*Rond 24:00*	Het Kompas en WSC Noord		De laatste slachtoffers worden per bus vanaf het WSC Noord en het aangrenzende buurthuis het Kompas naar de Diekmanhal vervoerd. *Het Kompas heeft als overloop van het WSC Noord gefungeerd.* *Er zijn naar schatting 400 mensen in WSC Noord opgevangen en 100 mensen in het Kompas opgevangen. Alleen in het WSC Noord heeft registratie plaatsgevonden en is er EHBO aanwezig geweest.*		N-713
1.2	13/05	*Rond 24:00*	Dr. Ariënstehuis		De meeste van de ongeveer 30 slachtoffers die in het Dr. Ariënstehuis zijn opgevangen zijn in de laatste bus afkomstig van het WSC Noord en het Kompas naar de Diekmanhal vervoerd. *Een aantal slachtoffers is gebleven tot zondag en hebben de nacht op stoelen en banken doorgebracht. Uiteindelijk wilden zes mensen helemaal niet weg, zij zijn dan*		N-713

Versie	Datum	Tijdstip	Plaats handeling	Organisatie (eenheid)	Beschrijving gebeurtenis/ toelichting	Functionaris	Bron
					ook gebleven totdat de buitenring werd vrijgegeven. Voor deze mensen is logeeraccommodatie ter beschikking gesteld. Er is geen hulp geweest van hulpverleningsinstanties. Via het WSC Noord is men in tehuis op de hoogte gehouden van de gang van zaken.		
1.1	**13/05**	*Rond 24:00*	Het Roessingh		De laatste slachtoffers worden vervoerd, door onder andere personeel van het Roessingh, naar de Diekmanhal. *Naar schatting zijn er 60 mensen in het centrum opgevangen. Circa 30 slachtoffers, afkomstig uit de buitenste ring, zijn of tot zondag danwel maandag gebleven. Er heeft geen registratie plaatsgevonden en er is geen contact geweest met de gemeente.*		N-713
1.2	**13/05**	*Rond 24:00*	Miracle Planet		De Miracle Planet wordt gesloten, nadat de laatste slachtoffers per bus naar de Diekmanhal zijn vervoerd. *Het is niet geheel duidelijk hoeveel slachtoffers er zijn opgevangen. Respondenten geven schattingen aan die liggen tussen de 30 en 150. Alle gegevens wijzen erop dat er geen gewonden aanwezig zijn geweest.*		N-713
1.1	**14/05**	**00.24.18**	Diekmanhal	politiepost	politiepost bij de Diekmanhal verzoekt om meer politie vanwege last met de pers.	Politie-functionaris; centralist RMC 814	mobilofoon kanaal 814
1.1	**14/05**	*00:33*	GCC (kamer 77)	GRS	"Burgemeester: pers vraagt of ze in Diekmanhal mogen. DMO: pers wordt buiten te woord gestaan."	Burgemeester	LCI-38
1.1	**14/05**	*00:33*	GCC (kamer 77)	GRS	"Burgemeester: hoeveel huizen, hoeveel mensen geëvacueerd en hoeveel mensen er naar familie zijn." *In LCI-0185 is hovenstaande tekst verdwenen en staat er dat "er ongeveer 2000 personen geëvacueerd zijn en of in de Diekmanhal of bij familie ondergebracht zijn."*	Burgemeester / rampenstaf	LCI-38
1.1	**14/05**	*00:35*	Diekmanhal	DMO	"Stand van zaken in de Diekmanhal is: A. Circa 150 slaapplaatsen zijn ingericht. B. Beetje chaotisch maar wel onder controle. C. Genoeg bemensing. D. Er wordt gewerkt aan aflossing van de wacht."	Hoofd OC 1 / Hoofd O&V (AC)	LCI-197 N-700
1.1	**14/05**	*01:15*	Diekmanhal	DMO	"Hoofd OC 1 vraagt om ondergoed en psychosociale hulp.	Hoofd OC 1	LCI-197

Versie	Datum	Tijdstip	Plaats handeling	Organisatie (eenheid)	Beschrijving gebeurtenis/ toelichting	Functionaris	Bron
					(... gaat er achteraan)."	/ Hoofd O&V (AC)	
1.1	**14/05**	*01:25*	GCC (kamer 71)	DMO	"Directeur IKB gebeld, om er voor te zorgen dat IKB per 08:00 uur (zondag) open is voor financiële problemen."	Hoofd O&V (AC) / directeur IKB	LCI-197
1.1	**14/05**	*01:30*	GCC (kamer 71)	DMO	"(...) gevraagd om psych. traumatische hulpverlening voor morgen te regelen. Er wordt teruggebeld."	Hoofd O&V (AC) / ?	LCI-197
1.1	**14/05**	***01:50***	GCC (kamer 77)	GRS	"DMO: situatie vrij stabiel. Wel gevallen die acute psychosociale hulp behoeven.."	Staflid DMO / rampenstaf	LCI-38
1.1	**14/05**	*01:50*	GCC (kamer 77)	GRS	"DMO: morgen vanaf 8:00 uur is Stadsbank Oost Nederland open voor mensen die geen geld hebben, voor het verstrekken van voorschot".	Staflid DMO / rampenstaf	LCI-38
1.1	**14/05**	*01:50*	GCC (kamer 77)	GRS	"DMO: Leger des Heils is benaderd voor het verstrekken van kleding dit moment. Morgen verdere inventarisatie naar behoeften." *Hierover is niets terug te vinden in het logboek van DMO.*	Staflid DMO / rampenstaf	LCI-38
1.1	**14/05**	*01:50*	GCC (kamer 77)	GRS	"Communicatie: pers blijft vragen om betreden Diekmanhal. Antwoord: is nee, nu niet."	Staflid communicatie / rampenstaf	LCI-38
1.1	**14/05**	*Rond 02:00*	Kantine Voetbal-vereniging Sparta		De laatste slachtoffers worden vanuit de kantine van de voetbalvereniging Sparta naar de Diekmanhal getransporteerd, waarna de kantine gesloten is. *Er is bijstand geweest van een SIGMA-team en medewerkers van de EHBO uit Enschede, Losser en Hengelo, later 16 ziekenauto's uit Duitsland (zie bericht 19:53 uur). Totaal zijn er naar schatting enkele tientallen slachtoffers, waaronder ook een aantal gewonden, opgevangen. Registratie van slachtoffers vond plaats bij het hek van het parkeerterrein.*		N-713
1.1	**14/05**	*02:45*	Diekmanhal	DMO	"Hoofd OC 1: moeten mensen die gehecht zijn morgen een tetanusinjectie halen?	Hoofd OC 1	LCI-197

Versie	Datum	Tijdstip	Plaats handeling	Organisatie (eenheid)	Beschrijving gebeurtenis/ toelichting	Functionaris	Bron
					GGD adviseert: eerst bellen met huisart."	/ Hoofd O&V (AC)	
1.1	**14/05**	*02:50*	GCC (kamer 77)	GRS	"GGD meldt dat er morgen in de Diekmanhal psychosociale hulp aanwezig is."	Staflid GGD / rampenstaf	LCI-0185
1.1	**14/05**	*03:30*	GCC (kamer 77)	GRS	"DMO meldt dat 381 mensen in de Diekmanhal zijn; 179 maken gebruik van slaapmogelijkheden aldaar."	Staflid DMO / rampenstaf	LCI-0185
1.1	**14/05**	*03:30*	GCC (kamer 77)	GRS	"Loco-burgemeester stelt dat voorbereid moet worden wat we morgen doen als mensen uit Diekmanhal morgen naar buiten komen. Op UT zouden mensen voor kortere tijd kunnen worden opgevangen. In overleg met corporaties kijken naar langere-tijd opvang. Wethouder 1 wil corporaties hiervoor bijeen roepen. Inventarisatie is nodig."	Loco-burgemeester / rampenstaf	LCI-0185
1.1	**14/05**	*03:30*	GCC (kamer 77)	GRS	"Communicatie maakt plan voor info aan mensen in Diekmanhal morgen."	staflid Communicatie / rampenstaf	LCI-0185
1.2	**14/05**	*04:15*	GCC (kamer 71)	DMO	"Onderdak regelen via woningbouwverenigingen (worden opgetrommeld door Wethouder 1). Verwachting is: vervangende huisvesting voor maximaal 100 huizen."	Hoofd O&V (AC) / Hoofd OC1	LCI-197
1.1	**14/05**	*04:15*	GCC (kamer 71)	DMO	"Met CRIB is afgesproken dat vanaf circa 07:00 uur mensen naar de Diekmanhal gaan voor registratie van evacués die langdurige huisvesting nodig hebben."	Hoofd O&V (AC) / Hoofd OC1	LCI-197
1.1	**14/05**	*04:15*	Diekmanhal	DMO	"Hoofd OC 1 begint alvast met registratie van de evacues die langdurige opvang nodig hebben."	Hoofd OC / Hoofd O&V (AC)	LCI-197
1.1	**14/05**	***04:38***	GCC (kamer 77)	GRS	"Communicatie meldt dat om plm. 08:30 uur er een briefing zal zijn in de Diekmanhal, in aanwezigheid van BMD, DMO, GGD, Communicatie en wethouder 1."	Staflid Comm. / rampenstaf	LCI-0185
1.1	**14/05**	*05:00*	GCC (kamer 77)	GRS	"Loco-burgemeester maakt bekend dat mensen niet langer dan strikt noodzakelijk in	Loco-	LCI-0185

Versie	Datum	Tijdstip	Plaats handeling	Organisatie (eenheid)	Beschrijving gebeurtenis/ toelichting	Functionaris	Bron
					de Diekmanhal hoeven te blijven."	burgemeester / rampenstaf	
1.1	**14/05**	*05:00*	Pathmoshal	DMO	"Medew. 1 zorgt vanaf 7:30 uur voor de opening en de bezetting van de Pathmoshal, voor de opvang van mensen niet uit Diekmanhal. Dit is doorgegeven aan de GGD."	Medew. 1 / Hoofd O&V (AC)	LCI-197
1.1	**14/05**	*05:30*	GCC (kamer 77)	GRS	"Om 05:30 uur vindt opname door TV-team plaats. Inhoud: briefing Diekmanhal wordt nu voorbereid. Stadsbank morgen open vanaf half 9. Maandag is er een helpdesk bij DMO/sociale dienst operationeel voor hulp aan daklozen e.d." *(stadsbank = IKB)*	Onbekend	LCI-0185
1.1	**14/05**	*05:30*	GCC (kamer 77)	GRS	"De GGD meldt dat vanaf 08:00 uur de Pathmoshal geopend wordt voor medische hulp e.d.. Aanwezig zijn maatschappelijk werkers en slachtofferhulp. Toegang tot deze hal hebben alleen familie en buurtbewoners van slachtoffers. Media wordt niet toegelaten.	Staflid GGD / rampenstaf	LCI-0185
1.1	**14/05**	*05:30*	GCC (kamer 71)	DMO	"Hoofd DMO-hal gebeld voor openstelling DMO-hal Molenplein, per 09:00 uur. Het hoofd regelt 5 mensen voor opening gebouw (verzekeringsdesk)." *De hal is geopend, zodat slachtoffers een bewijs konden halen zodat zij daarmee geld konden halen (tot ƒ 300,-) bij de IKB.*	Medew AC / Hoofd DMO-hal	LCI-197
1.1	**14/05**	*05:35*	GCC (kamer 71)	DMO	"Directeur IKB laten bevestigen dat IKB vanaf 08:00 uur open is."	Hoofd O&V (AC)	LCI-197
1.1	**14/05**	*06:00*	Pathmoshal	DMO	"Medew. 1 meldt dat de Pathmoshal vanaf 7:30 uur open zal zijn.."	Medew. 1 / Hoofd O&V (AC)	LCI-197
1.1	**14/05**	*06:10*	Diekmanhal	DMO	"Hoofd OC 1 regelt overheadprojector in de Diekmanhal voor voorlichting van wethouder 1 (circa 8:30 uur)."	Hoofd OC 1 / Hoofd O&V (AC)	LCI-197
1.1	**14/05**	*06:30*	GCC (kamer 77)	GRS	"Politie zegt dat de Pathmoshal en de Diekmanhal door de politie beveiligd worden."	Staflid politie / rampenstaf	LCI-0185

Versie	Datum	Tijdstip	Plaats handeling	Organisatie (eenheid)	Beschrijving gebeurtenis/ toelichting	Functionaris	Bron
1.1	14/05	*06:30*	GCC (kamer 77)	GRS	"Directeur DMO meldt dat in de Diekmanhal het leven weer enigszins op gang komt. Alles wordt in gereedheid gebracht voor de briefing."	Dir. DMO / rampenstaf	LCI-38
1.1	14/05	*06:30*	?	DMO	"Hoofd DMO-hal komt naar stadhuis voor briefing door directeur DMO voor team hal Molenplein." *Team hal Molenplein = verzekeringsdesk in DMO-hal.*	Medew AC	LCI-197
1.1	14/05	*06:55*	?	DMO	"Dir. DMO heeft lijst met namen inwoners gebied (voor IKB, financiële opvang)."	?	LCI-197
1.1	14/05	*07:00*	GCC (kamer 71)	DMO	"Briefing van ons, door wethouder 1, over te geven voorlichting in de Diekmanhal." *Ons = DMO.*	?	LCI-38
1.1	14/05	*07:11*	GCC (kamer 73)	Politie	"Briefing politie: Diekmanhal goed gefunctioneerd. Pathmoshal mensen aanwezig in psychische nood. Pers wordt buiten gehouden."	Politie	LCI-37
1.1	14/05	*07:30*	GCC (kamer 77)	GRS	"GGD: psychosociale hulp beschikbaar in de Diekmanhal alsook in de Pathmoshal. Huisartsen en apotheken geactiveerd voor verloren medicatie."	Staflid GGD / rampenstaf	LCI-38 LCI-0185
1.1	14/05	*07:30*	GCC (kamer 77)	GRS	"Dir. DMO: nacht vrij rustig verlopen, vanaf begin avond sluitende registratie bijgehouden. Doel is aan eind van de middag iedereen uit Diekmanhal naar ordentelijk onderkomen te laten gaan." *Dat is overigens niet gebeurd. Op dinsdag is de Diekmanhal pas gesloten voor opvang.*	Dir DMO / rampenstaf	LCI-38
1.1	14/05	*07:30*	GCC (kamer 77)	GRS	"Communicatie: vraag van mensen die familie in opvang willen bezoeken. Wethouder 1 antwoordt dat dat vanaf 09:30 uur mogelijk is."	Staflid Comm. / rampenstaf	LCI-38
1.1	14/05	*07:30*	GCC (kamer 77)	GRS	"Noodverordering in werking gesteld om ramptoerisme tegen te gaan."	Staflid Politie / rampenstaf	LCI-38
1.1	14/05	*07:55*	Stadhuis	DMO	"Briefing hoofd DMO-hal door directeur DMO." *Over verzekeringsdesk.*	? / Medew AC	
1.1	14/05	*Rond 08:00*	Pathmoshal	DMO	Pathmoshal wordt geopend om dolende en geshockeerde mensen op te vangen.		N-713

Versie	Datum	Tijdstip	Plaats handeling	Organisatie (eenheid)	Beschrijving gebeurtenis/ toelichting	Functionaris	Bron
1.1	**14/05**	*08:00*			"Het is verboden zich vanaf 20:00 uur in het rampgebied te begeven. Ook bewoners moeten dit gebied verlaten. Opvang voor hen in de Diekmanhal."		Perscomm . 1
1.1	**14/05**	*08:00*			"De opvang van de mensen concentreert zich in de Diekmanhal. Hier zijn op dit moment 381 mensen aanwezig die de nacht hier hebben doorgebracht. Zij konden ook als men dat wilde – bij familie of bekenden de nacht doorbrengen. Iedereen wordt geregistreerd."		Perscomm . 1
1.1	**14/05**	*08:15*	IKB	?	"IKB is open, veel pers aanwezig."	Onbekend / Hoofd O&V (AC)	LCI-197
1.1	**14/05**	*09:30*	GCC (kamer 77)	GRS	"GGD: Psycho-sociale hulpverlening in Pathmos wordt afgebouwd en overgeheveld naar Diekmanhal. In Diekmanhal wordt gevaccineerd voor tetanus."	Staflid GGD / rampenstaf	LCI-38
1.1	**14/05**	*09:30*	Diekmanhal	DMO	"Verzoek medew 2 voor kinderopvang/vermaak."	Medew 2 / Hoofd O&V (AC)	LCI-197
1.1	**14/05**	*09:30*	GCC (kamer 77)	GRS	"DMO: op moment wordt match gemaakt met aanbod huisvesting en behoeften. 200 mensen krijgen vandaag onderdak. Behoefte is 300 mensen."	Staflid DMO	LCI-38
1.1	**14/05**	*10:20*	Onbekend	Circus Tubantio	"Circus Tubantio, (geen voorstelling, maar actief met kinderen) komt tussen 11:30 en 12:00 op Diekmanhal."	Plv hoofd O&V	LCI-197
1.1	**14/05**	*10:30*	GCC (kamer 77)	GRS	"Wethhouder 2: bij de Diekmanhal niet voldoende informatie." *Met informatie wordt bedoeld de informatie over de slachtoffers in de Diekmanhal (het ontbrak aan lijsten en met gegevens die nodig waren voor de registratie).*	Wethouder 2 / rampenstaf	LCI-38 *N-711*
1.1	**14/05**	*10:30*	GCC (kamer 77)	GRS	"Wethouder 2: DMO/BMD woonruimte en behoefte afstemmen. Komt nog steeds aanbod van particulieren."	Wethouder 2 / rampenstaf	LCI-38
1.1	**14/05**	*Rond 10:30*	Pathmoshal	DMO	De Pathmoshal wordt gesloten, daar er sinds de opening nog geen slachtoffers zijn geweest.		N-713
1.1	**14/05**	*11:00*	Diemanhal	DMO	"Spanning loopt op bij Diekmanhal, opdringerige journalisten, verzocht om communiquee voor duidelijkheid."	Onbekend /	LCI-197

Versie	Datum	Tijdstip	Plaats handeling	Organisatie (eenheid)	Beschrijving gebeurtenis/ toelichting	Functionaris	Bron
						Plv hoofd O&V	
1.2	**14/05**	*Rond 11:00*	Diekmanhal	WBC's	De directeuren van verschillende WBC's beleggen een vergadering in de Diekmanhal om een plan van aanpak te maken voor de herhuivesting. Hierbij zijn wethouder 1 en stafleden van DMO aanwezig. *Er zijn zes WBC's betrokken geweest bij het herhuisvestingsproces:* Ø *Donijn* Ø *Ons Huis* Ø *Licht en Lucht* Ø *Vooruit* Ø *De woonplaats* Ø *Stichting Jongeren huisvesting.* *Tijdens dit overleg werd aan iedereen duidelijk gemaakt dat DMO procesverantwoordelijke is voor het huisvestingsproces.*		N-717
1.1	**14/05**	*11:30*	GCC (kamer 77)	GRS	"DMO: (…) Aan huisvesting wordt druk gewerkt."	Staflid DMO / rampenstaf	LCI-38
1.2	**14/05**	*Rond 12:00*	Diekmanhal	WBC's	Er zijn ongeveer 25 medewerkers van de afdeling verhuur van de verschillende WBC's aanwezig in de Diekmanhal. *Deze groep heeft in de Diekmanhal een zaal toegewezen gekregen om het herhuisvestingsproces uit te voeren.*		N-717
1.1	**14/05**	*12:05*	Diekmanhal	?	"In de Diekmanhal is dringend behoefte aan tolken voor Turken en Marokkanen. De gemeente moet dit regelen. De vraag wordt doorgespeeld naar de afdeling voorlichting." *De tolken zijn aanwezig geweest in de Diekmanhal.*	Politie in actiecentrum	LCI-37 N-700
1.1	**14/05**	*12:30*	GCC (kamer 71)	DMO	"Hectisch: geen tijd gehad bijhouden logboek."	Plv hoofd O&V	LCI-197
1.1	**14/05**	*12:30*	IKB	?	"Bewijzen dat mensen uit opvangcentrum komen. Er melden zich ook mensen buiten de stratenlijst."	? / Medew AC	LCI-197
1.1	**14/05**	*12:35*	GCC (kamer 77)	GRS	"DMO: veel drukte bij de Diekmanhal is."	Staflid DMO /	LCI-38

Versie	Datum	Tijdstip	Plaats handeling	Organisatie (eenheid)	Beschrijving gebeurtenis/ toelichting	Functionaris	Bron
						rampenstaf	
1.1	**14/05**	*12:35*	GCC (kamer 77)	GRS	"Om 13:00 uur match lijsten voor huisvesting. Alle mensen kunnen geplaatst worden."	Staflid DMO / rampenstaf	LCI-38
1.1	**14/05**	*12:35*	GCC (kamer 77)	GRS	"BMD: verzoek om opening supermarkt, bezig met overleg (…)."	Staflid BMD / rampenstaf	LCI-38
1.1	**14/05**	*12:35*	GCC (kamer 77)	GRS	"GGD: CTPI vraagt aandacht voor weglopende mensen uit Diekmanhal, boodschap niet duidelijk overgekomen. Aan de hand van uitdelen briefjes nogmaals duidelijk maken." *Volgens adj. Dir. 1 heeft is dit mondeling gebeurd, maar niet aan de hand van briefjes.*	Staflid GGD / rampenstaf	LCI-38 *N-711*
1.1	**14/05**	*14:10*	GCC (kamer 71)	DMO	"Geregeld IKB, stratenlijst of met bewijs van Medew. 2. Anderen op gezond verstand *f* 150,- á *f* 200,- ." *Gedupeerden/slachtoffers konden bij DMO (Molenplein) een bewijs krijgen, waarmee ze bij de IKB geld konden krijgen.*	Hoofd O&V (AC) / Onbekend	LCI-38
1.1	**14/05**	*14:30*	GCC (kamer 77)	GRS	"DMO: gevolgen buitenring heeft ook gevolgen voor de opvangduur in de Diekmanhal." *Bedoeld wordt asbestproblematiek en vrijgeven buitenring.*	Staflid DMO	LCI-38
1.1	**14/05**	*14:30*	GCC (kamer 77)	GRS	"DMO: Er zijn vrachtwagens onderweg met huisraad. Nog niet de stad. Aanbod Hengelo opslag Waarbeekweg. Akkoord."	Staflid DMO	LCI-38
1.1	**14/05**	*15:25*	Diekmanhal	DMO	"Info Diekmanhal: de eerste 100 mensen staan op het punt om te vertrekken naar de opvangadressen."	Onbekend / Medew in AC	LCI-197
1.1	**14/05**	*15:30*	GCC (kamer 77)	GRS	"Opvang: eerste 100 mensen naar huisvesting. Daardoor leegloop Diekmanhal."	Staflid DMO / rampenstaf	LCI-38
1.1	**14/05**	*15:30*	GCC (kamer 77)	GRS	"DMO: Goederen worden opgeslagen in de Oude Diekmanhal. Goederen van buiten nog niet accepteren, worden opgeslagen bij Polman, Waarbekenweg." *Soortgelijk bericht in LCI-197, zelfde tijd.*	Staflid DMO / rampenstaf	LCI-38

Versie	Datum	Tijdstip	Plaats handeling	Organisatie (eenheid)	Beschrijving gebeurtenis/ toelichting	Functionaris	Bron
1.1	14/05	*15:35*	GCC (kamer 71)	DMO	"Afspraak directeur IKB. Open tot 16:30 uur. Is nu aflopende zaak. Personen die komen worden minder betrouwbaar."	Medew in AC	LCI-197
1.1	14/05	*16:10*			"De eerste 100 mensen zijn vanuit de Diekmanhal met busjes naar tijdelijke woningen gebracht (vakantiewoningen buiten Enschede)."		Perscomm . 3
1.1	14/05	*16:10*			"Er worden hulpgoederen uit het land aangeboden. Deze worden verzameld bij transportbedrijf Polman, van waaruit verdere logistiek wordt verzorgd. Er is **op dit moment** geen directe vraag meer aan hulpgoederen. Gevraagd wordt geen etenswaren te brengen. Het verzoek is te wachten tot er van hulpverlening wordt aangegeven dat vraag bestaat naar specifieke hulpgoederen."		Perscomm . 3
1.1	14/05	*16:10*			"De C1000 aan de burgemeester van Veenlaan in Enschede is gopend voor mensen die boodschappen nodig hebben. De winkel is tot 19:00 uur geopend."		Perscomm . 3
1.1	14/05	***16:30***	GCC (kamer 77)	GRS	"DMO: Diekmanhal is vol. Er spelen zich redelijk chaotische taferelen af."	Staflid DMO / rampenstaf	LCI-38
1.1	14/05	***16:30***	GCC (kamer 77)	GRS	"DMO: De stadsbank sluit om 17:30 uur."	Staflid DMO / rampenstaf	LCI-38
1.1	14/05	***16:30***	GCC (kamer 77)	GRS	"DMO: Er wordt veel woonruimte aangeboden, momenteel 3 maal zoveel als nodig is."	Staflid DMO / rampenstaf	LCI-38
1.1	14/05	***16:30***	Diekmanhal	Pers	"RTL-4, verzoekt om mensen te volgen. (...) Verder absoluut verbod voor camera's om in Diekmanhal te verblijven."	Medew AC / Onbekend	LCI-197
1.1	14/05	***16:30***	GCC (kamer 77)	GRS	"DMO: Er is veel last van TV-ploegen die mensen lastigvallen als ze bijvoorbeeld de Diekmanhal verlaten."	Staflid DMO / rampenstaf	LCI-38
1.1	14/05	***16:30***	?	IKB	"Info directeur IKB: 248 betaling (huishoudens)."	Dir. IKB / Medew AC	LCI-197
1.1	14/05	***16:45***	GCC (kamer 71)	DMO	"Aan Diekmanhal doorgegeven dat buitenste ring niet wordt vrijgegeven (vooralsnog) en dat ze voorbereidingen moeten treffen voor de tweede nacht (aanslag op moraal)."	Medew. AC / medewerkers Diekmanhal	LCI-197

Versie	Datum	Tijdstip	Plaats handeling	Organisatie (eenheid)	Beschrijving gebeurtenis/ toelichting	Functionaris	Bron
1.1	**14/05**	***17:00***			Toevoeging bij perscommuniqué van 16:10 uur: "De stadsbank die vandaag betalingen/voorschotten regelde voor mensen in het getroffen gebied zal om 17:30 uur haar dienstverlening stoppen. In totaal zijn 248 huishoudens geholpen."		Perscomm 4
1.1	**14/05**	***17:20***	GCC (kamer 71)	DMO	"Op verzoek van medew 2, directeur doorgegeven openingstijd IKB 1 uur verlengen."	Medew AC / Directeur IKB	LCI-197
1.1	**14/05**	***17:30***	GCC (kamer 77)	GRS	"Opvang: mensen worden naar Noord worden verplaatst. Er zijn nog een paar honderd mensen in de Diekmanhal." *Noord staat waarschijnlijk voor het wijkservicecentrum Noord en het Kompas. Adj. dir. 1 betwijfeld ten zeerste of hier op zondag ook mensen naartoe zijn gestuurd.*	Staflid DMO / rampenstaf	LCI-38 *N-711*
1.1	**14/05**	***18:35***	GCC (kamer 71)	DMO	"Vanaf 18:20, problemen oplossen. Mensen komen in woningen, zonder gas, water, licht, bellen over meubilair. Afspraak: even aanzien of er sprake is va een structureel probleem."	? / Medew AC	LCI-197 N-717
1.1	**14/05**	***18:55***	?	DMO	"De laatste groepen mensen gaan naar aangewezen woningen (105 woningen benodigd). Startprobleem bij verdeling huisraad. Voor de rest loopt het goed (binnenste ring)."	? / Medew AC	LCI-197
1.1	**14/05**	***18:55***	Diekmanhal	DMO	"Voorbereiding wordt getroffen voor tweede nacht bewoners buitenste ring. Info over aantallen wordt doorgegeven."	Hoofd OC 1 / Medew AC	LCI-197 N-700
1.1	**14/05**	***19:30***	GCC (kamer 77)	GRS	"DMO: opvang in Diekmanhal momenteel rustig. Er verblijven nog 360 personen. 105 gezinnen uit de binnenring hebben inmiddels vervangende huisvesting."	Staflid DMO / rampenstaf	LCI-38
1.1	**14/05**	***20:14***	GCC (kamer 73)	?	"Hoofd O&V heeft bewaking nodig voor goederen bij Diekmanhal. (…) belt Randon."	hoofd O&V / ?	LCI-37 N-703
1.1	**14/05**	***20:30***	?	IKB	"Besloten IKB definitief te sluiten. 326 verstrekkingen, circa *f* 78.000,-"	? / Medew AC	LCI-197
1.1	**14/05**	***21:30***	GCC (kamer 77)	GRS	"DMO: opvang Diekmanhal verloopt goed. Aantal gezinnen van 105 uit binnenring waren ontevreden over nieuwe huisvesting, wordt inmiddels opgelost."	Staflid DMO / rampenstaf	LCI-38 N-717
1.1	**14/05**	***21:30***	GCC (kamer 77)	GRS	"DMO: Infolijn DMO stoppen. Vanaf maandagmorgen 09:00 uur zal 1 loket voor	Staflid DMO	LCI-38

Versie	Datum	Tijdstip	Plaats handeling	Organisatie (eenheid)	Beschrijving gebeurtenis/ toelichting	Functionaris	Bron
					verschillende diensten (DMO/BAZ/BMD) beschikbaar zijn. Dit moet opgenomen worden in perscommunique."	/ rampenstaf	N-711
1.1	14/05	*22:20*	Diekmanhal	DMO	"Mededeling hoofd OC 2: douchen gaat niet door; geen zeep en handdoeken." *Vanuit de GRS was eerder het verzoek gedaan om alle mensen in de Diekmanhal te laten douchen, ivm mogelijk asbest gevaar. Door gebrek aan handdoeken, kleding en toiletspullen kon er echter geen gehoor aan worden gegeven. Bovenstaande mededeling is derhalve ter kennisneming aangenomen, er is verder niet gedoucheD.*	Hoofd OC 2 / Medew AC	LCI-197 N-702
1.2	14/05	*23:15*	?	WBC	"Op zoek naar coördinator woningbouwvereniging voor Diekmanhal. Plv adj 2 gaat regelen bij BMD." *De coördinatie van de herhuisvesting lag (tot dit moment) in handen van DMO. Deze coördinatie is overgedragen aan de WBC's.*	Medew AC	LCI-197 N-717
1.1	14/05	*23:55*	GCC (kamer 73)	Politie	"Telefoontje van algemeen commandant, de pers is lastig bij de Diekmanhal."	Algmeen cdt / Funtionaris politie	LCI-37
1.1	15/05	*05:00*			Centraal loket geopend (DMO) voor vragen over asbest, woningen. Voor huisvesting wordt nauw samengewerkt met Onder meer de woningcooperaties. Op dit moment zijn nog ca. 70 personen in de Diekmanhal opgevangen;150 personen uit de binnenste ring zijn inmiddels elders ondergebracht.		Pers. comm 5
1.1	15/05	*07:30*	GCC (kamer 77)	GRS	"Publieksloket loopt."		LCI-38
1.1	15/05	*09:40*	GCC (kamer 77)	GRS	"DMO: nog 70 personen in Diekmanhal. Huisvesting nog urgent voor 80 gezinnen. Centraal punt vergeven, huisvesting is Diekmanhal. Speciale klachtenlijn ingesteld voor reeds geplaatsten. Infopunt Molenplein om 09:00 uur geopend, geeft problemen. Oplossen."	Staflid DMO / rampenstaf	LCI-38
1.1	15/05	*11:40*	GCC (kamer 77)	GRS	"DMO: van 70 urgent te plaatsen gezinnen inmiddels 25 onderweg naar plek."	Staflid DMO / rampenstaf	LCI-38
1.1	15/05	*14:00*			"De buitenring van het rampterrein wordt vanmiddag vanaf 15:00 uur vrijgegeven		Pers.com

Versie	Datum	Tijdstip	Plaats handeling	Organisatie (eenheid)	Beschrijving gebeurtenis/ toelichting	Functionaris	Bron
					voor uitsluitend de bewoners."		m 6
1.1	15/05	*14:15*	GCC (kamer 71)	DMO	"Na navraag kunnen wij opvangcentrum + DMO meedelen dat buitenste ring voor iedereen openbaar is. (Dit was al eerder op teletekst en TVOost!!)."	Hoofd O&V / medewerkers Diekmanhal	LCI-197
1.1	15/05	*15:00*	GCC (kamer 77)	GRS	"Vanuit de *opvang* wordt gemeld dat er vannacht nog 80 mensen in de Diekmanhal overnachten. Hiervoor moet nog inventarisatie en huisvesting worden geregeld. Verwacht wordt dat morgen iedereen onderdak heeft."	Staflid DMO / rampenstaf	LCI-0185
1.1	15/05	*15:15*	GCC (kamer 71)	DMO	"In tegenstelling tot eerdere mededeling is buitenste ring niet openbaar, maar alleen toegankelijk voor aannemelijke bewoners (direct aan Diekmanhal en DMO herstelde mededeling gedaan)."	Hoofd O&V / rampenstaf	LCI-197
1.1	15/05	*20:00*			10 manschappen militaire bijstand worden ingezet om toezicht te houden bij de Diekmanhal. *Dienstverband heeft geduurd tot 09:00 uur op 18/05.*		N-714
1.1	15/05	*21:00*	Stadhuis	Kmar	Map met namenlijsten afkomstig uit Noaberschop worden door de Kmar naar het stadhuis gebracht en overhandigd aan een functionaris van de afdeling bevolking.	Kmar / functionaris afdeling bevolking	
1.1	15/05	*21:30*	GCC (kamer 77)	GRS	"DMO: voorzieningen molenplein lopen goed."	Staflid DMO / rampenstaf	LCI-0185
1.1	15/05	*21:30*	GCC (kamer 77)	GRS	"DMO hoopt dat dit de laatste nacht in de Diekmanhal is."	Staflid DMO / rampenstaf	LCI-0185
1.1	15/05	*23:40*	GCC (kamer 77)	GRS	"DMO: Diekmanhal – harde kern die alle huisvesting afwijst (huizen). Morgen meedelen dat opvang in Diekmanhal wordt afgebouwd. Goede woningen, zeker voor korte tijd."	Staflid DMO / rampenstaf	LCI-38
1.1	16/05	*01:45*	Diekmanhal	DMO	"…melding hoofd OC 1 (Diekmanhal) - 70 mensen in hal (vnl. uit binnenring) - circa 20 huizen nodig - circa 60 huizen nodig voor mensen die tijdelijk onderdak hebben bij	hoofd OC1 / medew. AC	LCI-197

Versie	Datum	Tijdstip	Plaats handeling	Organisatie (eenheid)	Beschrijving gebeurtenis/ toelichting	Functionaris	Bron
					familie/kennisen - huisartsen voortdurend probleem - geen mensen woningb.ver. meer aanwezig, komen morgen 16/05 terug		
1.1	**16/05**	*07:15*	Diekmanhal	DMO	"Medew DMO is in Diekmanhal, gaat zich bezighouden met verdeling van woonruimte."	? / hoofd O&V (AC)	LCI-197
1.1	**16/05**	*07:15*	?	WBC's	"WBC's en hebben nu 100 huizen beschikbaar, woensdag nog 100 erbij."	? / hoofd O&V (AC)	LCI-197 N-717
1.1	**16/05**	*07:15*	Diekmanhal	WBC's	"WBC's blijven in Diekmanhal, zolang verdeling nog niet klaar is."	? / hoofd O&V	LCI-197 N-717
1.1	**16/05**	*07:30*	GCC (kamer 77)	GRS	"DMO: 70 personen hebben nacht doorgebracht in Diekmanhal."	Staflid DMO / rampenstaf	LCI-38
1.1	**16/05**	*07:30*	GCC (kamer 77)	GRS	"DMO: Mogelijk vandaag laatste opvangdag van de mensen in de Diekmanhal. Zal om 10:00 uur nog nagetrokken worden."	Staflid DMO / rampenstaf	LCI-38
1.1	**16/05**	*08:45*	Diekmanhal	DMO	"Medew DMO, uit Diekmanhal: - vandaag beslissen dat Diekmanhal dicht gaat - lichte dwang uitoefenen op personen in hal - bulletin verspreiden in hal - wbc's garanderen voldoende huizen. Directeur DMO zal dit bespreken met wethouder 1."	Medew DMO / hoofd O&V (AC)	LCI-197 N-700 N-717
1.1	**16/05**	*08:50*	?	WBC's	"WBC's en zullen morgenochtend (woensdag) gecontroleerd hebben wie waar zit; deze lijsten worden nu al continu gefaxt naar CRIB."	? / hoofd O&V (AC)	LCI-197
1.1	**16/05**	*09:30*	?	DMO	"Besluit om Diekmanhal voor vanavond te ontruimen; besluit kan verspreid worden in Diekmanhal. Adj. Dir 2 zal ter plekke toelichten namens GRS."	? / Hoofd O&V (AC)	LCI-197 N-700 N-703

Versie	Datum	Tijdstip	Plaats handeling	Organisatie (eenheid)	Beschrijving gebeurtenis/ toelichting	Functionaris	Bron
1.2	**16/06**	***Rond 10:30***	Diekmanhal	WBC's/DMO	In de Diekmanhal besluit men minder soepel om te gaan met de slachtoffers die huisvesting weigeren. *Aanleiding hiervoor was de sluiting van de Diekmanhal aan het einde van de dag.*	?	N-717
1.2	**16/06**	***Rond 10:30***	Diekmanhal	WBC's	Een gemeentefunctionaris besluit dat de WBC's in het DMO-gebouw aan het Molenplein 1 hun werkzaamheden zullen voortzetten. *Aanleiding hiervoor was de sluiting van de Diekmanhal aan het einde van de dag. De WBS's hebben hun werkzaamheden uiteindelijk niet in het DMO-gebouw voortgezet (werkruimte niet groot genoeg, geen mogelijkheden om zich vrijelijk door het gebouw te bewegen), maar in het Eendrachtgebouw. Na ongeveer tien dagen zijn zij vanuit daar naar het Informatie- en Adviescentum verhuisd.*	Gemeentefunct. / medewerkers WBC's	N-717
1.1	**16/05**	***10:30***	GCC (kamer 77)	GRS	"DMO: Zijn wel problemen bij de Diekmanhal geweest over de huisvesting van mensen. Sommige wilden niet weg omdat zij zich veilig voeden, anderen stelden veel te hoge eisen aan hun nieuwe woning."	Staflid DMO / rampenstaf	LCI-38 N-717
1.1	**16/05**	***10:55***	?	DMO	"Medew DMO geeft door dat alle kosten van bijstand vergoed worden door Min. SoZa."	Medew DMO / hoofd O&V (AC)	LCI-197 N-703 N-711
1.1	**16/05**	***11:50***	?	Mediant	"Afspraak met Mediant: alle psychosociale hulpverlening aan getroffenen loopt via de GGD (die dan mediant inschakeld)." *Er zijn veel problemen met Mediant, zij willen niet naar de Diekmanhal komen op verzoek van DMO-medewerkers, daar zij een tweede-lijnsorganisatie zijn.*	Hoofd O&C (AC)	LCI-197 *N-700* *N-703*
1.1	**16/05**	***13:05***	?	DMO?	"… vraagt toestemming om 1 miljoen over te maken aan IKB (geld raakt daar op). Toestemming gegeven, in de wetenschap dat alle kosten door SoZa vergoed zullen worden."	? / Hoofd O&V (AC)	LCI-197 N-703 N-711
1.1	**16/05**	***14:30***	GCC (kamer 77)	GRS	"DMO: opnieuw hebben mensen zich gemeld bij de Diekmanhal die huisvesting willen hebben. Het gaat om enkele tientallen mensen.	Staflid DMO / rampenstaf	LCI-38 N-717
1.1	**16/05**	***14:30***	GCC (kamer 77)	GRS	"DMO: Verder houden zich zo'n 200 nieuwsgierige mensen bij de Diekmanhal op."	Staflid DMO / rampenstaf	LCI-38

Versie	Datum	Tijdstip	Plaats handeling	Organisatie (eenheid)	Beschrijving gebeurtenis/ toelichting	Functionaris	Bron
1.1	**16/05**	***17:30***	GCC (kamer 77)	GRS	"DMO: Opvang in Diekmanhal is vandaag per 18:00 uur beëindigd. Opvangplaatsen hebben magneetwerking op ramptoerisme. Mensen die huisvesting nodig hebben kunnen zich melden aan het Molenplein. Sluiting moet met een algemeen besluit gebeuren. Wordt in persbericht bekend gemaakt."	Staflid DMO / rampenstaf	LCI-38 N-700 N-703
1.1	**16/05**	***17:30***	GCC (kamer 77)	GRS	"DMO: Vandaag is het goed gegaan met de verdeling van woonruimte. Loco-burgemeester: heeft iedereen iets gevonden en is men tevreden? DMO: over drie maanden moeten de corporaties nog een inhaalslag doen."	Staflid DMO, loco-burgemeester / rampenstaf	LCI-38
1.1	**16/05**	***21:35***	GCC (kamer 77)	GRS	"DMO: Diekmanhal was om 19:00 uur leeg. Gedeelte gebracht naar hal DMO."	Staflid DMO / rampenstaf	LCI-38 N-700 N-703

Onderzoek vuurwerkramp Enschede

Deelreconstructie Cluster 13

Overledenenzorg (identificatie)

Versie 1 november 2000

ONDERZOEK VUURWERKRAMP ENSCHEDE
Deelreconstructie cluster 13
Overledenenzorg (identificatie)

1 november 2000, versie 1.2

Versie geschiedenis
1.1 Reconstructie samengesteld uit deelreconstructies van de Inspectie voor de Politie en de Inspectie Brandweerzorg en Rampenbestrijding
1.2 Reconstructie gewijzigd naar aanleiding van interviews en verificatie

Inleiding
In deze deelreconstructie is zijn gebeurtenissen verwerkt uit de onderzoeken van:
- de Inspectie voor de Politie
- de Inspectie Brandweerzorg en Rampenbestrijding

Deze reconstructie is gebaseerd op:
- geregistreerde mobilofoon- en telefoongesprekken van de Regionale Alarmcentrale van de brandweer (RAC) en het Regionaal Meldcentrum van de politie (RMC).
- interviews met ter plaatse ingezet brandweerpersoneel en centralisten van de (RAC). Vrijwel alle relevante betrokken brandweermedewerkers zijn in eerste instantie gehoord. Een deel van de verslagen van deze interviews is nog niet formeel ondertekend.
- een beperkt aantal interviews door de inspectie voor de politie.
- foto's en video's
- diverse logboeken en journaals.

De asbestproblematiek is uitvoeriger beschreven in de deelreconstructie van cluster 7 'Voorkomen besmetting'.

Status
- Deze reconstructie is gedeeltelijk geverifieerd door degenen die informatie hebben aangeleverd.
- Tijdens de analyse- en rapportagefase van het onderzoek kan deze reconstructie aangevuld en/of gewijzigd worden.

Versie	Datum	Tijd	Plaats handeling	Organisatie (eenheid)	Beschrijving gebeurtenis/ toelichting	Functionaris	Bron
1.1	**13 mei**	**16.11.57**	KLPD	Bijstands coördinatie	functionaris belt n.a.v. bericht over explosie en mogelijke slachtoffers i.v.m. eventuele ondersteuning door het RIT; RMC verbindt door	functionaris KLPD; telefonist RMC bedientafel Hengelo	telefoon bedientafel Hengelo
1.2	**13 mei**	*18.00.00*	Politie	District Zuid-Twente	een rechercheur heeft actie ondernomen op grond van registratie van gewonden in ziekenhuizen en maatregelen getroffen om de registratie van vermiste personen op te zetten	rechercheur District Zuid-Twente	IP 4.4
1.1	**13 mei**	*18.40.00*	RIT	leiding	de leider van het RIT geeft aan dat er 20 doden zijn gevallen	leider RIT	journaal Algemeen commando
1.1	**13 mei**	*20.30.04*	Vliegbasis Twenthe	RIT	het RIT is aanwezig in hangar 9 van vliegveld Twente. Er zijn tot nu toe 5 lichamen geborgen. 83.60 is de operationele commando-auto		RIT
1.2	**13 mei**	*21.30.00*	Mobiele Commando Unit	brandweer, politie, GGD	*omstreeks dit tijdstip komen de dienstdoende operationele commandanten van de drie hulpdiensten voor het eerst bij elkaar voor overleg.* *Het Hoofd Berging van het RIT sluit hierbij aan*	operationele commandanten, brandweer, politie en GGD	IP 5.8 IP 5.10 IP 8.1 IP 8.4 LCI-0414a
1.1	**13 mei**	*22.00*	CTPI	CTPI	Afspraak in CTPI dat brandweereenheden onder begeleiding van RIT en GGD het gebied in zullen gaan trekken		N.018 N.017
1.1	**13 mei**	*22.00.11*	onbekend	RIT, brandweer, politie	overleg tussen plv Chef RIT, brandweer en politie over onduidelijkheden over de situatie die nog verergert, o.a. het ontbreken van goed kaartmateriaal		RIT
1.2	**13 mei**	**23.00.00**	CTPI		briefing operationele commandanten brandweer, politie, GGD en Hoofd Berging RIT: afgesproken wordt om met vier multidisciplinaire reddingsploegen het terrein in te gaan, waarbij de brandweer de actie leidt. Het RIT start de volgende ochtend om 05.00 uur met het zoeken naar slachtoffers, waarbij aan de berging een brandweerpeloton wordt toegevoegd		LCI-0412

Versie	Datum	Tijd	Plaats handeling	Organisatie (eenheid)	Beschrijving gebeurtenis/ toelichting	Functionaris	Bron
1.1	**13 mei**	*23.10.12*	RIT		briefing operationeel commandant RIT van GGD, brandweer en politie over het inzetten van verkenningseenheden t.a.v. levensreddende situaties. Inzet van vier multidisciplinaire reddingsploegen; de brandweer leidt de actie. Start om 05.00 uur	operationeel commandant RIT	RIT
1.1	**13 mei**	*23.27.06*	GCC	Staf	mutatie dat 4 doden geborgen, vermoedelijk aantal 80		journaal GCC kr 73 (staf)
1.1	**13 mei**	*23.30.13*	GCC	Staf	*stand van zaken 23.00 uur:* *- 4 doden geborgen (verwachting 20 doden), 230 gewonden, 42 personen in ziekenhuis.* *- operationeel gebied verdeeld in 4 zones;* *- commandopost politie Boddenkampsingel;* *- RIT werkt met 85 man (waarvan 40 bijstand);* *- huisartsen zijn ter beschikking in Diekmanhal.;* *- brandweer meldt dat er geen gevaar is van gevaarlijke stoffen*		journaal GCC kr 73 (staf)
1.2	**13 mei**	*23.45*	CTPI	CTPI	Aanvang doorzoeken gebied. Brandweer wordt door RIT gevraagd om advies voor wat betreft de asbestbesmetting en de ontsmetting. Duidelijk wordt welk gebied door het RIT moet worden onderzocht: gebied gelegen tussen Lasondersingel, Oldenzaalsestraat, Voortsweg, Roomweg en Deurningerstraat. *politiefunctionaris gaat op verzoek mee als gids van de brandweer IJsselland bij het zoeken in het rampterrein. Deze verkenning vindt uiteindelijk plaats tussen 01.00 en 05.00 uur met een onderbreking tussen 03.00 en 03.30 uur, omdat adembeschermingsmiddelen nog steeds niet waren gebracht. Dit waren gewone stofkapjes zonder filter tegen de enorme rookontwikkeling*	politiefunctionaris	LCI-0412 IP 5.8
1.1	**13 mei**	**23.56.42**	RMC	centralist 814	RMC meldt aan 46.01 dat met de commandopost politie het zoeken in woningen aan de Lasondersingel zal worden nagetrokken, omdat dat nog niet zou zijn toegezegd. Het	centralist RMC 814; 46.01	mobilofoon kanaal 814

Versie	Datum	Tijd	Plaats handeling	Organisatie (eenheid)	Beschrijving gebeurtenis/ toelichting	Functionaris	Bron
					blijkt dat e.e.a. geregeld is door de brandweercommandant i.o.m. de algemeen commandant; de GGD heeft ook groen licht om assistentie te geven		
1.1	**14 mei**	*00.33.15*	GCC		briefing: - 6 doden geïdentificeerd; - rampterrein alleen toegankelijk voor RIT; - op 14/05 in de ochtend start onderzoek oorzaak brand door Officier van Justitie; - pers wordt niet toegelaten tot Diekmanhal; - noodverordening.		journaal GCC kr 77 (beleid)
1.2	**14 mei**	**01.00**	RIT		het RIT meldt nog steeds geen goed/bruikbaar kaartmateriaal te hebben	functionaris RIT	RIT
1.1	**14 mei**	*01.40*	CTPI	CTPI	Afgesproken wordt dat het RIT in de loop van de ochtend alle panden in de buitenring huis aan huis laat controleren.		LCI-0187
1.1	**14 mei**	*02.00*	Vliegbasis Twenthe	RIT, sector berging	Op een briefing van het RIT wordt besloten het te doorzoeken gebied uit te breiden met de Vogelbuurt.		LCI-0412
1.1	**14 mei**	*02.45.00*	Politie	Algemeen commando	briefing, vermeld wordt o.a.: - lastig om goed beeld te krijgen; - aansturing *(van ingezette eenheden)* loopt goed; - inzet RIT; - organisatie van meldpunt/aanspreekpunt voor informatie over collega's; - opstellen van plan i.v.m. ramptoerisme; - verkeersplan; - inzet beredenen en honden; - bezoeken H.M. de Koningin en premier Kok		journaal Algemeen commando
1.1	**14 mei**	*03.00*	Vogelbuurt, Talmaplein	Politie, sector berging RIT	In de Vogelbuurt nemen de gasbranden af, het gebied rond het Talmaplein is nog moeilijk te doorzoeken.		LCI-0412
1.1	**14 mei**	*03.00*	CTPI	CTPI	SITRAP o.a. - Politie: RIT om 05.00 uur bij elkaar voor briefing. Verkenning binnenring en buitenring wordt georganiseerd.		LCI-0723 N.011 N.015

Versie	Datum	Tijd	Plaats handeling	Organisatie (eenheid)	Beschrijving gebeurtenis/ toelichting	Functionaris	Bron
1.2	**14 mei**	*05.00*	Vliegbasis Twenthe	Poltie, sector berging RIT Brandweer, peloton Drenthe	RIT op Vliegbasis Twenthe voor briefing met peloton Drenthe. Het brandweerpeloton uit Drenthe is zonder materieel aanwezig en wordt onder leiding van het RIT ingezet. Om 05.30 uur waren de zoekploegen geformeerd om 06.45uur is de aankomst bij de Blijdensteijnlaan en vanaf 07.00uur start het zoeken		LCI-0723 LCI-0412 N.005 LCI-0412 IP 4.4
1.1	**14 mei**	*05.40*	CTPI	CTPI	Coördinator CTPI III belt met RIT op Vliegbasis. Lijkschouwer moet om 10.00 uur ter plaatse komen, tenzij er eerder een lichaam gevonden wordt. Honden zijn voorlopig niet geschikt voor inzet door de temperatuur van de puinhopen.	Coördinator CTPI III RIT	LCI-0723
1.1	**14 mei**	*06.00*	Lasonder-singel	RIT	RIT operationeel vanaf uitgangspunt bij Rijksmuseum		LCI-0723
1.1	**14 mei**	*06.45*	Blijdenstein-laan	Politie, RIT sector berging	RIT aanwezig op de Blijdensteinlaan en start doorzoeken gebied.		LCI-0412
1.1	**14 mei**	*06.25*	CTPI	CTPI	SITRAP:o.a. - wanneer is het veilig voor het RIT ingezet te worden?		LCI-0723
1.2	**14 mei**	*07.00.00*	Politie	commando post politie	- mutatie in sitrap dat het RIT begint met verkenning met 15 ploegen. - overzicht van ingezet personeel: 248 politiemensen, compagnie ME Twente, compagnie ME IJssel/Vecht, 25 man GGD en 50 man NATRES; - het aantreffen van asbeststof bij de vuurwerkfabriek *het aantreffen van asbest op de "plaats delict" door leden van het Samenwerkingsverband Forensisch Onderzoek Bomexplosies (SFOB) is voor hen aanleiding om onder de eigen asbestcondities te gaan werken en daarvoor beschermingsmiddelen te laten komen*		LCI-186a
1.1	**14 mei**	*07.20.09*	GCC	Staf	de politie is verantwoordelijk voor de afzetting, identificatie, het inlichten van nabestaanden en afscherming. De brandweer is leidend		journaal GCC kr 73 (staf)

Versie	Datum	Tijd	Plaats handeling	Organisatie (eenheid)	Beschrijving gebeurtenis/ toelichting	Functionaris	Bron
1.1	**14 mei**	*07.30.00*	RCC Hengelo	brandweer	opmerking van de brandweer dat op beleidsniveau over de werkzaamheden afspraken moeten worden gemaakt tussen het RIT, de brandweer en andere instanties	vertegenwoordiger brandweer	journaal RCC
1.1	**14 mei**	*07.30.18*	GCC		briefing: - de noodverordening is in werking gesteld om ramptoerisme tegen te gaan; - politiepersoneel tot maandag is geregeld; - verkeerscirculatieplan is opgesteld; - het RIT is bezig met een lijst met vermisten		journaal GCC kr 77 (beleid)
1.1	**14 mei**	*07.31*	CTPI	Politie, sector berging RIT	CTPI verzoekt RIT op rampterrein lijkengeur te onderzoeken. RIT legt aan het CTPI de systematische werkwijze uit en verzoekt de vindplaatsen te markeren, zodat het RIT later gericht kan zoeken.		LCI-0412
1.1	**14 mei**	*08.05*	CTPI	Politie, sector berging RIT	RIT heeft Lasondersingel verkend		LCI-0723
1.1	**14 mei**	*08.25*	CTPI	CTPI	BRIEFING o.a. - Plaatsen waar RIT veilig kan werken wordt vastgesteld in overleg met CC's		LCI-0723
1.1	**14 mei**	*08.30*	Vluchtestraat, Borgerstraat en Ter Haarstraat	Politie, sector berging RIT	Vluchtestraat, Borgerstraat en Ter Haarstraat doorzocht op slachtoffers, geen aangetroffen.		LCI-0412
1.1	**14 mei**	*09.20*	Roomweg, hoek Schurincks-weg	Politie, sector berging RIT	Commandopost RIT verplaatst naar hoek Roomweg/Schurincksweg nabij biljartcentrum Krabbe.		LCI-0412
1.1	**14 mei**	*10.00*	CTPI	CTPI	- Werkwijze RIT: op afroep kijken en slachtoffers markeren - Overledenen aanmelden bij GGD		LCI-0725
1.1	**14 mei**	*10.09*	Grolsch	Politie, sector berging RIT	Na overleg met brandweer Grolsch blijken daar geen overledenen te zijn.		LCI-0412

Versie	Datum	Tijd	Plaats handeling	Organisatie (eenheid)	Beschrijving gebeurtenis/ toelichting	Functionaris	Bron
1.1	**14 mei**	*10.30*	Commando-post RIT	Politie, sector berging RIT	Plan van aanpak Roombuurt: - eerst straten doorzoeken op eventuele slachtoffers - dan straten van puin en verbrande auto's ontdoen - gevels naar voren trekken - plan maken voor verder zoeken		LCI-0412 N.005
1.1	**14 mei**	*11.00*	CTPI	CTPI	- RIT gesplitst in 2 groepen conform compagniesindeling. Slachtoffers worden eerst gemarkeerd en later geborgen. Gestart wordt met het vrij maken van de wegen in het centrum van het rampgebied. Concreet zijn tot nu toe 7 slachtoffers getraceerd. - Gebied Nieuwluststraat/ Stroinkbleekweg nog niet volledig doorzocht, gebeurt na het vrijmaken van de straten.. - Verzoek aflossing RIT en 30 personen brandweer ondersteuning parallel te laten lopen.		BRW-0038
1.1	**14 mei**	*11.30.00*	GCC		- mutatie in het journaal dat er op dit moment 13 doden geborgen		journaal GCC kr 77 (beleid)
1.1	**14 mei**	*12.00*	CTPI	CTPI	- Het RIT werkt samen met de brandweer om vanuit het centrum van het rampterrein de weg vrij te maken. - In verband met asbest moeten er kapjes gedragen worden. 2 Tankautospuiten worden ingezet voor het nathouden van het puin, de brandhaarden hebben geen prioriteit. - In overleg met het RIT moeten de prioriteiten voor de ruiming vastgesteld worden.		LCI-0726
1.1	**14 mei**	*12.46*	Commando-post RIT	Politie, sector berging RIT	Mogelijk asbest geconstateerd door ingezette eenheden. De beschermingskapjes zijn waarschijnlijk niet goed.		LCI-0412
1.1	**14 mei**	*13.01.46*	Politie	RIT	de beschermkapjes die worden gebracht zijn niet de goede, het zijn chirurgenkapjes. Sector Berging concludeert niet genoeg beschermende kleding direct ter beschikking te hebben		LCI-0412

Versie	Datum	Tijd	Plaats handeling	Organisatie (eenheid)	Beschrijving gebeurtenis/ toelichting	Functionaris	Bron
1.1	**14 mei**	*14.15*	CTPI	CTPI	- RIT stopt vanavond - 1 slachtoffer gevonden hoek Roomweg/ Renbaanstraat		LCI-00412
1.1	**14 mei**	*14.16.31*	Politie	Algemeen commando	Korpschef bijgepraat over uitbreiding van de binnenring, de noodverordening en het toelaten van bewoners en aannemers in de buitenring. De regiopolitie Amsterdam-Amstelland heeft specialistische kennis aangeboden m.b.t. de identificatie	Algemeen commandant; Korpschef	journaal Algemeen commando
1.1	**14 mei**	*14.20*	Commando-post RIT	Politie, sector berging RIT	In overleg met compagniescommandant brandweer wordt een start gemaakt met het slopen van panden aan de Stroinksbleekweg.		LCI-0412
1.1	**14 mei**	*14.30.00*	GCC		mutatie in het journaal: - 14 doden geborgen; - uit nadere meting blijkt de hoeveelheid asbest beperkt; - noodverordening wordt aangepast/uitgebreid; - binnenring zal worden afgezet met hekken		journaal GCC kr 77 (beleid)
1.1	**14 mei**	*15.00*	Vogelbuurt	Politie, sector berging RIT	Alle verbrande auto's zijn verwijderd uit de Vogelbuurt en opgeslagen op parkeerplaats tegenover de Vinkenstraat.		LCI-0412
1.1	**14 mei**	*15.30*	CTPI	CTPI	- men wacht op bevestiging van het RIT om de buitenring vrij te geven. Eerst moeten 2 uur alleen bewoners worden toegelaten, voor het gebied voor iedereen opengesteld wordt. - Sloopwerk stagneert op capaciteit sloopvoertuigen. Het RIT coördineert deze werkzaamheden, de brandweer gaat er met stralen achteraan. Het water kan er nog niet af.		LCI-0726
1.1	**14 mei**	*15.35*	Commando-post RIT	Politie, sector berging RIT	RIT verzoekt om 6 kiepwagens voor de afvoer van puin.		LCI- 0036
1.2	**14 mei**	*16.30*	CTPI	Politie, sector berging RIT	RIT werkt door tot 20.00 uur en begint morgen weer om 08.00 uur. Brandweer en slopers werken door om voorgevels naar voren te trekken en zal het werkterrein van het RIT morgen vanaf Renbaanstraat/ Tollensstraat nat houden. Tevens wordt gezorgd voor het beschikbaar		LCI-0412

Versie	Datum	Tijd	Plaats handeling	Organisatie (eenheid)	Beschrijving gebeurtenis/ toelichting	Functionaris	Bron
					houden van shovels en kippers. *De beslissing om 's nachts niet door te werken is door het Hoofd Sector Berging doorgesproken met de CTPI en de leiding van het RIT*		IP 8.1
1.2	**14 mei**	*16.50*	CTPI	CTPI	- Voorstel RIT: morgenvroeg 08.00 uur beginnen. Dan van de Tollensstraat en Renbaanstraat af naar de Deurningerstraat toewerken en vervolgens met de fabriek beginnen. Verzoek is of de brandweer de wegenstructuur kan optimaliseren en het puin nat en koel kan houden. RIT werkt vandaag tot 19.00 uur. - Gemeentelijke lijkschouwer morgen om 09.00 uur ter plaatse laten komen. Regelen partytent of iets dergelijks voor schaduw. - Lijst vermisten komt niet - Slachtofferaantal is 14		Brw-0043
1.2	**14 mei**	*17.00*	CTPI	CTPI	Inventariseren van behoefte materiaal voor RIT		BRW-0044
1.1	**14 mei**	*17.15*	Commando-post RIT	Politie, sector berging RIT	Goede beschermkapjes tegen asbest gearriveerd.		LCI-0412
1.2	**14 mei**	*17.34*	Roomweg	Politie, sector berging RIT	Verzoek om hoogwerker op Roomweg door RIT	Sector berging RIT CTPI	BRW-0732
1.1	**14 mei**	*17.55*	Roomweg	Brandweer Hengelo, AL 851	AL 851 Hengelo ter plaatse.		LCI-0732
1.2	**14 mei**	*18.30*	Vliegbasis Twenthe	Politie, RIT	Bericht aan CTPI dat 8 stuks partytenten worden afgeleverd bij hangar 9 op de Vliegbasis Twenthe. Plastic zakken voor kleding zijn besteld.		BRW-0733
1.2	**14 mei**	*18.52.00*	Politie	Algemeen commando	de-briefing: - hulpaanbod van regiopolitie Amsterdam-Amstelland m.b.t. identificatie niet aangenomen; - inzet Kmar d.t.v. korpsleiding geregeld met Defensietop; - al het ingezette politiepersoneel is geïnventariseerd, er zijn geen vermisten		journaal Algemeen commando

Versie	Datum	Tijd	Plaats handeling	Organisatie (eenheid)	Beschrijving gebeurtenis/ toelichting	Functionaris	Bron
					de voorbereidingen om de afzetting fysiek te maken zijn zondagavond gestart; er is toen begonnen met het plaatsen van hekken		IP 4.6
1.2	**14 mei**	*19.00*	CTPI	CTPI	SITRAP:o.a. - Morgenvroeg meldt brandweerpeloton Drenthe zich om 05.00 uur bij hangar 9 op Vlieghasis Twenthe. - RIT tot 20.00 uur actief.		LCI-0187
1.2	**14 mei**	*21.00*	CTPI	CTPI	- Het RIT heeft de verbrande brandweervoertuigen gemarkeerd. Deze mogen niet weggesleept worden in verband met onderzoek. - De hoeveelheid shovels en vrachtwagens is teruggebracht gedurende de nachtelijke uren. Morgenochtend om 08.00 uur zullen ze weer terug zijn. - Omgetrokken gevels mogen wel van de weg gehaald worden, maar niet verwijderd. - In binnenring grote hoeveelheden asbest aangetroffen, wordt een kaart van gemaakt. In buitenring geen asbest aangetroffen. - RIT vermoedelijk hele week bezig.		LCI-0186
1.1	**14 mei**	*23.50*	CTPI	CTPI	CTPI-overleg:o.a. - Er zijn ademluchtflessen gevonden en gemarkeerd. Dit wordt morgen doorgegeven aan het RIT.		LCI-0733 N.008 N.009
1.2	**15 mei**	*02.00.00*	RCC Hengelo		- plan van aanpak m.b.t. asbest is gemaakt door het CTPI *(betreft een stappenplan voor het vrijgeven van gebieden)*; - vermistenlijst wordt gemaakt door het GCC -		journaal RCC
1.1	**15 mei**	*02.10*	CTPI	CTPI	- RIT start om 08.00 uur aan de Schurincksweg		LCI-0737
1.1	**15 mei**	*08.00*	Vogelbuurt	Politie, sector berging RIT	Gestart met ruimen volgens het volgende plan: - sector 1 (Vogelbuurt) - sector 2 (Roomweg/ Renbaanstraat)		LCI-0412

Versie	Datum	Tijd	Plaats handeling	Organisatie (eenheid)	Beschrijving gebeurtenis/ toelichting	Functionaris	Bron
1.2	**15 mei**	*08.05*	CTPI	CTPI	SITRAP:o.a. · Contact opnemen met het RIT over werkwijze en voortgang in verband met de planning.		BRW-0737
1.2	**15 mei**	*10.00.00*	Lokaal Driehoeks overleg		- aanpak door RIT: inzet RIT is maximaal. Korpschef regiopolitie Twente zal navraag doen of buitenlandse hulp soelaas kan bieden voor een sneller verloop van het RIT-onderzoek; - het door de Korpschef van de regiopolitie Twente bepleite veiligheidsrisico-onderzoek ten behoeve van de reductie van onzekerheid bij burgers en hulpverleners, kan wellicht worden uitgevoerd in de vorm van een quick scan door de Arbeidsinspectie, maar geregisseerd door de GGD	Korpschef regiopolitie Twente	LCI-1087
1.2	**15 mei**	*11.00*	Vogelbuurt Roomweg, hoek Renbaanstraat	Politie, sector berging RIT	Het RIT is op dit moment aan het ruimen aan de noordkant van de Vogelbuurt en op de hoek Roomweg/ Renbaanstraat richting Deurningerstraat.		BRW-0052
1.1	**15 mei**	*11.00*	CTPI	CTPI	Er moet een protocol komen voor de afvoer van puin en asbest. Dit eventueel via de Milieudienst regelen. Met d[redacted] is afgesproken dat op aangeven van het RIT auto's worden afgevoerd. Alle voertuigen die uit de binnenring komen/ worden verwijderd moeten langs de ontsmetting van de brandweer.		LCI-0052
1.1	**15 mei**	*11.15.00*	LUMC	Centrum voor Fysische Antropologie	aanbod van het Leids Universitair Medisch Centrum, afdeling Centrum voor Fysische Antropologie voor ondersteuning bij specifieke identificatie door het RIT. Aanbod wordt doorgegeven aan het RIT		journaal GPO
1.1	**15 mei**	*11.30*	Rampterrein	Politie, sector berging RIT	In overleg tussen commandant sector berging RIT en de commandant van het brandweerpeloton wordt bepaald dat de brandweer tot de avond blijft om het RIT te ondersteunen.		LCI-0412
1.2	**15 mei**	*12.25.00*	Tollensstraat	SFOB	teamleider SFOB meldt dat een container met beschermende kleding aan de de Tollensstraat komt te staan. Om 13.15 uur worden bij de MCU ook nog 200	teamleider SFOB	LCI-0412

Versie	Datum	Tijd	Plaats handeling	Organisatie (eenheid)	Beschrijving gebeurtenis/ toelichting	Functionaris	Bron
					beschermingskapjes opgehaald		
1.2	**15 mei**	*13.40*	Stroinksbleek weg	CTPI	Stroinksbleekweg vrijwel geruimd. Hulpdiensten wordt verzocht de mondkapjes af te doen bij het verlaten van het gebied. Het RIT werkt tot 20.00 uur, daarna wordt het puin op de dump gecontroleerd door de lijkenhonden van het RIT. Eventueel kan het puin daarna worden afgevoerd. De huidige ontsmettingsplaats op de kruising Deurningerstraat/ Lasondersingel blijft gehandhaafd. Straatkolken zullen moeten worden gedicht en later leeggepompt. De rijroute van vrachtwagens in de binnenring wordt bepaald in het CTPI, het RCC bepaalt de rijroute naar de definitieve stortplaats. De buitenring wordt vermoedelijk om 15.00 uur vrijgegeven voor bewoners.		BRW-0053
1.2	**15 mei**	*15.00*	CTPI	CTPI	SITRAP:o.a. - de ruiming door het RIT verloopt voorspoedig, men is bezig met het terrein naast de Grolsch. De Stroinksbleekweg is voor ¾ geruimd, het puin is naar de dump gebracht. De ruiming van het terrein ten zuiden van de Roomweg gaat ook voorspoedig. Het fabrieksterrein is aangewezen als Plaats Delict. - Tot ongeveer 20.00 uur inzet RIT, daarna controle terrein en nathouden tot 16-5 08.00 uur, daarna weer inzet RIT. Tussentijds afvoer puin uit depot.		BRW-0743
1.2	**15 mei**	*17.00*	CTPI	CTPI	- streven om de Roomweg morgen, uiterlijk overmorgen gecontroleerd en geruimd te hebben (incl. Grolsch) - na 20.00 uur wordt er waarschijnlijk puin afgevoerd van de dump naar de definitieve stortplaats.		BRW-0054
1.2	**15 mei**	*16.30.00*	Lokaal Driehoeks overleg		- op dringend verzoek zal Korpschef regiopolitie Twente nogmaals aan Leider RIT de mogelijkheid van inschakeling van buitenlandse teams voorleggen. Hij wijst er echter op dat deze een andere werkwijze hanteren, die de berging en	Korpschef regiopolitie Twente	LCI-1087

Versie	Datum	Tijd	Plaats handeling	Organisatie (eenheid)	Beschrijving gebeurtenis/ toelichting	Functionaris	Bron
					identificatie van slachtoffers zouden kunnen compliceren, zorgvuldigheid dient voorop te staan; - probleem bij het handhaven van de afzetting door de mobiele eenheid: de Arbeidsinspectie eist op grond van de ARBO-wetgeving dat werknemers ook in het gebied van de buitenring tegen asbest beschermende middelen (maskers) dienen te dragen. Het is niet duidelijk waarop die eisen zijn gebaseerd. Uit een quick scan door het RIVM blijkt niet van aanwezigheid van asbest buiten het epicentrum. Besluit burgemeester: RIVM-rapport hanteren als uitgangspunt, mits het eenduidig is		
1.1	**15 mei**	*23.05.00*	RIT	brandweer	terugkoppeling over de beschermkapjes: het RIT heeft voortdurend overleg met de brandweercommandant; de brandweer gebruikt hetzelfde materiaal. Brandweer en Arbeidsinspectie waren vol lof over gebruikte materiaal, vooral de kapjes		journaal Algemeen commando
1.2	**16 mei**	*02.30*	Renbaanstraat/ Kroedhöfte-straat	Brandweer	Hulpgeroep in Renbaanstraat/ Kroedhöftestraat		BRW-0176
1.1	**16 mei**	*04.00*	Renbaanstraat/ Kroedhöfte-straat	Brandweer	Locasonde ter plaatse met mensen die dit materiaal kunnen bedienen. De politie levert een lijst aan waarop de huisnummers en straatnamen staan van de woningen waarvan de bewoners nog worden vermist.		LCI-0176
1.1	**16 mei**	*06.45*	Rampterrein Enschede	Brandweer, Compagnie Amsterdam e.o.	Compagnie brandweer Amsterdam wordt werkzaam in gebied ter aflossing van het peloton van de Regio Stedendriehoek. Taken zijn het zoeken naar vermiste personen als ondersteuning van het RIT, het blussen van brandjes, het bemannen van het ontsmettingsdepot, het nathouden van puin en het bemensen van de dompelpomp. Extra benodigd materiaal moet worden aangevraagd via het CTPI.		LCI-0412 LCI-0176

Versie	Datum	Tijd	Plaats handeling	Organisatie (eenheid)	Beschrijving gebeurtenis/ toelichting	Functionaris	Bron
1.1	**16 mei**	*08.15*	Renbaanstraat/ Kroedhöfte-straat	Politie, sector berging RIT	Hulpgeroep is waarschijnlijk een kat. Dierenambulance komt naar de commandowagen.		LCI-0412
1.2	**16 mei**	*09.35*	Renbaanstraat	CTPI	Geluid waargenomen aan de Renbaanstraat. Het RIT en de brandweer worden ingezet		BRW-0060
1.1	**16 mei**	*10.01*	Rampterrein, binnenring	Politie, sector berging RIT	Witte pakken-verplichting in verband met asbest. Voor het RIT is niet duidelijk is hoe zaken geregeld zijn of worden. Er zijn leden van het RIT die al vanaf zondag op de PD aan het werk zijn.		LCI-0412
1.1	**16 mei**	*10.01*		Politie, sector berging RIT	Het RIT heeft vanochtend 2 uur verlies bij het zoeken, omdat de brandweer er niet is.		LCI-0412
1.2	**16 mei**	*10.45.00*	Lokaal Driehoeks overleg		- Korpschef deelt mee dat regiopolitie Amsterdam-Amstelland 20 deskundigen stuurt, die assistentie verlenen bij het opschonen van de lijst met vermisten - Korpschef meldt dat RIT zijn professionele werkwijze wil handhaven; tijdsdruk tast de professionaliteit en kwaliteit van het werk aan. Berging lijkt op 20/05 te kunnen worden afgerond, eventueel met extra bijstand vanuit Nederland. Inzet van buitenlandse teams werkt complicerend en vertragend door andere werkwijze	Korpschef regiopolitie Twente	LCI-1087
1.1	**16 mei**	*11.35.00*	CTPI politie	RIT	er moeten 400 maskers bij het RIT gebracht worden		journaal CTPI politie
1.1	**16 mei**		Arbeids inspectie		op 16 mei heeft de Arbeidsinspectie een brief verzonden aan de Korpschef van de regiopolitie Twente, de Korpschef van het KLPD en de Commandant van de Regionale Brandweer over noodzakelijke verbeteringen van de maatregelen voor persoonsbescherming, nl. een halfgelaats masker met P3 filterunit voor het RIT, een snuitje met P3 filter voor de bewaking en verder een wegwerpoveral, laarzen, handschoenen en containment	functionaris Arbeidsinspectie	brief
1.1	**16 mei**	*12.01.00*	CTPI politie	medisch leidster GGD	de medisch leidster van GGD in hetCTPI politie laat aan het GCC melden dat het onverantwoord is, dat de verzorging van het RIT zo slecht is en dat zij zich zorgen maakt over	medisch leidster CTPI	journaal CTPI politie

Versie	Datum	Tijd	Plaats handeling	Organisatie (eenheid)	Beschrijving gebeurtenis/ toelichting	Functionaris	Bron
					de intentie van het werk van het RIT		
1.1	**16 mei**	*12.54.00*	RIT		het RIT heeft ongeveer 29% van het terrein onderzocht		journaal GCC kr 73 (staf)
1.1	**16 mei**	*13.11*	Tollensstraat	Politie, sector berging RIT	Het fabrieksterrein gelegen aan de Tollensstraat tot aan de bunker is met uitzondering van de staalconstructie vrij van slachtoffers. Ook rondom de krater zijn er geen slachtoffers gevonden. De volgende actie zal het fabrieksterrein worden.		LCI-0412
1.1	**16 mei**	*15.00.00*	RIT		verzoek om politie-aansluitingen op het stadhuis i.v.m. het onderzoek naar vermisten	liaison politie RIT	journaal GPO
1.1	**16 mei**	*15.30.00*	RCC Hengelo	politie	*stand van zaken:* *- m.b.t. slachtoffers: 16 doden, 628 gewonden van wie 42 opgenomen;* *- er is team van chemisch adviseurs is samengesteld*		journaal RCC
1.2	**16 mei**	*17.00*	CTPI	CTPI	- het RIT geeft aan dat de stort volloopt, en dus leeg moet. Tevens moet de dump natgehouden worden in verband met asbest en stof		BRW-0064 = LCI-0186
1.2	**16 mei**	*17.30.00*	Lokaal Driehoeks overleg		- in het verslag wordt de terughoudendheid mbt de inzet van buitenlandse teams herhaald; - er wordt gemeld dat de rechercheurs voor het opstellen van de vermistenlijst ingeschakeld; - Korpschef meldt dat de beloofde quick scan mbt asbest nog niet op tafel ligt. De resultaten zouden er al zijn, maar niet worden vrijgegeven. De Arbeidsinspectie zal worden meegedeeld om contact te leggen met de Korpschef om haar eisen op tafel te leggen en ingewilligd te krijgen		LCI-1087
1.2	**16 mei**	*17.40.00*	Stadhuis Enschede	RIT/LRT	melding van bespreking met korpschef regiopolitie Enschede over de opsporingsberichtgeving mbt de lijsten met vermisten. Drie opties worden besproken:	politiefunctionaris RIT/LRT; korpschef regiopolitie Twente	journaal RIT/LRT Stadhuis Enschede

Versie	Datum	Tijd	Plaats handeling	Organisatie (eenheid)	Beschrijving gebeurtenis/ toelichting	Functionaris	Bron
					- oproep in Opsporing verzocht wordt niet gedaan; - verzoek omtrent inlichtingen omtrent oorzaak in Opsporing Verzocht is op dit moment niet aan de orde; - publiceren van namenlijsten op 18/05 zal in de direhoek worden voorbesproken; voorbereidingen kunnen worden voortgezet		
1.1	**16 mei**	*18.50*	Commando-post RIT	Politie, sector berging RIT	Commandant sector berging RIT wordt gebeld door de Inspecteur Arbeidsinspectie Bijzondere Projecten van Provincie Overijssel. Deze deelde mee dat de adembescherming onvoldoende was en dat hij het RIT toestond met halfgelaats, motorisch aangedreven overdrukmaskers te werken. Dit bericht is doorgegeven aan de korpschef van de KLPD, die op zijn beurt contact heeft gezocht met de burgemeester van Enschede.	Inspecteur Arbeidsinspectie Commandant sector berging RIT	LCI-0412
1.1	**16 mei**	*19.00*	Sector 1 rampterrein	Politie, sector berging RIT	1 persoon van het RIT licht gewond geraakt. Wordt ter plaatse behandeld door de GGD.		LCI-0412
1.2	16 mei	*20.00.00*	rampterrein	MCU	melding in journaal dat voor iedereen die de binnenring ingaat het dragen van een mondkap verplicht is, de ventilatie in voeruigen uit moet en de ramen gesloten moeten worden gehouden. Voertuigen moet bij het verlaten van het terrein afgespoeld worden en in sommige gevallen is het dragen van witte overalls verplicht		LCI-0141a
1.1	17-05-00	*05.30.00*	RIT		het RIT heeft bankbestanden nagegaan, waarna meer mensen van de vermistenlijst kunnen afvoeren		journaal GCC kr 77 (beleid)
1.1	**17 mei**	*08.00*	Commando-post RIT	Politie, sector berging RIT	Briefing. Tenue op het rampterrein is overall met mondkap.		LCI-0412

Versie	Datum	Tijd	Plaats handeling	Organisatie (eenheid)	Beschrijving gebeurtenis/ toelichting	Functionaris	Bron
1.1	**17 mei**	*10.40*	Beekstraat en Deurninger-straat	Politie, sector berging RIT	Beekstraat en Deurningerstraat doorzocht door RIT.		LCI-0412
1.1	**17 mei**	*12.25.00*	Politie	Algemeen commando, CTPI politie, GCC	mutatie m.b.t. de afspraak dat door het CTPI politie gebruikte GBA-lijsten bij de toelatingsposten aan het beleidscentrum worden geretourneerd om de vermistenlijst bij te werken	CTPI	journaal Algemeen commando
1.1	**17 mei**	*15.00*		Politie, sector berging RIT	Luchtmacht zorgt voor noodstroomaggregaten		LCI-0412
1.2	**17 mei**	*16.28.00*	GCC		door sector Berging brief ontvangen van rampenstaf mbt gevaarlijke stoffen. Conclusie voor bewoners: kortstondige blootstelling aan asbestconcentraties geen gezondheidsrisico's		LCI-0412
1.2	**17 mei**	*16.35*	CTPI	Arbeidsinspectie	CTPI ontvangt fax van de Arbeidsinspectie, regio oost, waarin ten aanzien van het optreden in het rampterrein het volgende is vermeld: - In het gedeelte van het binnengebied waarin asbestdelen zijn aangetoond moeten diegenen die actief in puin zoeken of resten ruimen voorzien zijn van volgelaatsmaskers met aangeblazen P3-filterunits, wegwerpoveralls, handschoenen, laarzen en toepassing van containment. Voor medewerkers van het RIT kan volstaan worden in plaats van een volgelaatsmasker met een halfgelaatsmasker in verband met de aard van hun werkzaamheden - De overige aanwezigen – toezichthouders, bewaking e.d. – kunnen volstaan met een filtrerend gelaatstuk (snuitje) met P3 filter.		BRW-0096
1.2	**17 mei**	*17.00.00*	Lokaal Driehoeks overleg		- Korpschef meldt de verwachting van het RIT dat er uiteindelijk tussen de 20 en 23 slachtoffers zullen zijn; - Korpschef meldt dat lijst van vermisten dankzij actie rechercheonderzoek is teruggebracht tot 110 personen;	Korpschef regiopolitie Twente	LCI-1087

Versie	Datum	Tijd	Plaats handeling	Organisatie (eenheid)	Beschrijving gebeurtenis/ toelichting	Functionaris	Bron
					- Korpschef meldt dat er een geruststellend resultaat bestaat van de quick scan inzake asbest en zware metalen, die in opdracht van de GGD is uitgevoerd; - Korpschef meldt dat de werkzaamheden in het rampgebied conform de voorschriften van de Arbeidsinspectie worden verricht; - er wordt gewerkt aan betere communicatie mbt het vrijgeven van gebieden om te voorkomen dat berichtgeving op Teletekst spoort met de informatie bij de poortwachters;		
1.1	**17 mei**	*17.50.00*	GCC	RIT	*stand van zaken RIT:* *- 18 slachtoffers (13 geïdentificeerd) geborgen;* *- 50% van het terrein is onderzocht waarin 30% van de woningen*		journaal GCC kr 77 (beleid)
1.2	**18 mei**	*07.00*	CTPI	CTPI	- RIT begint met werkzaamheden bij de fabriek van Thole		BRW-0078
1.1	**18 mei**	*07.30*	Roomweg/ Deurningerstraat	Politie, sector berging RIT	Nieuwe positie commandocontainer: parkeerterrein van Grolsch op de hoek Roomweg/ Deurningerstraat.		LCI-0412
1.2	**18 mei**	*08.00*	Rampterrein	Politie, sector berging RIT	Briefing werken onder asbestprotocol: - gelaatsmaskers en witte overall - eten en drinken onder overdruk (afgesloten ruimte) - bij het verlaten van het gebied moet de overall uitgetrokken worden - doordat er andere maskers moeten worden gebruikt, is er enige vertraging - wasplaats en decontaminatie ingericht op Roomweg ter hoogte van nummer 2/ 4. *probleem: hondengeleiders kunnen niet werken met halgelaatsmaskers en blijven werken met stoffenmaskers*		LCI-0412

Versie	Datum	Tijd	Plaats handeling	Organisatie (eenheid)	Beschrijving gebeurtenis/ toelichting	Functionaris	Bron
1.1	**18 mei**	*08.00.00*	GCC	Afdeling BAZ	Loco Burgemeester van Enschede stelt vast dat niet de politie maar de gemeente (Afdeling BAZ) verantwoordelijk is voor de lijst met vermisten	Loco Burgemeester Enschede	journaal GCC kr 77 (beleid)
1.1	**18 mei**	*08.50.00*	Politie	RBT, RIT	bericht vanuit het RBT over de inrichting van een call-center als de vermistenlijst op radio/tv bekend wordt	liaison RBT	journaal Algemeen commando
1.1	**18 mei**	*10.10*	Commando-post RIT	Politie, sector berging RIT	Door verschillende instanties worden verschillende opdrachten gegeven over het dragen van de juiste maskers. Voorlopig wordt gewoon doorgewerkt.		LCI-0412
1.2	**18 mei**	*11.00.00*	rampterrein	MCU	melding dat de mondfilters niet voldoende bescherming bieden. Men kan alleen het gebied binnen met speciale mondkappen, die bij het RIT gehaald kunnen worden -		LCI-414a
1.2	**18 mei**	**11.34.12**	CTPI	CTPI	- Grolschterrein is toegankelijk gemaakt voor personeelsleden Grolsch. Het logistiek eiland van het RIT en de tweede stort op het terrein blijven gehandhaafd. - RIT is bezig in Renbaanstraat, Tollensstraat en fabriekspand		BRW-0079
1.1	**18 mei**	*11.40*	Bamshoeve	Politie, sector berging RIT	Bij de sloop van het fabriekspand wil de Arbeidsinspectie het werk stil leggen. In verband hiermee verzocht telefonisch contact op te nemen met het CTPI.		LCI-0412
1.1	**18 mei**	*12.00.00*	GCC	projectleider vermisten	er is een externe projectleider voor de registratie van vermisten aangesteld; hij komt op 19/05 in functie	externe projectleider	journaal GCC kr 77 (beleid)
1.2	**18 mei**	*15.25*	Commando-post RIT	Politie, sector berging RIT	Commandant RIT krijgt van commandant CTPI de mededeling dat de huidige mondkapjes verwisseld moeten worden voor de oorspronkelijke bescherming. De Arbeidsinspectie heeft de nieuwe kapjes afgekeurd, daar deze gevaarlijk zouden zijn wanneer de filters vol zitten. *lid Stafgroep RIT komt om 16.05 uur met een tegenbericht over het gebruik van filters. Werkwijze niet conform*		LCI-0412

Versie	Datum	Tijd	Plaats handeling	Organisatie (eenheid)	Beschrijving gebeurtenis/ toelichting	Functionaris	Bron
					afspraak, dat opdrachten van CTPI komen; betrokkene naar CTPI verwezen		
1.1	**18 mei**	*15.27.00*	Politie	Algemeen commando, RIT	in het CTPI-overleg was sprake van ongenoegen over de beschermingsmiddelen tegen asbest; het RIT wilde iets anders doen dan de overigen. *In hetzelfde journaal sub 15.40 uur:* het RIT vraagt duidelijkheid over de kapjes, die men inmiddels draagt. De brandweercommandant meldt dat de door de Arbeidsinspectie aanbevolen kapjes niet goed zijn. Geadviseerd wordt de instructies van de Arbeidsinspectie te volgen, dat is afgesproken *(journaal sub 15.59 uur)*		journaal Algemeen commando
1.2	**18 mei**	*16.00.00*	Lokaal Driehocks overleg		- politiefunctionaris deelt mee dat de lijst met vermisten nog 40 namen bevat. De lijst wordt om 19.00 uur gepubliceerd via RTV-Oost;	lid korpsleiding	LCI-1087
1.2	**18 mei**	*16.04*	CTPI	CTPI	Onduidelijkheid betreffende asbestprotocol. Afspraak mer Arbeidsinspectie en RIT dat P3-maskers worden gebruikt. De Medisch Leider is hiervan niet op de hoogte en wacht nog steeds steeds op besluit e.q. aanwijzing Beleidsteam. Omdat de diverse disciplines nu verschillend handelen, moeten hierover concrete afspraken worden gemaakt en dienen de disciplines binnen de asbestring volgens de afspraken van het CTPI te werken. Het besluit hierover wordt in het veld door de CC en het hoofd RIT teruggekoppeld. Er vindt nog nader overleg plaats met de Arbeidsinspectie. Binnen twee uur moet hierover besloten worden. Zo niet, wordt het werk stilgelegd.		BRW-0080
1.2	**18 mei**	*18.30.00*	rampterrein		mensen in het veld moeten overleggen met de Arbeidsinspectie; is bekend bij politie		journaal GCC kr 73 (staf)
1.2	**18 mei**	*20.43.00*	GCC		er is afgesproken dat de Arbeidsinspectie rapporteert aan het CTPI en niet aan het beleidsteam		journaal GCC kr 73 (staf)

Versie	Datum	Tijd	Plaats handeling	Organisatie (eenheid)	Beschrijving gebeurtenis/ toelichting	Functionaris	Bron
1.1	**18 mei**	*19.00*	Commando-post RIT	Politie, sector berging RIT	Sector 4 doorzocht, geen stoffelijke overschotten aangetroffen.		LCI-0412
1.2	**19 mei**	*10.59*	Politie	CTPI politie	de Arbeidsinspectie meldt dat de huidige asbestbescherming onvoldoende is. De brandweer had op beleidsniveau vooroverleg gehad en kon beslissen wat er moest gebeuren. Brandweercommandant besliste daarop dat alle werkzaamheden in het asbestgebied werden stilgelegd. *RIT meldt aan de Staf GPO (19-050-00 sub 10.15 uur) dat t.g.v. het beleid van de Arbeidsinspectie het werk van de Technische Recherche is stilgelegd* *journaal MCU doet om 11.00 uur de melding dat de Arbeidsinspectie alle werkzaamheden binnen de binnenring stil heeft laten leggen; er zijn klaarblijkelijk onvoldoende maatregelen getroffen om het asbestprobleem het hoofd te bieden*	functionaris Arbeidsinspectie; commandant brandweer	journaal CTPI politie
1.2	**19 mei**	*11.14.00*	RIT	sector Berging	opdracht van de CTPI om alle werkzaamheden in het gebied stil te leggen. Iedereen moet tot nader order uit het gebied. Plv Leider RIT en de zoekploegen in kennis gesteld		LCI-0412
1.2	**19 mei**	*11.25.00*	rampterrein	Arbeidsinspectie	op last van de Arbeidsinspectie is alle arbeid stilgelegd (zie 19-05-00 om 17.43 uur)		journaal GCC kr 73 (staf)
1.1	**19 mei**	*12.00.00*	GCC		besluit: het gebied met asbest wordt in kaart gebracht. De adviezen van de Arbeidsinspectie worden opgevolgd als extra voorzorgsmaatregel, maar dit mag niet betekenen dat het operationeel niveau vertraging oploopt. Nader overleg met de Arbeidsinspectie wordt vastgelegd	leden van de gemeentelijke rampenstaf	journaal GCC kr 77 (beleid)
1.2	**19 mei**	*12.30*	CTPI	Politie, sector berging RIT	Het gehele gebied valt onder het asbestprotocol, met uitzondering van de leden van het RIT. Dat betekent witte pakken en stoffen gelaatsmaskers	CTPI Commando-post RIT	LCI-0412

Versie	Datum	Tijd	Plaats handeling	Organisatie (eenheid)	Beschrijving gebeurtenis/ toelichting	Functionaris	Bron
					in verband met andere interpretatie door Leider RIT wordt afspraak gemaakt voor mondeling overleg met CTPI		
1.1	**19 mei**	*13.50.00*	Politie	Algemeen commando, CTPI politie	de brandweer zou het CTPI willen opheffen, maar dat heeft geen instemming van de politie; de politie wil in ieder geval doorgaan tot zondagavond 21 mei		journaal Algemeen commando
1.1	**19 mei**	*13.52.00*	Brandweer	Algemeen commando,	mutatie dat de brandweer een andere interpretatie heeft van het asbest-besluit: alleen degenen die met puin en schilfers in aanraking komen moeten extra beschermende kleding dragen zijn; anderen mogen zo in het gebied. *In de sitrap 19 MEI, 14.11.57 UUR van het CTPI (LCI-186d) stelt de politie vast, dat brandweer onder het commando van het RIT werkt en dus met dezelfde bescherming*		journaal Algemeen commando
1.2	**19 mei**	*14.00.00*	CTPI	sector Berging	chef sector Berging pleegt overleg met CTPI *(over asbestmaatregelen)*. CTPI is in afwachting van een schriftelijke bevestiging of de beveiligingsmaatregelen voldoende zijn		LCI-0412
1.1	**19 mei**	*14.34.00*	Arbeids inspectie		mutatie van de melding dat alles weg moet uit het asbestgebied, ook het RIT. De Arbeidsinspectie maakt een protocol wat wel en niet mag *later (journaal Algemeen commando sub 14.55 uur) volgt het bericht dat er nieuwe speciale maskers (journaal Staf GCC sub 13.30 uur) zijn besteld voor het RIT en de brandweer ter bescherming tegen asbest. Het RIT mag ondertussen aan het werk, maar bij aankomst van de*		

Versie	Datum	Tijd	Plaats handeling	Organisatie (eenheid)	Beschrijving gebeurtenis/ toelichting	Functionaris	Bron
					maskers moeten deze direct worden omgeruild. Onder deze voorwaarden mag men werken van de Burgemeester van Enschede		
1.1	**19 mei**	*14.50*	CTPI	CTPI	CTPI wordt gebeld door vertegenwoordiger politie in BT onder meeluisteren van de burgemeester dat het RIT werkt met beschermingsmiddelen zoals voorheen en dat de brandweer onder commando van het RIT is gesteld en dus met dezelfde beschermingsmiddelen mag werken.		LCI-186e
1.2	**19 mei**	*15.00*	GRS	Politie, sector berging RIT	Een vertegenwoordiger van het Gemeentelijk Beleidsteam deelt mee dat op het 2e ultimatum van de burgmeester door de Arbeidsinspectie niet is gereageerd. Daarom heeft de burgemeester besloten alle werkzaamheden van het RIT te continueren. In overleg met de CTPI en de commandant brandweer wordt het toegevoegde peloton brandweer geplaatst onder operationeel bevel van het RIT journaal MCU meldt dat om 15.15 uur de werkzaamheden van het RIT, de vrachtauto's en de bulldozers weer hervat afspraak van personeel KLPD/MCU om 15.25 uur, dat Arbeidsinspectie met asbestverwijderingsbedrijf de binnenzijde van de MOS-voertuig op aanwezigheid van asbest zou meten is om 20.10 uur die avond nog niet uitgevoerd; op 20/05 opgepakt en om 13.25 uur bericht van Arbeidsinspectie dat MOS-voertuig schoon is verklaard	GRS Commandopost RIT	LCI-0412 LCI-0414a
1.2	**19 mei**	**17.14.49**	CTPI	CTPI	De diverse disciplines zijn weer aan het werk.		BRW-0088
1.2	**19 mei**	*17.43.00*	GCC		gesprek tussen de GGD, de Arbeidsinspectie, de gemeente, het RIT, de brandweer en de politie over de gang van zaken rondom de asbestproblematiek. De Arbeidsinspectie zegt dat zij de boel niet heeft stilgelegd. Zij hebben een brief verstuurd en daarna bij		journaal GCC kr 73 (staf)

Versie	Datum	Tijd	Plaats handeling	Organisatie (eenheid)	Beschrijving gebeurtenis/ toelichting	Functionaris	Bron
					controle in het veld geconstateerd dat de regels niet werden nageleefd. De afspraak wordt gemaakt dat de functionaris van de Arbeidsinspectie voor de communicatie wordt gekoppeld aan de brandweer Bescherming: bij het werken op afstand is mondkapje voldoende. De brandweer krijgt halfgelaatsmaskers met luchtaangedreven filter. Het RIT heeft voldoende aan halfgelaatsmakers met P3.		
1.1	**19 mei**	*22.00.00*	RIT		*stand van zaken m.b.t. slachtoffers:* *16 lichamen zijn geïdentificeerd.* Maandag (22 mei) wordt nog eenmaal de gehele binnenring doorgekamd		journaal GCC kr 77 (beleid)
1.1	**20 mei**	*05.00.00*	Politie	CTPI politie	mutatie dat de speciale maskers voor de adembescherming zijn binnengekomen		journaal CTPI politie
1.1	**20 mei**	*07.30*	CTPI	CTPI	Eenheden van brandweer en politie die in aanraking komen met puin en/ of stof moeten gaan werken met volgelaatsmaskers met circulatiepomp. Dit geldt niet voor het RIT.		BRW-0783
1.2	**20 mei**	*09.30.00*	Lokaal Driehoeks overleg		de burgemeester deelt mee dat uit de gang van zaken rond de bemoeienis van de Arbeidsinspectie (*ivm de asbestdreiging*) met werknemers van brandweer, politie, gemeente en aannemers die in het gebied werkzaam waren, voor de toekomst lessen getrokken moeten worden		LCI-1087
1.1	**22 mei**	*14.11.00*	RIT		*stand van zaken:* *18 slachtoffers van wie 17 geïdentificeerd, 4 vermisten*		journaal GCC kr 73 (staf)

Versie	Datum	Tijd	Plaats handeling	Organisatie (eenheid)	Beschrijving gebeurtenis/ toelichting	Functionaris	Bron
1.2	**22 mei**	*14.11.00*	RIT		*stand van zaken:* *18 slachtoffers van wie 17 geïdentificeerd, 4 vermisten*		journaal GCC kr 73 (staf)
1.2	**22 mei**	*16.00.00*	Lokaal Driehoeks overleg		- bespreking dat het buitenwerking stellen van het rampenplan gekoppeld kan worden aan het einde van de bergingswerkzaamheden van het RIT:		LCI-1087
1.1	**23 mei**	*08.54.00*	RIT		het RIT gaat het gehele terrein nogmaals doorzoeken, omdat 3 personen nog niet gevonden zijn. Vraag naar beschermende maatregelen i.v.m. asbestproblematiek		journaal GCC kr 73 (staf)
1.2	**23 mei**	*16.10.00*	RIT	sector Berging SFOB	na wrijving tussen de werkzaamheden van de sector Berging en het SFOB deelt Leider RIT mee dat het beleidsteam prioriteit geeft aan de werkzaamheden van het RIT		LCI-0412
1.1	**24 mei**	*09.00.00*	GCC		burgemeester van Enschede laat weten dat om twee uur gestopt zal worden met de berging *(door het RIT)*		journaal GCC kr 77 (beleid) LCI-0185
1.2	**24 mei**	*10.00.00*	Lokaal Driehoeks overleg		- burgemeester besluit dat de bergingswerkzaamheden van het RIT heden om 14.00 uur zullen worden gestaakt; - burgemeester besluit dat het rampenplan heden om 18.00 uur geheel buiten werking zal worden gesteld		LCI-1087
1.1	**24 mei**	*10.14.00*	RIT		*laatste stand van zaken:* *het RIT meldt officieel 3 vermisten*		journaal GCC kr 73 (staf)
1.1	**24 mei**	*14.55.00*	Politie	RBT	het RBT heeft het rampterrein overgenomen van het RIT		journaal GCC kr 73 (staf)

Onderzoek vuurwerkramp Enschede

Deelreconstructie Cluster 14

Geestelijke gezondheidszorg incl. traumapreventie
incl. nazorg bevolking en hulpverleners

Versie 1 november 2000

Deelreconstructie cluster 14
Geneeskundige hulpverleningsketen – Nazorg

1 november 2000, versie 1.3

1 Versie geschiedenis

Bij elke gebeurtenis is het versienummer vermeld:

1.1 Eerste versie opgesteld alleen voor intern gebruik door de Inspectie voor de Gezondheidszorg
1.2 Eerste versie voor extern gebruik opgesteld door de Inspectie voor de Gezondheidszorg
Invoeging versie van Arbeidsinspectie
1.3 Invoeging reacties van Arbeidsinspectie, Inspectie voor de Gezondheidszorg en Inspectie Politie

2 Inleiding

In deze deelreconstructie zijn gebeurtenissen verwerkt uit de onderzoeken van:
de Inspectie voor de Gezondheidszorg
de Arbeidsinspectie

Deze reconstructie is gebaseerd op:
geregistreerde mobilofoon- en telefoongesprekken van de meldkamers van de ambulancediensten
diverse logboeken
interne evaluatie door de diverse instellingen en instanties in de gezondheidszorg
vastgelegde procedures en plannen binnen de diverse instellingen en instanties
interviews

3 Status

De reconstructie is deels geverifieerd.
Tijdens de analyse en rapportagefase van het onderzoek kan deze reconstructie aangevuld en/of gewijzigd worden.

Versie	*Datum*	Tijdstip	Plaats handeling	Organisatie (eenheid)	Beschrijving gebeurtenis/ toelichting	Functionaris	Bron
1.2	sept 1997		Politiebureau Enschede	Politie Twente	Risico-Inventarisatie & -Evaluatie Arbeidsomstandigheden (RI&E) *In december 1995 gestart met traject RI&E.* *In rapportage worden knelpunten vermeld die korpsbreed gelden of die op veel afdelingen voorkomen.* *Gedetailleerde informatie over afdelingen zijn opgenomen in afdelingsrapportages.*	Medew. Arbodienst Midden en Oost Twente	LCI - 0411
1.2	febr. 1998		Politiebureau Enschede	Politie Twente	RI&E (Pago/werkbelevingsonderzoek) *Een rapportage van een onderzoek van het gehele korps en per district betrekking hebbend op:* *-gezondheidsvragen* *-vragen over het werk* *-beleving en beoordeling van de arbeid* *Korpsbreed komen er vragen aan de orde zoals, hoe is het gesteld met het voorkomen van ongelukken en met maatregelen voor het voorkomen en bestrijden van brand of andere rampen.*	Medew. Arbodienst Midden en Oost Twente	LCI - 0411
1.2	febr. 1998		Gem. Brandweer	Brandweer	Risico-inventarisatie en evaluatie en Plan van Aanpak	MedewerkerArbodienst Midden- en Oost Twente	LCI - 0024 LCI - 0025 LCI - 0026 LCI - 0027
1.2	nov. 1998		Gemeentehuis Enschede	gemeente Enschede	Rampenplan Gemeente Enschede, deelplan 24: het opvangen en hulpverlenen aan slachtoffers en hulpverleners die psychisch getraumatiseerd zijn geraakt; procesverantwoordelijk: GGD		LCI - 0003
1.2	Nov. 1998		Gemeentehuis Enschede	gemeente Enschede	Rampenplan Gemeente Enschede, deelplan 29: verlenen van nazorg aan de bij de calamiteit/rampbestrijding betrokken hulpverleners; procesverantwoordelijk: Gemeente		LCI - 0003
1.2	6 juli 1999		Politiebureau Enschede	Politie Twente	Arbojaarplan & activiteitenplan 1999/2000 *Een overzicht van de stand van zaken van de 40 punten die in de RI&E (deel 1)zijn genoemd.*	Functionaris Politie Twente	LCI - 0411

Versie	*Datum*	Tijdstip	Plaats handeling	Organisatie (eenheid)	Beschrijving gebeurtenis/ toelichting	Functionaris	Bron
1.2	14 sept. 1999		Brandweer kazerne	Gem. Brandweer	Draaiboek "Wanneer veel TE VEEL wordt" Bedrijfsopvangteam (B.O.T.) *Brochure nazorgbeleid en -protocol* *Handleiding voor opvang en nazorg van personeel na een schokkende gebeurtenis. Er worden vier niveaus onderscheiden met een eigen procedure.*	Gem. Brandweer	LCI - 0028 LCI - 008
1.2	20 okt. 1999		Brandweer kazerne	Gem. Brandweer	Introductie & lezing BOT voor partners.	Nazorg-coördinator Brandweer Enschede	LCI - 0028
1.2	april 2000			Brandweer	Risico-inventarisatie en evaluatie	ARBO-Unie	ID 751
1.2	13 mei 2000	*15.36*	Tollensstraat		Detonatie bij SE Fireworks		Deel-reconstructie cluster 3
1.2	13 mei	*17.00*	Enschede	Brandweer Mediant	Bedrijfsongevallenteam brandweer Enschede vraagt Mediant in het Dish-hotel een opvangcentrum in te richten. Betreffende coördinator Mediant wordt gebeld en gaat naar Enschede.	Functionaris brandweer Enschede; coördinator Mediant	Dossier IGZ LCI aa
1.3	13 mei	*17.00 tot 18.00*	Enschede	Mediant	Coördinator Mediant zet interne opschaling in gang en informeert de voorzitter Raad van Bestuur; vervolgens maakt hij een teamindeling voor inzet op de diverse locaties. *Knelpunt: gebouw Mediant ligt in de 2e ring, mag niet betreden worden en spreekkamerruimtes kunnen niet gebruikt worden. Relevante documenten zoals GHOR-concept procesplan zijn in Mediant-kantoor aanwezig. Reguliere fax en telefoon zijn - door niet in het gebouw te kunnen – niet bruikbaar. Op gegeven moment kan coördinator onder politiebegeleiding een aantal documenten ophalen.*		LCI aa Dossier IGZ
1.2	13 mei	**17.27**	Almelo	RIAGG Almelo	Medewerker van RIAGG Almelo biedt via de CPA AAD-Oost hulp aan de collegae in Enschede aan. Centralist weet niet of daaraan behoefte is.	Centralist CPA AAD-Oost;	LCI 893

Versie	*Datum*	Tijdstip	Plaats handeling	Organisatie (eenheid)	Beschrijving gebeurtenis/ toelichting	Functionaris	Bron
					want heeft nog geen contact met het Riagg gehad.	medewerker Riagg Almelo	
1.2	13 mei	**17.35 - 17.37**	Brandweer Enschede	Brandweer Enschede	Brandweer Enschede vraagt om geestelijke bijstand van de " traumazorg". Na enige discussie met de centralist van de CPA AAD-Oost blijkt dat wegens één omgekomen en twee vermiste collegae men via de directeur GGD traumazorg wil aanvragen. CPA geeft dan vraag door aan de HSGA. CPA-centralist geeft door, dat zij iemand zoekt die de traumazorg voor de brandweer Enschede kan opstarten.	Brandweer-functionaris Enschede; Centralist CPA AAD-Oost	LCI 893
1.2	13 mei	**17.39**	Hoofdbureau politie	Politie	Functionaris van politie vraagt voor op het hoofdbureau assistentie van een arts voor een vrouw die psychische hulp nodig heeft, omdat haar man en zoon in de vuurwerkfabriek bezig waren. CPA zal de Riagg bellen. Even later wordt hierover teruggebeld: "Beter te verwijzen naar MST, Riagg heeft alles ingezet." De SEH van het MST wordt vervolgens gebeld om daar de gevraagde hulp te regelen.	Politiefunctionaris; medewerker Riagg; medewerker SEH MST; CPA centralist	LCI 893
1.2	13 mei	**17.48**	Onbekend	RIAGG Hengelo	Medewerker Riagg Hengelo meldt zich aan om te helpen. Centralist weet niet hoe het op dat moment met de opvang is gesteld.		LCI 893
1.2	13 mei	**17.57**	Enschede	RIAGG	Voorwacht RIAGG Enschede meldt zich; zou zijn opgepiept. Centralist CPA weet niet door wie.	Voorwacht RIAGG Enschede; Centralist CPA	LCI 893
1.2	13 mei	*18.30 – 19.00*	Enschede	Mediant	Om 18.30 zijn ongeveer 15 medewerkers van Mediant ter plaatse voor het verlenen van hulp. ½ uur later zijn ongeveer 30 medewerkers inzetbaar.		LCI aa
1.3	13 mei	*18.00 – 19.00*	Zwolle	GHOR Zwolle	HSGA IJssel-Vecht neemt conform de vastgestelde plannen contact op met Riagg Zwolle over debriefing van de geneeskundige hulpverleners na terugkomst bij de eigen CPA.	Medewerker Riagg Zwolle	LCI 0934
1.2	13 mei	**18.57**	Almelo	RIAGG	RIAGG Almelo belt en zoekt contact met collegae in Enschede om eventueel te assisteren bij de opvang. Centralist deelt mee dat omwonenden die zijn geëvacueerd in de Pathmoshal worden opgevangen en dat de gewonden nu worden verplaatst van het Van Heekpark naar Miracle Planet. Riagg-medewerker verzoekt contact op te nemen en geeft zijn telefoonnummer voor het geval Riagg Enschede hulp nodig heeft.	Centralist CPA AAD-Oost	LCI 893

Versie	*Datum*	Tijdstip	Plaats handeling	Organisatie (eenheid)	Beschrijving gebeurtenis/ toelichting	Functionaris	Bron
1.2	13 mei	**18.59**	Onbekend	AAD-Oost	OvDG belt CPA met vraag om met de directeur te bespreken opvang te regelen voor het personeel, voor wanneer de inzet over is. Centralist belt AC-GGD met de mededeling dat zij in opdracht van de OvDG vraagt aan directeur AAD-Oost om opvang voor het personeel te regelen. AC-GGD geeft aan dat er op verzoek van de HSGA al iets in de psychosociale opvang is geregeld voor het personeel.	OvDG;. Centralist AAD-Oost, directeur AAD-Oost, HSGA	LCI 893
1.2	13 mei	*19.00*	Hengelo	GHOR / nazorg	Centralist CPA AAD-Oost vraagt namens directeur AAD-Oost of geestelijke opvang geregeld kan worden voor hulpverleners. Actie AC: in het Dish hotel in Enschede wordt opvang geregeld. Coördinator Riagg/Mediant wordt gebeld om contact op te nemen met psychosociale hulpverlener en minimaal 3 teams op te zetten. *Bij de AAD-Oost is nog geen BOT-structuur opgezet.*	Centralist AAD-Oost; AC-GGD; Coördinator Mediant	LCI 979 / 1244
1.2	13 mei	**19.20**	Meldkamer AAD-Oost	AAD-Oost	Hoofd AC-GGD komt terug op de vraag van de CPA om psychische opvang voor het eigen personeel te regelen: Er is een post ingericht in het Dish Hotel in Enschede, die al operationeel is en waar brandweermensen al heen gaan. Mediant is coördinator, 06-nummer verantwoordelijke coördinator wordt doorgegeven.	Centralist CPA AAD-Oost; hoofd AC-GGD;	LCI 893
1.2	13 mei 2000	**19.20**	Gemeentehuis Enschede	Gemeente Enschede	Logboek opvang en verzorging *Psychiater geregeld voor brandweer.*	Beleidsmedewerker DMO, gemeente Enschede	LCI - 0197
1.3	13 mei	**19.23**	Onbekend	RIAGG	Crisisdienst Riagg belt met vraagt of hij opgeroepen is. Op de CPA is dat niet bekend. Als het nodig is zal hij opnieuw worden opgepiept.	Medewerker crisisdienst Riagg; centralist CPA AAD-Oost	LCI 893
1.2	13 mei	**19.52**	Zaustat	AAD-Oost	CGV meldt centralist dat bij het Dish Hotel in Enschede alles is geregeld voor de opvang van ambulance-, brandweer- en politiemensen.	CGV; Centralist CPA AAD-Oost	LCI 893
1.3	13 mei	**20.09**	Arkestadion	Onbekend	Ambulancelid meldt zich bij de CPA en vertelt zijn ervaringen. Hij wil het gebied in, "al is het maar voor de eigen verwerking". Centralist wijst hem op de opvang in het Dish Hotel. Aan tweede medewerker CPA doet ambulancelid hetzelfde verhaal. Nogmaals wordt opvang van personeel in het Dish Hotel genoemd en verzocht dat aan de andere collegae door te	Centralist CPA AAD-Oost; Ambulance-medewerker	LCI 893

Versie	*Datum*	Tijdstip	Plaats handeling	Organisatie (eenheid)	Beschrijving gebeurtenis/ toelichting	Functionaris	Bron
					geven voordat ze naar huis gaan. Wordt bevestigd.		
1.2	13 mei	**20.19**		Maatschappelijk werk Thuiszorg	De crisisdienst van maatschappelijk werk Thuiszorgcentrale Twente belt of zij vanwege het rampenplan ook dienst doen voor omliggende gemeenten. Worden doorverwezen naar het telefoonnummer van het coördinatiecentrum.	Medewerker crisisdienst MW	LCI 893
1.2	13 mei	**20.39**	Miracle Planet	GHOR	De OvDG uit Nijmegen vraagt om iemand van het Riagg naar Miracle Planet te sturen voor assistentie bij de slachtofferhulp. Wordt voor gezorgd.	OvDG; Centralist CPA AAD-Oost	LCI 893
1.2	13 mei	**20.44**	Centrale CPA AAD-Oost	AAD-Oost	CPA AAD-Oost geeft aan de coördinator van Mediant door dat vanuit het gewondennest Miracle Planet verzocht wordt voor ondersteuning van de hulp aan de slachtoffers. Er zal iemand gestuurd worden.	Centralist CPA AAD-Oost; Coördinator Mediant	LCI 893
1.3	13 mei	**21.04 - 21.10**	Centrale CPA AAD-Oost	AAD-Oost	Centralist heeft een heel gesprek met een onbekende aan wie ze het hele verhaal vertelt. Tijdens gesprek wordt melding gemaakt van de debriefing om 21.30 uur.	Centralist CPA AAD-	LCI 893
1.3	13 mei	**21.34**	Onbekend	Stichting trauma	Stichting Trauma belt met de vraag of er voldoende mensen zijn voor de mentale opvang. Centralist informeert hem dat in het Dish Hotel een opvangcentrum voor personeel is opgezet en adviseert met de coördinator daar contact op te nemen.	Oost Medewerker stichting Trauma, CPA centralist AAD-Oost	LCI 893
1.2	13 mei	*avond*	Enschede	GHOR / GGD	Voor nazorg medewerkers AAD-Oost middels de GHOR-structuur conceptafspraak gemaakt met Mediant en Adhesie.		LCI an
1.2	13 mei	*23.00*	Enschede	AAD-Oost	Waarnemend directeur bezoekt Dish hotel en ziet dat daar niemand van de ambulancedienst aanwezig is. *Hij gaat vervolgens terug naar de CPA AAD-Oost en bespreekt dit o.a. met het hoofd CPA, waarna de medewerkers via de meldkamer opnieuw gewezen worden op de opvangmogelijkheid.*	Waarnemend directeur AAD-Oost	Bijlage bij LCI ag
1.2	13 mei	**23.21**	Onbekend	Rode Kruisteam	Medewerker CPA wordt gebeld met de vraag of hij met het NRK-team in het Dish Hotel is geweest voor debriefing. Hij is dan thuis en vraagt of hij er met het sigmateam nog heen moet gaan. De meldkamer weet dat niet.		LCI 893

Versie	*Datum*	Tijdstip	Plaats handeling	Organisatie (eenheid)	Beschrijving gebeurtenis/ toelichting	Functionaris	Bron
					Hij is door een OvDG Twente met het sigmateam naar huis gestuurd, tot de aflos van 02.00 uur.		
1.2	13 mei	**23.31**	Meldkamer AAD-Oost	CPA AAD-Oost	HSGA Twente wordt gebeld door centralist met mededeling dat NRK niet in het Dish Hotel is geweest voor debriefing. Sigmateam bestond uit individuen uit de teams van Hengelo en Enschede, waren afzonderlijk via 06-nummers opgeroepen en niet gealarmeerd via de computer. Sigmateam blijkt ontbonden door een van de OvDG's. OvDG blijkt niets te weten van de debriefing in het Dish Hotel.	Centralist CPA AAD-Oost; HSGA Twente	LCI 893
1.2	13 mei	**23.34**	Onbekend	AAD-Oost	OvDG bevestigt bij centralist dat het eigen ambulancepersoneel zich om twee uur moet melden bij de oorspronkelijke standplaats, garage Roclofzen bij het van Heekpark. Daar is nu het crisiscentrum ingericht. OvDG's blijken niets te weten van een debriefing in het Dish Hotel.	Centralist CPA AAD-Oost; OvDG	LCI 893
1.2	Voor en op 13 mei			NRK-Sigma	Nazorg Sigma Twente is (nog) niet structureel geregeld. Geen nazorg geboden aan Sigmaleden Twente, behalve te late informatie over bijeenkomst in Dish hotel.		LCI k
1.2	13-14 mei / volgende week		Vliegbasis Twenthe	Luchtmacht	Nazorg medewerkers Vliegbasis is conform plan op de basis zelf geregeld. Daarnaast is regelmatig overleg geweest met de GGD en nazorg door de GGD geboden.		LCI z
1.2	Na 13 mei		Enschede	Revalidatie centrum 't Roessingh	Onder medewerkers van het revalidatiecentrum bevinden zich directe slachtoffers van de ramp, daarnaast zijn er medewerkers met slachtoffers in hun directe omgeving. Voor nazorg medewerkers (waaronder slachtoffers) is de recent (intern) opgestelde procedure 'schokkende werkervaringen medewerkers' (BOT-structuur) gebruikt. Naast een individuele traject zijn gezamenlijke bijeenkomsten belegd. Nazorg van revalidanten is in de reguliere werkzaamheden opgenomen. Naar eventuele nazorg van familieleden was geen vraag.		LCI ae Dossier IGZ
1.2	Na 13 mei		Brandweer Brandweer kazerne	Gem. Brandweer	Berichtgeving "Opvang en Begeleiding". *Melding van permanente beschikbaarheid van deskundige opvang t.b.v. alle betr. Doelgroepen + partners/familie.* *Dagelijks om 19.00 uur centraal gegeven informatie.*	Brandweer	Brandweer, ID - 1897

Versie	*Datum*	Tijdstip	Plaats handeling	Organisatie (eenheid)	Beschrijving gebeurtenis/ toelichting	Functionaris	Bron
					Collegiale opvang in afzonderlijke ruimtes. *Groepsbezoek aan rampterrein.* *Roosters voor BOT en begeleiding.*		
1.2	14 mei	*00.30*	Dish hotel	GHOR / nazorg	Coördinator Mediant wil verwachting komende uren weten: - Personeel vliegbasis: nazorg niet nodig - 10.00 uur bijeenkomst crisisteam Mediant - namiddag bijeenkomst brandweer - Coördinator Mediant vraagt waar ambulancepersoneel naar toe gaat. Komen er in het Dish hotel alleen brandweer en politie? *Een deel van het ambulancepersoneel blijkt niet geïnformeerd geweest. Van de ambulancemedewerkers, die wel geïnformeerd waren besluiten sommigen om geen gebruik te maken van deze directe nazorgopvang. Enkelen kunnen in de nacht van de 13e mei hun post niet verlaten of komen te laat aan in het Dish hotel.*	Coördinator Mediant; Lid AC-GGD	LCI 979 / 1244 LCI g LCI 1184 LCI h LCI 1249 LCI d LCI e LCI 1248
1.2	14 mei	*00.35*	?	GHOR	BMW wordt teruggebeld door AC-GGD met mededeling dat de rampenstaf contact zal opnemen.	Lid AC-GGD	LCI 979 / 1244
1.2	14 mei	**00.56**	Meldkamer	CPA AAD-Oost	CGV wordt gebeld door CPA-centralist met verzoek van de HSGA. Alle "geneeskundige mensen" moeten voor ze vannacht terug gaan eerst naar het Dish Hotel voor overleg en afsluiting en nazorg. Tot nu toe schijnt dat te zijn mis gegaan. Dat geldt ook voor alle buiten ambulances. CGV zal het daar doorgeven.	Centralist CPA AAD-Oost; CGV in Zaustat	LCI 893
1.2	14 mei	*01.00*	Vliegbasis Twenthe	GHOR / nazorg	Vliegbasis Twenthe meldt dat alle overledenen naar de vliegbasis vervoerd worden en vraagt of er opvang is voor de familie van deze overledenen.	Medewerker Vliegbasis; Lid AC-GGD	LCI 979 / 1244
1.2	14 mei	*01.00*	Diekmanhal Enschede	GHOR nazorg	Diekmanhal/coördinator slachtofferhulp. Wil graag informatie over registratie. Doorverwezen naar gemeentehuis gemeente Enschede.	Coördinator Diekmanhal; lid	LCI 979 / 1244

Versie	*Datum*	Tijdstip	Plaats handeling	Organisatie (eenheid)	Beschrijving gebeurtenis/ toelichting	Functionaris	Bron
						AC-GGD	
1.2	14 mei	**01.51**	CPA Nijmegen	CPA/ AD Nijmegen	Hoofd CPA Nijmegen belt met de vraag of de ambulance van hen weer terug kan komen in verband met de lange werktijd. Meldt dat er opvang is in Nijmegen. Centralist gaat overleggen met Zaustat. Bij terugkomst in Nijmegen: plaatse opvang en nazorg van OvDG en medewerkers GNK Nijmegen bij de CPA Nijmegen, o.a. door hoofd CPA/ambulancedienst.	Hoofd CPA Nijmegen Centralist CPA AAD-Oost	LCI 893 LCI aq
1.2	14 mei	**02.24**	Amsterdam	CPA AAD-Oost	In een telefonisch overleg van de wnd. Directeur van de AAD-Oost en het hoofd CPA wordt de opvang van het eigen ambulancepersoneel aan de orde gesteld. De brandweer heeft zondag om 15.00 uur een bijeenkomst voor brandweermensen en hun familie. Gesuggereerd wordt een zelfde soort bijeenkomst ook voor eigen personeel te organiseren. De Arbo-dienst heeft al contact opgenomen met het hoofd CPA om na te gaan hoe de opvang van het personeel moet worden geregeld, omdat gebleken is dat maar weinig ambulancepersoneel gebruik heeft kunnen maken van de opvang in het Dish hotel.	Wnd. Directeur CPA; hoofd CPA AAD-Oost	LCI 893
1.2	14 mei	*Tussen 02.00 - 03.00*	Zwolle	CPA IJssel-Vecht	Terugkomst bij de CPA IJssel-Vecht van MMT Zwolle, Sigmateam en ambulancemedewerkers. Nabespreking met medewerkers Riagg.	Medewerkers Riagg Zwolle	Dossier IGZ LCI 0934 LCI ah LCI ap
1.2	14 mei	*04.00*	Enschede	Mediant	Coördinator Mediant gaat naar huis. 3 medewerkers blijven permanent aanwezig.		LCI aa
1.2	14 mei	*04.00*	Dish hotel Enschede	GHOR / nazorg	Dish hotel: ambulancepersoneel den Helder meldt zich af.	Ambu-personeel Den Helder; Lid AC-GGD	LCI 979 / 1244
1.2	14 mei	*04.00*	AC-GGD	GHOR / nazorg	Maatschappelijk werk (MW) wordt door AC gebeld met vraag opvang te verzorgen in Diekman. MW zorgt voor hulpverleners of geleide i.s.m. bureau slachtofferhulp. GRS bepaalt welke plek vanaf welk uur open.	Lid AC-GGD Medewerker MW	LCI 979 / 1244
1.2	14 mei	*04.15*	Enschede	GHOR / nazorg	Directeur GGD (rampenstaf) deelt voor opvang mee: familie van de overledenen naar Dollardstraat ("de Dollard"); slachtoffers naar Diekmanhal. Pathmoshal (PSHO opvang) vanaf 08.00 uur open.	Directeur GGD/RGF uit GRS; Lid AC-GGD	LCI 979 / 1244

Versie	*Datum*	Tijdstip	Plaats handeling	Organisatie (eenheid)	Beschrijving gebeurtenis/ toelichting	Functionaris	Bron
1.2	14 mei	**05.03**	Zaustat	AAD-Oost	CGV meldt zich bij de CPA AAD-Oost en geeft een beeld van de enorme verwoesting die hij heeft gezien, dat de bemanning van de eerste ambulance aan de dood is ontsnapt en van het beeld van de ernstig gewonden, dat het eerste team heeft gezien.	CGV; Centralist CPA AAD-Oost	LCI 893
1.2	14 mei	*06.00*	AC-GGD	GHOR / deels nazorg	Overdracht: RIAGG overleg over folder trauma 10.00 uur Opvang Diekman: voldoende RIAGG hulp geregeld Vliegbasis: vanaf nu geen opvang gewonden enz., opvang overledenen. Vanaf 08.00 uur gaat de Pathmoshal open. DMO regelt opvang van hulpverleners, betreffende medewerker DMO wordt op de hoogte gesteld door AC over openingstijd. Doorgeven aan rampenstaf welke apotheken er dienst hebben vandaag. Voorlichter Politie wil graag weten wie er naar het bezoek van Kok/ koningin Beatrix gaat, later wordt naam doorgegeven. Om 08.30 uur zal er een briefing zijn voor de hulpverleners in de Diekmanhal. Vervanging directeur GGD Twente in BT/GRS is geregeld. Elk uur worden lijsten bijgehouden van opnames/SEH contacten enz. bij de ziekenhuizen welke direct worden doorgefaxt naar de rampenstaf.	Lid AC-GGD	LCI 979 / 1244
1.2	14 mei	**07.00**		Politie Twente	Extra nieuwsbrief Politie Twente. (1) *Er wordt gemeld dat 8 collega's gewond zijn geraakt waarvan er 3 in het ziekenhuis zijn opgenomen.*	Stafafdeling Communi-catie Politie Twente (SCPT)	LCI - 0069
1.3	14 mei	*08.05*	AC-GGD	GHOR / nazorg	Medewerker DMO wordt gebeld met naam van de contactpersoon voor de Pathmoshal. Zij zal haar mensen naar hem verwijzen.	Medewerker DMO	LCI 979 / 1244
1.2	14 mei	*08.30*	Enschede	Mediant	Coördinator Mediant weer aanwezig.		LCI aa
1.3	14 mei	*Overdag*	Enschede	Ziekenhuis	Voor nazorg voor slachtoffers van de ramp, die tevens als patiënt gezien zijn in het ziekenhuis wordt een traject gestart, waarbij extra tijd en extra medewerkers worden ingepland.	Leiding MST	LCI n LCI o
1.2	14 mei	*10.00*	Enschede	Mediant	Crisisoverleg Mediant. *Debriefing ambulancepersoneel is niet goed verlopen. Nieuwe afspraak*		Dossier IGZ

Versie	*Datum*	Tijdstip	Plaats handeling	Organisatie (eenheid)	Beschrijving gebeurtenis/ toelichting	Functionaris	Bron
					wordt gemaakt voor bijeenkomst AAD-Oost-personeel op 15 mei.		
1.2	14 mei 2000	1100		Politie Twente	Extra nieuwsbrief Politie Twente. (2) *Melding van bijeenkomst in Dish Hotel om 13.00 uur. T.b.v. collega's die de schokkende ervaring hebben meegemaakt. Telefoonnummers B.O.T.* *Melding van meerdere gewonden en toestand van personen die in het ziekenhuis verblijven.* *Collega's die behoefte hebben aan een gesprek kunnen zonder afspraak morgen terecht bij bedrijfsarts.*	SCPT	LCI - 0070
1.2	14 mei	*Overdag*	Hengelo	AAD-Oost	Overleg directie AAD-Oost met Mediant en bedrijfsarts over het nazorgtraject.	Wnd. Directeur AAD-Oost	LCI ag
1.2	14 mei en daarna	*Overdag*	Den Haag	Departement VWS	GGD benaderd door departement VWS: opdracht zo snel mogelijk starten van nazorgtraject. *Vanaf 15 mei was bij gemeente Enschede VWS nadrukkelijk aanwezig voor advies, waarbij niet alles even georganiseerd verliep.* Samenwerking diverse partners (Mediant, MW, huisartsen, slachtofferhulp, gemeente, GGD en adviseurs VWS) opzetten traject PSH lange termijn. Lastig: PSH was tevens op korte termijn noodzakelijk.	Hoofd AC-GGD	LCI ao LCI ac LCI ad
1.2	14 mei	*Overdag*	Hengelo	Ziekenhuis	Geen collectieve nazorgbijeenkomst voor medewerkers ziekenhuis. Raad van Bestuur biedt betrokken medewerkers per brief mogelijkheid van psychische ondersteuning. Nazorg voor de patiënt-slachtoffers is op individueel niveau geregeld.		LCI s LCI r
1.2	14 mei	*13.30*	Pathmoshal	GHOR / nazorg	Medewerker DMO: Pathmoshal loopt helemaal vol, chaotisch. Zij heeft nu 7 maatschappelijk werkenden (inclusief 3 Turkse) aan het werk. Kan, als het moet er nog meer inzetten. Nemen in de loop van de dag nog contact op.	Medewerker DMO; Lid AC-GGD	LCI 979 / 1244
1.2	14 mei	13.42	Meldkamer CPA AAD-Oost	Arbo-dienst	Medewerker Arbo-dienst neemt vanuit Dish hotel contact op met een leidinggevende van de CPA AAD-Oost en deelt mee dat medewerkers van de ambulancedienst voor nazorg aanwezig zijn. Hij verzoekt de teams, die de afgelopen nacht dienst hadden uit te roosteren.	Medewerker Arbo-dienst; Leidinggevende AAD-Oost	LCI 893

Versie	*Datum*	Tijdstip	Plaats handeling	Organisatie (eenheid)	Beschrijving gebeurtenis/ toelichting	Functionaris	Bron
1.2	14 mei	*14.00*	Brandweerkazerne Enschede	Mediant	Debriefing brandweer		Dossier IGZ
1.2	14 mei	*15.00*	Opvanghal Enschede	GHOR / nazorg	Medewerker DMO belt dat de mensen niet in de Pathmoshal zitten maar in de Diekmanhal, het zijn ongeveer 300 personen. Als er nog wijzigingen zijn geeft zij dit door.	Medewerker DMO; Lid AC-GGD	LCI 979 / 1244
1.3	14 mei	Begin middag	Diekmanhal	Nazorg Huisartsenzorg	Aanwezige huisartsen geven aan dat er geen Mediant medewerkers aanwezig zijn. *Deze blijken er wel te zijn, maar niet als zodanig herkenbaar.*	Huisartsen; medewerkers Mediant Diekmanhal	LCI ad LCI aa
1.2	14 mei	Middag	Dish hotel	Nazorg	Mediant heeft nazorgmogelijkheid aan de CCHP-E aangeboden. Eén persoon heeft hiervan gebruik gemaakt.		LCI ac
1.2	14 mei	*Dag*	Enschede	Mediant	Via de regionale media wordt aan cliënten meegedeeld dat men op 15 en 16 mei niet terecht kan op de Riagg-locatie te Enschede.		Dossier IGZ
1.2	14 mei 2000	**1700**		Politie Twente	Extra nieuwsbrief Politie Twente. (3) *Ongeveer 50 collega's hebben de bijeenkomst in het Dish hotel bezocht.*	SCPT	LCI - 0071
1.2	14 mei	*18.00*	Enschede	Mediant	Crisisoverleg Mediant.		LCI aa Dossier IGZ
1.2	14 mei	*19.20*	Enschede	GHOR / nazorg	Coördinator Mediant zit in Dish hotel (voor opvang brandweerlieden enz.) en vraagt of kan worden afgeschaald. Hoofd AC-GGD zoekt dit uit en neemt opnieuw contact op met Mediant.	Coördinator Mediant	LCI 979 / 1244
1.2	14 mei	*20.00*	Enschede	GHOR	Afspraak met Mediant: multidisciplinaire debriefing-bijeenkomst in het Dish hotel.		LCI an
1.2	14 mei	*Vanaf 20.00 uur*	Enschede	GHOR / nazorg	Opvang scholen in het rampgebied: AC regelt met medewerker Riagg de aanwezigheid van 2 mensen Riagg om 07.30 uur in de kantine Emos t.b.v. Anna van Burenschool. Doorgegeven dat er voor deze 2 mensen geen briefing is. Bericht per fax naar rampenstaf.	Lid AC-GGD; Medewerker RIAGG	LCI 979 / 1244 Dossier IGZ
1.2	14 mei	20.48	Politie bureau Enschede	Politie Enschede	Politie, brandweer en andere hulpverleners opgevangen in Dish-hotel		LCI - 0204 Logboek Politie
1.2	14 mei 2000			Mediant	folder NAZORG aanpak *Hierin wordt geschetst wat er zoal als schokkende ervaring kan gebeuren en*	afd. Preventie	ID 864

Versie	*Datum*	Tijdstip	Plaats handeling	Organisatie (eenheid)	Beschrijving gebeurtenis/ toelichting	Functionaris	Bron
					welke aanpak gepleegd kan worden		
1.2	14 mei	*22.05*	Enschede	GHOR / nazorg	Op moment dat er blijkt geen opvang te zijn voor een school A., bereikt het AC de directeur van deze school. Opvang wordt geregeld middels arts JGZ en een Arabisch sprekende maatschappelijk werkster, die om 07.30 uur aanwezig zijn op de school. Directeur toont zich zeer dankbaar.	Lid AC-GGD; Directeur school A.	LCI 979 / 1244
1.2	14 mei	*22.15*	Enschede	GHOR / nazorg	DMO belt: zet 2 algemeen maatschappelijk werkenden in voor de Tromplaan en houdt zodoende 2 schoolgericht maatschappelijk werkenden achter de hand voor eventueel voortgezet onderwijs.		LCI 979 / 1244
1.2	14 mei	*23.25*	Enschede-GRS/BT	GHOR / nazorg	Directeur GGD/RGF in BT belt: fax bij de gemeente Enschede binnen van directeur van school B., die veronderstelt dat een van de leerlingen overleden zou zijn. AC zoekt onmiddellijk contact. AC deelt mede dat er 2 mensen zullen komen (zie boven). AC vraagt directeur school dringend haar vermoedens "binnenshuis" te houden en stelt haar gerust.	Directeur GGD; Lid AC-GGD; Directeur school B.	LCI 979 / 1244 Dossier IGZ
1.2	Na 14 mei		Almelo	Ziekenhuis	Grote behoefte aan nazorg: vijftal sessies georganiseerd, waarbij ziekenhuispsycholoog en psychiater betrokken. Nazorg slachtoffers is niet opgenomen in rampenplan, nazorg familie wel.		LCI 1262 LCI u
1.2	Na 14 mei		Brandweer kazerne	Gem. Brandweer	Handgeschreven voorstel beschikbaarheid en taakverdeling BOT/Arbodienst/Mediant	Brandweer	Brandweer, ID - 1879
1.2	15 mei	*01.00*	Hengelo AC-GGD	GHOR / Nazorg	Psychosociale nazorg: 17 mei overleg gepland met de huisartsen, Mediant en GGD over psychosociale nazorg op langere termijn. Tijdstip nog niet bekend. In de loop van de ochtend bij de GG&GD Amsterdam, informeren naar specifieke deskundige, die ervaringen heeft opgedaan bij nazorg Bijlmerramp.	Lid AC-GGD	LCI 979 / 1244
1.3	15 mei	*Dag*	Enschede	Mediant	Informatie over opvang voor huisartsen in Enschede zal via de DHV verlopen, voor de overige gemeenten via de RHV. Mediant stelt inhoudelijke informatie samen.	medewerker Mediant	Dossier IGZ
1.2	15 mei	*08.00*	Hengelo / Enschede	GHOR / nazorg	Psychosociale begeleiding centralisten bij brandweer regio. AC belt coördinator Mediant, deze zal om 16.00 uur iemand naar de Demmersweg (Hengelo) sturen.	Lid AC-GGD; Coördinator Mediant	LCI 979 / 1244

Versie	*Datum*	Tijdstip	Plaats handeling	Organisatie (eenheid)	Beschrijving gebeurtenis/ toelichting	Functionaris	Bron
1.2	15 mei	*08.25*	??	GHOR / nazorg	Hoofd JGZ vraagt naar tolkenaanbod. AC zoekt contact met tolkencentrale, die in principe alle tolken beschikbaar houdt. AC geeft dit door naar administratie JGZ.	Hoofd JGZ-GGD; Lid AC-GGD	LCI 979 / 1244
1.2	15 mei	*9.30*	Enschede	Mediant	Debriefing brandweer.		Dossier IGZ
1.3	Vanaf 15 mei		Enschede	Mediant	Voor de psychosociale nazorg worden door Mediant professionals van buiten de eigen regio ingezet. Men werkt in gemengde teams. 1e geneeskundige Mediant stelt richtlijnen op voor alle ingezette GGZ-medewerkers.	1e geneeskundige Mediant	LCI aa
1.2	15 mei	*10.00*	Enschede	Mediant	Crisisteam Mediant besluit in de vergadering de verantwoordelijkheid te nemen voor de gehele coördinatie van de nazorg. Men legt dit voor aan het AC-GGD, die ermee instemt. Vervolgens: vaststellen organisatiestructuur. Bereikbaarheid medewerkers Mediant wordt locatie Raiffeissenstraat.	Leden crisisteam Mediant; Lid AC-GGD	Dossier IGZ LCI aa
1.2	15 mei	*11.00*	Hengelo / Enschede	GHOR / nazorg	Dish hotel wordt gebeld of er nog opvang voor brandweermensen enz. is. Dit blijkt de dag tevoren na overleg gestopt. Is doorgegeven aan de rampenstaf. *Pas in een later stadium blijkt dat er een verschil te bestaan in de opvang van de professionele brandweer (wel geregeld) en van de vrijwillige brandweer (niet geregeld).*	Lid AC-GGD; iemand in Dish hotel; Lid GRS/BT	LCI 979 / 1244 LCI aa
1.2	15 mei	*Dag*	Enschede	Mediant Brandweer	Over de inhoud van het vervolg hulpverlening aan de brandweer blijkt een misverstand te zijn. IN de avond zullen hulpverleners aanwezig zijn. Volgende dag vergadering over vervolg gepland		Dossier IGZ
1.2	15 mei	*11.35*	? Enschede	GHOR / nazorg	Iemand van slachtofferhulp belt. Zij voelt zich in de steek gelaten in de opvang van medewerkers van slachtofferhulp. Zij had al eerder contact met AC opgenomen, waarna signaal direct was doorgegeven aan de coördinator Mediant. Hoofd AC-GGD geeft het 06 nummer van de coördinator Mediant.	Slachtofferhulp; Lid AC-GGD	LCI 979 / 1244
1.2	15 mei	*12.00*	Hengelo	GHOR / nazorg	Functionaris ter assistentie vanuit Amsterdam arriveert en komt polshoogte nemen i.v.m. organisatie PSH. Wordt in contact gebracht met betreffende functionaris en daarna door HSGA ingepraat.	Assistentie PSH; HSGA	LCI 979 / 1244
1.2	15 mei	*12.35*	Enschede	GHOR /	Via centrale nummer komt mededeling: stichting B. stelt 5 logeerkamers	Stichting B.;	LCI 979 /

Versie	*Datum*	Tijdstip	Plaats handeling	Organisatie (eenheid)	Beschrijving gebeurtenis/ toelichting	Functionaris	Bron
				opvang	ter beschikking; 5 andere logeerkamers worden op dit moment al bezet door slachtoffers; Ook is er nog plek voor 4 PG-patiënten. AC geeft dit door aan de Diekmanhal (volgens DMO) waar de gegevens overgenomen en bijgehouden worden. AC informeert beller dat hij door de medewerkers van de Diekmanhal gebeld worden.	Lid AC-GGD; Medewerker DMO Diekmanhal	1244
1.2	15 mei 2000	13.00		Politie Twente	Extra nieuwsbrief Politie Twente. (6) *Uitnodiging aan alle leden van het BOT team voor morgenochtend 9,00 uur in het Dish hotel.* *Medewerker SBI en maatschappelijk. werkende starten met nazorgtrajecten voor betrokken collega's en speciale doelgroepen.*	SCPT	LCI - 0074
1.2	15 mei	*14.00*	Almelo	Mediant AAD-Oost	Eerste plenaire bijeenkomst voor medewerkers (en partners) van de AAD-Oost in een ruimte van het Twenteborg ziekenhuis. *Sommige medewerkers besluiten om geen gebruik te maken van deze nazorgopvang.*		LCI ag LCI 1263
1.2	15 mei	*14.20*	Enschede	GHOR / nazorg	Dir. GGD (GRS/BT) belt over PSH: Gezondheidscentrum Noord en de Tromplaan worden geactiveerd als opvangcentrum. GRS regelt in overleg met DMO de bezetting (zo nodig van buitenaf). Bezetting Tromplaan moet geregeld worden. Gezondheidscentrum Noord: blijft tot nader order open, naam coördinator doorgegeven. Alle expertise (inclusief huisartsen) op beide plekken aanwezig. Bezetting wordt aangevuld met 2 psychiaters. In wijkcentrum Noord is sociaal pedagoge aanwezig. Aanspreekpersoon vanuit DMO aangewezen.	Lid GRS/BT; Lid AC-GGD	LCI 979 / 1244 LCI ac LCI ad
1.2	15 mei	*15.00*	Enschede	Mediant	Eerste folders van Mediant beschikbaar. Door GGD in het Turks vertaald.		Dossier IGZ LCI aa
1.2	15 mei	*15.10*	Hengelo	GHOR / nazorg	Op verzoek van HSGA krijgt coördinator Mediant een kopie van het (concept)procesplan PSHO regio Twente.	HSGA; Lid AC-GGD	LCI 979 / 1244
1.2	15 mei	*15.40*	Utrecht	GHOR / nazorg	Stichting Correlatie neemt contact op met coördinator Mediant over eventuele ondersteuning.		LCI 979 / 1244
1.2	15 mei	*16.25*	Hengelo	GHOR / nazorg	Hoofd JGZ/wnd RGF doet mededeling over afspraken scholen/kinderopvang enz. Info wordt doorgegeven aan GRS/BT.		LCI 979 / 1244

Versie	*Datum*	Tijdstip	Plaats handeling	Organisatie (eenheid)	Beschrijving gebeurtenis/ toelichting	Functionaris	Bron
1.2	15 mei	*17.00*	Enschede	Mediant	Vergadering crisisteam Mediant		Dossier IGZ
1.2	15 mei	*18.30*	Enschede	GHOR / nazorg	GRS belt over fax profiel Z. die vanochtend verzonden is. GRS kan deze fax niet terugvinden, AC faxt nogmaals.	Lid GRS	LCI 979 / 1244
1.2	15 mei	*19.00*	Enschede	Mediant	Begeleiding door medewerkers Mediant en MW van de slachtoffers, die vanuit de Diekmanhal naar huis kunnen.	Medewerkers Mediant en MW	
1.2	16 mei 2000			Gem. Enschede	Vraag welke politiemensen onder de tankautospuit hebben gezeten	Medewerker gemeente Enschede	ID 1454
1.2	16 mei		Brandweer kazerne	Gem Brandweer	Berichtgeving "Opvang en Begeleiding"2e versie 16 mei. *Zie versie 13 mei.* *De inhoud heeft als uitgangspunt dat er permanente beschikbaarheid is van deskundige opvang.* *Nader wordt ingegaan op:* *n voor wie bestemd* *n doelgroepen* *n interne communicatie* *n collegiale opvang* *n groepsbezoek aan rampterrein* *n individuele afweging*	Brandweer	Brandweer, ID - 1873.
1.2	16 mei	*08.11*	Enschede of Hengelo?	GHOR / nazorg	Hoofd JGZ/wnd RGF belt AC met stand van zaken avond 15 mei jl.: Gezondheidscentrum N. en Tromplaan sluit om 20.00 uur. Almelo centrale nummers om 20.00 uur uit de lucht. Alle gaan op 16-5 om 08.00 uur weer open. Hij vraagt AC of er aandacht begeleiding werknemers Fireworks is. AC overlegt over deze vraag met coördinator Mediant. Deze meent dat Mediant zich moet beperken tot 2 groepen: hulpverleners / slachtoffers. Een Arbo-dienst zou eventueel de medewerkers Fireworks kunnen ondersteunen.	Hoofd JGZ/wnd RGF; Lid AC-GGD; Coördinator Mediant	LCI 979 / 1244
1.2	16 mei	08.35	Gemeentehuis Enschede	Defensie	Logboek opvang & verzorging *Door maatschappelijk werker (Maatschappelijke Dienst Defensie) wordt hulp aangeboden voor opvang hulpverleners.*	Beleidsmedewerker DMO gemeente Enschede	LCI - 0197
1.2	16 mei	*09.05*	Enschede	GHOR /	Van wnd RGF wordt vernomen dat er een fax komt met informatie van de	Wnd RGF	LCI 979 /

Versie	*Datum*	Tijdstip	Plaats handeling	Organisatie (eenheid)	Beschrijving gebeurtenis/ toelichting	Functionaris	Bron
				nazorg	gemeente Enschede en een persbericht van Mediant. Deze fax komt om 11.50 uur.		1244
1.2	16 mei	09.15	Gemeentehuis Enschede	Gemeente Enschede	Brief van Mediant met folder over verwerken van een schokkende gebeurtenis. *De folder is bedoeld voor betrokkenen, partners, familie en vrienden.*	Beleidsmedewerkers gemeente Enschede	LCI - 0210
1.2	Vanaf 16 mei		Enschede	Mediant	Wethouder geeft aan dat gemeente voortouw zal nemen in PSH en dat dit eventueel op nationaal niveau geregeld moet worden. Veel functionarissen vanuit en namens VWS nemen intrek in Enschede. Coördinatie hiervan niet helder. Evenmin zijn verantwoordelijkheden van de diverse functionarissen helder. Oprichten IAC heeft na het besluit slechts een korte voorbereidingstijd. Specifiek beleidsteam gaat op bepaald moment over in het 'cluster zorg'.		LCI aa Dossier IGZ
1.2	16 mei	*Dag*	Enschede	Mediant	Locatie Raiffeissenstraat kan weer gebruikt worden. Medewerkers gaan op de 16e terug, vanaf de 17e worden op die locatie weer cliënten behandeld.		Dossier IGZ
1.2	16 mei	*10.00*	Enschede	Mediant	Vergadering crisisteam Mediant		Dossier IGZ
1.2	16 mei	*10.15*	Enschede	GHOR / nazorg	Verzoek van een basisschool voor een ouderbijeenkomst door de GGD georganiseerd om ouders te informeren over omgaan met vragen van kinderen maar ook voor henzelf. Vraag is of er een gecombineerde bijeenkomst georganiseerd kan worden. Verwachting dat dit door meer scholen gevraagd zal worden. 10.45: AC geeft de vraag door aan medewerker Riagg, deze neemt contact op met de beller.		LCI 979 / 1244
1.2	16 mei	*Overdag*	Enschede	Mediant	Start inloopspreekuren Mediant in ieder geval voor medewerkers AAD-Oost.		LCI ag
1.2	16 mei en periode daarna	*Overdag*	Enschede	Ziekenhuis	MST neemt voor extra begeleiding medewerkers (waaronder ook slachtoffers) contact op met het Instituut voor Psychotrauma in Zaltbommel. Uitgebreid traject voor de opvang van de medewerkers opgezet, allereerst (direct vanaf 13 mei) gebaseerd op het bestaande interne protocol. Daarnaast ook grote nazorgbijeenkomst belegd. Bij		LCI o LCI n LCI p

Versie	*Datum*	Tijdstip	Plaats handeling	Organisatie (eenheid)	Beschrijving gebeurtenis/ toelichting	Functionaris	Bron
					reïntegratie uitgevallen personeel is Arbo-dienst betrokken.		
1.2	16 mei	*Overdag*	Hengelo	AAD-Oost	Tijdens werkoverleg met staf en teamleiders wordt verdere verloop nazorgtraject besproken.		LCI ag
1.2	16 mei	*10.55*	?	GHOR / nazorg	Medewerker kindertelefoon geeft nummer op voor teletekst RTV Oost. Bericht doorgegeven aan de afdeling voorlichting Enschede.	Medewerker kindertelefoon	LCI 979 / 1244
1.2	16 mei	*11.00*	Enschede	Mediant DMO	Overleg Mediant en DMO		Dossier IGZ
1.2	16 mei	*12.00*	Hengelo; Enschede	GHOR / nazorg	Info van HSGA dat het KNMI onweer voorspelt wordt door AC aan Mediant doorgegeven.	HSGA; Lid AC-GGD	LCI 979 / 1244
1.2	16 mei 2000	**14.00**		Politie Twente	Extra nieuwsbrief Politie Twente. (9) *Het BOT bouwt een bestand op van alle betrokkenen bij de ramp in verband met de bedrijfsopvang.* *Laatste nieuws over gewonde agenten, er ligt niemand meer in het ziekenhuis.*	SCPT	LCI - 0077
1.2	16 mei	**23.45**	Politiebureau Enschede	Politie Enschede	Logboek Politie *Opvang nodig voor personeel ambulances/ brandweer / politie i.v.m. paniek veroorzaakt door onweer; bij Algemeen Commandant neergelegd; wordt geregeld.*		LCI - 0204
1.2	17 mei	*08.45*	Almelo	GHOR / nazorg	AC belt met RIAGG: alle aangeboden diensten op PSH-gebied doorfaxen naar het RIAGG. AC belt de betrokkenen, geeft door dat hun gegevens doorgegeven zijn en er zonodig contact met hen opgenomen wordt.	Lid AC-GGD; Medewerker RIAGG	LCI 979 / 1244
1.2	17 mei	*09.15*	Hengelo	GHOR / nazorg	HSGA belt: Met spoed dient locatie ingericht te worden voor PSH in overleg met coördinator Mediant. Locatie zou nog worden doorgegeven, echter niets teruggehoord.	HSGA; Lid AC-GGD	LCI 979 / 1244
1.2	17 mei	*09.35*	Almelo	GHOR / nazorg	AC belt Arbo-dienst i.v.m. genoemde in overdracht. Deze is van mening dat opvang personeel door organisatie opgezet moet worden. Over deze zaak is een fax uitgegaan naar de GRS/BT		LCI 979 / 1244
1.2	17 mei	*09.45*		GHOR / nazorg	Medewerker GGD belt over contact met een school, die zelf een opzet voor nazorg heeft gemaakt en vervolgens ondersteuning eist. Eis ingewilligd, vanuit Mediant zal deelgenomen worden. Vertegenwoordiger	Medewerker GGD	LCI 979 / 1244

Versie	*Datum*	Tijdstip	Plaats handeling	Organisatie (eenheid)	Beschrijving gebeurtenis/ toelichting	Functionaris	Bron
					GGD is nog onbekend.		
1.2	17 mei	*10.00*	Enschede	Mediant	Vergadering crisisteam Mediant		Dossier IGZ
1.2	17 mei	*10.25*	Enschede	GHOR / nazorg	Medewerker GGD belt: actie andere scholen is doorgeleid medewerker Riagg.	Medewerker GGD	LCI 979 / 1244
1.2	17 mei	*10.50*	Enschede?	GHOR / nazorg	Medewerker GGD in overleg met Mediant: verzorgt brochures alle scholen in Enschede, JGZ verpleegkundigen nemen contact op met dezelfde scholen met melding: ondersteuning kan.	Medewerker GGD	LCI 979 / 1244
1.2	17 mei	*11.25*	Hengelo	GHOR / nazorg	HSGA vraagt of EHBO- en Rode Kruis medewerkers benaderd zijn voor nazorg. AC zoekt dit uit. Antwoord per fax om 18.00 uur.	HSGA; Lid AC-GGD	LCI 979 / 1244
1.2	17 mei	*11.25*	Enschede	GHOR / nazorg	AC wordt gebeld door een Turkse politica van de VVD, die privé was benaderd door een boze Turkse man, die zijn familie niet kan vinden→ doorverwezen Mediant.	Politica VVD; Lid AC-GGD	LCI 979 / 1244
1.2	17 mei 2000	**1300**		Politie Twente	Extra nieuwsbrief Politie Twente. (12) *Een overzicht van de bevindingen van het RIVM onderzoek., waarin het instituut constateert dat de hulpverleners weinig risico hebben gelopen.*	SCPT	LCI - 0080
1.2	17 mei	*15.00*	Almelo	GHOR / nazorg	AC heeft de vraag van HSGA(van 17 mei 11.25 uur) m.b.t. Rode Kruis en EHBO medewerkers uitgezocht. Gegevens per fax verzonden.	Lid AC-GGD; Lid GRS/BT	LCI 979 / 1244
1.2	17 mei	*15.15*	Rotterdam	GHOR / nazorg	Turkse medewerker GGD Rotterdam biedt zijn hulp aan, is psycholoog en heeft ervaring met opvang slachtoffers aardbeving Turkije. Gegevens per fax naar RIAGG.		LCI 979 / 1244
1.2	17 mei	**15.15**	Brandweer kazerne	Gem. Brandweer	"Plan van aanpak W 1" versie-2. Nazorg Brandweer Enschede. *Gedurende de 1e week heeft de nadruk gelegen op ind. begeleding / rampbestrijding / regelen uitvaarten.* *BOT-team: belast met ind. begeleiding en van familie i.s.m. Arbo-Unie en Mediant.* *Dit BOT-team is actief t/m de uitvaarten.* Plan van aanpak m.b.t. een compleet nazorg-traject wordt gemaakt. - *opzetten coördinatieteam nazorg* - *begeleiding middellange termijn*	Deelcoördinator Nazorg Brw. Via brw. Eindhoven + Deelcoördinator Nazorg via Brw. Zwolle	Brandweer ID - 1883

Versie	*Datum*	Tijdstip	Plaats handeling	Organisatie (eenheid)	Beschrijving gebeurtenis/ toelichting	Functionaris	Bron
					- *samenwerking met andere hulpverlenings-diensten* - *nazorg aan de betrokken korpsen in de regio.* - *communicatie en voorlichting*		
1.2	17 mei	*15.00*	Almelo	GHOR / nazorg	AC is gedurende 90 minuten druk met het uitzoeken van de gegevens m.b.t. de opvang van de medewerkers van SE Fireworks.	Lid AC-GGD	LCI 979 / 1244
1.2	17 mei	*15.30 – 19.00*	Enschede	Mediant	Voorlichtingsbijeenkomst voor medewerkers van voorlichtingscentrum Noord en maatschappelijke dienstverlening.		Dossier IGZ
1.2	17 mei	*16.00*	Oldenzaal	GHOR / nazorg	Brandweer Oldenzaal verzoekt om herhaalde briefing met GGZ-ondersteuning. AC verwijst dit door naar Mediant.		LCI 979 / 1244
1.2	17 mei 2000	**19.00**		Politie Twente	Extra nieuwsbrief Politie Twente. *Mededeling BOT, de ongeveer 100 collega's die op de plek van de ramp waren zullen actief benaderd worden.* *In het kader van traumaverwerking kunnen collega's het rampgebied bezoeken.*	SCPT	LCI - 0081
1.2	18 mei			Gem. Brandweer	Nazorg Brandweer Enschede, verslag week 1 en Plan van Aanpak weken 2 - 5	Gem. Brandweer	ID 1422
1.2	18 mei	**08.15**	Gemeenthuis Enschede	Brandweer Enschede	Logboek Coordinatiepunt Brandweer. *Contactfunct. Brw. Enschede meldt dat de medewerkers van de ambulancedienst* ***nazorg*** *nodig hebben.* *Genoemd wordt dat alle verzoeken om nazorg via de GGD (gemeente Enschede) moeten lopen.* *Er wordt vandaag een zorgadviescentrum* opgericht aan het Molenplein.		LCI - 0210
1.2	18 mei	*08.45*	Enschede	Mediant	Vergadering crisisteam Mediant		Dossier IGZ
1.2	18 mei	*09.10*	Enschede	GHOR / nazorg	Medewerker belt: heeft bijeenkomst in wijkcentrum West bezocht, waar o.a. gesproken werd over een dreigend tekort aan Turkse hulpverleners	Medewerker GGD; lid AC-GGD;	LCI 979 / 1244

Versie	*Datum*	Tijdstip	Plaats handeling	Organisatie (eenheid)	Beschrijving gebeurtenis/ toelichting	Functionaris	Bron
					m.n. MW'ers en schoolgericht MW'ers. AC neemt contact op met DMO: probleem is bekend en heeft de hoogste prioriteit. Er wordt gezocht in heel Nederland.	Medewerker DMO gemeente Enschede	
1.2	18 mei	*09.25*	?	GHOR / nazorg	Aanbod hulpverlener (traumahulpverlening) wordt doorgefaxt naar Mediant.		LCI 979 / 1244
1.2	18 mei	*10.10*	Enschede	GHOR / nazorg	HSGA meldt dat bericht van Regionale brandweer: korpsen gaan evalueren. Wij bieden de mogelijkheid tot GGZ ondersteuning. AC schrijft memo en achterhaalt faxnummers van de brandweerkorpsen.	HSGA; Lid AC-GGD	LCI 979 / 1244
1.2	18 mei	*10.25*	Enschede	GHOR / huisartszorg	HSGA vraagt AC huisartsen te bellen en te informeren over nieuw geïdentificeerde patiënten in hun praktijken. AC koppelt dit terug naar GRS.	HSGA; lid AC-GGD; huisartsen; lid GRS/BT	LCI 979 / 1244
1.2	18 mei	*10.32*	Almelo	GHOR / nazorg	Fax van AC aan GRS/BT m.b.t. aanbod PSHO.	Lid AC-GGD; Lid GRS/BT	LCI 979 / 1244
1.2	18 mei	*10.50*	Enschede	GHOR	NRK biedt aan tijdens de stille tocht ondersteuning te bieden met 50 mensen (2 aan 2 langs de route). Aanbod wordt geaccepteerd na overleg met de rampenstaf.	NRK-medewerker; Lid AC-GGD; Lid GRS/BT	LCI 979 / 1244
1.2	18 mei	*11.15*	Enschede	GHOR	HSGA deelt mede dat de vermistenlijst aan het eind van de middag komt.	HSGA; lid AC-GGD	LCI 979 / 1244
1.2	18 mei	*11.25*	Almelo	GHOR	AC verzendt de fax actie precisering slachtofferlijsten.	Lid AC-GGD; Lid GRS/BT	LCI 979 / 1244
1.2	18 mei	*11.30*	Enschede	GHOR	HSGA uit rampenstaf deelt mee dat de memo aan de brandweermensen (m.b.t. asbest) akkoord is. AC wacht nog op namen en faxnummers.	HSGA; Lid AC-GGD	LCI 979 / 1244
1.2	18 mei	*12.00*	Enschede	GHOR / nazorg	Opdracht GRS/BT: Organiseer begeleiding voor medewerkers Fire-works via Arbo-dienst of Avios. AC zal Arbo-dienst benaderen.	Lid GRS/BT; Lid AC-GGD	LCI 979 / 1244
1.2	18 mei	*12.10*	Hengelo	GHOR / nazorg	Regionale Brandweer vraagt namen Mediant / geestelijke bijstand voor korpsen in de regio. AC zoekt uit en bespreekt dit met coördinator hulp aan hulpverleners. Vrijwillige brandweer dreigt tussen de wal en schip en dreigt te raken: groep Losser wordt meegenomen in de begeleiding.	Functionaris Brandweer; lid AC-GGD; Coördinator hulp hulpverleners	LCI 979 / 1244
1.2	18 mei	**13.00**		Politie	Extra nieuwsbrief Politie Twente. (14)	SCPT	LCI - 0082

Versie	*Datum*	Tijdstip	Plaats handeling	Organisatie (eenheid)	Beschrijving gebeurtenis/ toelichting	Functionaris	Bron
	2000			Twente	*Vanuit de coordinatie van BOT wordt gewerkt aan diverse bijeenkomsten voor onder meer gezinsleden en betrokkenen, hulpverleners van het eerste uur etc*		
1.3	18 mei	*13.00*	?	GHOR / nazorg	Directeur Arbo-dienst bevestigt dat zij mensen van Fireworks nog geen aandacht hebben gegeven; hem opdracht gegeven contact op te nemen via een 06 nummer. AC meldt dit om 14.40 uur aan rampenstaf.		LCI 979 / 1244
1.2	18 mei	*13.37*	Almelo	GHOR / nazorg	Fax aan hoofd JGZ (coördinator nazorg) met overzicht van vragen informatielijnen GGD.	Lid AC-GGD Hoofd JGZ	LCI 979 / 1244
1.2	18 mei	*14.00*	Enschede	GHOR / nazorg	Gezondheidscentrum N. belt over de vermistenlijst: Hoe laat gepubliceerd? Welke nazorg na publicatie bekend? Gezondheidscentrum Noord open? AC sluit dit kort met rampenstaf.		LCI 979 / 1244
1.2	18 mei	*14.20*	Almelo	GHOR / nazorg	AC belt Gezondheidscentrum Noord en zorgt voor bijstand Mediant in het gezondheidscentrum.		LCI 979 / 1244
1.2	18 mei	*16.00*	Enschede	GHOR / nazorg	Medewerker Mediant is gebeld door coördinator Mediant, die van AC begrepen had dat medewerker de hulpverlening vrijwilligers brandweer niet meer wilde doen. Blijkt misverstand.	Mediant: medewerker & coördinator; AC-GGD	LCI 979 / 1244
1.2	18 mei 2000	**1800**		Politie Twente	Extra nieuwsbrief Politie Twente (15). *Het BOT benadert ongeveer 680 collega's die voor de ramp zijn ingezet. Inmiddels is met ongeveer 300 medewerkers door de BOT leden contact gelegd.*	SCPT	LC1 - 0083
1.2	18 mei	*18.05*	Neede	GHOR / nazorg	Brandweer Neede verzoekt om ondersteuning PSHO. → doorgegeven door AC aan Mediant.		LCI 979 / 1244
1.2	18 mei	*18.30*	Enschede	GHOR / nazorg	Hoofd PZ-GGD: inrichting IAC in volle gang. Gepoogd wordt 19/5, 16.00 uur operationeel. 20 en 21/5 inregelen. Maandag 22/5 vol open.	Hoofd PZ-GGD; Lid AC-GGD	LCI 979 / 1244
1.2	18 mei	*19.25*	Enschede	GHOR / nazorg	Hoofd JGZ vraagt specifieke ondersteuning voor bepaalde familie (vermistenlijst) op het moment dat de vermistenlijst bekend wordt. Wethouder Enschede heeft toegezegd dat op het moment van bekendmaking de familie bezocht zou worden door wethouder en/of	Hoofd JGZ; Wethouder; Lid AC-GGD; Imam	LCI 979 / 1244

Versie	*Datum*	Tijdstip	Plaats handeling	Organisatie (eenheid)	Beschrijving gebeurtenis/ toelichting	Functionaris	Bron
					burgemeester + imam+ een tolk. Wordt doorgesproken met secretaresse burgemeester of secretaresse wethouder. AC heeft intussen wel contact gezocht met Imam (via voice-mail).		
1.2	18 mei	*20.00*	Enschede	GHOR / nazorg	Bericht: hulpverleners die in het stadhuis bij de vermistenlijst stonden zijn om 20.00 uur vertrokken naar Gezondheidscentrum Noord.	Medewerker GGD	LCI 979 / 1244
1.2	19 mei		Almelo	GHOR	Bijeenkomst voor medewerkers GGD met medewerking van Mediant: diverse groepen aanwezig, geen aanleiding om een programma te starten. Op rampterrein ingezette mensen kunnen deze bijeenkomst niet bijwonen. *Later stadium: door Mediant bijeenkomst in het Dish hotel georganiseerd, waarvoor GGD medewerkers die op het rampterrein ingezet waren geweest, opdracht kregen naar toe te gaan.*		LCI ao LCI al LCI an LCI ai
1.2	19 mei	*08.45*	Enschede	Mediant	Vergadering crisisteam Mediant. Start van de opzet binnen Mediant van een registratiesysteem voor zaken specifiek gerelateerd aan de ramp.		Dossier IGZ LCI aa
1.2	19 mei	*09.10*	Enschede	GHOR / nazorg	Medewerker GGD bij BT vraagt PSHO te regelen voor een bijeenkomst bij bouwdienst. Hulpverleners melden bij de balie. Gaat om voorbereiding en ondersteuning.	Medewerker GGD bij BT;	LCI 979 / 1244
1.2	19 mei	*09.50*	Enschede	GHOR / nazorg	GRS/BT vraagt PSHO te regelen voor mensen van wie de woning onbewoonbaar is verklaard. Dit wordt hen medegedeeld om 14.00 uur vanmiddag. → doorgegeven aan Mediant om 10.00 uur. AC wordt doorverwezen naar maatschappelijk werk en sluit dit kort met MW.	Lid GRS/BT; Lid AC-GGD; Medewerker Mediant; Maatschap-pelijk werker	LCI 979 / 1244
1.2	19 mei 2000	**1030**		Politie Twente	Extra nieuwsbrief Politie Twente. (16) *Maandag 22 mei wordt er een besloten bijeenkomst voor de hulpdiensten gehouden in Miracle Planet. Deze bijeenkomst is bedoeld voor alle medewerkers van brandweer, politie en ambulancedienst die in de eerste week betrokken zijn geweest bij de ramp.*	SCPT	LCI - 0084
1.2	19 mei	*11.15*	Enschede?	GHOR / nazorg	Medewerker Arbo-dienst belt. Heeft maandag 15 mei reeds Mediant gebeld met de vraag de mensen van Fire-works te benaderen. Mediant	Medewerker Arbo-dienst;	LCI 979 / 1244

Versie	*Datum*	Tijdstip	Plaats handeling	Organisatie (eenheid)	Beschrijving gebeurtenis/ toelichting	Functionaris	Bron
					adviseert eerst alle andere bedrijven te benaderen voor eventuele hulp en Fire-works buiten beschouwing te laten. Na telefoon van AC-GGD neemt de medewerker direct contact op met medewerkers Fire-works. Hij heeft trauma-begeleiding ingeschakeld van de Arbo → 2 bijeenkomsten te weten zaterdag 20 mei om 10.00 uur en om 12.30 uur in Hengelo. 2 medewerkers van Fireworks hebben geheim nummer, worden per koerier op de hoogte gesteld van de bijeenkomst. Vervolgtraject is in de maak.	Lid AC-GGD	
1.2	19 mei	*11.20*	Enschede	GHOR / nazorg	Afdeling communicatie: vraag om aantallen mensen, die na de stille tocht in de overloopstations (Tromplaan, Raiffeissenstraat en Gezondheidscentrum Noord) zijn geweest. AC vraagt waar deze cijfers aan doorgegeven moeten worden→ wordt over teruggebeld.		LCI 979 / 1244
1.2	19 mei	*11.30*	Enschede	GHOR / nazorg	Mededeling: 3 mensen 'draaien door' (o.a. bedreiging van burgemeester Mans) → doorgegeven aan coördinator hulpverlening particulieren.	Lid BT?; lid AC-GGD; coördinator hulpverlening particulieren	LCI 979 / 1244
1.2	19 mei	*13.15*	Almelo	GHOR / nazorg	AC vraagt aan MW wat gedaan is aan hulpverlening familie overledenen. Bij mededeling aan de familie is MW aanwezig geweest. Na deze eerste opvang wordt zonodig vervolgtraject ingezet. Doorgegeven aan GRS.	Lid AC-GGD; MW'er ; Lid GRS/BT	LCI 979 / 1244
1.2	19 mei	**17.34**	Actiecentrum GGD	GGD	Memo aan Gem. Brandweerkorpsen i.v.m. de ramp Enschede betreffende aanbod voor PsychoSociale Hulpverlening. Ondersteuning door GGD.	GGD	Brandweer, ID – 306
1.2	19 mei	**19.09**	Brandweer kazerne	Gem. Brandweer	Plan van Aanpak nazorg voor brandweer Enschede. *Plan betreffende het voorstel nazorgtraject, waarin opgenomen:* · *instelling coördinatie-team nazorg* · *begeleiding van medewerkers m.b.t. de verwerking van schokkende gebeurtenissen* · *samenwerking tussen de 3 hulpdiensten* · *communicatie en voorlichting.* *Tevens bevat het plan een planning m.b.t. de verdere aanpak.*	Nazorg coord. Brw. Enschede	
1.2	19 mei	19.32	Brandweer	Gem	Diverse bijlagen bij "Verslag week 1".	DeelcoordinatorNa	Brandweer,

Versie	*Datum*	Tijdstip	Plaats handeling	Organisatie (eenheid)	Beschrijving gebeurtenis/ toelichting	Functionaris	Bron
			kazerne	Brandweer	Bijlage 2: Planning bijeenkomsten week 21 *22 mei: Brandweer/Politie/GGD* *23 mei: BOT-leden/familiecontactpersonen* *23 mei: Commandanten aangesloten korpsen* *25 mei: Ingezette eenheden tot de explosie/ leidinggevenden en centralisten van de eerste 12 uur.* Bijlage 4: Betrokkenheidslijst. *Naar aanleiding van de ervaringen in Eindhoven wordt aanbevolen de lijst organisatiebreed toe te passen.* Bijlage 7: Nog apenstaande actiepunten. *12 openstaande punten m.b.t. de nazorg moeten nog geregeld worden.*	zorg brw. Enschede ingeleend via Brw. Eindhoven + deelcoordinator Nazorg brw. Enschede ingeleend via Brw. Zwolle	ID - 3
1.2			Brandweer kazerne	Gem. Brandweer	BOT-bericht (intern) betreffende opvang-vragen. *Inhoudelijke hulpvragen/handleiding.*	Brandweer	Brandweer, ID - 1865
1.2	20 mei	*08.45*	Enschede	Mediant	Vergadering crisisteam Mediant		Dossier IGZ
1.2	20 mei	*09.35*	Enschede	GHOR / nazorg	HSGA vraagt of bij het AC iets bekend is over een bijeenkomst voor de familieleden van de overleden brandweermensen in de Pathmoshal. Er is bij het AC niets over bekend.	HSGA; Lid AC-GGD	LCI 979 / 1244
1.2	20 mei	*09.45*	Enschede	GHOR / nazorg	GRS vraagt AC contact op te nemen met particulier i.v.m. begrafenis van zijn 5 familieleden. GRS vraagt om ondersteuning bij het crematorium en bij de Westerbegraafplaats. Wordt na overleg na het weekend gepland.	Lid GRS; Lid AC-GGD; Nazorgfunctionaris GGD	LCI 979 / 1244
1.2	20 mei	*11.00*	Almelo	GHOR / nazorg	AC neemt contact op met BMD: dinsdag a.s. (niet maandag in verband met werkzaamheden RIT) gaan mensen van BMD het gebied in om na te gaan of gebied veilig is. (asbest/instortingsgevaar enz.) Vervolgens zullen waarschijnlijk vanaf donderdag 25 mei bewoners de binnenste ring kunnen bezoeken, gaat om ongeveer 1500 mensen. Coördinatie zal vermoedelijk bij DMO liggen. Voor eigen personeel wordt of is al wat geregeld. Ter controle wellicht maandag contact opnemen met PenO over hulpverlening aan de medewerkers. Na overleg → na weekend.	Lid AC-GGD; Medewerker BMD; Nazorgfunctionaris GGD	LCI 979 / 1244

Versie	*Datum*	Tijdstip	Plaats handeling	Organisatie (eenheid)	Beschrijving gebeurtenis/ toelichting	Functionaris	Bron
1.2	20 mei	*17.00*	Almelo	GHOR / nazorg	AC: omdat begrafenis van diverse leden één familie op zondag zal plaatsvinden, kan regelen van de hulpverlening niet na weekend. Contact opgenomen met familielid en overlegt wat de familie verwacht aan hulpverleners. Duidelijk wordt aangegeven wat de bedoeling is en ook wordt heel nadrukkelijk gevraagd dit alles zo onopvallend mogelijk te regelen. AC belt met Mediant en MW. Deze zullen met elkaar overleggen en vervolgens AC op de hoogte brengen. AC belt met NRK, die regelt dat er 3 EHBO'ers onopvallend, dus zonder band bij de begrafenis aanwezig zullen zijn. AC belt met CPA dat er 2 ambulances onopvallend aanwezig zullen zijn.	Lid AC-GGD; Familielid met diverse overledenen; Functionaris Mediant; MW'er; Centralist CPA AAD-Oost	LCI 979 / 1244
1.2	20 mei	*17.45*	Enschede?	GHOR / nazorg	AC wordt teruggebeld door MW. In het overleg tussen MW en Riagg is afgesproken dat de voorwacht Riagg (te bereiken via de CPA) zorgt dat hij / zij in de buurt van de begrafenis is of direct andere hulpverlening kan inschakelen op PSHO gebied. MW vraagt aan de EHBO'ers door te geven dat zij ondersteuning kunnen vragen via de CPA. AC regelt een "makkelijke" ingang voor de EHBO'ers bij de voorwacht RIAGG en Stelt de EHBO op de hoogte van deze afspraak.	Medewerker MW; Lid AC-GGD; Coördinator EHBO-NRK	LCI 979 / 1244
1.2	20 mei	*18.00*	Enschede?	GHOR / nazorg	MW vraagt AC de EHBO'ers op de hoogte te stellen van de gebruiken bij een Surinaamse/Hindoestaanse begrafenis. AC regelt dit.		LCI 979 / 1244
1.2	20 mei	*18.15*	Almelo	GHOR / nazorg	AC neemt contact op met de betreffende familielid en deelt hem de afgesproken procedure mede.	Lid AC-GGD	LCI 979 / 1244
1.2	20 mei	*18.20*	Almelo	GHOR / nazorg	AC spreekt in op voice-mail van verantwoordelijke GGD-functionaris dat de activiteiten rond de begrafenis geregeld zijn.	Lid AC-GGD	LCI 979 / 1244
1.2	20 mei 2000	**19.00**		Politie Twente	Extra nieuwsbrief Politie Twente. (17) *Besloten bijeenkomst op 22 mei in Miracle Planet.* *Collega's die daar behoefte aan hebben kunnen voor pastorale bijstand contact opnemen met de dienst 'Geestelijke Verzorging' van de vliegbasis Twente.*	SCPT	LCI - 0085
1.2	21 mei	*08.45*	Enschede	Mediant	Vergadering crisisteam Mediant		Dossier IGZ
1.2	voor 22			Gem.	Definitief draaiboek bijeenkomst 22 mei 2000.		Brandweer

Versie	*Datum*	Tijdstip	Plaats handeling	Organisatie (eenheid)	Beschrijving gebeurtenis/ toelichting	Functionaris	Bron
	mei			Enschede	*Bevat doelgroep, aanleiding, doelstelling, programma en contactpersonen.*		ID - 1
1.2	Week 21		Brandweer kazerne	Gem. Enschede	Verslag afstemmingesoverleg nazorg Enschede. Overzicht van nazorg voor professionele hulpverleners en ambtenaren. Brw/politie/GGD/ Defensie/AAD/BMD/DMO/DCW/BAZ-CS/Huisartsen Enschede/Openbaar- en bijzonder onderwijs. *Direct na de ramp zijn Enschedese brw. Functies overgenomen door brw. uit geheel Nederland.* *In de eerste week zijn mensen van Mediant en Arbi-Unie op de kazerne aanwezig geweest voor opvang.* *Vanaf 22 mei zijn de brandweerlieden van de eerste inzet weer begonnen.* *Vanaf 26 mei is Mediant niet meer op de kazerne aanwezig maar op afroep beschikbaar.* *Gemeente Enschede heeft ondersteuning aangeboden, maar hiervan is geen gebruik gemaakt.* *Er is interesse voor afstemming met Politie en AAD.*		Brandweer, ID - 1857
1.2	22 mei	*08.45*	Enschede	Mediant	Vergadering crisisteam Mediant		Dossier IGZ
1.2	22 mei	*09.14*	Almelo	GHOR / nazorg	Fax uit naar medewerker GGD IAC met alle PSHO hulpvragen.	Lid AC-GGD	LCI 979 / 1244
1.2	22 mei	*09.35*	Weerselo	GHOR / nazorg	Brandweer Weerselo (vrijwilligers): wil bijeenkomst organiseren voor korpsen Weerselo/Ootmarsum (ongeveer 40 mensen). Exacte plaats en tijdstip nog niet bekend. Verzoek om 2 PSHO-mensen te regelen → wordt doorgefaxed.	Brandweer Weerselo; AC-GGD; coördinator nazorg GGD	LCI 979 / 1244
1.2	22 mei	*11.45*	Enschede	GHOR / nazorg	Vraag naar hulpverlening aan nabestaanden en familie van vermisten. Dit onderwerp is in de stuurgroep Zorg besproken. Coördinator nazorg GGD wil per gezin hulpverlener en hulpverleningsplan weten. Hieraan wordt de hele verdere middag gewerkt na overleg en in overleg met alle instanties die hierbij betrokken zouden kunnen zijn. MW/Mediant/slachtofferhulp/huisartsen enz. 11.50: fax nogmaals verzonden.	Coördinator nazorg GGD; Lid AC-GGD	LCI 979 / 1244

Versie	*Datum*	Tijdstip	Plaats handeling	Organisatie (eenheid)	Beschrijving gebeurtenis/ toelichting	Functionaris	Bron
1.2	22 mei	*Overdag*	Enschede (UT)	AAD-Oost	2e plenaire bijeenkomst medewerkers (en partners) AAD-Oost. Arts GGD houdt inleiding over de gevaren van asbest.		LCI ag
1.2	22 mei 2000	13.00		Politie Twente	Extra nieuwsbrief Politie Twente. (18) *Bijeenkomst 22 mei.* *Zowel de brandweer, ambulancedienst als de politie* *heeft zijn eigen nazorg traject opgestart, passend bij de eigen structuur en cultuur van de organisatie.* *Er is grote behoefte om ervaringen uit te wisselen.*	SCPT	LCI - 0086
1.2	22 mei	*14.30*	Enschede	GHOR / nazorg	AC wordt gebeld door stichting wijkwelzijn, zuid wijk: op bepaalde school draait personeel door. AC verwijst door naar Mediant coördinator hulp aan hulpverleners. Doorgegeven aan hoofd JGZ.	Stichting Welzijn; Lid AC-GGD; hoofd JGZ.	LCI 979 / 1244
1.2	22 mei	*Avond*	Miracle Planet	GHOR	Multidisciplinaire nazorgbijeenkomst (brandweer, politie, AAD-Oost, etc.), waarbij ook ingezette Sigmaleden NRK zijn uitgenodigd.		LCI an LCI ag
1.2	23 mei	*08.45*	Enschede	Mediant	Vergadering crisisteam Mediant		Dossier IGZ.
1.2	23 mei	*09.30*	Almelo	GHOR / nazorg	Coördinator nazorg GGD krijgt de PSHO activiteiten per fax.	Lid AC-GGD; coördinator nazorg GGD	LCI 979 / 1244
1.2	23 mei	*14.30*	Almelo	GHOR / nazorg	Gewerkt wordt aan de vraag te zoeken hoe het zit met de hulpverlening aan familie van overledenen en vermisten. Meegedeeld dat binnenkrijgen van de informatie veel tijd kost.	Lid AC-GGD; coördinator nazorg GGD	LCI 979 / 1244
1.2	23 mei	*16.55*	Almelo	GHOR / nazorg	Fax gaat uit: overzicht hulpverlening aan familie nabestaanden/vermisten. De hele middag zijn er contacten geweest met Mediant, slachtofferhulp Enschede en MW. MW heeft nog niet in beeld wat er aan hulpverlening familie vermisten gedaan is.	Lid AC-GGD; coördinator nazorg GGD;	LCI 979 / 1244
1.2	24 mei	*08.45*	Enschede	Mediant	Vergadering crisisteam Mediant		Dossier IGZ.
1.2	24 mei	*14.10*	?	GHOR / nazorg	Anoniem telefoontje: geeft een advies hoe nabestaanden van de vermisten kunnen omgaan met het rouwproces, door AC bericht doorgebeld aan coördinator nazorg GGD, die het doorgeeft aan gemeente Enschede en RIT.	Anonieme beller; lid AC-GGD; coördinator nazorg GGD; gemeente Enschede; RIT-lid.	LCI 979 / 1244

Versie	*Datum*	Tijdstip	Plaats handeling	Organisatie (eenheid)	Beschrijving gebeurtenis/ toelichting	Functionaris	Bron
1.2	24 mei	*14.25*	Utrecht	GHOR / nazorg	Voorzitter stichting 1940-1945 belt: biedt hulp aan voor oorlogsslachtoffers die wellicht nu weer problemen krijgen. Doorverwezen naar Mediant.		LCI 979 / 1244
1.2	24 mei	*14.45*	Almelo	GHOR / nazorg	Fax naar coördinator nazorg GGD: planning bezoek bewoners aan rampgebied.		LCI 979 / 1244
1.2	24 mei	*15.20*	Enschede	GHOR / nazorg	Huisarts Enschede vraagt naar ondersteuning van Mediant voor gezin van een van de medewerkers van SE Fireworks. AC regelt dit met Mediant.	Huisarts Enschede; lid AC-GGD	LCI 979 / 1244
1.2	24 mei	*18.00*	Enschede	GRS/BT	Einde rampverklaring.		LCI 980
1.2	24 mei	*Avond*	Van der Valk Hengelo	Nederlands Rode Kruis	Nazorgbijeenkomst met alle ingezette NRK-medewerkers. Beide HSGA's Twente eveneens uitgenodigd en aanwezig.		LCI an
1.2	25 mei	*08.45*	Enschede	Mediant	Vergadering crisisteam Mediant. (dagelijks voortgezet tot en met 30 mei)		Dossier IGZ
1.2	25 mei	*11.30*	Enschede	GHOR / nazorg	Mediant belt over evaluatiebijeenkomst EHBO-RK, deze zou zelf zorg dragen voor PSHO. MW was niet aanwezig. Neemt dit zelf op met NRK.		LCI 979 / 1244
1.2	Enkele dagen na 13 mei		Enschede	*'t Bouwhuis*	Psychosociale opvang medewerkers in handen gegeven van de Arbo-dienst (Arbo-Ned), later inschakeling instituut psychotrauma Zaltbommel.		Dossier IGZ
1.2	26 mei		Brandweer kazerne	Gem. Brandweer	Memo aan BOT-team en leidinggevenden over opvang brandweerlieden door Mediant of Arbo-Unie. *Betreft mededeling van aanwezigheid van Hulpverleners en hoe men bereikbaar is per 26 mei.*	Coördinator Arbozorg.	Brandweer, ID - 997
1.2	26 mei	1300		Staf GPO	Medisch onderzoek o.l.v. Min. van VWS *Bloed- en urine onderzoek bij o.a. alle hulpverleners (3500)*		reconstructie IP
1.2			Brandweer	Brandweer	schema 2e debriefings *opzet van akties die ondernomen moeten worden voor de 2e debriefings; geeft groepen aan + data + plaats + tijdstippen + aanwezige coord. teamleden*	Coord. Team Nazorg Brandweer	ID 1395
1.2	22 juni		Brandweer	Gem.	Memo aan DMO/MW medewerkers omtrent brandweer bezoeken aan de	medew.	Brandweer,

Versie	*Datum*	**Tijdstip**	**Plaats handeling**	**Organisatie (eenheid)**	**Beschrijving gebeurtenis/ toelichting**	**Functionaris**	**Bron**
			kazerne	Enschede	weduwen van overleden collega's. *Bezoeken gepland op 27 juni*	Bedr.voering brw. Enschede	ID - 1393
1.2	23 juni		Brandweer kazerne	Gem. Brandweer	"Van 13 mei tot 13 mei, een jaar lang zorg". Handreiking voor de uitvoering van de nazorg Brandweer Enschede. *Start nazorg-traject met op zaterdagmiddag 13 mei crisisopvang.* *Samenstelling coördinatieteam Nazorg.* *Taakverdeling tussen BOT, Arbodienst, Mediant en de gemeente Enschede.* - *Regelen plechtigheden i.v.m. uitvaarten* - *opvang korpsleden* - *gedurende 1e twee weken: permanente hulpverlenng op kazerne* - *dagelijkse nieuwsbrief / informatieverstrekking* - *inloopbijeenkomsten* - *externe catering* - *spreekruimtes beschikbaar* *20 mei: overdracht van de voorlopige coördinatoren* *22 mei t/m 15 juni Nazorg o.b.v. voorlopig Plan van Aanpak.* *22 mei: gezamenlijke bijeenkomst 400 hulpverleners van de eerste uren v.d. brand/ramp* *24 mei: nabespreking hulpverleners (brw) 1e uur + centralisten in het Dish Hotel.* *25 mei: nagesprekken dagdienstpers. Brw.* *31 mei: nagesprekken brw.partners (>50%)* *Alle beroepsploegen gesprekken met het BOT-team* *Vrijwilligers : moeilijker bereikbaar.* *gevarieerder behoefte aan nazorg* *bijeenkomsten op trainingsavonden in juni gehouden.* *Plan:* *- 1e debriefing z.s.m.* *- 2e debriefing over ca. 2 mnd.* *- Begin juli debriefing brw.partners*	Nazorg coord. brw. Deventer	Brandweer ID – 1403 + ID - 1779

Versie	*Datum*	Tijdstip	Plaats handeling	Organisatie (eenheid)	Beschrijving gebeurtenis/ toelichting	Functionaris	Bron
					- Bijzondere bijeenkomsten *- Begeleiding gezinnen omgekomen colega's* *- Afstemming Bedrijfsbw, politie en AAD-Oost, reginale korpsen en Gemeente Enschede* *- Evaluatie & Follow-up: Betrokkenheidslijst* *Verslagen vergaderingen* *Kalender overzicht*		
1.2	26 juni 2000			Politie Twente	Nieuwsbrief Politie Twente. (15) *Via de rechercheschool wordt een ervaren en deskundig trainer aangetrokken en evt. traumabegeleiding als hulp bij intervieuws die door onderzoekende instanties worden afgenomen.* *Bovendien zal onderzocht worden in hoeverre er een noodzaak is om rechtsbijstand door een advocaat beschikbaar te hebben.*	RSC	LCI - 163e
1.2	3 juli 2000			Politie Twente	Nieuwsbrief PolitieTwente. (16) *Verzoek tot deelname aan een bijeenkomst op 10 juli in het Dish hotel voor collega's die voor, tijdens of direkt na de explosie in of in de directe omgeving van ven het rampgebied geweest zijn.*	RSC	LCI - 163f
1.2	26 juli 2000			Politie Twente P&O S.B.I.	Memo "Nazorg vuurwerkramp" gericht aan RIK. *Politie Twente heeft sinds 1994 een B.O.T. team dat ondersteuning krijgt van psychiater Twenteborgziekenhuis en 3 bedrijfsartsen van Arbo-Unie Oost Gelderland.* *Op 13 mei 2000 aangehaakt bij de eerste groepsopvang van hulpverleners in het Dish Hotel.* *Zondagmiddag 14 mei 2000 om 13.00 uur is een soortgelijke bijeenkomst georganiseerd voor alleen de betrokken politiemensen. Hierbij was ook psychiater aanwezig.* *Maandag 15 mei 2000 geprobeerd een naamlijst te verkrijgen van collega's die bij de ramp betrokken zijn geweest of geassisteerd hebben.* *Deze ochtend voor iedereen de gelegenheid om tussen 9.00 en 12.00 uur*	Medew. S.B.I. / Nazorg vuurwerk-ramp	LCI - 0406

Versie	*Datum*	Tijdstip	Plaats handeling	Organisatie (eenheid)	Beschrijving gebeurtenis/ toelichting	Functionaris	Bron
					het spreekuur van de bedrijfsartsen te bezoeken voor overleg, beraad en advies. **Verloop nazorg traject.** *-mailing naar elk huisadres van het totale personeel.* *- in de komende dagen worden alle politiemensen van de ontvangen lijst (ongeveer 600) benaderd door een bedrijfsopvanger.* *- bijeenroepen van de Enschedese afdelingen voor groepsopvang* *-* *Psychiaterl en medew. SBI geven aan districts-managementteams informatie en voorlichting over het aansturen en begeleiden van mensen in de nabije toekomst* *- de politie Twente biedt aan om bijeenkomsten te beleggen voor collega's, partners en kinderen vanaf 12 jaar. Naast de psychiater en medew. SBI is ook een gedragsdeskundige aanwezig i.v.m. opvang kinderen.* *- - op maandag 29 mei 2000 start een unit Nazorg vuurwerkramp.* *- Vliegbasis Twenthe verleent desgevraagd pastorale zorg aan het politie personeel.* *- in juni 2000 is een soort protocol ontwikkeld t.b.v. de individuele nazorg begeleiding* *- de bedrijfsopvangers bieden aan om met een zekere interval de voortgang met het management te bespreken.* *- op 8 juni zijn twee bijeenkomsten gehouden voor collega's die aan het R.I.T. gekoppeld waren.* *- in juli werden groepsbijeenkomsten gehouden, waarin o.a. politiemensen van het eerste uur hun functioneren op 13 mei, de persoonlijke beleving en verwerkingsvormen met elkaar hebben besproken. Ook werd een bijeenkomst belegd voor shovelrijders en kraanmachinisten die in de eerste dagen na de ramp met het R.I.T. samenwerkte.(gecoördineerd door OCT Hengelo)* *- in juli zijn workshops aangeboden voor degenen die worden geïnterviewd.*		

Versie	*Datum*	Tijdstip	Plaats handeling	Organisatie (eenheid)	Beschrijving gebeurtenis/ toelichting	Functionaris	Bron
					-Unit Nazorg bevordert dat ultimo sept. 2000 iedereen wordt benaderd over voortgang verwerkingsproces. *- na 1 september groepsbijeenkomst met de nadruk op het item "de draad weer oppakken".* *- medio oktober een workshop voor alle leidinggevenden. Aandacht krijgt o.a. een accentverlegging van de huidige bedrijfsopvangteam in de richting van de reguliere personeelszorg door leidinggevenden.* *- het voornemen bestaat om afspraken te maken met een vaste psychologenpraktijk t.b.v. eventuele rampgerelateerde problematiek.*		
1.2	Sept 2000				1e rapportage Gez. Zorg onderzoek. Deelonderzoek (geestelijke) gezondheid van de bewoners, passanten en hulpverleners *Geeft ervaringen en gezondheidsklachten weer van betrokkenen en adviseert tot vervolgonderzoek op primaire en secundaire effecten*		ID 2529

LCI - 1572

Ministerie van **Binnenlandse Zaken** *en* **Koninkrijksrelaties**

Logistiek Centrum Inspecties

5.1.2e

Datum
07 december 2000

Ons kenmerk
Enschede/0147

Onderdeel
LCI

Inlichtingen
5.1.2e

Uw kenmerk

Blad
1 van 1

Aantal bijlagen
0

Bezoekadres
Raadhuisstraat 2
Enschede

Postadres
Postbus 118
7500 AC Enschede

Onderwerp: Aanvraag informatie

Beste 5.1.2e

Hierbij vraag ik, op verzoek van de IBR, het P.V. van 5.1.2e fotograaf.

5.1.2e

LCI 1579

RIJKSRECHERCHE DEN BOSCH

Fax

Aan:	LCI Enschede	**Van:**	5.1.2e
	t.a.v. 5.1.2e		
Fax:	053-4818070	**Pagina's:**	-
Tel.:		**Datum:**	08-01-01
Betreft:	Aanvraag rapportage	**CC:**	

x **Spoed** ☐ **Ter informatie** ☐ **Uw commentaar a.u.b.** ☐ **Uw antwoord a.u.b.**

Geachte 5.1.2e

In het kader van een onder de verantwoordelijkheid van de Officier van Justitie te Almelo plaatsvindend opsporingsonderzoek door de rijksrecherche, gerelateerd aan de vuurwerkramp te Enschede, verzoek ik u om ter beschikkingsstelling van het navolgende document:

Rapport Onderzoek Bureau Advlseur Milieuvergunningen (Min. van Defensie) d.d. 13.06.2000

Voor uw medewerking zeg ik u hartelijk dank

De hoofdinspecteur/rijksrecherchеur

5.1.2e

8-1-2001 16.55u

5.1.2e (COV) belt terug:

Het betreft een vertrouwelijk document. 5.1.2e komt het bij het COV inzien.

Er komt verder geen afdoening naar het LCI.

LCI 1581

LOGISTIEK CENTRUM INSPECTIES

Bulletin nummer 62

Aan:	Coördinatoren Inspecties/COV en OM
Van:	Logistiek Centrum Inspecties
Betreft:	Overzicht informatie - Overzicht info vanaf 30-11-00
Datum:	06 december 2000
Gebruik:	Geen beperking binnen inspecties
Reactie:	Niet van toepassing

LS,

Bij deze ontvangt u het 'verse' **Overzicht info vanaf 00-11-30**

Deze week geen nieuw overzicht met stukken van de brandweer.

5.1.2e

6/12/00
LCI

Overzicht info vanaf 30-11-2000

LCI	DAT STUK	DAT INVOER	TYPE STUK	TITEL	EIG	OMSCHRIJVING
1538	17-11-00	30-11-00	Video	Opname-Kantoor Werkterrein S.E. Fireworks	Pol	Kopie van video van het terrein van S.E. Fireworks, gemaakt omstreeks tijd dat bedrijf door 5.1.2e is overgenomen (getoond op videosessie, kon toen nog niet worden vrijgegeven) (Zie LCI-1493). Bevindt zich elders in de kluis.
1539	06-11-00	30-11-00	CD-rom	Rapporten / CD- Rom's m.b.t. forensisch onderzoek van o.a. TNO, NFI e.a.	Pol	I.p.v. rapporten zijn CD-rom's verstrekt onder nummer 00.05.17.018. Op de ene CD-rom staat de video van 5.1.2e (1/2), op de andere CD-rom staat de video van brandweerman 5.1.2e (2/2) (Zie ook LCI-1439). Bevinden zich elders in de kluis.
1542	29-09-00	05-12-00	Interviewverslag	Geinterviewde: 5.1.2e	IGZ	Interviewverslag van de IGZ (5.1.2e) met 5.1.2e chauffeur Sigma-voertuig.
1543	06-10-00	05-12-00	Interviewverslag	Geinterviewde:	AI	Interviewverslag van de AI (5.1.2e) met 5.1.2e vrijwilleger brandweer Denekamp
1545	15-09-00	05-12-00	Interviewverslag	Geinterviewde:	IP	Interviewverslag van de IP en IBR 5.1.2e met 5.1.2e 5.1.2e adjunct districtchef van het district Midden-Twente van het korps Twente.
1546	20-08-91	05-12-00	Brief	0260 u/91 Vuurwerkfabriek Culemborg	BZK	Brief aan 5.1.2e plv. districtsinspecteur van District III m.b.t. relatie tussen opslag en haar omgeving n.a.v. de vuurwerkfabriek in Culemborg. Zie voor de genoemde notitie LCI-0278.
1547	20-07-00	05-12-00	Informatie	Eerste resultaten gezondheidsonderzoek Vuurwerkramp Enschede	VWS	Publiekssamenvatting van het rapport van het ministerie van Volksgezondheid, Welzijn en Sport, betreffende het gezondheidsonderzoek dat heeft plaatsgevonden naar aanleiding van de vuurwerkramp in Enschede. Op donderdag 20 juli zijn de eerste resultaten v
1554	01-11-00	05-12-00	CD-rom	Reconstructie Enschede (versie 1-11-2000)	LCI	Verzameling van de diverse reconstructies (clusters) van de verschillende inspecties. (Elke inspectie heeft ook een exemplaar op CD-rom gekregen). Dit zijn de clusters zoals ze ook naar de Tweede Kamer zijn gegaan. (Zie ook de nummers LCI-1555 t/m LCI-1
1555	06-11-00	05-12-00	Brief	IBR2000/94413 Aanbieding van de reconstructie van de gebeurtenissen	BZK	Aanbiedingsbrief van de minister van BZK aan de Voorzitter van de Tweede Kamer der Staten generaal (TK), bij de reconstructies (clusters 1 t/m 14) van de gebeurtenissen van de vuurwerkramp (zie LCI-1554: op CD-rom en LCI-1556 t/m LCI-1571: toelichting en
1556	01-11-00	05-12-00	Eindreconstructie	Toelichting bij de reconstructie	LCI	Toelichting bij de reconstructie (Is op 6 november aangeboden aan de Voorzitter van de Tweede kamer der Staten Generaal (TK) bij brief IBR2000/94413: zie LCI-1555) Samengesteld door: AI, RVI, IMH, IRO, IV, IP, IBR en IGZ. Zie ook LCI-1554: alle deelreco

LCI	DAT STUK	DAT INVOER	TYPE STUK	TITEL	EIG	OMSCHRIJVING
1557	01-11-00	05-12-00	Eindreconstructie	Deelreconstructie Cluster 1 Pro-actie en preventie	LCI	Deelreconstructie Cluster 1 Pro-actie en preventie (Is op 6 november aangeboden aan de Voorzitter van de Tweede kamer der Staten Generaal (TK) bij brief IBR2000/94413: zie LCI-1555) Samengesteld door: IMH, IRO, IV, IP, AI en RVI. Zie ook LCI-1554: alle d
1558	01-11-00	05-12-00	Eindreconstructie	Deelreconstructie Cluster 2 Preparatie	LCI	Deelreconstructie Cluster 2 Preparatie (Is op 6 november aangeboden aan de Voorzitter van de Tweede kamer der Staten Generaal (TK) bij brief IBR2000/94413: zie LCI-1555) Samengesteld door: IBR, AI, IP en IGZ. Zie ook LCI-1554: alle deelreconstructies op
1559	01-11-00	05-12-00	Eindreconstructie	Deelreconstructie Cluster 3 Bestrijding initiele brand	LCI	Deelreconstructie Cluster 3 Bestrijding initiele brand (Is op 6 november aangeboden aan de Voorzitter van de Tweede kamer der Staten Generaal (TK) bij brief IBR2000/94413: zie LCI-1555) Samengesteld door: IBR. Zie ook LCI-1554: alle deelreconstructies op
1560	01-11-00	05-12-00	Eindreconstructie	Deelreconstructie Cluster 4 Alarmering, coordinatie, informatievoorziening	LCI	Deelreconstructie Cluster 4 Alarmering, coordinatie, informatievoorziening en verbindingen op alle niveaus (Is op 6 november aangeboden aan de Voorzitter van de Tweede kamer der Staten Generaal (TK) bij brief IBR2000/94413: zie LCI-1555) Samengesteld do
1561	01-11-00	05-12-00	Eindreconstructie	Deelreconstructie Cluster 5 Redding, brandbestrijding en coordinatie op rampterrein	LCI	Deelreconstructie Cluster 5 Redding, brandbestrijding en coordinatie op rampterrein incl. CoRT, logistiek en bijstand. (Is op 6 november aangeboden aan de Voorzitter van de Tweede kamer der Staten Generaal (TK) bij brief IBR2000/94413: zie LCI-1555) Same
1562	01-11-00	05-12-00	Eindreconstructie	Deelreconstructie Cluster 6 Geneeskundige hulpverleningsketen - GHOR	LCI	Deelreconstructie Cluster 6 geneeskundige hulpverleningsketen - GHOR (Is op 6 november aangeboden aan de Voorzitter van de Tweede kamer der Staten Generaal (TK) bij brief IBR2000/94413: zie LCI-1555) Samengesteld door: IGZ. Zie ook LCI-1554: alle deelrec
1563	01-11-00	05-12-00	Eindreconstructie	Deelreconstructie Cluster 6 Geneeskundige hulpverleningsketen - CPA en ambulance	LCI	Deelreconstructie Cluster 6 geneeskundige hulpverleningsketen - CPA en ambulancezorg (Is op 6 november aangeboden aan de Voorzitter van de Tweede kamer der Staten Generaal (TK) bij brief IBR2000/94413: zie LCI-1555) Samengesteld door: IGZ. Zie ook LCI-15
1564	01-11-00	05-12-00	Eindreconstructie	Deelreconstructie Cluster 6 Geneeskundige hulpverleningsketen - ziekenhuizen	LCI	Deelreconstructie Cluster 6 geneeskundige hulpverleningsketen - ziekenhuizen (Is op 6 november aangeboden aan de Voorzitter van de Tweede kamer der Staten Generaal (TK) bij brief IBR2000/94413: zie LCI-1555) Samengesteld door: IGZ. Zie ook LCI-1554: alle
1565	01-11-00	05-12-00	Eindreconstructie	Deelreconstructie Cluster 7 Voorkomen van besmetting	LCI	Deelreconstructie Cluster 7 Voorkomen van besmetting (Is op 6 november aangeboden aan de Voorzitter van de Tweede kamer der Staten Generaal (TK) bij brief IBR2000/94413: zie LCI-1555) Samengesteld door: IMH, AI, IP, IBR en IGZ. Zie ook LCI-1554: alle dee

Overzicht info vanaf 30-11-2000

LCI	DAT STUK	DAT INVOER	TYPE STUK	TITEL	EIG	OMSCHRIJVING
1566	01-11-00	05-12-00	Eindreconstructie	Deelreconstructie Cluster 8 en 9 Openbare orde en strafrechtelijk onderzoek	LCI	Deelreconstructie Cluster 8 en 9 Openbare orde en strafrechtelijk onderzoek en Bereikbaarheid en afzetting rampterrein. (Is op 6 november aangeboden aan de Voorzitter van de Tweede kamer der Staten Generaal (TK) bij brief IBR2000/94413: zie LCI-1555) 5.1.2e
1567	01-11-00	05-12-00	Eindreconstructie	Deelreconstructie Cluster 10 Evacuatie en registratie bewoners rampterrein	LCI	Deelreconstructie Cluster 10 Evacuatie en registratie bewoners rampterrein. (Is op 6 november aangeboden aan de Voorzitter van de Tweede kamer der Staten Generaal (TK) bij brief IBR2000/94413: zie LCI-1555) Samengesteld door: IBR en IP. Zie ook LCI-1554:
1568	01-11-00	05-12-00	Eindreconstructie	Deelreconstructie Cluster 11 Voorlichting aan bevolking op alle niveaus	LCI	Deelreconstructie Cluster 11 Voorlichting aan bevolking op alle niveaus. (Is op 6 november aangeboden aan de Voorzitter van de Tweede kamer der Staten Generaal (TK) bij brief IBR2000/94413: zie LCI-1555) Samengesteld door: IBR. Zie ook LCI-1554: alle dee
1569	01-11-00	05-12-00	Eindreconstructie	Deelreconstructie Cluster 12 Waarschuwen bevolking, opvang en verzorging	LCI	Deelreconstructie Cluster 12 Waarschuwen bevolking, opvang en verzorging, primaire levensbehoeften. (Is op 6 november aangeboden aan de Voorzitter van de Tweede kamer der Staten Generaal (TK) bij brief IBR2000/94413: zie LCI-1555) Samengesteld door: IBR.
1570	01-11-00	05-12-00	Eindreconstructie	Deelreconstructie Cluster 13 Overledenenzorg (identificatie)	LCI	Deelreconstructie Cluster 13 Overledenenzorg (identificatie). (Is op 6 november aangeboden aan de Voorzitter van de Tweede kamer der Staten Generaal (TK) bij brief IBR2000/94413: zie LCI-1555) Samengesteld door: IP en IBR. Zie ook LCI-1554: alle deelreco
1571	01-11-00	05-12-00	Eindreconstructie	Deelreconstructie Cluster 14 Geestelijke gezondheidszorg	LCI	Deelreconstructie Cluster 14 Geestelijke gezondheidszorg incl. traumapreventie incl. nazorg bevolking en hulpverlerers. (Is op 6 november aangeboden aan de Voorzitter van de Tweede kamer der Staten Generaal (TK) bij brief IBR2000/94413: zie LCI-1555) 5.1.2e

5.1.2e (LCI)

Van: 5.1.2e (LCI)
Verzonden: woensdag 6 december 2000 16:23
Aan: 5.1.2e
CC: 5.1.2i
Onderwerp: Bulletin 62

Beste iedereen, het is weer zover, het is woensdag: Overzichtsdag.

Bulletin 62.doc

Overzicht info vanaf 00-11-30

5.1.2e

LCI 1582

LOGISTIEK CENTRUM INSPECTIES

Bulletin nummer 63

Aan:	Coördinatoren Inspecties/COV en OM
Van:	Logistiek Centrum Inspecties
Betreft:	Overzicht informatie - Overzicht info vanaf 07-12-00
Datum:	13 december 2000
Gebruik:	Geen beperking binnen inspecties
Reactie:	Niet van toepassing

LS,

Deze week geen excelbestand. Er zijn deze week slechts drie stukken binnen gekomenen:

5.1.2l

Deze stukken zullen volgende week aan het excelbestand toegevoegd worden.

Gaarne zoveel mogelijk en zo snel mogelijk de resterende interviewverslagen aan het LCI doen toekomen.

Deze week geen nieuw overzicht met stukken van de brandweer.

5.1.2e

13/12/00
LCI

5.1.2e (LCI)

Van: 5.1.2e (LCI)
Verzonden: woensdag 13 december 2000 13:35
Aan: 5.1.2e
CC:
Onderwerp: Bulletin 63

Beste allemaal het is weer woensdag....
Overzichtendag

Deze keer geen excelbestand gezien het aantal stukken dat is binnengekomen (3) Deze stukken worden volgende week aan het excelbestand toegevoegd.

Met Groet
5.1.2e

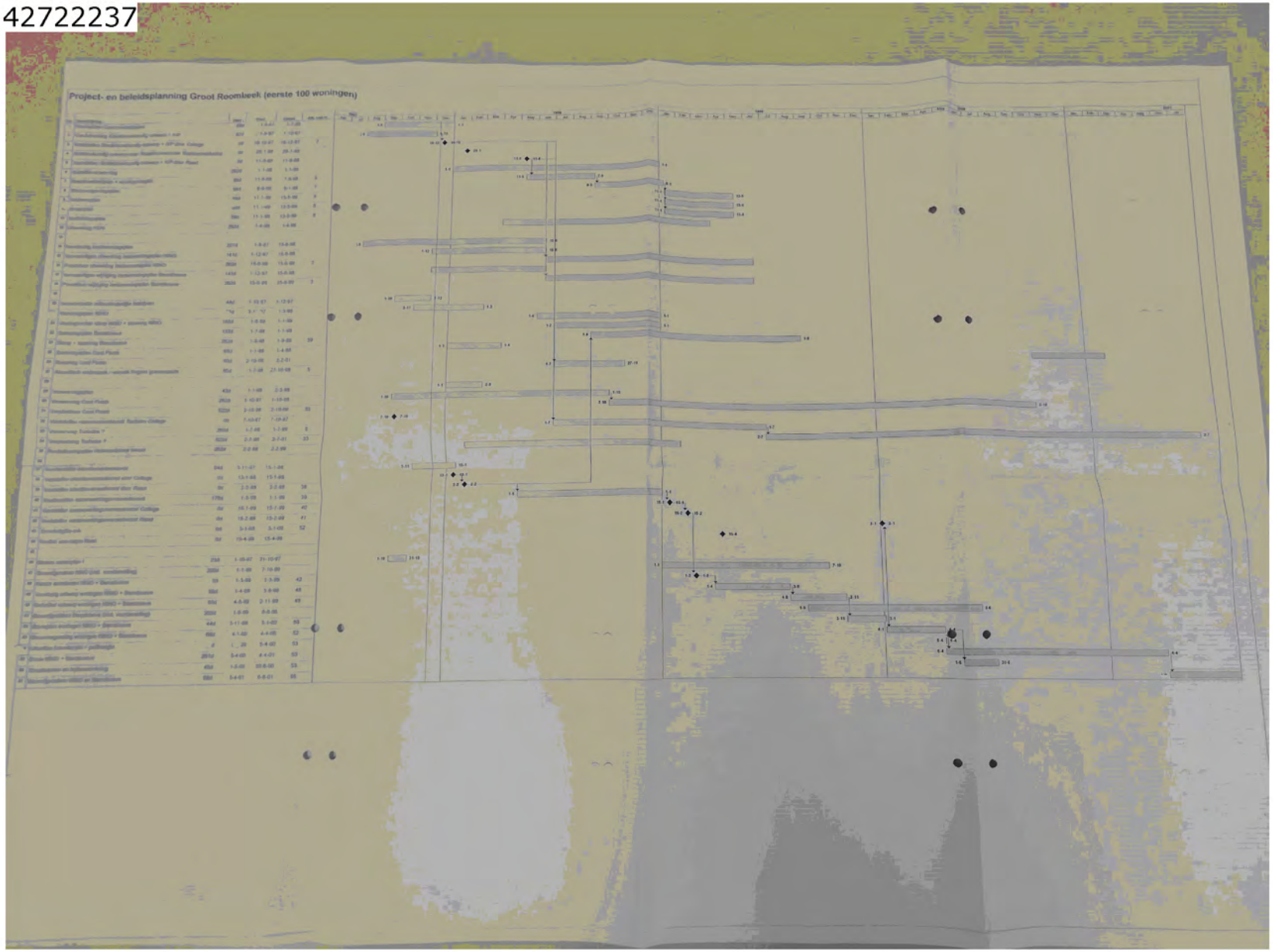
Project- en beleidsplanning Groot Roombeek (eerste 100 woningen)

Project- en beleidsplanning Groot Roombeek (eerste 100 woningen)

Nr.	Omschrijving	Duur	Start	Finish	Afh. van nr.
1	Voorbeiden Communicatieplan	89d	1-9-97	1-1-98	
2	Voorbereiding Stedebouwkundig ontwerp + IVP	87d	1-8-97	1-12-97	
3	*Vaststellen Stedebouwkundig ontwerp + IVP door College*	*0d*	*16-12-97*	*16-12-97*	2
4	*Stdeboukundig ontwerp naar Raaadscommissie Stadsontwikkeling*	*0d*	*26-1-98*	*26-1-98*	
5	*Vaststellen Stedebouwkundig ontwerp + IVP door Raad*	*0d*	*11-5-98*	*11-5-98*	
6	Subsidieverwerving	262d	1-1-98	1-1-99	
7	Beeldkwaliteilplan + woontypologiën	86d	11-5-98	7-9-98	5
8	Woonomgevingsplan	89d	8-9-98	8-1-99	7
9	Verkeersplan	89d	11-1-99	13-5-99	8
10	Groenplan	89d	11-1-99	13-5-99	8
11	Verlichtingsplan	89d	11-1-99	13-5-99	8
12	Uitwerking HOV	262d	1-4-98	1-4-99	
13					
14	Herziening bestemmingsplan	227d	1-8-97	15-6-98	
15	Vervaardigen uitwerking bestemmingsplan NINO	141d	1-12-97	15-6-98	
16	Procedure uitwerking bestemminsplan NINO	262d	15-6-98	15-6-99	3
17	Vervaardigen wijziging bestemmingsplan Bamshoeve	141d	1-12-97	15-6-98	
18	Procedure wijziging bestemmingsplan Bamshoeve	262d	15-6-98	15-6-99	3
19					
20	Inventarisatie milieuhinderlijke bedrijven	44d	1-10-97	1-12-97	
	Saneringsplan NINO	65d	3-11-97	1-3-98	
22	Ondergrondse sloop NINO + sanering NINO	155d	1-6-98	1-1-99	
23	Saneringsplan Bamshoeve	133d	1-7-98	1-1-99	
24	Sloop + sanering Bamshoeve	262d	1-9-98	1-9-99	39
25	Saneringsplan Cord Finish	65d	1-1-98	1-4-98	
26	Sanering Cord Finish	90d	2-10-00	2-2-01	
27	Akoustisch onderzoek / verzoek hogere grenswaarde	85d	1-7-98	27-10-98	5
28					
29	Verwervingsplan	43d	1-1-98	2-3-98	
30	Verwerving Cord Finish	262d	1-10-97	1-10-98	
31	Verplaatsen Cord Finish	522d	2-10-98	2-10-00	30
32	*Vaststelien raamovereenkomst Turbotex College*	*0d*	*7-10-97*	*7-10-97*	
33	Verwerving Turbotex ?	262d	1-7-98	1-7-99	3
34	Verplaatsing Turbotex ?	522d	2-7-99	2-7-01	33
35	Revitaliseringsplan Hulsmaatstraat Noord	262d	2-2-98	2-2-99	
36					
37	Voorbereiden Intentieovereenkomst	54d	3-11-97	15-1-98	
38	*Vaststellen intentieovereenkomst door College*	*0d*	*13-1-98*	*13-1-98*	
39	*Vaststellen intentieovereenkomst door Raad*	*0d*	*2-2-98*	*2-2-98*	*38*
40	Voorbereiden samenwerkingsovereenkomst	176d	1-5-98	1-1-99	39
41	*Vaststellen samenwerkingsovereenkomst College*	*0d*	*15-1-99*	*15-1-99*	*40*
42	*Vaststellen samenwerkingsovereenkomst Raad*	*0d*	*15-2-99*	*15-2-99*	*41*
43	Gronduitgifte-ovk	0d	3-1-00	3-1-00	52
44	Krediet aanvragen Raad	0d	15-4-99	15-4-99	
45					
46	Maken matenplan 1	23d	1-10-97	31-10-97	
47	Bouwrijpmaken NINO (incl. voorbereiding)	200d	1-1-99	7-10-99	
48	Keuze architecten NINO + Bamshoeve	0d	1-3-99	1-3-99	42
49	Voorlopig ontwerp woningen NINO + Bamshoeve	89d	1-4-99	3-8-99	48
50	Definitief ontwerp woningen NINO + Bamshoeve	65d	4-8-99	2-11-99	49
51	Bouwrijpmaken Bamshoeve (incl. voorbereiding)	200d	1-9-99	6-6-00	
52	Bouwplan woningen NINO + Bamshoeve	44d	3-11-99	3-1-00	50
53	Bouwvergunning woningen NINO + Bamshoeve	66d	4-1-00	4-4-00	52
54	Uitzetten bouwterrein + peilhoogte	d	1-00	5-4-00	53
55	Bouw NINO + Bamshoeve	261d	5-4-00	4-4-01	53
56	Straatnamen en huisnummering	45d	1-5-00	30-6-00	53
57	Woonrijpmaken NINO en Bamshoeve	88d	5-4-01	6-8-01	55

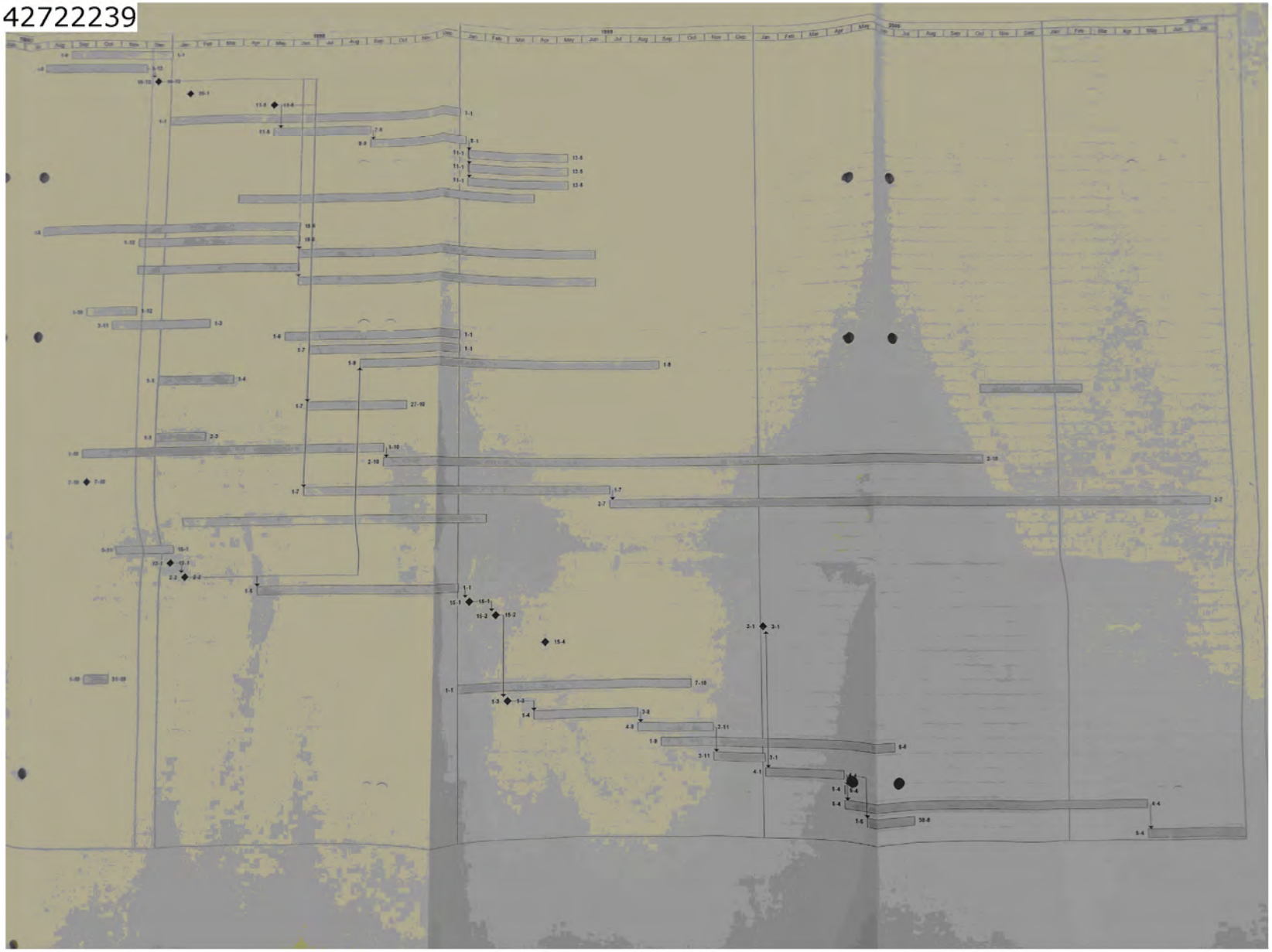

inbo consult
TE PAS BOUW
ENSCHEDE DE BAMSHOEVE
VERKAVELING
1:1000
juni 1993
275-7041

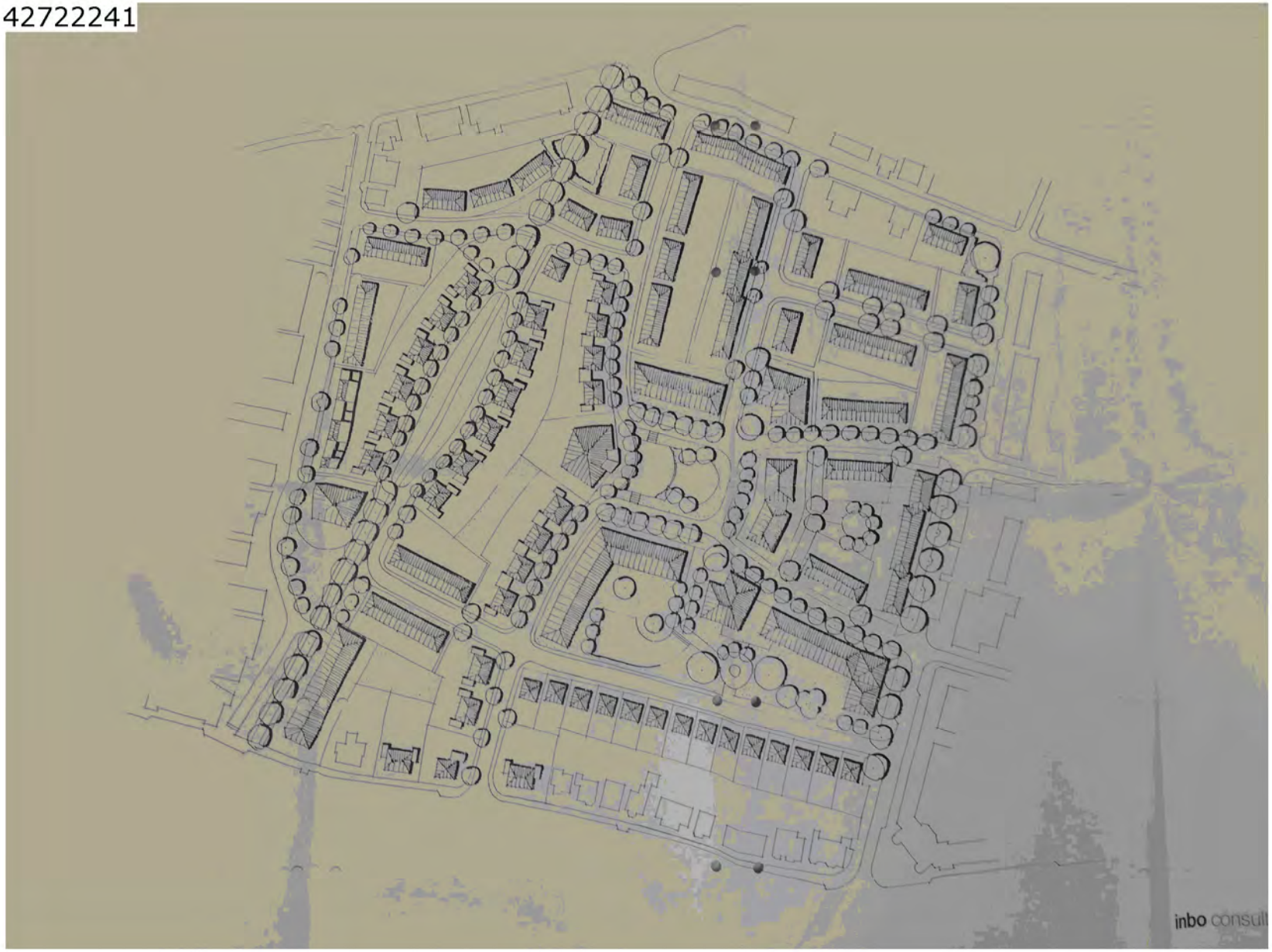
inbo consult

N
inbo consult
Opdrachtgever: TE PAS BOUW
Project: ENSCHEDE DE BAMSHOEVE
Onderwerp: VERKAVELING
Projectleider:
Schaal: 1:1000
Datum: juni 1993
Projectnummer: 275 - 7041
Bladnummer:
Inbo Consult bv
adviseurs voor
ruimtelijke planning,
huisvesting en bouw
Het Belhuis
Geresteinselaan 54
Postbus 57
3930 EB Woudenberg
Telefoon 03498-8333
Fax 03498-3414

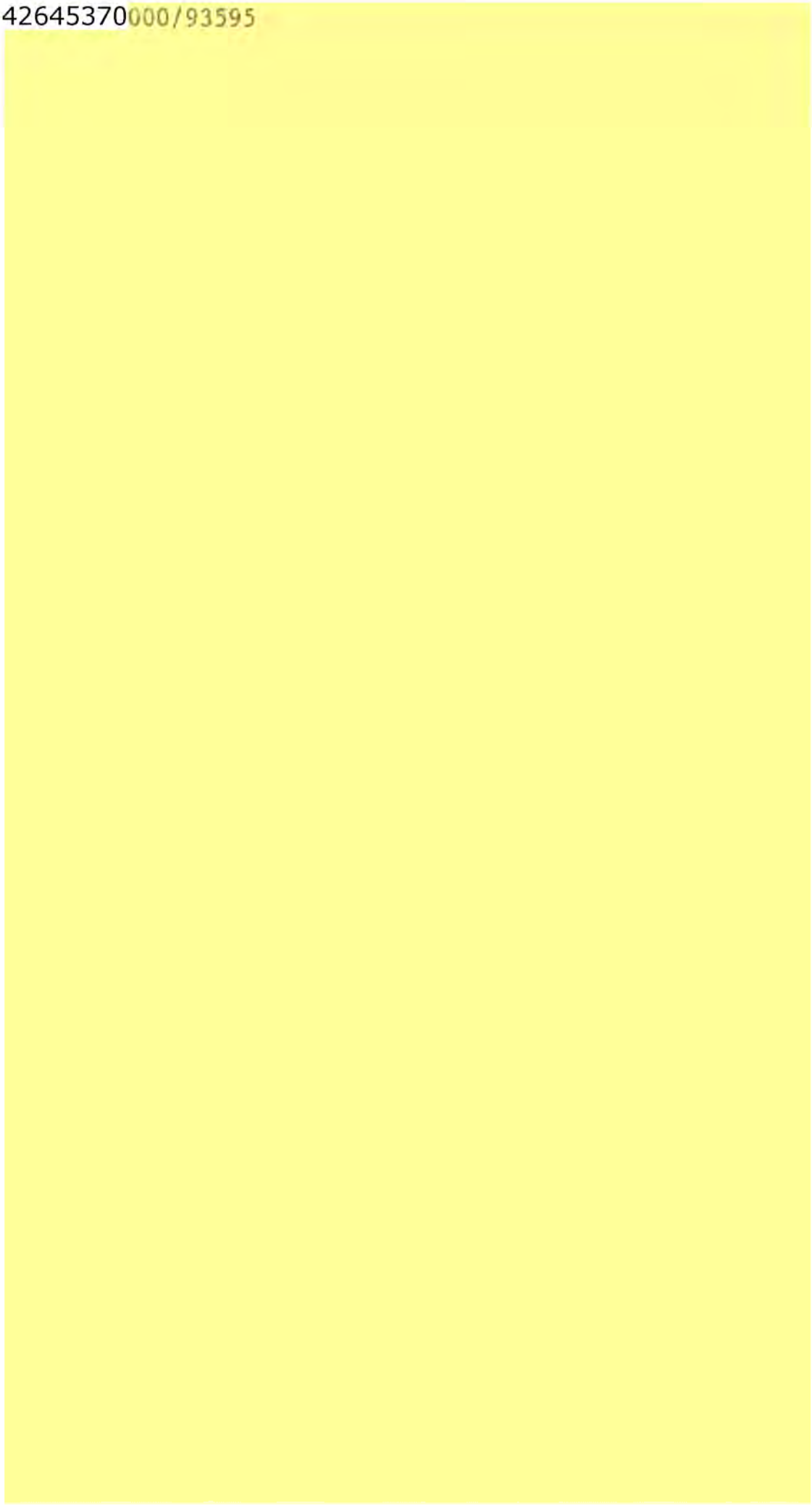

Versie geschiedenis
Bij elke gebeurtenis is het versienummer vermeld:
1.1 Samengesteld uit reconstructies van de Inspectie voor de Politie en de Inspectie Brandweerzorg en Rampenbestrijding
1.2 – Gebeurtenissen uit de reconstructie van de Arbeidsinspectie toegevoegd
– Gebeurtenissen toegevoegd, verwijderd of gewijzigd n.a.v. interviews en verificatie
– Namen verwijderd

Inleiding
In deze deelreconstructie is zijn gebeurtenissen verwerkt uit de onderzoeken van:
- de Inspectie Brandweerzorg en Rampenbestrijding (mede uitgevoerd door het Nederlands Instituut voor Brandweer en Rampenbestrijding)
- de Inspectie Politie
- de Arbeidsinspectie

De Inspectie Gezondheidszorg heeft nog **geen** materiaal aangeleverd voor deze reconstructie

Deze reconstructie is gebaseerd op onderstaande documenten en in interviews genoemde documenten. Laatst genoemde documenten zijn nog niet allemaal in het bezit van de onderzoekers.

Broncode Nibra(N) IBR(B)	Broncode Logistiek Centrum Inspecties	Omschrijving
B. 500		Inzetoefeningen beroepspersoneel Enschede
B. 501		Inzetoefeningen vrijwillig personeel Enschede
	LCI 2	Plan van aanpak wijkgericht werken Regio Politie Twente
N.801	LCI 3	Rampenplan gemeente Enschede
N.802	LCI 60	Vaststelling gemeentelijk rampenplan
	LCI 61	Politie Twente in bijzondere omstandigheden
	LCI 63	Politie-organisatie bij grootschalig optreden
	LCI 64	Inrichtingsplan 2000 Mobiele Eenhedenb Politie Twente
	LCI 65	Inrichtingsnotitie Aanhoudings- Eenheid Politie Twente (Zie stuk LCI-0061)
	LCI 68?	Beknopt cummunicatieplan Regio Politie Twente
	LCI 68?	Calamiteitenregeling en noodscenario politie Twente
N.803	LCI 18	Overzicht risico-opleverende activiteiten AVIV
N.804	LCI 147	Eindrapport externe veiligheidsrisico's Overijssel
N.805	LCI 49	Gemeentelijk draaiboek registreren van slachtoffers (deelplan 15)
N.806	LCI 50	Gemeentelijk draaiboek voorlichting en informatie (deelplan 3)

Broncode Nibra(N) IBR(B)	Broncode Logistiek Centrum Inspecties	Omschrijving
N.807	LCI 51	Gemeentelijk draaiboek alarmering bestuur en uitvoerenden (deelplan 1)
N.808	LCI 52	Gemeentelijk draaiboek inzamelen besmette waren (deelplan 11)
N.809	LCI 53	Gemeentelijk draaiboek opvang en verzorging (deelplan 14)
N.810	LCI 54	Gemeentelijk draaiboek uitvaartverzorging (deelplan 17)
N.811	LCI 55	Gemeentelijk draaiboek voorzien in primaire levensbehoeften (deelplan 22)
N.812	LCI 56	Gemeentelijk draaiboek centraal registratiebureau afhandeling schade (CRAS) (deelplan 25)
N.813	LCI 57	Gemeentelijk draaiboek verbindingen (deelplan 26)
N.814	LCI 58	Gemeentelijk draaiboek verslaglegging (deelplan 27)
N.815	LCI 59	Gemeentelijk draaiboek milieu (deelplan 28)
N.816	LCI 154	Evaluatierapport oefening RCC Twente d.d. 22-09-99
N.817		Evaluatierapport oefening rampbestrijdingsplan vliegbasis Twente d.d. 10-12-97
N.818		Evaluatierapport oefening rampbestrijdingsplan vliegbasis Twente d.d. 06-10-98
N.819		Evaluatierapport oefening rampbestrijdingsplan vliegbasis Twente d.d. 07-10-99
N.820		Evaluatieverslag oefening rampenstaf d.d. 01-12-99
N.821	BRW 1920	Overzicht Evaluatieverslagen rampenoefeningen v.a. 1992 en Overzicht bestuurlijke en operationele oefeningen in het kader van de rampenbestrijding v.a. 1-1-1992 tot 13-5-2000, opgesteld door Regionale Brandweer Twente
		Matrix conflict/crisisbeheersing
N.822	BRW 1950	Evaluatierapport stafoefening Commando Rampterrein 9-2-1992
N.823	BRW 1966	Evaluatierapport internationale stafoefening Donnerwetter 6-11-1992
N.824	BRW 1926	Oefening rampenstaf gemeente Enschede
N.825	BRW 1945	Evaluatieverslag oefening kernenergiecentrale Emsland/Lingen 8-3-1997
N.826	BRW 2862	Nader onderzoek 3 LPG opslagen
N.827	BRW 1933	Regionaal oefenbeleid brandweer

Status

- Deze reconstructie is **nog niet** geverifieerd door degenen die informatie hebben aangeleverd.
- Tijdens de analyse en rapportagefase van het onderzoek kan deze reconstructie aangevuld en/of gewijzigd worden.

Selectiecriteria
Gebeurtenissen die in de navolgende reconstructie zijn opgenomen moeten passen binnen de onderzoeksopdracht **en** moeten minimaal voldoen aan één van de onderstaande criteria.
In de kolom 'selectie criteria' is aangegeven aan welk van de onderstaande criteria een gebeurtenis voldoet.

A COMMUNICATIE
- moet iets toevoegen aan de beeld- en besluitvorming/ verandering van omstandigheden **en**
- moet nieuwe informatie bevatten

A1 tussen organisaties
A2 binnen een organisatie
A3 extern met derden

B BEELD- EN BESLUITVORMING DOOR ACTOREN
B1 beeldvorming/analyse
B2 informatievoorziening over de besluitvorming aan derden
B3 besluit omtrent inzet personeel en middelen
B4 besluit omtrent toepassing plan/procedures
(bepaling taktiek van handelen)

C VERANDERING VAN OMSTANDIGHEDEN
C1 geplande verandering voortvloeiend uit besluit van derden
C2 geplande verandering voortvloeiend uit plannen/procedures
C3 niet geplande verandering met positief effect
C4 niet geplande verandering met negatief effect

Toelichting

Vet gedrukte tijden	zijn exacte tijden (atoomklok)
Cursief gedrukte tijden	zijn geschatte tijden
Cursieve tekst in de kolom Omschrijving gebeurtenis/ toelichting	is een toelichting op de beschreven gebeurtenis

Afkortingen

Afkorting	Omschrijving
BAZ	Burger- en Algemene Zaken
BMD	Bouw en Millieu Dienst
BRZO	Besluit Rampen en Zware Ongevallen
BW	Brandweer
CCRB	College van Commandanten Regionale Brandweren
CORT	Commando Rampterrein
CRAS	Centraal Registratiebureau Afhandeling Schade
CTPI	Commando Team Plaats Incident
DMO	Dienst Maatschappelijke Ontwikkeling
IBBT	Integrale Brandweer Beroeps Trainingen
LMNI	Landelijk Meetnet Nucliaire Incidenten
MT	Managementteam
OGS	Ongevalsbestrijding gevaarlijke stoffen
OV	Openbare Veiligheid
OVD	Officier Van Dienst
PBM	Persoonlijke Beschermings Middelen
RAC	Regionale AlarmCentrale (brandweer)
RCC	Regionaal Coördinatie Centrum
ROOS	Regionaal Overleg Operationele Samenwerking
ROT	Regionaal Operationeel Team
VC	Verbindings / Commandowagen
WVD	Waarschuwings- en verkenningsdienst

Versie	Datum	Plaats handeling	Organisatie (eenheid)	Selectie Criteria	Beschrijving gebeurtenis/ toelichting	Functionaris	Bron	Opmerkingen
1.1	**1992**		Samenwerkingsverband Enschede	C2	Pelotonsoefeningen brandbestrijding of redding, Samenwerkingsverband Enschede; 9 oefeningen		N.821, Evaluatie oefeningen Rampenbestrijding 1992, Samenwerkingsverband Enschede	
1.1	**1992**		Samenwerkingsverband Enschede	C2	Oefeningen WVD deskundigen/ leiders meetplanorganisatie; 5 oefeningen		N.821	
1.1	**1992**		Samenwerkingsverband Enschede	C2	Meetploegoefeningen samenwerkingsverband Enschede; 8 oefeningen		N.821	
1.1	**1992**		Samenwerkingsverband Enschede	C2	Oefeningen Regionaal Commando; 2 oefeningen		N.821, Evaluatie oefeningen Rampenbestrijding 1992, Samenwerkingsverband Enschede	
1.1	**1992**		Samenwerkingsverband Enschede	C2	CORT oefeningen Samenwerkingsverband Enschede; 6 oefeningen		N.821, Evaluatie oefeningen Rampenbestrijding 1992, Samenwerkingsverband Enschede	
1.1	**11-03-1992**		Samenwerkingsverband Enschede	C2	CORT II oefening (Almelo + Hengelo + Enschede)		N.821, Evaluatie oefeningen Rampenbestrijding 1992, Samenwerkingsverband Enschede	
1.1	**09-04-1992**	Diepenveen	Samenwerkingsverband Enschede	C2	stafoefening CORT		N.821, Evaluatie oefeningen Rampenbestrijding 1992, Samenwerkingsverband Enschede	

ONDERZOEK VUURWERKRAMP ENSCHEDE
Deelreconstructie cluster 2
Preparatie

Versie	Datum	Plaats handeling	Organisatie (eenheid)	Selectie Criteria	Beschrijving gebeurtenis/ toelichting	Functionaris	Bron	Opmerkingen
1.1	**06-11-1992**		Samenwerkingsverband Enschede	C2	Internationale stafoefening Donnerwetter		N.821, N.823, Evaluatieverslag	
1.1	**1993**		Samenwerkingsverband Enschede	C2	Pelotonsoefeningen brandbestrijding of redding, Samenwerkingsverband Enschede; 14 oefeningen		N.821, Evaluatie oefeningen Rampenbestrijding 1993, Samenwerkingsverband Enschede	
1.1	**1993**		Samenwerkingsverband Enschede	C2	Oefeningen WVD deskundigen/ leiders meetplanorganisatie; 3 oefeningen		N.821	
1.1	**1993**		Samenwerkingsverband Enschede	C2	Meetploegoefeningen samenwerkingsverband Enschede; 9 oefeningen		N.821	
1.1	**1993**		Samenwerkingsverband Enschede	C2	Oefeningen centralisten/ WVD organisatie; 8 oefeningen		N.821	
1.1	**1993**		Samenwerkingsverband Enschede	C2	CORT oefeningen Samenwerkingsverband Enschede; 2 oefeningen		N.821, Evaluatie oefeningen Rampenbestrijding 1993, Samenwerkingsverband Enschede	
1.1	**1993**		Samenwerkingsverband Enschede	C2	CORT oefeningen Twente (Almelo + Hengelo + Enschede); 2 oefeningen		N.821	
1.1	**1993**		Provincie Overijssel	C2	Interregionale stafoefening Provincie Overijssel (CORT)		N.821	
1.1	**17-09-1993**	Provinciehuis Zwolle	Samenwerkingsverband Enschede	C2	Oefening Operationeel Team		N.821	
1.1	**1994**		Samenwerkingsverband Enschede	C2	Multidisciplinaire pelotonsoefening + CTPL Samenwerkingsverband Enschede; 2 oefeningen		N.821	
1.1	**1994**		Samenwerkingsverband Enschede	C2	Multidisciplinaire compagnieoefening; 2 oefeningen		N.821, Evaluatieverslagen over 16-5 "Breekijzer" en over 14-11	

Versie	Datum	Plaats handeling	Organisatie (eenheid)	Selectie Criteria	Beschrijving gebeurtenis/ toelichting	Functionaris	Bron	Opmerkingen
							"Puinhoop"	
1.1	**1994**	Enschede, Hengelo, Almelo	Samenwerkingsverband Enschede	C2	Meetploegoefeningen; 13 oefeningen,		N.821	
1.1	**1994**		Samenwerkingsverband Enschede	C2	WVD oefeningen meetplanleiders; 4 oefeningen,		N.821	
1.1	**1994**		Samenwerkingsverband Enschede	C2	Oefeningen centralisten/ WVD organisatie; 7 oefeningen,		N.821	
1.1	**1994**		Samenwerkingsverband Enschede	C2	Oefeningen centralisten/ verbindingen; 8 oefeningen,		N.821	
1.1	**1994**		Samenwerkingsverband Enschede	C2 B4	Workshops Rampenstaf Samenwerkingsverband Enschede; 2 workshops,		N.821	
1.1	**1994**		Samenwerkingsverband Enschede	C2	CORT oefeningen Samenwerkingsverband Enschede; 2 oefeningen		N.821, Evaluatie oefeningen Rampenbestrijding 1994, Regionale BW Twente, locatie Enschede	
1.1	**06-12-1994**	Enschede	Samenwerkingsverband Enschede	C2	Multidisciplinaire oefening Regionaal Operationeel Team		N.821	
1.1	**1995**		Reg BW Twente	C2	Compagnieoefening; 3 oefeningen,		N.821	
1.1	**1995**		Reg BW Twente	C2	Meetploegoefeningen; 8 oefeningen,		N.821	
1.1	**1995**		Reg BW Twente	C2	WVD oefeningen meetplanleiders; 3 oefeningen,		N.821	
1.1	**1995**		Reg BW Twente	C2	Centralistenoefeningen gevaarlijke stoffen; 2 oefeningen,		N.821	
1.1	**1995**		Reg BW Twente	C2	Centralistenoefening OGS/ WVD; 2 oefeningen;		N.821, Evaluatieverslagen over 14-02 en 15-04	
1.1	**1995**			C2	Oefeningen gemeentelijke rampenstaven, bestuurlijke oefening bij alle Twentse gemeenten individueel	medewerker Nibra	N.821	

Versie	Datum	Plaats handeling	Organisatie (eenheid)	Selectie Criteria	Beschrijving gebeurtenis/ toelichting	Functionaris	Bron	Opmerkingen
1.1	**25-01-1995**	Losser	Reg BW Twente	C2	Stafoefening brandweercompagnie, Losser		N.821	
1.1	**22-02-1995**		Reg BW Twente	C2	WVD oefening meetplanleiders LMNI (meetnet radioactieve straling)		N.821	
1.1	**15-05-1995**	Almelo	Reg BW Twente	C2	Brandbestrijding en gnk hulpverlening, rayon Almelo		N.821	
1.1	**26-10-1995**	Markelo	Reg BW Twente	C2	Gemeentelijke rampenstafoefening Markelo		N.821, Evaluatieverslag	
1.1	**30-10-1995**	Almelo	Reg BW Twente	C2	OGS oefening Almelo		N.821	
1.1	**30-10-1995**	Hengelo	Reg BW Twente	C2	Multidisciplinaire compagniesoefening Hengelo		N.821	
1.1	**16-11-1995**		Reg BW Twente	C2	Oefening nationaal plan kernrampbestrijding (WVD)		N.821	
1.1	**1996**		Reg BW Twente	C2	Compagnieoefeningen (bos)brandbestrijding, div. plaatsen; 10 oefeningen,		N.821	
1.1	**1996**		Reg BW Twente	C2	WVD oefeningen meetplanleiders; 4 oefeningen,		N.821	
1.1	**1996**		Reg BW Twente	C2	Meetploegoefening rayon Midden/ Hengelo; 2 oefeningen,		N.821	
1.1	**1996**		Reg BW Twente	C2	Meetploegoefening rayon Noord/ Almelo; 2 oefeningen,		N.821	
1.1	**1996**		Reg BW Twente	C2	Meetploegoefening rayon Zuid/ Enschede; 2 oefeningen,		N.821	
1.1	**1996**			C2	Oefeningen gemeentelijke rampenstaven, bestuurlijke oefening bij alle Twentse gemeenten individueel; 12 oefeningen	medewerker Nibra	N.821, Evaluatieverslagen, samenvattend Evaluatieverslag dd. 26-02-1997 (Reg BW Twente, afd. Rampenbestrijding)	
1.1	**13-06-1996**		Reg BW Twente	C2	WVD oefening meetplanleiders LMNI (meetnet radioactieve straling)		N.821	
1.1	**11-10-1996**		Reg BW Twente	C2	Model-rampenplan regio Twente		N.403	

Versie	Datum	Plaats handeling	Organisatie (eenheid)	Selectie Criteria	Beschrijving gebeurtenis/ toelichting	Functionaris	Bron	Opmerkingen
1.1			Regionale BW Twente	C2	Implementatieplan sector brandweer Regio Twente		N 402	
1.1	**13-11-1996**	Enschede		C2	Oefening Rampenstaf Enschede	medewerker Nibra	N.821, N.824, Evaluatieverslag	
1.1	**april-juni 1997**	Enschede	Brandweer Enschede	C2	Inzetoefening technische hulpverlening Inzetoefening brandbestrijding *procedure complexe gebouwen*	buitensecties binnensecties	B. 501	
1.1	**juni 1997**	Vliegbasis Twenthe	Brandweer Enschede	C2	Inzetoefening technische hulpverlening	personeel TS en HV	B. 500	
1.1	**juni 1997**	Avalverwer kingsinstall atie	Brandweer Enschede	C2	Inzetoefening technische hulpverlening	personeel TS en HV	B. 500	
1.1	**1997**		Reg BW Twente	C2	Pelotonsoefening (bos)brandbestrijding/ techn. hulpverlening; 9 oefeningen,		N.821	
1.1	**1997**		Reg BW Twente	C2	Meetploegoefening rayon Midden/ Hengelo; 2 oefeningen,		N.821	
1.1	**1997**		Reg BW Twente	C2	Meetploegoefening rayon Noord/ Almelo; 2 oefeningen,		N.821	
1.1	**1997**		Reg BW Twente	C2	Meetploegoefening rayon Zuid/ Enschede; 2 oefeningen,		N.821	
1.1	**1997**			C2	Oefeningen gemeentelijke rampenstaven, bestuurlijke oefening bij alle Twentse gemeenten individueel	medewerker Nibra	N.821	
1.1	**1997**	Vliegbasis Twenthe	Brandweer Enschede	C2	Inzetoefening brandbestrijding *Brand met gevaarlijke stoffen; inzet gaspakken*	personeel TS en HV; personeel vliegbasis	B. 500	
1.1	**1997**	Snelweg A 35	Brandweer Enschede	C2	Inzetoefening technische hulpverlening *ongeval met gevaarlijke stoffen en beknelling*	personeel TS en HV	B. 500	
1.1	**08-03-1997**		Reg BW Twente	C2	Oefening kerncentrale Emsland/ Lingen		N.821, N.825, Evaluatieverslag	
1.1	**23-04-1997**	Almelo	Reg BW Twente	C2	OGS oefening rayon noord en gaspakteam Almelo		N.821	
1.1	**september 1997**	Verzorgings -tehuis	Brandweer Enschede	C2	Brandbestrijdingsoefening *procedure complexe gebouwen; brand met*	personeel 1e en 2e TS	B. 500	

Versie	Datum	Plaats handeling	Organisatie (eenheid)	Selectie Criteria	Beschrijving gebeurtenis/ toelichting	Functionaris	Bron	Opmerkingen
		Broekheurne-borch			*slachtoffer*			
1.1	**10-09-1997**	Enschede	Reg BW Twente	C2	OGS oefening rayon zuid en gaspakteam Enschede		N.821	
1.1	**08-10-1997**	Hengelo	Reg BW Twente	C2	OGS oefening rayon midden en gaspakteam Hengelo		N.821	
1.1	**nov. / dec. 1997**	Enschede	Brandweer Enschede	C2	Inzetoefening brandbestrijding *verkenning, redding en blussing HD*	vrijwillig personeel		
1.1	**10-12-1997**	Enschede	Brandweer Enschede e.a.	C2	Oefening rampbestrijdingsplan vliegbasis Twente	Medewerker Nibra	Overrzicht, N.817, Evaluatieverslag dd. *1998*	
1.1	**1998**			C2	Rampbestrijdingsplan vliegbasis Twente		Rampbestrijdingsplan	
1.1	**1998**		Reg BW Twente	C2	Pelotonsoefening Deldenerbroek; 6 oefeningen,		N.821	
1.1	**1998**			C2	Oefeningen gemeentelijke rampenstaven, bestuurlijke oefening bij alle Twentse gemeenten individueel	medewerker Nibra	N.821, samenvattend Evaluatieverslag over 1998 (Reg BW Twente, afd. Rampenbestrijding)	
1.2	**Ca. 01-1998**	Brandweer kazerne	Gem. Enschede	B3, B4	I.o.m. een aantal bevelvoerders / ploegchefs besloten om bevelvoerderskaarten te maken.	Brandweer	Brandweer LCI - 0016 I - OP	
1.2	**Febr. 1998**	Brandweer kazerne	Gem. Brandweer	B1	Risicoinventarisatie & -Evaluatie (RI&E) Brandweer + Advies Arbo-dienst.	Arbeidshygiënist Arbodienst Midden en Oost Twente	Brandweer LCI - 0024	
1.1	**04-02 1998**	Hengelo	Reg BW Twente	C2	Regionale bevelvoerderstraining OGS *gevaarlijke stoffen*	bevelvoerders	LCI-0007	
1.2	**03-1998**	Kantoor SAVE Apeldoorn	Ingenieursbureau / adviesbureau SAVE	B1, C1	"Uitrukorganisatie Brandweer Enschede" ; een onderzoeksrapport in opdracht van de Brandweer Enschede om na te gaan of met een aanpassing van de organisatie een	SAVE	LCI - 0266	

Versie	Datum	Plaats handeling	Organisatie (eenheid)	Selectie Criteria	Beschrijving gebeurtenis/ toelichting	Functionaris	Bron	Opmerkingen
					verbetering van de kwaliteit van de brandweerzorg mogelijk is tegen de huidige kosten of een geringe verhoging ervan. *Het advies is om de Hoofd- en Zuidpost met een andere bezetting te reorganiseren. Er worden enkele alternatieven aangereikt.*			
1.2	**03-04-1998**	Brandweer kazerne	Gem. Brandweer	B1, C2	Verslag vergadering ARBO-commissie van 3 april 1998. Bespreking concept-rapport "Risicoinventarisatie en -Evaluatie Brandweer Enschede. *Afgesproken wordt dat brandweer een plan van aanpak zullen maken en daarbij een prioriteitsvoorstel zullen maken.*	Brandweer, Arbocoördinator	Brandweer id nr. 728	
1.1	**09-04-1998**	Enschede	AVIV	A1	Brief aan Ten Bosch (Bouw- en Milieudienst) met lijst geselecteerde bedrijven voor nader onderzoek naar externe risico's, waaronder SE Fireworks	Medewerker I AVIV Medewerker I BMD, en Officier Proactie/ Repressie Enschede		
1.1	**mei 1998**	Ziekenhuis MST	Brandweer Enschede	C2	Inzetoefening hulpverlening *meerdere slachtoffers bij explosie*	personeel TS en HV; personeel BHV van MST	B. 500	
1.1	**mei 1998**	ziekenhuis MST	Brandweer Enschede	C2	Inzetoefening hulpverlening	vrijwillig personeel TS en HV in samenwerking met bedrijfsbrandweer en BHV	B. 501	
1.1	**13-05-1998**	Hengelo	Reg BW Twente	C2	Bestuurlijke oefening kettingbotsing Hengelo		N.821	
1.1	**mei / juni 1998**	Enschede	Brandweer Enschede	C2	Inzetoefening brandbestrijding	vrijwillig personeel TS en AL	B. 501	
1.1	**18/25-06-1998**		Reg BW Twente	C2	CTPI oefening Vliegbasis Twente 1 + 2		N.821	
1.2	**26 -06-1998**	Brandweer kazerne	Gem. Brandweer		Verslag vergadering ARBO-commissie van 26 juni 1998. Bevat een toelichting bij het	Brandweer, Arbo-coördinator	Brandweer id nr. 731	

Versie	Datum	Plaats handeling	Organisatie (eenheid)	Selectie Criteria	Beschrijving gebeurtenis/ toelichting	Functionaris	Bron	Opmerkingen
					"Conceptplan van aanpak" + interne afwikkelingen van dit plan.			
1.1	**juni 1998**	Vredestein	Brandweer Enschede	C2	Brandbestrijdingsoefening *branden explosie met slachtoffer*	personeel 2 TS'n en AL met bedrijfsbrandweer	B. 500	
1.1	**01-07-1998**		Regionale politie Twente	A3	Plan van aanpak wijkgericht werken juli 1998		LCI 2	
1.2	**02-07- 1998**	Brandweer kazerne	Gem. Brandweer	B1,A1	Concept plan van aanpak (RI&E) van arbo-vergadering 26 juni *Advies Arbodienst grotendeels overgenomen. Een aantal aspecten moet nog ingevuld worden.* *O.a. wordt hierin aandacht gevraagd voor* ■ *bijstelling arbo-beleidsplan* ■ *vastlegging van toezichthoudende taken* ■ *melding & registratie van ongevallen* ■ *meer aandacht voor nazorg* ■ *preventieve afspraken maken m.b.t. repressieve risico's* ■ *opstellen van een procedure gevaarlijke stoffen* ■ *opstellen van beleid m.b.t. PBM's*	Brandweer, Officier Pro-actie/Repressie Enschede	Brandweer LCI - 0026	
1.1	**september 1998**	Vliegbasis Twenthe	Brandweer Enschede	C2	Inzetoefening technische hulpverlening *ongeval met gevaarlijke stoffen; inzet met gaspakken*	Personeel TS en HV	B. 500	
1.1	**jun – okt 1998**		?	C2 B4	Workshops gemeentelijke processen Opvang en verzorging, Registreren slachtoffers, Voorlichting; 6 workshops,		N.821	
1.1	**10-09-1998**	Enschede	Reg BW Twente	C2	OGS oefening rayon zuid en gaspakteam Enschede		N.821	
1.2	**02-10-1998**	Brandweer kazerne	Gem. Brandweer	B1	Verslag vergadering ARBO-commissie van 2 oktober 1998. *Plan van aanpak RI&E : geen vorderingen.*	Brandweer, Arbo-coördinator	Brandweer id nr. 736	

Versie	Datum	Plaats handeling	Organisatie (eenheid)	Selectie Criteria	Beschrijving gebeurtenis/ toelichting	Functionaris	Bron	Opmerkingen
1.1	**06-10-1998**	Vliegbasis Twente	Brandweer Enschede e.a.	C2	Oefening rampbestrijdingsplan vliegbasis Twente "Waakvlam"	Trimension	N.818, N.821	
1.2	**27-10-1998**	Brandweer kazerne	Gem. Brandweer	C2	De Expeditie, beleidsvisie- en ontwikkelingsplan brandweer Enschede waarin het verbeteren van de kwaliteit van de dienstverlening centraal staat ***Pro actie:*** *De brandweer wordt bij ontwikkelingen, met name op het gebied van ruimtelijke ordening te weinig en meestal achteraf, betrokken door andere gemeentelijke diensten.(Actie: samenwerking met BMD verbeteren)* ***Preventie:*** *De informatieoverdracht tussen preventie en repressie is nog onder de maat.(Actie: instelling van vaste/automatische koppelmechanismen voor de uitwisseling van inzichten en kennis.)* ***Preparatie:*** *Het oefenprogramma van zowel de beroeps, als de vrijwilligers is aan herijking toe.* *(Actie: opstellen van een nieuw oefenbeleidsplan en jaarprogeamma; verdubbeling van het aantal oefenuren van de vrijwilligers)* ***Repressie:****Door verdere stedelijke bebouwing gaat de Post Zuid in het gemeentelijke dekkingsplan een steeds belangrijker functie vervullen. Het steven is om in 2000 de Post Zuid volledig te bezetten. Dit leidt tot een herverdeling van de beroepsbezetting tussen de Hoofdpost en Post Zuid. De toekomstig te formeren Secties van de vrijwillige brandweer moeten naast de basisbrandweerzorg ook volledig gestalte geven aan de rampenbestrijdingstaak in*	Commandant brandweer.	Brandweer LCI - 0267	

Versie	Datum	Plaats handeling	Organisatie (eenheid)	Selectie Criteria	Beschrijving gebeurtenis/ toelichting	Functionaris	Bron	Opmerkingen
					groter verband. Daartoe moet een plan ontwikkeld worden tot omvorming van 4 binnenstadsecties naar twee zelfstandige eenheden. ***Nazorg:** Voor de nazorg van de medewerkers worden bedrijfsopvangteams opgericht*			
1.1	**nov./dec. 1998**	Enschede	Brandweer Enschede	C2	Inzetoefening brandbestrijding *HD met persoonlijke bescherming en adembescherming*	vrijwillig personeel	B. 501	
1.1	**23-11-1998**		Reg BW Twente	C2	Organisatieplan brandweerzorg en rampenbestrijding regio Twente met (30) bijlagen, waaronder (vastgesteld) Model oefenjaarplan, (vastgesteld) Nota Bijscholing leidinggevenden, (vastgesteld) Nota Kwaliteitseis Uitruk- en opkomsttijd		N 402	
1.1	**01-12-1998**	Provincie	Provincie Overijssel	C2	""N.821 Risico-opleverende activiteiten in de gemeente Enschede" ; Onderzoek uitgevoerd door AVIV in opdracht van provincie		N.803	
1.2	**03-12-1998**	Arbo Unie Oost Nederland Enschede	Gem. Brandweer	B1	Verzoek van Arbo Unie Oost Nederland om een exemplaar van het plan van aanpak naar de Arbo-dienst te sturen.	Arbeidshygiënist Arbo-Unie	Brandweer id nr. 738	
1.1	**04-12-1998**	Enschede?	Reg BW Twente	C2	Gemeentelijke oefening Opvang en Verzorging		N.821	
1.2	**18-12-1998**	Brandweer kazerne	Gem. Brandweer	B1	Verslag vergadering ARBO-commissie van 18 december 1998. *N.a.v. brief van Arbo-coordinator over de voortgang van de uit te voeren punten m.b.t. de RI&E zal brandweer haar op de hoogte stellen van de vorderingen.* *Voortgang plan van aanpak RI&E.* *De cie-voorzitter stelt voor dat elke afdeling 1 tot 3 speerpunten uit het plan voor het komende jaar zal uitvoeren.*	Brandweer, Arbo-coördinator	Brandweer id nr. 741	

Versie	Datum	Plaats handeling	Organisatie (eenheid)	Selectie Criteria	Beschrijving gebeurtenis/ toelichting	Functionaris	Bron	Opmerkingen
1.1	**21-12-1998**	Enschede	Gemeenteraad Enschede	B4 C2	Vaststelling rampenplan gemeente Enschede		N.801 N.812	
1.2	**29-12-1998**	Brandweer Kazerne	Gem. Brandweer	B1, C2	Brief van Gem. brandweer aan Arbo Unie Oost met de mededeling dat Plan van Aanpak RI&E nog in conceptfase is en nog een traject heeft te gaan langs Ondernemingsraad en Managementteam.	Brandweer, Officier Pro-actie/repressie Enschede	Brandweer id nr. 739	
1.2	**12-1998**	Brandweer kazerne	Gem. Brandweer		Overzicht "Risico-opleverende activiteiten in de gemeente Enschede. (maakt deel uit van een onderzoek in opdracht van de Provincie Overijssel. Zie LCI 147) Dit overzicht bevat 47 bedrijven w.o. SE FireWorks Als informatiebron dienden de millieuvergunningen. *(SEF = vergunning 1997)* *Het advies is gebaseerd op vuurwerk 1.1, 1.3G en 1.4 GS.* *Straal van het evacuatiegebied: 15 m.* *BRZO-verplichting: Par.2 (zorgverplichting)* *Advies aanvalsplan: ja* *De aanbevelingen zijn in sept. 1999 door het MT overgenomen, maar door personeelsgebrek op preventie nog geen invulling gegeven aan het MT besluit.*	AVIV-advies in opdracht van de provincie Overijssel.	Brandweer LCI - 0018 I - HP. OP.	
1.1	**1999**			C2	Rampbestrijdingsplan vliegbasis Twente		N.821	
1.1	**1999**		Reg BW Twente	C2	Multidisciplinaire pelotonsoefening met CTPI Deldenerbroek; 7 oefeningen,		N.821, Evaluatieverslag 1999	
1.1	**1999**		Reg BW Twente	C2	Meetploegoefeningen; 6 oefeningen,		N.821	
1.1	**1999**		Reg BW Twente	C2	WVD oefeningen meetplanleiders; 5 oefeningen		N.821	
1.1	**1999**		Reg BW Twente	C2	OGS oefeningen; 3 oefeningen,		N.821	

Versie	Datum	Plaats handeling	Organisatie (eenheid)	Selectie Criteria	Beschrijving gebeurtenis/ toelichting	Functionaris	Bron	Opmerkingen
1.1	**1999**			C2	Oefeningen gemeentelijke rampenstaven, bestuurlijke oefening van het millenniumprobleem bij alle Twentse gemeenten individueel	medewerker Nibra	N.821	
1.2	**Na 01-1999**	Brandweer kazerne	Gem. Brandweer		Uitrukprocedures Brandweer Enschede". Bevat de alarmering-, en uitrukprocedures voor een groot aantal repressieve taken. *Voor een brandmelding in Noord staat vermeld dat de hoofdpost en een binnenstad sectie moet worden gealarmeerd. Indien bij de brand gevaarlijke stoffen zijn betrokken dient tevens de OvD gealarmeerd te worden. In geval deze brand effecten naar/voor de omgeving heeft dient tevens de dienstleiding geïnformeerd te worden. Het uitrukvoorstel behelst 2 TS + 1 RV.*	Gem. Brandweer	LCI - 0006	Arbeidsinspectie: Klopt dit jaartal?
1.1	**maart 1999**	Avakverwerker BFI	Brandweer Enschede	C2	Inzetoefening brandbestrijding *met gevaarlijke stoffen*	personeel TS en HV; samen met sectie Glanerbrug	B. 500	
1.1	**maart 1999**	Polaroid; chemicaliën-park	Brandweer Enschede	C2	Inzetoefening brandbestrijding *met gevaarlijke stoffen*	personeel TS en HV in samenwerking met BHV Polaroid	B. 500	
1.1	**maart 1999**	Boekelo Foliën; chemicaliën -park	Brandweer Enschede	C2	Inzetoefening brandbestrijding *met gevaarlijke stoffen; inzet chemicaliënpakken*	personeel TS en HV in samenwerking met BHV-org.	B. 500	
1.1	**maart 1999**	Afvalverwerking BFI	Brandweer Enschede	C2	Inzetoefening brandbestrijding *met gevaarlijke stoffen*	vrijwillig personeel Glanerbrug TS en HV	B. 501	
1.2	**03-1999**	Brandweer kazerne	Gem. Brandweer		Onderzoeksrapport 'Externe veiligheidsrisico's in Overijssel-stationaire objecten'. In opdracht van de provincie Overijssel. *Se FireWorks staat genoemd onder de Zorgplichtige bedrijven (BRZO 1992 par2.*	Functionarissen AVIV-Enschede.	LCI - 147	

Versie	Datum	Plaats handeling	Organisatie (eenheid)	Selectie Criteria	Beschrijving gebeurtenis/ toelichting	Functionaris	Bron	Opmerkingen
					Doch komt niet voor op de lijst van PBZO-bedrijven (Seveso-2-richtlijn art. 6/7, BRZO 1998 par. 2) *SEF staat tevens op de lijst met aanbevolen aanvalsplannen.* *Alle bedrijven voldoen aan de min. afstand m.b.t. het evacuatiegebied*			
1.1	**01-03-1999**	Provincie	Provincie Overijssel	C2	"Externe veiligheidsrisico's in Overijssel": Onderzoek uitgevoerd door AVIV in opdracht van provincie	Medewerker I AVIV Medewerker II AVIV	N.804	
1.2	**26-03-1999**	Brandweer kazerne	Gem. Brandweer	C2	Verslag vergadering ARBO-commissie van 26 maart 1999. *Actiepunten RI&E van 1999 voor de afd. Repressie:* *- Melding en registratie van (bijna) ongevallen en (vermoedelijke) beroepsziekte.* *- Het werkgeversbeleid t.a.v. blootstelling aan toxische stoffen etc.*	Brandweer, Arbo-coördinator	Brandweer id. nr. 742	
1.2	**01-04-1998**	Brandweer kazerne	Gem. Brandweer		"Doortocht", beleidsplan als vervolg op "De Expeditie". Dit plan geeft nadere invulling aan: **Organisatie:** *Het gegeven dat nu twee posten permanent bezet worden met beroepskrachten heeft voor een betere dekking van het verzorgingsgebied gezorgd. De verdeling van beroepskrachten over twee posten maakt een fundamentele verandering in de structuur van de organisatie noodzakelijk; de taken verantwoordelijkheden en onderlinge samenwerking van de beroeps en de vrijwilligers moeten worden herzien.* **Huisvesting:** *Plan van eisen voor de diverse*	Brandweer Enschede	LCI - 0308	

Versie	Datum	Plaats handeling	Organisatie (eenheid)	Selectie Criteria	Beschrijving gebeurtenis/ toelichting	Functionaris	Bron	Opmerkingen
					locaties. **Oefenen:** *Het volledige opleidings- en oefenplan is herzien voor zowel beroeps als vrijwilligers. Brandweermensen moeten meer oefentijd krijgen, verdubbeling van het aantal oefenuren voor vrijwilligers wordt noodzakelijk geacht.*			
1.1	**12-04-1999**	Enschede	Brandweer Enschede	A1 B4	Besprekingsverslag van brandweer met AVIV over maatgevend scenario "felle brand" SE Fireworks	Medewerker I AVIV Medewerker II AVIV en Officier Proactie/ Repressie Enschede	N.407	
1.1	**28-04-1999**		Reg BW Twente	C2	Compagnie verplaatsings-/ verbindings-oefening		N.821, Evaluatieverslag 1999	
1.1			Provincie Overijssel	A1	Brief aan gemeente Enschede n.a.v. AVIV-rapporten met 2 vragen: aanbevelingen onderschreven?; wat is staat van preparatie m.b.t. bedrijven in gemeente?		N 407	
1.1	**jun 1999**		AVIV	C2	Onderzoek naar 3 LPG opslagen	Medewerker I AVIV	N.407, N.826	
1.2	**11-06-1999**	IBR/ Arbeids-inspectie	IBR	B4	Brief IBR/Arbeidsinspectie gericht aan de Arbodiensten over de Arbo Risicoinventarisatie & evaluatie (RI&E) en toepassing ISAB-II-module. *Verzocht wordt om de ISAB-II-module bij de brandweer RI&E toe te passen.*	Hoofdinspecteur Brandweerzorg en Rampenbestrijding, Hoofdinspecteur Arbeidsinspectie	EB1999/71611 SZW/0184	
1.2	**21-06-1999**	Den Haag	Inspectie Brandweerzorg en Rampenbestrijding (Min.BZK)	B2	Circulaire aan alle colleges van B&W en de dagelijkse besturen van de Regionale brandweerkorpsen; in afschrift aan alle commandanten van gemeentelijke,- en regionale brandweren. Hiermee wordt brief no. EB 1999/71611 aangeboden.	wnd. Dir. Gen. Voor Openbare Orde & Veiligheid	SZW/0185	
1.1	**23/24-06-**		Nibra	C2	Opleiding crisisbeheersing en			

Versie	Datum	Plaats handeling	Organisatie (eenheid)	Selectie Criteria	Beschrijving gebeurtenis/ toelichting	Functionaris	Bron	Opmerkingen
	1999				rampenbestrijding voor ROT en ROBT, multidisciplinair I			
1.2	**25-06-1999**	Brandweer kazerne	Gem. Brandweer	B1, C2	Verslag vergadering ARBO-commissie van 25 juni 1999. *Afspraken worden gemaakt over het bijwonen van themamiddagen over Arbo en repressie, Arbo en vrijwilligers, en Arbo en de dagelijkse werkzaamheden.* *Melding van het opzetten van een (regionale) inzetprocedure voor Ongevallen met Gevaarlijk Stoffen (OGS).* *Melding van (bijna) ongevallen is onderwerp van gesprek.*	Brandweer, Arbo-coördinator.	Brandweer id. nr. 744	
1.1	**30-06/01-07-1999**		Nibra	C2	Opleiding crisisbeheersing en rampenbestrijding voor ROT en ROBT, multidisciplinair II			
1.1	**juni-sept. 1999**	Enschede	Brandweer Enschede	C2	Inzetoefening brandbestrijding *verbindingen*	vrijwillig personeel	B. 501	
1.1	**juni / juli 1999**	basisschool	Brandweer Enschede	C2	Inzetoefening brandbestrijding *met ontruiming basisschool*	personeel TS en AL samen met BHV.	B. 500	
1.2	**30-07-1999**	Arbeids-inspectie	Gem. Brandweer	C2,	Brief van de Arbeidsinspectie over de toepassing van het Inventarisatie Systeem Arbeidsomstandigheden Brandweer (ISAB II) als basis bij het opstellen van een RI&E. *Inhoud beschrijft verplichting toepassing ISAB-II en de mogelijkheid tot uitstel.*	Dir. Arbeids-inspectie, regio N. Dir. Brandweer en Rampenbestrijding BZK	A106/Aank. SZW/0813	
1.1	**aug 1999**		CCRB	C2 C1	visitatie Regionale brandweer Twente voor multidisciplinair oefenen		N.821, Verslag 1999	
1.1	**11-09-1999**	Hellendoorn		C2	Interregionale bosbrandbestrijdingsoefening, Hellendoorn		N.821, Evaluatieverslag 1999	
1.1	**15-09-1999**	Hengelo	Reg BW Twente	C2	Regionale oefendag OGS	bevelvoerders	LCI-0007	

Versie	Datum	Plaats handeling	Organisatie (eenheid)	Selectie Criteria	Beschrijving gebeurtenis/ toelichting	Functionaris	Bron	Opmerkingen
1.1	**sept 1999**		BW Enschede	B4	MT-besluit 9-1999: aanbevelingen AVIV worden overgenomen		N 407	
1.1	**22-09-1999**	Hengelo	Regionale Brandweer Twente	C2	Oefening RCC Twente (millenniumoefening)	Medewerker Nibra	N.816, Evaluatieverslag dd. 10-11-1999	
1.2	**01-10-1999**	Brandweer kazerne	Gem. Brandweer	B1	Verslag vergadering ARBO-commissie van 1 oktober 1999. *Ingekomen stuk: brief van Arbeidsinspectie over verlenging termijn opheffen overtredingen. Offerte over uitbreiding RI&E met toepassing van ISAB II. Het onderzoek kan binnen 2 maanden na opdrachtbevestiging worden gehouden.*	Brandweer, Arbo-oördinator.	Brandweer id. nr. 746	
1.1	**07-10-1999**	Vliegbasis Twente	Brandweer Enschede e.a.	C2	Oefening rampbestrijdingsplan vliegbasis Twente "Waakvlam"	Trimension?	N.819, N.821, Evaluatieverslag dd. 29-01-2000 Reg BW Twente	
1.1	**18-10-1999**		Regionale Politie Twente	B3 B4	Korpsbeleidsplan 2000-2002 van de Politieregio Twente		LCI 1	
1.2	**26-10-1999**	Brandweer kazerne	Gem. Brandweer	B3	Brief van Gem. Brandweer aan Arbo-Unie Oost Nederland waarin opdracht wordt verleend om de 'verdieping risico-inventarisatie' uit te voeren. *De brandweer streeft naar een definitieve RI&E op 31 januari 2000.*	commandant brandweer	Brandweer id nr. 2157	
1.2	**26-10-1999**	Brandweer kazerne	Gem. Brandweer		Brief van Gem. Brandweer aan Arbeidsinspectie Regio Noord . *Toezending kopie opdracht aan Arbodienst voor het uitvoeren van een RI&E overeenkomstig het gestelde in de brief van de Arbeidsinspectie van 30 juli 1999.*	Brandweer, Hfd. Preparatie	990819/OP/ SZW/0186	
1.1	**nov. /dec. 1999**	ziekenhuis MST	Brandweer Enschede	C2	Inzetoefening brandbestrijding *procedure complexe gebouwen*	personeel TS en AL samen met BHV	B. 500	

Versie	Datum	Plaats handeling	Organisatie (eenheid)	Selectie Criteria	Beschrijving gebeurtenis/ toelichting	Functionaris	Bron	Opmerkingen
1.1	**nov. / dec. 1999**	ziekenhuis KST	Brandweer Enschede		Inzetoefening brandbestrijding en hulpverlening *red- en positioneringsgordels*	vrijwillig personeel	B. 501	
1.1	**01-12-1999**	Enschede	Brandweer Enschede e.a.	C2	Oefening rampenstaf (millenniumoefening "Grolsch")		N.820, Evaluatieverslag BW Enschede	
1.2	**17-12-1999**	Brandweer kazerne	Gem. Brandweer		Verslag van de ARBO-commissie van 17 december 1999. *Als ISAB-II gereed is krijgen we een document met daarin alle te nemen maatregelen. Dit document komt in de plaats van het jaarplan.*	Brandweer, arbo-coördinator	Brandweer id nr. 749	
1.1	**2000**			C2	Oefenbeleidsplan Regionale BW Twente 2000-2003			
1.1	**01-01-2000**		Regionale Politie Twente	B4	Politie Twente in bijzondere omstandigheden		LCI-61	
1.1	**01-01-2000**	Enschede	Gemeente, bouw- en milieudienst	B4 C2	Gemeentelijk draaiboek milieu (deelplan 28) 13-06-2000 vastgesteld		N.815	
1.1	**01-01-2000**	Enschede	Gemeente, bouw- en milieudienst	B4 C2	Gemeentelijk draaiboek centraal registratiebureau afhandeling schade (CRAS) (deelplan 25) 13-06-2000 vastgesteld		N.812	
1.1	**01-01-2000**	Enschede	Gemeente, bouw- en milieudienst	B4 C2	Gemeentelijk draaiboek inzamelen besmette waren (deelplan 11) 13-06-2000 vastgesteld		N.808	
1.1	**06-01-2000**		Regionale Politie Twente	A3	Inrichtingsnotitie Aanhoudings- Eenheid Politie Twente (Zie stuk LCI-0061)		LCI-65	
1.2	**06-01-2000**	Brandweer kazerne	Gem. Brandweer		Kazernevolgordetabellen, Uitrukvoorstellen en Sectie grenzen (KUS) *Brandweer is verantwoordelijk voor de inhoud van de uitrukvoorstellen. RAC draagt zorg voor implementatie.*	Brandweer Enschede	LCI-0006 I - Systeembeh. RAC LCI - 0461	
1.1	**Jan. /maart 2000**	Enschede	Brandweer Enschede	C2	Inzetoefening brandbestrijding *binnenaanval*	vrijwillig personeel	B. 501	
1.1	**Febr. maart 2000**	verzorgingt e-huis	Brandweer Enschede	C2	Inzetoefening brandbestrijding en hulpverlening	vrijwillig personeel TS'n	B. 501	

Versie	Datum	Plaats handeling	Organisatie (eenheid)	Selectie Criteria	Beschrijving gebeurtenis/ toelichting	Functionaris	Bron	Opmerkingen
		Crmhoff			*onderlinge communicatie*			
1.1	**01-02-2000**	Enschede	Gemeente, DMO	B4 C2	Gemeentelijk draaiboek opvang en verzorging (deelplan 14) 13-06-2000 vastgesteld		N.809	
1.1	**01-03-2000**	Enschede	Gemeente, DMO	B4 C2	Gemeentelijk draaiboek voorzien in primaire levensbehoeften (deelplan 22) 13-06-2000 vastgesteld		N.811	
1.1	**02-03-2000**		Regionale Politie Twente	A3	Inrichtingsplan Mobiele Eenheden Politie Twente		LCI-64	
1.1	**02-03-2000**		Regionale Politie Twente	A3	Politie-Organisatie bij grootschalig optreden		LCI-63	
1.1	**18-03-2000**			C2	Bosbrandbestrijdingsoefening Losser		N.821	
1.1	**Maart / april 2000**	Discotheek Atak	Brandweer Enschede	C2	Inzetoefening brandbestrijding *ontruiming discotheek*	personeel TS en AL samen met BHV	B. 500	
1.1	**01-04-2000**	Enschede	Gemeente, publiekszaken	B4 C2	Gemeentelijk draaiboek registreren van slachtoffers (deelplan 15) 13-06-2000 vastgesteld		N.805	
1.1	**05-04-2000**			C2	Multidisciplinaire pelotonsoefening met CTPI Deldenerbroek		N.821	
1.1	**10-04-2000**		Veiligheidsberaad	C2 B4	bespreking document Regionaal oefenbeleid brandweer		N.827	
1.1	**26-04-2000**	Almelo		C2	OGS oefening rayon noord/ Almelo		N.821	
1.1	**27-04-2000**	Holten	Defensie	C2	Voorlichtingsdag brandbestrijding munitiebranden	twee bevelvoerders	LCI-0007	
1.1	**27-04-2000**	Enschede	Gemeente, ambtenaar OV	B4 C2	Gemeentelijk draaiboek alarmering bestuur en uitvoerenden (deelplan 1) 13-06-2000 vastgesteld		N.807	
1.1	**28-04-2000**	Enschede	Gemeente, bouw- en milieudienst	B4 C2	Gemeentelijk draaiboek uitvaartverzorging (deelplan 17) 13-06-2000 vastgesteld		N.810	
1.2	**04-200**	Brandweer kazerne	Gem. Brandweer	B1	Concept Risicoinventarisatie en -Evaluatie *Gebruik gemaakt van de ISAB-II methode. Advies Arbodienst bevat ca. 70 onderdelen(4 met prioriteit 1), die voor een deel voortkomen uit de RI&E van 1997.*	Brandweer, Arbeidshygiënist Arbo Unie	Brandweer id nr. 751	

Versie	Datum	Plaats handeling	Organisatie (eenheid)	Selectie Criteria	Beschrijving gebeurtenis/ toelichting	Functionaris	Bron	Opmerkingen
					Bespreken met de Ondernemingsraad en het opstellen van een "Plan van Aanpak".			
1.1	**apr – mei 2000**			C2 B4	Workshops gemeentelijke processen Verslaglegging en Interne alarmering, Opvang en verzorging, Voorzien in primaire levensbehoeften, Uitvaartverzorging, Milieu en Inzameling besmette waren		N 403, N.821	
1.2	**01-05-2000**		Regionale Politie Twente	A3	Calamiteitenregeling en noodscenario Politie Twente		LCI 66	
1.1	**09-05-2000**	Enschede	Gemeente, BAZ	B4 C2	Gemeentelijk draaiboek verbindingen (deelplan 26) 13-06-2000 vastgesteld		N.813	
1.2	**09-05-2000**		Regionale politie Twente	A3	Referentiekader Conflict- en Crisisbeheersing, Politie, versie 1999		Ministerie BZK, Den Haag,december 1999, nr. 99334	
1.1	**10-05-2000**			C2	Multidisciplinaire pelotonsoefening met CTPI Deldenerbroek		N.821	
1.1	**11-05-2000**	Enschede	Gemeente, concernstaf	B4 C2	Gemeentelijk draaiboek verslaglegging (deelplan 27) 13-06-2000 vastgesteld		N.814	
1.2	**14-05-2000**		Regionale Politie Twente	A2	Beknopt communicatieplan met communicatiestrategie politie Twente		LCI-68	

Directoraat-Generaal van de Volkshuisvesting
Inspectie Volkshuisvesting Overijssel
de bewindslieden
12 juli 2001
IOV 2001049392

5.1.2e

dMD
BDG

IMH-Oost, IRO-Oost & college B&W gemeente Enschede
Afsprakenoverzicht werkbezoek Enschede 2 juli 2001
de Directeur-Generaal van de Volkshuisvesting,

5.1.2e

Bijgaand treft u het afsprakenoverzicht aan van het werkbezoek aan de gemeente Enschede van 2 juli 2001.
Tevens is een overzicht van kranteartikelen naar aanleiding van het bezoek bijgevoegd.

Afsprakenoverzicht werkbezoek Enschede 2 juli 2001 (Vertrouwelijk)

Aanwezig
Bestuurlijk namens de gemeente Enschede:
Burgemeester Mans
Wethouder Kok (ochtend)
Wethouder Althof (ochtend)
Wethouder Bleeker (middag)
Loco burgemeester Helder (middag)

Bestuurlijk namens het ministerie van VROM:
Minister Pronk
Staatssecretaris Remkes

Alsmede ambtelijke ondersteuning aan beide zijden.

espreking vuurwerkbedrijven Haarman en All round special effects, alsmede overige risicovolle bedrijven

Vuurwerkbedrijven
Besloten is het volgende:
Enschede dienst zo spoedig mogelijk alle informatie over beide bedrijven zonder enige terughoudendheid te verstrekken. Op grond daarvan kan de berekening voor de schadevergoedingsregeling in het kader van het vuurwerkbesluit bedrijfsbeeindiging professionele deel worden vastgesteld.
Enschede ontvangt een bijdrage x op grond van deze schadevergoedingsregeling.
Enschede ontvangt een bedrag y, zijnde 6 miljoen gulden minus bedrag x.
Enschede ontvangt een bedrag z, waarvan de hoogte in overleg tussen VROM, het ministerie van Financiën en de gemeente Enschede moet worden vastgesteld.
Om precedentwerking te voorkomen worden bedragen niet openbaar gemaakt, maar zullen de bedragen y en z onder de titel "kwaliteit Vinex en herstructurering" worden gebracht.
Het besluit wordt vastgelegd in een brief van VROM aan de gemeente Enschede.

Consumentenvuurwerk
De gemeente Enschede geeft aan omwille van het veiligheidsgevoel in de gemeente te willen anticiperen op de nieuwe regelgeving met betrekking tot verkooppunten van consumentenvuurwerk.
De minister stelt dat de inwerkingtreding van de regelgeving nog enkele maanden duurt, dat anticiperen prima is, maar dat ten aanzien van consumentenvuurwerk er geen ondersteuning met Rijksgeld plaats zal vinden. Men kan kiezen uit sluiten, verplaatsen of voldoen aan nieuwe regels.

LPG
In Enschede zijn 16 bedrijven aanwezig met LPG-installaties. Alle bedrijven beschikken over de vereiste milieuvergunningen. Gezien de omvang van de risico's wil de gemeente Enschede binnen 3 maanden 2 stations met de grootste risico's verplaatsen.

De minister geeft aan het voornemen te hebben het beleid met betrekking tot LPG-installaties

te wijzigen en een regeling met terugwerkende kracht te overwegen wanneer het beleid zal zijn vastgesteld. Dit betekent dat er nu geen toezegging aan de gemeente is gedaan.

Prestatienormering
De Staatssecretaris deelt mee dat in het kader van de vuurwerkramp aan verhuurders vrijstelling is verleend van de prestatienormering in het kader van de wet Huursubsidie. Gebleken is dat een aantal verhuurders met een overschrijding van de norm niet betrokken is geweest bij de opvang na de ramp. Deze verhuurders zal geen vrijstelling van de prestatienormering worden verleend.

Launchbespreking wederopbouw
De wederopbouwplannen worden gepresenteerd door het projectbureau wederopbouw.

Groot Roombeek
Op de vraag van de Staatssecretaris waarom de verkoop van de eerste fase van Groot Roombeek niet loopt, wordt geantwoord dat de ontwikkelaar, Bouwfonds Wonen, mogelijk te weinig uit het ontwerp heeft gehaald.

Milieu-aspecten sloop en sanering
De verwijdering van grote hoeveelheden (60.000 ton) asbesthoudend materiaal heeft voor vertraging gezorgd, onder meer door veel discussie met de arbeidsinspectie over de methodiek. De gemeente Enschede stelt dat dit een leerpunt kan zijn voor elders en is graag bereid haar ervaringen op dit punt te delen.

Verplaatsing Grolsch
Het door de gemeente gepresenteerde kaartje met daarop de veiligheids-, geur- en geluidscontouren schetst het beeld per 2005. In dit beeld is een tussentijdse productievergroting opgenomen. De huidige veiligheidscontour loopt tot de erfgrens van het Grolsch-terrein.

Ten aanzien van de verplaatsing van Grolsch verwacht de gemeente geen belemmeringen meer. De tijd is nu rijp om met Grolsch te gaan onderhandelen waarbij alle aspecten meegenomen moeten worden. Opties zijn:
eerder verplaatsen van Grolsch (maximaal 2 jaar),
aanpassing ammoniaktanks,
woningen wel bouwen, maar pas in 2006 bewonen,
andere fasering wederopbouw.

De minister stelt dat ten aanzien van de verplaatsing van Grolsch in relatie tot de voortgang van de wederopbouw marchanderen met de veiligheid niet aan de orde is en besluit dat uitgezocht zal worden of met betrekking tot de geur- en geluidscontouren in het kader van het

experiment Stad en Milieu Enschede toegevoegd kan worden aan de lijst met experimenten. Het ministerie van VROM zoekt uit of dit snel en creatief kan worden opgelost.

Verantwoording werkkapitaal
De heer 5.1.2e geeft weer waarvoor het werkkapitaal wordt ingezet en betoogt dat de inzet in lijn is met de prestatie-eisen van het Rijk.
Aandacht wordt gevraagd voor de problematiek van eigenaar bewoners die hun kavel niet hebben verkocht aan de gemeente en die nu dubbele woonlasten hebben. Op verzoek van de Staatssecretaris verstrekt Enschede hierover gegevens inclusief cijfermatige voorbeelden.

'rticulier Opdrachtgeverschap
.iddels het particulier opdrachtgeverschap wil men een vertrouwde wijk creëren. Men streeft naar eigenzinnige Enschedese stedelijkheid die mogelijk als voorbeeld kan dienen voor vernieuwing van de stedebouwkundige praktijk in Nederland.
50% van de wederopbouw wordt middels particulier opdrachtgeverschap ingevuld, waarbij het naast woningen, ook werk- en bedrijfsruimte, ateliers en winkels betreft.

Kwaliteitsimpuls
De K-impuls haakt aan bij de toekomstvisie van Enschede. Voor de wijk Roombeek is deze gericht op:
terugbrengen van de Roombeek,
geclusterde voorzieningen rond brede school,
cultuurcluster en behoud historisch erfgoed,
kenniswijk Enschede Noord,
proceskosten.

'e Staatssecretaris geeft aan de kenniswijk, met ICT-voorzieningen tot in de woning, vernieuwend te vinden en suggereert Enschede dat als project in te dienen voor de volgende tender van het IPSV.

De stedelijke kwaliteitsimpuls heeft betrekking op:
ontwikkeling muziekkwartier (in ICES-aanvraag)
ontwikkeling gezondheidszorg, onderwijs, onderzoek en bedrijvigheid
verbeteren digitale en fysieke bereikbaarheid

De gemeente streeft ernaar dit najaar een akkoord te hebben met het Rijk over de kwaliteitsimpuls, in verband met de onzekerheid van de input van de kwaliteitsimpuls in de plannen. Enschede moet investeren om te voorkomen dat belangrijke functies (orkest) behouden blijven en dat het vestigingsklimaat aantrekkelijk blijft. De gemeente sluit zoveel mogelijk aan bij bestaande sterke punten.
De minister antwoordt dat Enschede veel tegelijkertijd wil, dat zij moet waken voor te hoge en te brede verwachtingen en dat zij een scheiding moet maken tussen de stad als totaliteit

4

(ICES-aanvraag) en rampgerelateerde zaken.

Minister Pronk betaalt sanering Haarman

ENSCHEDE - De gemeente Enschede krijgt meer dan zes miljoen gulden van de rijksoverheid voor de sanering van Haarman Vuurwerk. Dat zegde minister J. Pronk (Milieu) gistermiddag toe tijdens een werkbezoek aan Enschede.

Het geld is niet alleen bedoeld voor de feitelijke uitkoop van het vuurwerkbedrijf, maar ook voor de herinrichting van de terreinen waar Haarman zijn opslag (Winterweg) en zijn winkel (Lipperkerkstraat) heeft, inclusief de omgeving. In de omgeving van de Winterweg liggen onder meer een woonwagenkamp en woonwijk De Eschmarke. Haarman blijft eigenaar van de panden. Hij liet gisteren weten zijn bedrijf elders te willen voortzetten. De locatie die hij daarvoor op het oog heeft, wil hij nog geheim houden.
Pronk en staatssecretaris J. Remkes (Volkshuisvesting, Ruimtelijke Ordening en Milieu) lieten zich in Enschede bijpraten over de afwikkeling van de vuurwerkramp en de wederopbouw van Roombeek. Erg enthousiast waren ze over het door stedenbouwkundige Pi de Bruijn gemaakte plan voor Roombeek. 'Dit kan als voorbeeld dienen voor andere herstructureringsgebieden in het land', aldus Remkes.

Grolsch vormt geen obstakel

ENSCHEDE - De wederopbouw van het rampgebied wordt niet vertraagd door het feit dat bierbrouwer Grolsch nog tot 2005 in bedrijf blijft in de stad. Minister J. Pronk gaat, speciaal voor Enschede, een wetswijziging doorvoeren. Die wijziging moet de bouw van nieuwe huizen mogelijk maken in de stank- en geluidcirkel van de bierbrouwer.
Die cirkel geeft geen beperkingen voor bestaande bouw, maar wel voor herbouw van door de ramp vernielde of verdwenen woningen. 'Speciaal voor deze stad wil ik de Eerste en Tweede Kamer bewegen een uitzondering te maken', aldus Pronk.

Minister Pronk op excursie in havengebied

ENSCHEDE - Jan Pronk is een man van principes, of het nu gaat om milieu of ontwikkelingssamenwerking. Maar ook om verkeer. Waar de Enschedese politici over de stoep drie bochten naar links nemen, kiest de minister voor het officiële fietspad aan de overzijde van de weg. De PvdA-minister van Volkshuisvesting, Ruimtelijk Ordening en Milieu (VROM) is door de Enschedese raadsfractie uitgenodigd voor een fietstocht naar het havengebied. Daar wil de lokale politiek hem laten zien hoe moeilijk het is om een bestaand industriegebied binnen de stadsgrenzen opnieuw in te richten.

t rijk vindt het belangrijk om industrieterreinen zoveel mogelijk binnen de bebouwde kom te uden en zo de landschappelijke waarde van het buitengebied te bewaren. Maar in de praktijk is het vele malen duurder om grond in het havengebied intensiever te benutten, dan een nieuw gebied buiten de stadsrand, bijvoorbeeld op de Usseleres, aan te leggen. Pronk wordt door de Walhofstraat richting bedrijventerrein Rigtersbleek geleid. Daar stopt hij om het oude pand van de gelijknamige textielfabriek, waar nu Hartman gebruik van maakt, te bewonderen. Het gebouw mag sinds de vuurwerkramp niet meer worden gebruikt vanwege instortingsgevaar. 'Zo ver heeft de klap effect gehad', illustreert fractievoorzitter Marijke van Hees.
Pronk constateert dat het een mooi pand zou zijn om een cultureel centrum in te huisvesten. 'Dat waren we al in de Bamshoeve van plan', constateren de Enschedeërs wrang. Dat gebouw is een jaar geleden van de kaart geveegd. Rond de Rigtersbleek is al te zien wat verderop in het Havengebied nog veel extremer speelt: oude, in verval geraakte gebouwen. Grond die te slecht wordt benut omdat er maar één bouwlaag staat, vaak gebruikt voor opslag wat weinig werkgelegenheid oplevert. Via het fietspad steekt het gezelschap de Lambertus Buddestraat over richting Parkweg. 'Het is een vreemde stad', merkt Pronk op als het rode pad zich door de groenstrook slingert. Hij doelt op het dorpse karakter van de laagbouw in de woonwijken in combinatie met de wetenschap dat er 150.000 mensen wonen. In het Havengebied is hem meteen duidelijk dat de beschikbare ruimte veel te extensief wordt gebruikt. Maar zelfs met een extreme herstructurering verwacht de gemeente hier maar 15 procent ruimtewinst te behalen. Alles slopen en nieuwbouw plegen, is mers geen optie. Zittende bedrijven zijn vaak aangewezen op het bestaande pand, en dat is aagbouw. Dus herbergt de beschikbare grond maar een beperkte activiteit, lees: werkgelegenheid. Intensiever gebruik, door vervangende nieuwbouw met meer bouwlagen, is maar deels waar te maken.
Een mogelijkheid is 'ruilverkaveling', constateert wethouder Erik Helder. Door de zittende sloopbedrijven bijvoorbeeld te verplaatsen naar het andere industrieterreinen en in ruil daarvoor andere bedrijven naar het Havengebied te halen. Bedrijven die nieuw kunnen bouwen, waarbij de grond wel intensief wordt gebruikt. En die bijvoorbeeld meer gebruik gaan maken van (milieuvriendelijker) goederenaanvoer over het water en dus de voordelen van de haven beter benutten. Dat laatste zou ook helpen om voor extra geld van het rijk in aanmerking te komen bij de aanpak van het havengebied. Dat laat Pronk expliciet weten. Kansen op extra subsidie verbeteren als de herstructurering bijdraagt aan ontzien van landschap en aan een schoner milieu.
Na een dag van rondleidingen, persconferenties en vergaderingen snakt Pronk naar een drankje op een terras. De route naar de binnenstad leidt langs het Van Heekplein, waar hard wordt gewerkt aan een modern stadshart. Bij de bouwput op het Van Heekplein klinkt een harde knal, net nadat de minister van zijn fiets stapt. Het gevolg schrikt harder dan Pronk zelf, die meteen naar zijn achterwiel kijkt: een klapband. Met de fiets aan de hand wordt de weg vervolgd. Eenmaal op de Oude Markt aangekomen, meldt Pronk nadrukkelijk dat hij de opmerking over het dorpse karakter terugneemt. De bouwwerkzaamheden op het Van Heekplein en het drukke stadsbeeld op en om de

terrasjes hebben zijn mening bijgesteld: ook Enschede is een stad.

Directoraat-Generaal Milieubeheer
Inspectie Milieuhygiëne Oost

Minister

18 december 2000

5.1.2e

Aanbevelingen m.b.t. kabinetssstandpunt vuurwerkramp

Doel van de nota
U in het kader van de voorbereiding van het kabinetsstandpunt naar aanleiding van de vuurwerkramp te Enschede alvast (d.w.z. afzonderlijk van de externe publikatie ervan) te informeren over de aanbevelingen die geformuleerd zijn als uitkomst van het onderzoek van de VROM-Inspecties

Toelichting
Zoals verwoord in het door BZK opgestelde "Plan van aanpak kabinetsstandpunt vuurwerkramp' (d.d. 3 october 2000) zal het kabinetsstandpunt naar aanleiding van de vuurwerkramp te Enschede mede op basis van de conclusies en aanbevelingen van het onderzoek van de 8 rijksinspecties en de Commissie Onderzoek Vuurwerkramp worden opgesteld.
De totstandkoming van het kabinetsstandpunt wordt gecoördineerd door BZK en elk van de 5 betrokken ministerie is voor haar eigen beleidsterrein verantwoordelijk voor de inhoudelijke totstandkoming daarvan, waarbij het initiatief bij de beleidsdirecties ligt.
Om er voor te zorgen dat de uitkomsten van het inspectie-onderzoek in een vroegtijdig stadium worden meegenomen in de voorbereiding voor het kabinetsstandpunt is al tijdens het inspectie-onderzoek extra aandacht gegeven aan het formuleren van aanbevelingen door de VROM-Inspecties en de betrokken beleidsdirecties.
Daartoe is onder andere op 29 november een bijeenkomst met inspectie- en directiemedewerkers gehouden om materiaal aan te dragen voor het kabinetsstandpunt met als resultaat gezamenlijk aanbevelingen die op grond van de uitkomsten van het

inspectie-onderzoek geformuleerd kunnen worden. Het aldus vergaarde materiaal is in diverse stadia aangevuld en aangepast.
Deze aldus tot stand gekomen aanbevelingen worden in deze nota aan u gepresenteerd. Daarnaast had de bijeenkomst gelijktijdig tot doel om het concept-rapport van de VROM-Inspecties voor de laatste maal te verifiëren en zonodig bij te stellen, alvorens het vrij te geven voor commentaar bij externe betrokkenen zoals de gemeente Enschede, hetgeen inmiddels is gebeurd.

Aanbevelingen
Op grond van de uitkomsten van het onderzoek van de VROM-Inspecties en met inbreng van de betrokken beleidsdirecties zijn de volgende aanbevelingen geformuleerd.

Ruimtelijke ordening en zonering

- Integreer de bouwen milieuregelgeving in één vergunning, waarbij een verplichte toets moet plaatsvinden aan het vigerende ruimtelijk beleid en geldende bestemmingsplannen.
- Harmoniseer de zogenoemde "staten van inrichtingen" die gehanteerd worden voor het indelen van bedrijfstypen in categorieën van ruimtelijke invloed bij het opstellen van bestemmingsplannen tot een landelijk geldende "staat van inrichtingen", en geef deze de status van landelijke regelgeving
- Zorg ten behoeve van de totstandkoming van ruimtelijke plannen en voor vergunningverlening voor wettelijke regelgeving op het gebied van technische- en afstandseisen, in plaats de informele richtlijnen in handboeken en dergelijke.
- Stel financiële middelen beschikbaar voor de sanering van knelpuntsituaties op het gebied van veiligheid, milieu en gezondheid. Zorg daartoe o.a. dat in het kader van ISV meer aandacht wordt gegeven aan het inventariseren en oplossen van deze knelpunten.

Externe veiligheid

- Verlaag de drempelwaarden m.b.t. de hoeveelheden vuurwerk in het kader van het BRZO in relatie met de verplichting tot het opstellen van een preventieplan (lage drempelwaarde in het BRZO) en een veiligheidsrapport (hoge drempelwaarde in het BRZO).
- Onderzoek of de vestiging van vuurwerk- en andere risicovolle bedrijven en/of activiteiten in/of nabij de woonomgeving nog wel acceptabel is. Houd daarbij meer rekening met de effecten van een calamiteit naast de kans van optreden daarvan.
- Ontwerp een wettelijke regeling voor de inventarisatie en registratie van risicovolle activiteiten.

Handhaving

- Breng de advies- en toezichtrol die het buro MILAN van het ministerie van Defensie op grond van de Wet milieubeheer heeft onder bij het ministerie van VROM.
- Breng bij bevoegde gezagen op ambtelijk en op bestuurlijk niveau een scheiding aan tussen taken en verantwoordelijkheden op het gebied van de handhaving en de vergunningverlening.
- Intensiveer de (uitvoering van de) handhavingstaak.
- Breng in geval van een handhavingsketen de handhaving van de gehele keten onder bij één bevoegd gezag, of regel - indien in de keten toch meerdere bevoegde gezagen betrokken zijn - de afstemming concreet in een handhavingsplan, waarbij één aangewezen bevoegd gezag de regie voert.

Tweede lijns toezicht

- Ken als VROM-Inspecties die bedrijven waar veiligheid, gezondheid en milieu in het geding is een hoge prioriteit toe en controleer vanuit de tweede lijns rol actief en integraal die bedrijven. Neem die controles op in de jaarlijkse Inspectieplannen.
- Regel wettelijk het tweede lijns toezicht met betrekking tot de utiliteitsbouw, naast het al in de wet geregelde toezicht op de woningbouw.

Politieke relevantie

Het is in verband met het komende kabinetsstandpunt vuurwerkramp van groot politiek belang dat vroegtijdig relevante aanbevelingen worden gedaan ten behoeve van de beleidsdirecties, als uitkomst van het onderzoek van de VROM-Inspecties.
Bij dit gehele proces loopt de minister van VROM ook een aantal risico's. Elke aanbeveling tot aanscherping van het beleid kan bijvoorbeeld leiden tot de vraag waarom dat al niet eerder gebeurde.
Daarnaast signaleerden we in eerder genoemde bijeenkomst de volgende risico's :

Ongewijzigd : zie nota aan Hoofdinspecteur.

[redacted]

Ministerie van Volkshuisvesting,
Ruimtelijke Ordening en Milieubeheer

MEMO

Ter [illegible]

Directoraat-Generaal Milieubeheer
Inspectie Milieuhygiëne Oost
DGM/IMH Oost/IMH Zuid

Copie [redacted]

Aan : [redacted]

Kamer :
IPC :

Van : [redacted]

Kamer :
IPC :

Toestel : [redacted]
Kenmerk :
Datum : 23-08-2000

schrift : [redacted]

Betreft : Onderzoek Enschede

[redacted]

Naar aanleiding van ons gesprek van hedenmorgen doe ik je de volgende bijlage toekomen.

De bijlage omvat vragen waarvan de beantwoording relevant is voor de afronding van het onderzoek Enschede. De vragen liggen op het terrein van het ruimtelijk bestuursrecht.

De beantwoording van een aantal van deze vragen ligt mogelijk op het terrein van de IVH, voor ons is het echter moeilijk in te schatten welke vragen dit zijn. Aan jou het verzoek de beantwoording van de vragen te coordineren en daartoe eventuele vragen uit te zetten bij de IVH. Een afschrift van dit memo gaat naar [redacted].

De voor het onderzoek benodigde stukken liggen bij ons in de kluis en kunnen daar worden ingezien. [redacted] kan worden benaderd voor afspraken. Ook zijn er stukken in te zien (en op te vragen) bij het LCI in Enschede. Wiebe is hiervan op de hoogte. Een overzicht van de daar beschikbare stukken zal ik je per mail ter beschikking stellen.

In verband met de voortgang van het onderzoek verzoek ik je te bewerkstelligen dat de beantwoording is afgerond voor 15 september.

Groet

[redacted]

actie. IVH-Arnhem

Onderzoeksvragen IRO/IVH

Algemeen

Onderzoek dient gedaan te worden naar de wijze waarop SE Fireworks zich in ruimtelijk bestuurlijke zin heeft ontwikkeld en op welke wijze het op deze ontwikkeling van toepassing zijnde normenkader is toegepast en/of nageleefd. Het normenkader wordt o.a. gevormd door de WRO-regelgeving /Woningwet /Bouwverordening /Bouwbesluit. Onderscheid wordt gemaakt naar een inhoudelijke toetsing (constructie-eisen) van de bouwwerken en de planologische ontwikkeling

Inhoudelijk toetsing bouwwerken

Bij deze toetsing gaat het om de toetsing van de van de bouwvergunning(tekeningen) af te den bouwconstructies en de daaraan te stellen eisen op basis van de bouwvergunning, bouwverordening, bouwbesluit en de krachtens deze regelingen vastgestelde normen, etc. Meer in het bijzonder:

- Van de bouwvergunning(+tekeningen en aanvraag) af te leiden constructies inhoudelijk toetsen aan de op het moment van vergunningverlening vigerende regelgeving inzake constructie-eisen. Het gaat daarbij in het bijzonder om de vuurwerkopslagcellen met ompak- en montageruimte en de uitbreiding daarvan met een technische ruimte (1976 en 1979).
- Inhoudelijke beoordeling (juridisch/technisch) van de bouwvergunningen inzake genoemde ruimten, meer in het bijzonder aandacht voor de aan de vergunning verbonden voorschriften en symbolen op de tekeningen ,
- Aandacht wordt gevraagd voor toetsing aan de dan vigerende eisen betreffende met name de brandveiligheid, electriciteit e.d. in relatie tot de aan de ruimten toegekende functies (kenbaar uit VGEV 001 tot 004).
- In dit verband ook aandacht voor de in 1976 geplaatste MAVO-boxen waarvoor overigens geen bouwvergunning is gevraagd of verleend. Deze boxen zijn kenbaar uit nauwkeurige bestudering van tekeningen behorende bij de aanvraag uitbreiding Hinderwetvergunning 1979 (VGEV 004).
- Tevens dient aandacht besteed te worden aan de sinds 1979 veranderde normstelling (Bouwbesluit i.p.v. bouwverordening). Meer in het bijzonder; bestaat in het kader van de Woningwet een actualisatieplicht, in die zin dat oude gebouwen moeten voldoen aan latere in de bouwverordening/bouwbesluit neergelegde eisen? Indien deze plicht bestaat welke punten zouden in de vuurwerkopslagcellen, ompak- en montageruimte en de MAVO-boxen actualisaties hebben moeten plaatsvinden?
- In hoeverre bestond/bestaat op basis van de toepasselijke regelgeving de mogelijkheid ontheffingen/vrijstellingen van de geldende constructie-eisen? Procedure-eisen?
- Idem, maar dan voor het weigeren van de vergunning?
- Andere items die relevant geacht worden

Planologische ontwikkeling

Sinds 1985 geldt voor de locatie van SE Fireworks een bestemmingsplan, dit plan is in 1994 vervangen door het bestemmingsplan Enschede-Noord. Beide plannen, met name de voorgeschiedenis en ontwikkeling van het laatste plan kent een relatie met SE Fireworks. In het kader van deze ontwikkeling van het bedrijf wordt met name aandacht gevraagd voor het volgende:

Algemeen

Toetsing van de ontwikkeling van het bedrijf aan het planologisch kader:

- Bouwverordening (voor 1985)
- Bestemmingsplan Tollenstraat 20 1985
- Bestemmingsplan Enschede-Noord 1994
- Eventuele herzieningen na 1994 die betrekking hebben op locatie Tollenstraat 50

In het bijzonder aandacht voor de planologische ontwikkeling sinds 1985, waarbij op basis van een feitelijke reconstructie een beoordeling van de planologische inpasbaarheid van het bedrijf SE Fireworks:

- Feitelijke reconstructie van de ontwikkeling van de bestemmingsplannen 1985 en 1994, waarbij SE Fireworks centraal staat (voorbereidingsbesluiten, structuurschets, ambtelijke vergaderingen, voorontwerp, ontwerp, definitief plan, ook aandacht voor de betekenis van de tekening; zoals bouwlijnen, arceringen, percentage,kleuren? enz.).
- Toetsing van de ontwikkeling van SE Fireworks aan het planologisch kader:
    - beschrijving en toetsing aan plankaarten
    - beschrijving en toetsing aan voorschriften betreffende de doeleinden
    - beschrijving en toetsing aan gebruiksvoorschriften (in enger zin)
    - beschrijving en implementatie van milieuzonering in relatie tot SE Fireworks
- Conclusies inzake strijdigheden met bestemmingsplan
- Conclusies inzake legalisatiemogelijkheden (waren de strijdigheden bij toepassing van vrijstellingsinstrumentaria op te lossen geweest)
- Conclusies inzake de handhaving; in dit verband bijvoorbeeld:
    - wijze waarop wordt geborgd dat actuele situatie overeenkomt met plankaart (actualisatie)
    - rol van overgangsbepalingen in het bestemmingsplan in relatie tot handhaving.

- Andere items die relevant geacht worden

Specifiek:

Tijdens de verdieping in de planologische situatie zijn er een aantal onduidelijkheden blijven bestaan waarover wij graag meer helderheid zouden willen krijgen:

1. <u>Zeecontainers</u>

Een bouwwerk is een samengesteld maaksel van een zekere omvang met een zekere plaatsgebondenheid; ofwel elke constructie van enige omvang van hout, steen, metaal of ander materiaal, die op de plaats van bestemming hetzij direct, hetzij indirect met de grond is verbonden, hetzij direct of indirect steun vindt in of op de grond.

Inzake Enschede zijn drie wijzen van containergebruik te onderscheiden. Gaarne een beargumenteerde uitspraak over de toepasselijkheid van deze definitie en daarmee de noodzakelijkheid van een bouwvergunning:

Kortdurende plaatsing
In 1989 is gedoogd dat binnen de inrichting rondom oud- en nieuw een container zeer tijdelijk (enkele maanden) werd geplaatst als opslagruimte voor vuurwerk. Valt gelet op de definitie een dergelijke container ook onder het begrip bouwwerk en is derhalve vergunningplichtig? Indien ja, zou plaatsing geregeld dienen/kunnen te worden via een vooruitakkoord (gedoogtoestemming)? Of dient een dergelijke kortdurende opstelling getoetst te worden aan de gebruiksbepalingen (in enge zin) van het bestemmingsplan? Indien dit laatste het geval is, hoe valt toetsing aan het bestemmingsplan 1985 dan uit?

Middellange plaatsing
In 1999 is een Wm-vergunning verleend waarbij gedurende drie jaar 11 containers mogen worden gebruikt als opslagplaats voor vuurwerk. Valt gelet op de definitie deze tijdelijke plaatsing tevens onder het begrip bouwwerk? En is dus bouwvergunningplichtig. In dit verband gaarne aandacht voor de relatie met tijdelijke vrijstelling artikel 17 WRO.

Permanente plaatsing:
In 1997 is een uitbreidings- en revisievergunning verleend waarbij drie zeecontainers zijn vergund voor de opslag van vuurwerk. Deze opslag is onbepaald. Het is evident dat gelet op de definitie deze zeecontainers onder het begrip bouwwerk vallen en dus bouwvergunningplichtig zijn?

2. MAVO-boxen
De MAVO-boxen zijn al sinds 1976 in gebruik als vuurwerkopslag. In 1979 wordt een en ander gelegaliseerd is de Hinderwetvergunning. Er is echter nooit een bouwvergunning verleend voor deze boxen. Er is kennelijk ook nooit gehandhaafd
Bestemmingsplan van 1985 en 1994 is er overheen gegaan. De actualisatie ten behoeve van de plankaart is echter aantoonbaar onjuist geweest:

- 1985: niet ingetekend?
- 1994 wel ingetekend, maar niet op juiste wijze positief bestemd

Wat betekent dit nu gelet op de overgangsbepalingen? Is een dergelijk bouwwerk dan ook niet meer bouwvergunningplichtig?? Of wel een bouwvergunning, maar geen toetsing aan het bestemmingsplan??

3. Positief bestemmen
In de ontwikkeling van het bestemmingsplan wordt duidelijk dat men een keuze maakt voor het positief bestemmen van de aanwezige bedrijven (die een hogere categorie dan eigenlijk wenselijk is). Consequentie is dat bedrijven niet behoeven te vertrekken. Gaarne uitleg wat de essentie is van het "positief bestemmen". In de latere ontwikkelingen (dossier grondbedrijf) wordt vastgesteld dat de gemeente stappen onderneemt om het bedrijf uit te kopen (vanaf 1998). Bestaat er een relatie met positief bestemmen, vloeit dit voort uit het bestaande bestemmingsplan en kan dat daarin worden afgeregeld (binnenplanse wijziging?) of moet dit veeleer als een nieuwe stap in de planologische ontwikkeling gezien worden, eventueel gevolgd door een nieuw plan. Let op dat eenzelfde insteek vanaf 1991 werd gekozen: bedrijven wegkopen en dan een nieuw plan, waarin de bedrijven wegbestemd zijn.

IRO/

4. Uitbreidingen SE Fireworks na 1985

Er zijn verschillende uitbreidingen vastgesteld:

Uitbreiding opslagcapaciteit binnen bestaande gebouwen, hiervoor waren bouwkundige ingrepen niet noodzakelijk (bunkers en MAVO-boxen)

Uitbreiding opslagcapaciteit door bijplaatsing zeecontainers

Hoe wordt deze uitbreidingen binnen de bestaande gebouwen beoordeeld in het licht van de bestemmingsplannen

Concept-inhoud rapport

1. Ruimtelijke ordening

1.0 Inleiding
1.1 Planologisch kader
1.1.1 Algemene regels
1.1.2 Plannen
1.1.3 Beschikkingen

1.2 Planologische situatie
1.2.1 Reconstructie feitelijke situatie
1.2.2 Toetsing

1.3 Samenvatting

2. Vergunningen

2.0 Inleiding

2.1 Gemeentelijke vergunningen
2.1.0 Organisatie en interne besluitvorming
2.1.1 Bouwvergunningen
2.1.2 Milieuvergunningen
2.1.3 Relatie bouwvergunning en milieuvergunning

2.2 Overige vergunningen

2.3 Samenvatting

3. Handhaving

3.0 Inleiding

3.1 Gemeentelijke handhaving
3.1.0 Organisatie en interne besluitvorming
3.1.1 Bouwvergunningen
3.1.2 Milieuvergunningen
3.1.3 Relatie bouwvergunning en milieuvergunning

3.2 Overige vergunningen

3.3 Samenvatting

4. Externe veiligheid

4.0 Inleiding

4.1 Beleidskader externe veiligheid

4.2 Borging externe veiligheid

4.3 Samenvatting

5. Slotbeschouwing

Ministerie van Volkshuisvesting,
Ruimtelijke Ordening en Milieubeheer

Nota

Dienst, directie, bureau, afdeling

Directoraat Generaal van de Volkshuisvesting
Inspectie Volkshuisvesting
IVH-OVERIJSSEL

Aan

De bewindslieden

Kenmerk

Datum

23 mei 2000

Toestel

5.1.2e

Auteur

5.1.2e

Parafen | Paraaf auteur | Medeparaaf | Medeparaaf | Medeparaaf | Medeparaaf | Medeparaaf

Afschrift aan auteur plus archief en aan

Onderwerp

Bezoek rampgebied Enschede 26 mei 2000

Samenvatting/conclusie

Deze nota bevat informatie ter voorbereiding van uw bezoek aan het rampgebied rondom S.E. Fireworks te Enschede op vrijdag 26 mei aanstaande.
Het programma ziet er in grote lijnen als volgt uit:

- 17.00 uur: ontvangst bij gebouw De Noordmolen, Bouw- en Milieudienst, Molenstraat 50 te Enschede
- 17.00 tot 17.50 uur: bespreking met wethouders Buursink (volkshuisvesting) en Koopmans (RO en milieu) en ambtenaren alsmede dhr. 5.1.2e en dhr. 5.1.2e /dhr. 5.1.2e namens de meest getroffen woningcorporaties
- van 17.50 tot 18.35 uur: bezoek per busje aan het rampgebied
- van 18.35 tot 19.00 uur: voortzetting bespreking.

De gemeente wil de bespreking graag wijden aan de volgende onderwerpen:

- huidige stand van zaken bij woningen en bedrijven
- milieutechnische aspecten
- volkshuisvestelijke aspecten
- toekomst van het gebied, relatie met Groot Roombeek.

Het exacte programma, de agenda van de bespreking, de lijst met aanwezigen, de businddeling en overige informatie (aangereikt door de gemeente) treft u als bijlage aan.

Ondertekening

De Directeur-Generaal

5.1.2e

1. Inleiding

Op 19 mei jongstleden vond een ingelaste bespreking plaats tussen de waarnemend Inspecteur Volkshuisvesting Overijssel en wethouder Buursink van Enschede. Namens de woningcorporaties in Enschede was aanwezig de heer 5.1.2e (directeur van Domijn). Doel van het overleg was ons te informeren over de laatste stand van zaken. Na afloop is een kort bezoek gebracht aan de (rand van) het rampgebied.
Tijdens het overleg gaf wethouder Buursink aan alle denkbare steun van VROM te verwachten. In het licht hiervan heeft hij zijn uitnodiging voor een spoedig werkbezoek gedaan. De stemming in de gemeente is te typeren als: er is nu een verschrikkelijke ramp gebeurd en daarmee is een situatie ontstaan waarin van het rijk heel veel wordt verwacht, zeker ook op financieel terrein.
De onderhavige nota is bedoeld om u op bondige wijze te informeren ter voorbereiding op uw bezoek. Voor de RO en Milieu-aspecten wordt u verwezen naar een separate memo van de Hoofdinspecteur Milieu en de RPD met voorlopige conclusies over de beoordeling van vergunningen en toezicht met betrekking tot S.E. Fireworks.

2. Situatieschets rampgebied

Het rampgebied maakt deel uit van Enschede Noord. Dit stadsdeel is één van de vier investeringswijken in Enschede in het kader van het Investeringsbudget Stedelijke Vernieuwing (ISV). Het stadsdeel bestaat uit de wijken Deppenbroek, Mekkelholt, Roomveldje en Roombeek. De typologie van het gebied is divers. De wijken Deppenbroek en Mekkelholt zijn naoorlogse woonwijken waar het proces van stedelijke vernieuwing in gang is gezet. Groot Roombeek is een braakliggend gebied met oude industriële bebouwing dat wordt ontwikkeld als VINEX-locatie (1100 woningen). Roomveldje vormt het centrum van het rampgebied en grenst direct aan het plangebied van Groot Roombeek. Het is een vooroorlogs tuindorp waarvoor een herstructureringsoperatie op de rol stond.

3. Woningbezit en schade in en rond het rampgebied

De woningen in het centrale rampgebied zijn in hoofdzaak eigendom van twee woningcorporaties in Enschede. Direct op en rondom de plaats van de ramp zijn de woningen voor de helft eigendom van Domijn en voor de andere helft eigendom van de Woonplaats. In het daaromheen gelegen gebied zijn de woningen hoofdzakelijk in eigendom van de corporaties Domijn, De Woonplaats en Licht en Lucht. In het getroffen gebied zijn 190 woningen in particulier eigendom (eigenaar-bewoners). Naar schatting zijn bijna 600 woningen compleet verwoest dan wel zodanig beschadigd en onbewoonbaar dat de bewoners ervan niet meer kunnen terugkeren naar hun oude woning. De Enschedese corporaties ramen dat van hun woningbezit circa 500 woningen verwoest dan wel onbewoonbaar zijn. Circa 90 woningen in eigendom van bewoners moeten waarschijnlijk worden gesloopt. Er zijn beschadigde woningen die op het eerste gezicht weer bewoonbaar te maken zijn. Maar uit het eerste onderzoek

blijkt dat bijvoorbeeld veel daken compleet ontzet zijn. De kracht van de explosies heeft deze woningen uit het lood geslagen.
Het blijkt lastig om op korte termijn betrouwbare cijfers omtrent de schade aan de woningen te verkrijgen. Er is van af gezien om de gemeente en corporaties al te zeer te belasten met verzoeken om snel met exacte overzichten te komen. Door de gemeente is toegezegd dat tijdens de bespreking op 26 mei een overzicht van getroffen woningen en bedrijven zal worden gegeven.

4. Herhuisvesting

Door de Enschedese woningcorporaties zijn inmiddels circa 460 huishoudens, zowel huurders als eigenaar-bewoners, geherhuisvest (situatie 23 mei). Daarnaast zijn naar schatting 20 huishoudens buiten de gemeente Enschede gehuisvest. Deze aantallen kunnen naar verwachting van de woningcorporaties nog toenemen omdat sommige getroffen bewoners eerst bij familie of vrienden zijn ingetrokken. De corporaties verwachten dat de eerste fase van de herhuisvesting binnen een week kan worden afgerond. Dan treedt een tweede fase in waarbij het gaat om "tijdelijke" huisvesting voor 2 à 3 jaar. Daarbij zal zoveel mogelijk geprobeerd worden aandacht te schenken aan wensen van de getroffen bewoners (kwalitatieve matching). Maar het lijkt vrijwel uitgesloten dat de bewoners uit het rampgebied gedurende die periode weer bij elkaar in de buurt komen te wonen, uitgezonderd de mogelijkheid van tijdelijke huisvesting in de buurt van het rampgebied waar ongeveer 80 huishoudens terecht kunnen in woningen die op de slooplijst stonden. De gezamenlijke woningcorporaties hebben een projectorganisatie ingesteld om een gemeenschappelijke aanpak van het vervolg van de herhuisvesting te garanderen. Verwacht wordt dat het circa 3 maanden zal duren om de tweede fase van de herhuisvesting af te ronden. De groep getroffenen uit het rampgebied krijgt alle denkbare voorrang, boven alles en iedereen. De normale verhuur is als het ware stopgezet en ook de verkoop van huurwoningen aan particulieren staat even stil. Woningen die al bestemd waren voor sloop worden in hoog tempo opnieuw gereed gemaakt voor bewoning.

5. Kostenvergoedingen

Gemeente en woningcorporaties hebben een regeling opgesteld met de bijdragen in diverse kosten als gevolg van de ramp. Onderscheid wordt gemaakt tussen:

1. Mensen in het kerngebied met totaal verwoeste of onbewoonbaar verklaarde woningen.
2. Mensen uit de rest van de binnenste ring die nu in noodwoningen zijn of worden opgevangen en die op middellange termijn weer terug kunnen naar hun eigen woningen.
3. Mensen uit de binnenste ring die nu reeds of binnen enkele dagen zijn teruggekeerd of zullen terugkeren naar hun eigen woning.

De totale kosten worden als volgt ingeschat: *f* 17 miljoen voor inrichtingskosten bij tijdelijke huisvesting, *f* 5.25 miljoen kleedgeld, *f* 5.3 miljoen overbruggingsuitkering en *f* 4.6 miljoen vergoeding eerste kosten (de laatste twee posten zijn nog onduidelijk, nadere toelichting is gewenst). In totaal gaat het om *f* 32.15 miljoen met een eventuele opslag van 10% (*f* 3.2 miljoen) vanwege claims van mogelijke rechthebbenden die niet in het GBA zijn geregistreerd.
De vraag rijst hoe het fonds wordt gevoed waaruit deze kosten kunnen worden vergoed. Hierover zijn contacten geweest met het rampenfonds en met VROM. In het eerste contact met VROM (op 14 mei) is overigens alleen gesproken over de kosten van herinrichting waarbij het zou gaan om *f* 10 à 15 miljoen (exclusief definitieve verhuizing) uit de knelpuntenpot ISV.

6. Onbewoonbaarverklaring en sloop

De gemeente is druk doende met de voorbereiding van de onbewoonbaarverklaring en de aanschrijving tot sloop van getroffen woningen en getroffen bedrijfspanden. Geschat wordt dat circa 150 panden (woningen en bedrijven) totaal zijn verwoest en dat bijna 400 panden (woningen en bedrijven) onbewoonbaar/onbruikbaar zijn. Er is haast geboden bij de onbewoonbaarverklaring van de panden waarvoor binnenkort de noodverordening niet meer zal gelden.
Wettelijk dienst de Inspecteur Volkshuisvesting gehoord te worden bij de onbewoonbaarverklaring en sloop van woningen. De IVH-Overijssel is daarom betrokken bij de voorbereiding van de onbewoonbaarverklaring c.q. aanschrijving tot sloop van getroffen woningen. Daarbij zijn met name de volgende punten aan de orde gesteld:

- de zorg voor een "in warme mensentaal" geschreven aanbiedingsbrief (met een formele beschikking als bijlage) in plaats van louter een formeel geredigeerde beschikking
- duidelijkheid vooraf over de vraag wie opdraait voor de kosten van ruiming en/of sloop in plaats van dit over te laten aan onderhandelingen tussen eigenaar en verzekeraar
- mogelijkheid voor de eigenaars om zelf aanwezig te zijn bij ruiming en sloop en om zoveel mogelijk persoonlijke inboedel respectievelijk bij de sloop vrijkomende materialen mee te nemen
- het houden van een informatiebijeenkomst voor alle betrokken eigenaren.

Op bestuurlijk niveau is door de IVH-Overijssel aangegeven dat beschikkingen, waarin kenbaar wordt gemaakt dat de ruimingskosten voor rekening van de particuliere eigenaar zijn, in deze omstandigheden explosieve reacties teweeg zouden kunnen brengen. De wethouder volkshuisvesting heeft als reactie hierop aangegeven het eens te zijn met de inschatting dat de ruimingskosten niet voor rekening van de particuliere eigenaren moeten komen.

7. Huurverhogingen

De Enschedese woningcorporaties worstelen met de vraag hoe om te gaan met het aanzeggen van huurverhogingen per 1 juli aanstaande aan de huurders van beschadigde woningen. Zij zouden deze huurverhoging achterwege willen laten maar kampen dan met een huurderving waartegen de woningcorporaties naar hun zeggen niet verzekerd zijn. Het overleg tussen de corporaties over deze zaak is nog niet afgerond. Deze kwestie wordt verder uitgezocht door VROM/DGVH.

8. Prestatienormering huursubsidie 1998-1999

In het eerste overleg tussen de gemeente Enschede en VROM/DGVH op 14 mei is gesproken over het opschorten van de bijdragen die desbetreffende woningcorporaties over het subsidiejaar 1998-1999 verschuldigd zijn op grond van artikel 44 van de Huursubsidiewet. In Enschede betreft het de volgende woningcorporaties: "Domijn", "Ons Huis" en "Vooruit" die gezamenlijk *f* 325.000 aan bijdrage over 1998-1999 verschuldigd zijn.
Het is van belang dat het begrip opschorten niet wordt uitgelegd als een generaal pardon. De verschuldigde bijdragen hebben immers betrekking op het reeds afgesloten subsidiejaar 1998-1999. Ook deze zaak zal verder moeten worden uitgezocht door VROM/DGVH.

9. Verzekeringsaspecten herbouw

De woningcorporaties zijn niet verzekerd tegen funderingsschade en huurderving. Verzekeringstechnisch kunnen problemen ontstaan bij gedwongen herbouw elders. Ook eigenaar-bewoners kunnen met deze situatie worden geconfronteerd. Wat de beschadigde, te repareren woningen betreft worden door de woningcorporaties geen verzekeringstechnische problemen verwacht.

10. Herbouw woonwijk in het rampgebied

Tijdens de bespreking op 19 mei hebben de gemeente en de woningcorporaties uitdrukkelijk aangegeven ter plaatse een woonwijk te willen herbouwen. Zij hebben de indruk dat de meeste getroffen bewoners dat ook graag willen. Men wil de karakteristieke, beeldbepalende "tuindorpwoningen" aan de Lasondersingel, aan de rand van de binnenste ring van het rampgebied, in dezelfde stijl terugbouwen. Het ligt voor de hand dat hierbij een indringende relatie zal worden gelegd met de Vinex-locatie Groot Roombeek, hierover meer in de volgende paragraaf.
In de Volkskrant van 24 mei zegt directeur Toering van corporatie Domijn (de grootste in Enschede en één van de twee meest getroffen woningcorporaties) het volgende over de herbouw: "*De verwoeste woonwijk in Enschede moet zo snel mogelijk worden herbouwd. De bewoners van de vernielde huizen krijgen inspraak. Alle bewoners die terug willen naar hun wijk kunnen dat. (...) Het is nog wat te vroeg om over de wederopbouw te praten, aldus Toering. Maar hij weet wel hoe hij het wil aanpakken.*

'Wat ik voor me zie, is dat alle bewoners stem krijgen in de ontwikkeling van de wijk. Het was hún wijk, ik weet zeker dat ze daar een mening over hebben.' Toering wil met de bewoners, de gemeente en de woningbouwverenigingom tafel gaan zitten om zo snel mogelijk plannen te maken. nromaal duurt het bij een project van deze grootte al snel een jaar of vijf voordat de huizen er weer staan. Maar dat moet in dit geval een stuk sneller kunnen, vindt Toering. 'Ik denk niet aan vijf, niet aan vier, maar misschien wel aan drie jaar of korter. Ik vind dat alle partijen alles moeten doen om de snelheid van handelen flink op te voeren. Misschien kunnen we er wel een experiment van maken.' Hij garandeert dat de huidige bewoners terug kunnen." (einde citaat)
De gemeente heeft aangegeven de komende tijd actief overleg te willen onderhouden met alle betrokken rijks-inspecties, vooralsnog 1 keer per maand. Nader zal worden bezien welke andere overlegvormen moeten worden ingesteld met het oog op de gewenste spoedige aanpak van de herbouw in het rampgebied.

11. Grondeigendom

Een zaak die in het kader van herbouw ook de aandacht vraagt is het eigendom van grond onder verwoeste en onbewoonbare woningen (en bedrijfspanden). De gemeente speelt met de gedachte om speculatieve projectontwikkelaars voor te zijn met betrekking tot de aankoop van particuliere kavels c.q. getroffen woningen. Aanleiding hiervoor waren signalen van de zijde van getroffen eigenaars. De gemeente denkt daarbij aan toepassing van het instrument gemeentelijk voorkeursrecht. Op zich is deze zorg van de gemeente niet onterecht.

12. Vinexlocatie Groot Roombeek

In de Vinex-afspraken met het stadsgewest Twente is vastgelegd dat er in Enschede een grote inbreiding zal komen op het terrein Groot Roombeek. Dit terrein omvat complexen van voormalige textielfabrieken en intussen braakliggende gronden. De planning is dat hier zo'n 1.100 woningen worden gebouwd. Daarnaast zouden enkele bestaande bedrijven gehandhaafd worden en enkele nieuwe bedrijven aan de randen worden toegevoegd. Belangrijk onderdeel van het plan is een betere relatie tussen het nieuwe woongebied en de bestaande woongebieden. Het vuurwerkdepot was aan de Tollenstraat gelegen aan de uiterste zuidwest rand van Groot Roombeek, maar wel net binnen het plangebied vallend. Het voormalige fabriekscomplex Bamhoeve zou als industrieel-archeologisch monument ingepast worden. Dit pand bood de afgelopen jaren onderdak aan tal van kunstenaars en aan sociaal-culturele activiteiten. Het complex Bamshoeve is zwaar beschadigd.
De afgelopen jaren is het ministerie van VROM op diverse manieren betrokken geweest bij de planvorming van Groot Roombeek. De gemeente heeft in die gesprekken voortdurend aandacht gevraagd voor het grote tekort dat men voorziet in de exploitatie. In de vele contacten tussen de gemeente en het ministerie van VROM is

over vele zaken gesproken, maar nooit over het vuurwerkdepot. In dat overleg is wel over andere milieuzaken gesproken, zoals de bodemsanering, de situatie van een te handhaven LPG-station en een bestaande gasleiding door het gebied.
U bent op de hoogte van het voornemen tot een extra bijdrage van *f* 6.5 miljoen voor Groot Roombeek uit het innovatiebudget. De besluitvorming hierover is nog niet afgerond: er is nog discussie over de juridische vormgeving en de voorwaarden waaronder de extra bijdrage zou worden verstrekt. Eén van de hangpunten is bijvoorbeeld een eventuele terugvordering als de knelpunten in de exploitatie later mee blijken te vallen.

13. Aanpak planning Groot Roombeek

Door de gemeente is steeds aangegeven dat zij in 2000 hoopte te beginnen met de woningbouw in het middengebied (fase 1 en 2). Het zuidelijk plangebied waar ook het vuurwerkdepot lag, zou als laatste aan bod komen. De vraag is nu welke consequenties de ramp heeft voor het plan en de planning van Groot Roombeek. In de eerste week na de ramp zijn de consequenties voor de ontwikkeling van Groot Roombeek besproken. Ingeschat werd dat de uitgangspunten compleet gewijzigd zijn. Het aanwezige cultuurhistorisch erfgoed is vermoedelijk zwaar beschadigd, zodat opnieuw moet worden bekeken of inpassing van deze bebouwing in het stedebouwkundig concept nog mogelijk is. Het gebied van Groot Roombeek grenst direct aan de binnenring van het rampgebied. Het ligt dan ook voor de hand om de ontwikkeling van beide gebieden op elkaar af te stemmen. Een en ander heeft stellig ook consequenties voor de exploitatieopzet van Groot Roombeek. Tijdens het ingelaste BO op 19 mei gaf de wethouder aan dat de eerste en tweede fase van Groot Roombeek wat hem betreft volgens de bestaande planning doorgang zouden moeten vinden. Dat wil zeggen: starten in 2000, na de zomer. De eerder geciteerde directeur van woningcorporatie Domijn, de heer 5.1.2e geeft in de Volkskrant (24 mei) aan dat wat Groot Roombeek betreft volgens hem alles zal veranderen. Het is volgens hem vrijwel uitgesloten dat het plan gewoon door kan gaan. Zoals reeds vermeld is een deel van de Bamshoeve, de voormalige textielfabriek die direct naast de vuurwerkopslag stond, bijvoorbeeld zwaar beschadigd.

14. Financiële positie woningcorporaties

Het Centraal Fonds is benaderd om informatie te verkrijgen over de draagkracht van de woningcorporaties die op een of andere wijze zijn betrokken bij de (consequenties van) de ramp in Enschede. Deze informatie zal zo mogelijk nog worden toegevoegd aan deze nota dan wel mondeling aan u worden meegedeeld door de IVH-Overijssel die vrijdag bij het bezoek aanwezig zal zijn.

15. Bundeling steun in convenant, rol BZK

De nazorg met betrekking tot de ramp en de aanpak van de wederopbouw van de getroffen wijk vraagt een aanpak waarbij de steun vanuit de gemeente en de woningcorporaties, de provincie en het rijk samen met andere betrokkenen gebundeld wordt. Deze bundeling zal via een te sluiten convenant vorm worden gegeven. Dit in navolging van de methode die is gevolgd met het Grotestedenbeleid. In een dergelijk convenant geven partijen aan hoe en wanneer gezamenlijk beleid geconcretiseerd gaat worden. Concreet zal er daartoe op korte termijn een specifiek convenant tussen het rijk en de gemeente Enschede worden gesloten over de wijze waarop de wederopbouw van de wijk vorm krijgt. In het convenant dient helder te zijn wie een bijdrage levert, hoe het rijk (in casu: BZK) de coördinatie van rijkszijde organiseert, wanneer zaken worden afgerond en hoe de bewoners invloed kunnen uitoefenen op het wederopbouwproces.
Maandag 22 mei heeft een ambtelijke delegatie van BZK overleg gevoerd in Enschede met de wethouder Financiën. Gesproken is over de coördinerende rol van BZK bij de afwikkeling van de ramp en over zaken als: hoe moeten de gedane toezeggingen van rijkszijde worden geïnterpreteerd, wat betekent het van toepassing zijn van de rampenwet. Verwacht wordt dat minister Van Boxtel medio volgende week een bezoek zal afleggen aan Enschede.

16. Besluit

In het voorgaande zijn de eerste, veelal summiere gegevens omtrent de ramp in Enschede en de consequenties daarvan weergegeven. De gemeente, de corporaties en andere nauw betrokkenen worden, na de enorme hectiek van de eerste week na de ramp, nu geconfronteerd met het vervolg. Hoe pakken we de nazorg van de getroffen bewoners en bedrijven aan, hoe gaan we de wederopbouw van het rampgebied ter hand nemen, welke gevolgen heeft een en ander voor Goot Roombeek? De gemeente heeft hierbij sterke behoefte aan directe betrokkenheid vanuit het rijk.

Bijlage

MEMO **Gemeente Enschede**

Datum: 24 mei 2000

Van: 5.1.2e

Aan: Betrokkenen bezoek Pronk/Remkes

Onderwerp: Bezoek Pronk/ Remkes rampgebied

Bezoek Pronk/ Remkes

Datum: vrijdag 26 mei 2000
Aanvang: 17.00 uur
Einde: 19.00 uur

Plaats ontvangst: gebouw de Noordmolen, Molenstraat 50 te Enschede
(kantine Bouw en Milieudienst)

Programma

17.00 uur	Ontvangst minister Pronk/staatssecretaris Remkes en introductie
17.10 uur	Toelichting stand van zaken huidige situatie in het gebied ten aanzien van woningen en bedrijven / hulpverlening (toelichting Buursink/ Koopmans)
17.20 uur	Milieu-technische aspecten getroffen gebied (inleiding 5.1.2e)
17.35 uur	Volkshuisvestelijke aspecten getroffen gebied (inleiding 5.1.2e)
17.50 uur	Vertrek per bus richting getroffen gebied
18.30 uur	Terugkomst Bouw-en Milieudienst
18.35 uur	Toekomst van het gebied / Relatie Groot Roombeek (toelichting 5.1.2e)
19.00 uur	Vertrek minister Pronk en staatssecretaris Remkes

Aanwezigen bij werkbezoek:

Gemeente:
Wethouder dhr. D. Buursink
Wethouder mevr. E. Koopmans
5.1.2e (dir. Bouw- en Milieudienst)
5.1.2e (sectormanager VROM)
5.1.2e (hoofd afdeling Milieu)
5.1.2e hoofd afdeling Volkshuisvesting)
5.1.2e (projectmanager Groot Roombeek)

Corporaties:
5.1.2e (directeur Domijn/ voorzitter Federatie Enschedese Woningcorporaties)
5.1.2e (directeur de Woonplaats) of dhr 5.1.2e (directeur de Woonplaats)

Ministerie VROM:
Minister J. Pronk
Staatssecretaris J. Remkes

Dhr. 5.1.2e (directeur communicatie)
Dhr. 5.1.2e (dg DGVH)

inspectie Volkshuisvesting:
Mevr. 5.1.2e (wnd. inspecteur Overijssel/inspecteur Gelderland)
Dhr 5.1.2e (IVH-Overijssel)

inspectie Milieuhygiëne:
Dhr 5.1.2e (hoofdinspecteur milieu)
Dhr 5.1.2e (inspecteur Oost)

Inspectie RO:
Dhr. 5.1.2e (inspecteur Oost)

Aanwezig in de bussen:
Bus 1: wethouder D. Buursink, 5.1.2e
staatssecretaris J. Remkes, 5.1.2e
Bus 2: wethouder mevr.E. Koopmans, 5.1.2e
minister J. Pronk, 5.1.2e

Bezoek per bus aan gebied:

17.45 uur Vertrek bij Gemeentewerfstraat (tussen Rechtbank en gebouw Leger des Heils)
18.30 uur Terugkomst

2 bussen voor in totaal 16 personen staan vanaf 17.30 uur klaar bij de Gemeentewerfstraat

Parkeren bezoek Pronk/Remkes:
Er is de mogelijkheid om te parkeren onder het gebouw de Noordmolen.

Aanrijden: langs het gebouw direct naar rechts, vervolgens weer direct naar rechts. Bij de slagboom melden bezoek via de intercom. Vervolgens parkeren onder het gebouw. Hier zal het bezoek worden opgewacht/opgehaald.

Aanrij-route richting Enschede:

Via Utrecht, Amersfoort, Apeldoorn, Deventer (A1).
Vervolgens richting Enschede (A35).
Afslag Enschede West/Universiteit.
Via de Westerval de stad in. Vervolgens links de singel op (Parkweg).
Aan het einde van de Parkweg, links de tunnel door (Ripperdastraat).
Langs de Brandweerkazerne bij de rotonde rechts.
Vervolgens bij het kruispunt rechtdoor richting Molenstraat.

telefoonnummer ingeval van vertraging:
5.1.2e

Algemeen nummer Bouw- en Milieudienst: 053-4818181

Ministerie van Volkshuisvesting,
Ruimtelijke Ordening en Milieubeheer

Directoraat Generaal van de Volkshuisvesting
Inspectie Volkshuisvesting
DGVH/IVH/IVH-OVERIJSSEL

MEMO

Aan : 5.1.2e
Kamer :
IPC :

Van : 5.1.2e
Kamer : 3.010
IPC :
Toestel :
Kenmerk :
Datum : 5 juni 2000

Auteur : 5.1.2e

Afschrift : 5.1.2e, 5.1.2e

Betreft : Ramp Enschede; huurgewenning

Op 31 mei belde dhr. 5.1.2e voorzitter v/h overleg van directeuren van Enschedese woningcorporaties, over het volgende.
Men is in Enschede nu druk doende met de tweede fase herhuisvesting. Dat wil zeggen: men probeert de getroffen bewoners (huis verwoest dan wel onbewoonbaar verklaard) nu zo goed mogelijk te huisvesten, zoveel mogelijk rekening houdend met hun woonwensen. In de eerste fase ging het echt om het snel onderdak brengen.
Er zullen dus op zeer korte termijn ook huurcontracten opgesteld en ondertekend gaan worden. Daarbij komt de vraag naar voren welke mogelijkheden voor huurgewenning geboden worden, ook aan huishoudens die op zich niet voor huursubsidie in aanmerking komen.
De corporaties zouden hierover graag heel snel duidelijkheid willen van VROM, liefst voor het einde van deze week (23).
Ik heb dhr. 5.1.2e gezegd dat deze vraag zou worden doorgespeeld naar de nog te benoemen centrale projectleider.
In een korte brainstorm vanochtend, met 5.1.2e en 5.1.2e kwamen we tot de volgende lijn: **de getroffen huurders mogen de eerstkomende pakweg 5 jaar niet gedupeerd worden a.g.v. deze ramp. Dus voor hen zou huurgewenning moeten gelden.**
Bedacht moet worden dat veel woningen in de getroffen wijk al op de nominatie stonden om ooit (herstructurering) gesloopt te worden. Dus een verhuizing op termijn zat er toch wel in, al dan niet gepaard gaande met huurverhoging.
Wie er voor de kosten van deze huurgewenning moet(en) opdraaien is een zaak van nadere onderhandeling, waarbij ook de corporaties in beeld (kunnen) zijn.

Ministerie van Volkshuisvesting,
Ruimtelijke Ordening en Milieubeheer

Directoraat Generaal van de Volkshuisvesting
Inspectie Volkshuisvesting
DGVH/IVH/IVH-OVERIJSSEL

MEMO

Aan : 5.1.2e
Kamer :
IPC :

Van : 5.1.2e
Kamer : 3.010
IPC :
Toestel :
Kenmerk :
Datum : 5 juni 2000

Auteur : 5.1.2e

Afschrift : 5.1.2e, 5.1.2e

Betreft : Prestatienormering in en om Enschede

Advies t.a.v. al dan niet verzenden heffingsbeslissingen

Bij het overzicht "Prestatienormering in en om Enschede"van IBS/ 5.1.2e (bijgevoegd) wordt de vraag gesteld voor welke verhuurders/instanties de opschorting van verzending heffingsbeslissingen i.v.m. de Enschedese ramp moet gelden.

Ons advies hierbij: ga uit van de aan Enschede gedane toezegging dat deze opschorting zou gelden voor de Enschedese corporaties/instellingen.

Dat wil zeggen, opschorting heffingsbeslissing bij:

- de 6 verhuurders zoals genoemd op blz. 1, bovenste opsomming (De Woonplaats t/m Jongerenhuisvesting Twente)
- de 9 verhuurders zoals genoemd op blz. 1, onderste opsomming (ABC t/m 5.1.2e)
- de gemeente Enschede, zie blz. 2 onderaan.

De opschorting zou naar ons inzicht dus niet hoeven te gelden voor de 9 verhuurders van buiten Enschede, die betrokken zijn bij de herhuisvesting (blz. 2 bovenaan).

Een andere zaak is het al dan niet generaal pardonneren voor de lopende periode. Dit zou naar ons inzicht alleen moeten gelden voor de drie corporaties met voormalig/beschadigd bezit in het rampgebied: Domijn, De Woonplaats en Licht en Lucht.

Ministerie van Volkshuisvesting,
Ruimtelijke Ordening en Milieubeheer

Directoraat Generaal van de Volkshuisvesting
Inspectie Volkshuisvesting
DGVH/IVH/IVH-OVERIJSSEL

MEMO

5.1.2e

5.1.2e

(zie ook gem. Wout Klein)

Aan : RMT-Oost

Kamer :
IPC :

Van : 5.1.2e

Kamer : 3.010
IPC :

Toestel :
Kenmerk :
Datum : 31 mei 2000

Auteur : 5.1.2e

Afschrift : 5.1.2e

Betreft : **Organisatie VROM-betrokkenheid Enschede**

Organisatie VROM-betrokkenheid bij nazorg ramp Enschede **CONCEPT**

De betrokkenheid van VROM bij de nazorg van de ramp in Enschede vergt duidelijkheid over organisatie en verantwoordelijkheden, zowel centraal als regionaal.
De VROM-inspecteurs IMH-Oost, IRO-Oost en IVH-Overijssel hebben hieromtrent het volgende beeld ontwikkeld en daarop gebaseerde afspraken gemaakt[1].

Onderscheid in drie categorieën:
Wat de betrokkenheid van de VROM-inspecties bij Enschede betreft kunnen de volgende categorieën onderscheiden:
1. Coördinatie Retrospectieve Inspectie
2. Project Bijzondere Toepassing Regelgeving
3. Normale taakuitoefening VROM-inspecties

Ad. 1: Coördinatie Retrospectieve Inspectie
Dit betreft de (coördinatie van de) activiteiten die gericht zijn op de inspectie en beoordeling-achteraf van vergunningen en toezicht c.a. inzake S.E. Fireworks te Enschede. Ook de relatie met het werk van de inmiddels ingestelde onderzoekscommissie Oosting is hierbij van belang. Deze categorie betreft IMH-O en IRO-O, waarbij IMH-O tot nu toe (sinds 13 mei) de coördinerende rol vervult. **Deze situatie zal worden gecontinueerd, dat wil zeggen: IMH-O coördineert en IMH-O en IRO-O verrichten activiteiten in deze categorie.**

[1] Hierbij is gebruik gemaakt van een schematische opzet van 5.1.2e aan de hand waarvan 29 mei j.l. een bespreking heeft plaatsgevonden tussen 5.1.2e

Ad. 2: Project Bijzondere Toepassing Regelgeving
Bij hun werkbezoek aan Enschede, 26 mei j.l. hebben onze bewindslieden gewezen op de noodzaak om in deze bijzondere omstandigheden te zoeken naar bijzondere toepassingen van bestaande regels en procedures. Het gaat daarbij vooral om zaken die op het terrein van DGVH liggen zoals huren, prestatienormering en ISV maar het kan bijvoorbeeld ook gaan om bodemzaken die DGM aangaan.
Sinds 13 mei is voornamelijk IVH-Overijssel actief in deze categorie waarbij ad-hoc werd gecommuniceerd naar DGVH.
Deze situatie zal veranderen, zie onder: Centraal en regionaal loket bij VROM.

Ad. 3: Normale taakuitoefening VROM-inspecties
Alle niet onder 1 of 2 vallende zaken en activiteiten vallen in de categorie 'normale taakuitoefening' van de inspecties.
Dit regardeert alle drie inspecties en behoeft verder geen specifieke organisatie.
Wel zullen in de praktijk steeds afwegingen gemaakt moeten worden of een bepaalde zaak een normale dan wel een bijzondere behandeling vergt.

Centraal en regionaal loket bij VROM
Binnen VROM wordt vanuit DGVH, DGM en RPD zorg gedragen voor één centraal loket waar Enschede zich kan vervoegen met alle zaken die liggen op het terrein van de bijzondere toepassing van regelgeving (zie Ad. 2).
Binnen DGVH zal hiertoe een projectleider worden aangesteld die het project "Bijzondere toepassing van regelgeving" zal aansturen.
Vanuit Den Haag zullen de regionale inspecties zo nodig worden benaderd via een regionaal loket bij IVH-Overijssel.
Bij het regionale loket kunnen de volgende namen worden ingevuld: 5.1.2e (account Enschede) en 5.1.2e (achtervang voor Enschede), beiden werkzaam bij IVH-Overijssel.
Werkendeweg zal blijken of kan worden volstaan met het aanwijzen van aanspreekpunten per regionale inspectie (die onderling communiceren over de nazorg Enschede) dan wel dat verdergaande afspraken nodig zijn.
5.1.2e neemt vanuit de regionale inspecties deel aan de projectgroep die centraal naar verwachting zal worden gevormd rond de te benoemen projectleider.
Vanaf nu is het de bedoeling dat Enschede zich voor alle zaken die te maken hebben met "bijzondere toepassing" rechtsreeks richt tot het centrale loket.
Een voorbeeld: woensdag 31 mei kwam bij IVH-Overijssel het verzoek van directeur 5.1.2e *van woningcorporatie Domijn (namens alle betrokken corporaties) om op korte termijn (vanwege af te sluiten huurcontracten) een regeling te treffen voor huurgewenning bij herhuisvesting voor getroffen bewoners. Dergelijke verzoeken zullen voortaan rechtstreeks bij het centrale loket moeten worden ingebracht en afgehandeld.*

PM: eventueel opnemen schema 5.1.2e.

VRAAG: graag jullie commentaar op dit concept.

Van: 5.1.2e
Aan: 5.1.2e 5.1.2e 5.1.2e
Datum: 2-6-00 9.16
Onderwerp: Betreft: Organisatie VROM-betrokkenheid Enschede

Enkele opmerkingen bij het concept:
1. Ik zou alles wat met ad 2 te maken heeft, inclusief de centrale en regionale loketten bij elkaar behandelen en ad 3 pas als derde item (tot slot) plaatsen.
2. Er wordt bij de loketten gesproken over "aanwijzen van aanspreekpunten per regionale inspectie". Dat deden we juist niet; ik ga ervan uit dat 5.1.2e relaties kunnen hebben met verschillende specialisten uit mijn dienst. Mocht dat bezwaarlijk **blijken** dan kunnen we alsnog een IMH-aanspreekpunt aanwijzen; omgekeerd dus als nu verwoord.
3. Van mij hoeft mijn schema niet toegevoegd te worden; wel hebben we overwogen om het gedeelte dat op ad 2 betrekking heeft (twee loketten; relatie met regionale insp's, met DG's en met Enschede) op te nemen.
4. We hebben niet besproken dat 5.1.2e namens ons zitting heeft in de volksgezondheidscommissie 5.1.2e die o.a. gezondheidsonderzoek, infocentrum e.d. regelt. Er zit een zekere overlap met 5.1.2e hun activiteiten, althans die kan er zijn. Misschien goed om ook die actie apart te noemen.
5.1.2e

>>> 5.1.2e 31-05-00 18.12 >>>

CC: 5.1.2e

Ministerie van Volkshuisvesting,
Ruimtelijke Ordening en Milieubeheer

FAXBERICHT

Centrale Sector
Centrale Directie Communicatie
Centrale Directie Communicatie

AAN	:	Inspectie Volkshuisvesting
T.A.V.	:	5.1.2e
FAXNUMMER	:	5.1.2e
VAN	:	
FAXNUMMER	:	5.1.2e
TELEFOONNUMMER	:	
DATUM	:	24 mei 2000
ONDERWERP	:	Bezoek Enschede d.d. 26 mei 2000
AANTAL BLADEN (incl. voorblad)	:	7

BIJZONDERHEDEN :

Geachte heer 5.1.2e

Bijgaand het programma met deelnemerslijst en routebeschrijving voor het bezoek aan Enschede. Enschede zorgt voor broodjes.

5.1.2e

Ministerie van Volkshuisvesting,
Ruimtelijke Ordening en Milieubeheer

Centrale Directie Communicatie

Persvoorlichting en Externe Betrekkingen

G en W

Aan: De Minister / De Staatssecretaris **Van:** 5.1.2e

Datum: 24 mei 2000 **GenW - nr:** 10.897

Betreft: Bezoek Enschede, 26 mei 2000, 17.00 uur

CC: SG, DG- 5.1.2e Insp 5.1.2e Insp.VHV- 5.1.2e Insp. RO/Oost- 5.1.2e HIMH- 5.1.2e Insp. Milieu- 5.1.2e CDC 5.1.2e CDC- 5.1.2e (4)

U hebt toegezegd een bezoek te brengen aan Enschede.
U wordt om 17.00 uur verwacht in het gebouw de Noordmolen, Molenstraat 50 in Enschede. Mocht u iets verlaat zijn dan is de heer 5.1.2e (hoofd afdeling Volkshuisvesting) bereikbaar op 5.1.2e
Het is de bedoeling dat u het eerste uur wordt bijgepraat en daarna per bus een bezoek brengt aan het getroffen gebied.

Van de gemeente zijn aanwezig:
- Wethouder D. Buursink (PvdA), leefbaarheid en wonen, volkshuisvesting, stedelijke vernieuwing, projectwethouder voor o.a. Groot Roombeek)
- Wethouder mw. E. Koopmans (VVD), ruimtelijke ordening en milieu
- De heer 5.1.2e directeur Bouw- en Milieudienst
- De heer 5.1.2e sectormanager VROM
- De heer 5.1.2e hoofd afdeling milieu
- De heer 5.1.2e hoofd afdeling Volkshuisvesting
- De heer 5.1.2e projectmanager Groot Roombeek

Namens de corporaties:
- De heer 5.1.2e directeur woningcorporatie Domijn / voorzitter Enschedese woningcorporaties
- De heer 5.1.2e directeur woningcorporatie De Woonplaats of de heer 5.1.2e directeur woningcorporatie De Woonplaats

TEL: 24 MEI.'00 13:20 NR.018 P.02

24 mei 2000

De VROM-delegatie bestaat uit:
- DG-Kokhuis
- Inspecteur Volkshuisvesting, mw. 5.1.2e
- Inspectie Volkshuisvesting Overijssel, de heer 5.1.2e
- HIMH-Wolters
- Inspecteur Milieu, de heer 5.1.2e
- Inspecteur R.O., de heer 5.1.2e
- dCDC- 5.1.2e

24 MEI'00 13:21 NR.018 P.03 TEL:

MEMO

Gemeente Enschede

Datum: 24 mei 2000

Van: 5.1.2e

Aan: Betrokkenen bezoek Remkes/ Pronk

Onderwerp: Bezoek Pronk/ Remkes rampgebied

Bezoek Pronk/ Remkes

Datum: vrijdag 26 mei 2000
Aanvang: 17.00 uur
Einde: 19.00 uur

Plaats ontvangst: gebouw de Noordmolen, Molenstraat 50 te Enschede
(kantine Bouw en Milieudienst)

Programma

17.00 uur	Ontvangst minister Pronk/ staatssecretaris Remkes en introductie
17.10 uur	Toelichting stand van zaken huidige situatie in het gebied ten aanzien van woningen en bedrijven / hulpverlening (toelichting Buursink/ Koopmans)
17.20 uur	Milieu-technische aspecten getroffen gebied (inleiding 5.1.2e)
17.35 uur:	Volkshuisvestelijke aspecten getroffen gebied (inleiding 5.1.2e)
17.50 uur	Vertrek per bus richting getroffen gebied
18.30 uur	Terugkomst Bouw-en Milieudienst
18.35 uur	Toekomst van het gebied/ Relatie Groot Roombeek (toelichting 5.1.2e)
19.15 uur	Vertrek staatssecretaris Remkes en minister Pronk

Aanwezigen bij werkbezoek:

Gemeente:
Wethouder dhr D. Buursink
Wethouder mevr. E. Koopmans
Dhr 5.1.2e (directeur Bouw- en Milieudienst)
Dhr. 5.1.2e (sectormanager VROM)
Dhr. 5.1.2e (hoofd afdeling Milieu)
Dhr. 5.1.2e (hoofd afdeling Volkshuisvesting)
Dhr 5.1.2e (projectmanager Groot Roombeek)

Corporaties:
Dhr 5.1.2e (directeur Domijn/ Voorzitter federatie Enschedese Woningcorporaties)
Dhr 5.1.2e directeur de Woonplaats) of dhr 5.1.2e (directeur de Woonplaats)

Ministerie VROM:
Minister J. Pronk
Staatssecretaris J. Remkes
Dhr 5.1.2e (directeur communicatie)
Dhr. 5.1.2e

Inspectie Volkshuisvesting
Mevr. 5.1.2e (Inspecteur Gelderland/ Overijssel)
Dhr 5.1.2e (inspectie VH)

Inspectie Milieuhygiene:
Dhr 5.1.2e (hoofdinspecteur milieu)
Dhr 5.1.2e

Inspectie RO:
Dhr 5.1.2e

Aanwezig in de bussen:
Bus 1: Wethouder D. Buursink, 5.1.2e
Staatssecretaris J. Remkes, 5.1.2e
Bus 2: Wethouder E. Koopmans, 5.1.2e minister J. Pronk, 5.1.2e
5.1.2e

Bezoek per bus aan gebied:
17.45 uur Vertrek bij Gemeentewerfstraat (Tussen Rechtbank en Leger des Heils)
18.30 uur Terugkomst
2 bussen voor 16 personen staat vanaf 17.30 uur klaar bij Gemeentewerfstraat

Parkeren bezoek Remkes/ Pronk.
Er is de mogelijkheid om te parkeren onder het gebouw de Noordmolen.
Aanrijden: Langs het gebouw direct naar rechts, vervolgens weer direct naar rechts.
Bij de slagboom melden bezoek via intercom. Vervolgens parkeren onder het gebouw. Hier zal bezoek worden opgewacht/ opgehaald.

Aanrij-route richting Enschede:
Via Utrecht, Amersfoort, Apeldoorn, Deventer (A1).
Vervolgens richting Enschede (A35).
Afslag Enschede West/ Universitait.
Via de Westerval de stad in. Vervolgens links de singel op (Parkweg).
Aan het einde van de Parkweg, links de tunnel door (Ripperdastraat).
Langs de Brandweerkazerne, bij de rotonde rechts.
Vervolgens bij de kruispunt rechtdoor richting Molenstraat .
(zie ook bijgevoegd kaartje)

telefoonnummer ingeval van vertraging:
5.1.2e

Algemeen nummer Bouw- en Milieudienst: 053-4818181

* GEBOUW DE NOORDMOLEN.
MOLENSTRAAT 50

reeks van 34 buiten de 'schutting'
reeks van 37. zonder adressentijst
1 x een bijlage toelichting

geen wendel onbewaarbaar en slaaps
onbewaarbaar.

fax. gisteren - ook gebruik van een bedrijf
en zijn toch nog meer. komen die nog

hoe is nu met het kosten. aspect

Bouw- en Milieudienst

Gemeente Enschede

VROM
Afdeling Bouwbeheer

ONTVANGEN - 5 JUNI 2000

Inspectie Volkshuisvesting Overijssel
T.a.v. de heer 5.1.2e
postbus 7006
8007 HA ZWOLLE

Datum	Uw kenmerk	Uw brief van	Ons kenmerk	Telefoon
31 mei 2000	---	---	00B008014 BBH	5.1.2e

Onderwerp
Onbewoonbaarverklaringen panden gemeente Enschede vuurwerkramp

Behandeld door
5.1.2e

Geachte heer/mevrouw,

Ten gevolge van de in de gemeente Enschede plaatsgevonden ontploffing op het terrein van de S.E. Fireworks aan de Tollenstraat hebben wij besloten een aantal woningen in het getroffen gebied onbewoonbaar te verklaren.

Ingevolge artikel 29 lid 6 van de Woningwet dient een door ons genomen besluit tot het onbewoonbaar verklaren van een woning zo spoedig mogelijk aan u bekend te worden gemaakt. Gelet hierop doen wij u hierbij toekomen de afschriften van de besluiten tot het onbewoonbaar verklaren van genoemde woningen.

Hoogachtend,

Burgemeester en Wethouders van Enschede,

5.1.2e

sectormanager Volkshuisvesting,
Ruimtelijke Ordening en Milieu

Bouw- en Milieudienst
postbus 173
7500 AD ENSCHEDE

Bezoekadres:
Molenstraat 50

Algemeen telefoonnummer: 053 4818108
Doorkiesnummer: 5.1.2e
Faxnummer: 053-

Adressenlijst onbewoonbaarverklaarde woningen buiten de schutting

Behoort bij besluit van Burgemeester en Wethouders van Enschede

d.d. 29 MEI 2000

Reg.nr. 0080077788

5.1.2e

ingetrokken

"

2

aantal 34

Bouw- en Milieudienst

Gemeente Enschede

VROM
Afdeling Bouwbeheer

34

MET BEWIJS VAN ONTVANGST

Aan geadresseerde

Datum	Uw kenmerk	Uw brief van	Ons kenmerk	Telefoon
29 mei 2000	---	---	00B007788 BBH	5.1.2e

Onderwerp
Onbewoonbaarverklaring van uw pand 5.1.2e

Behandeld door
mw
mw 5.1.2e
mw

Geachte heer/mevrouw,

Ten gevolge van de ontploffing op het terrein van het vuurwerkbedrijf S.E. Fireworks aan de Tollensstraat in Enschede is een groot aantal woningen in de omgeving van dit bedrijf ernstig beschadigd, dan wel geheel of gedeeltelijk verwoest. Ook uw woning is ernstig getroffen.
Ons College betuigt u haar deelneming met het leed dat u en de uwen is overkomen.

Inmiddels is vastgesteld, dat de panden, zoals vermeld op de bijgevoegde adressenlijst, ten gevolge van de ontploffing zodanig zijn getroffen en beschadigd dat zij ongeschikt zijn geworden voor bewoning.
Bovendien hebben wij moeten vaststellen dat deze panden niet alsnog in bewoonbare staat kunnen worden gebracht door het treffen van voorzieningen zoals bedoeld in artikel 14 lid 1 of artikel 16 van de Woningwet.

Gelet op deze feiten hebben wij in onze vergadering van 24 mei 2000 besloten om alle panden, die op de bijgevoegde adressenlijst zijn vermeld, onbewoonbaar te verklaren krachtens artikel 29 van de Woningwet.

Ook uw pand, 5.1.2e is aldus onbewoonbaar verklaard.
Wij betreuren deze beslissing, maar de situatie is zodanig ernstig, dat mede gelet op de gevaren die bij het betreden van de panden ontstaan, geen andere beslissing rest.

Voor zover wij hebben kunnen vaststellen, zijn alle onbewoonbaar verklaarde woningen ontruimd (waarmee wij bedoelen dat de bewoning is gestaakt). Om die reden laten wij een bevel tot ontruiming, als bedoeld in artikel 29 lid 3 Woningwet achterwege.

Correspondentieadres:
Postbus 173
7500 AD Enschede

Locatie Noordmolen
Molenstraat 50
Telefoon 053 4815151
Telefax 053 4815111

Locatie Oosterpoort
Oosterstraat 2
Telefoon 053 4818111
Telefax 053 4815458

Voorafgaande aan de hierboven genoemde besluitvorming is de Inspecteur Volkshuisvesting voor de provincie Overijssel gehoord.

Indien en voor zover uw pand is belast met hypotheek zal het besluit tot onbewoonbaarverklaring door ons College krachtens het bepaalde in artikel 29 lid 7 en artikel 36 lid 2 van de Woningwet ter kennis worden gebracht van de hypotheekhouder.

Gelet op de uiterst gevaarlijke situatie die is ontstaan hebben wij er vanaf gezien u voorafgaand aan het besluit in de gelegenheid te stellen uw zienswijze naar voren te brengen.

Wij wijzen u op de mogelijkheid om tegen het besluit tot onbewoonbaarverklaring van uw woning krachtens de Algemene wet bestuursrecht binnen zes weken na dagtekening van deze brief een bezwaarschrift in te dienen bij ons College, Postbus 20, 7500 AA Enschede. Het indienen van een bezwaarschrift heeft geen schorsende werking. U heeft voorts de mogelijkheid om een verzoek om een voorlopige voorziening in te dienen bij de President van de Arrondissementsrechtbank te Almelo. Voor verdere informatie verwijzen wij u naar het bijgevoegde inlichtingenformulier.

Indien u over bovenstaande vragen heeft kunt u op werkdagen tussen 9.00 en 12.00 uur telefonisch contact opnemen met de behandelend ambtenaren, mevrouw 5.1.2e , mevrouw 5.1.2e of mevrouw 5.1.2e

Rest ons u nogmaals te verzekeren hoezeer wij ons betrokken voelen met de gevolgen , die u van deze ramp heeft ondervonden. Wij zullen alles in het werk stellen zodat aan u de noodzakelijke ondersteuning zal worden gegeven bij de herbouw van uw woning, dan wel bij het vinden van een nieuwe woonlocatie.

Hoogachtend,

Burgemeester en Wethouders van Enschede,
de Secretaris, de Burgemeester,

5.1.2e

5.1.2e

Bijlagen:
- adressenlijst
- inlichtingenformulier

Bouw- en Milieudienst Gemeente Enschede

VROM
Afdeling Bouwbeheer

MET BEWIJS VAN ONTVANGST

Aan geadresseerde

Datum	Uw kenmerk	Uw brief van	Ons kenmerk	Telefoon
29 mei 2000	—	—	00B007788 BBH	5.1.2e

Onderwerp
Onbewoonbaarverklaring van uw pand 5.1.2e

Behandeld door
mw.
mw. 5.1.2e
mw.

Geachte heer/mevrouw,

Ten gevolge van de ontploffing op het terrein van het vuurwerkbedrijf S.E. Fireworks aan de Tollensstraat in Enschede is een groot aantal woningen in de omgeving van dit bedrijf ernstig beschadigd, dan wel geheel of gedeeltelijk verwoest. Ook uw woning is ernstig getroffen.
Ons College betuigt u haar deelneming met het leed dat u en de uwen is overkomen.

Inmiddels is vastgesteld, dat de panden, zoals vermeld op de bijgevoegde adressenlijst, ten gevolge van de ontploffing zodanig zijn getroffen en beschadigd dat zij ongeschikt zijn geworden voor bewoning.
Bovendien hebben wij moeten vaststellen dat deze panden niet alsnog in bewoonbare staat kunnen worden gebracht door het treffen van voorzieningen zoals bedoeld in artikel 14 lid 1 of artikel 16 van de Woningwet.

Gelet op deze feiten hebben wij in onze vergadering van 24 mei 2000 besloten om alle panden, die op de bijgevoegde adressenlijst zijn vermeld, onbewoonbaar te verklaren krachtens artikel 29 van de Woningwet.

Ook uw pand, 5.1.2e , is aldus onbewoonbaar verklaard.
Wij betreuren deze beslissing, maar de situatie is zodanig ernstig, dat mede gelet op de gevaren die bij het betreden van de panden ontstaan, geen andere beslissing rest.

Voor zover wij hebben kunnen vaststellen, zijn alle onbewoonbaar verklaarde woningen ontruimd (waarmee wij bedoelen dat de bewoning is gestaakt). Om die reden laten wij een bevel tot ontruiming, als bedoeld in artikel 29 lid 3 Woningwet achterwege.

Correspondentieadres:
Postbus 173
7500 AD Enschede

Locatie Noordmolen
Molenstraat 50
Telefoon 053 4815151
Telefax 053 4815111

Locatie Oosterpoort
Oosterstraat 2
Telefoon 053 4818111
Telefax 053 4815458

Voorafgaande aan de hierboven genoemde besluitvorming is de Inspecteur Volkshuisvesting voor de provincie Overijssel gehoord.

Indien en voor zover uw pand is belast met hypotheek zal het besluit tot onbewoonbaarverklaring door ons College krachtens het bepaalde in artikel 29 lid 7 en artikel 36 lid 2 van de Woningwet ter kennis worden gebracht van de hypotheekhouder.

Gelet op de uiterst gevaarlijke situatie die is ontstaan hebben wij er vanaf gezien u voorafgaand aan het besluit in de gelegenheid te stellen uw zienswijze naar voren te brengen.

Wij wijzen u op de mogelijkheid om tegen het besluit tot onbewoonbaarverklaring van uw woning krachtens de Algemene wet bestuursrecht binnen zes weken na dagtekening van deze brief een bezwaarschrift in te dienen bij ons College, Postbus 20, 7500 AA Enschede. Het indienen van een bezwaarschrift heeft geen schorsende werking. U heeft voorts de mogelijkheid om een verzoek om een voorlopige voorziening in te dienen bij de President van de Arrondissementsrechtbank te Almelo. Voor verdere informatie verwijzen wij u naar het bijgevoegde inlichtingenformulier.

Indien u over bovenstaande vragen heeft kunt u op werkdagen tussen 9.00 en 12.00 uur telefonisch contact opnemen met de behandelend ambtenaren, mevrouw 5.1.2e , mevrouw 5.1.2e of mevrouw 5.1.2e

Rest ons u nogmaals te verzekeren hoezeer wij ons betrokken voelen met de gevolgen , die u van deze ramp heeft ondervonden. Wij zullen alles in het werk stellen zodat aan u de noodzakelijke ondersteuning zal worden gegeven bij de herbouw van uw woning, dan wel bij het vinden van een nieuwe woonlocatie.

Hoogachtend,

Burgemeester en Wethouders van Enschede,
de Secretaris, de Burgemeester,

5.1.2e

5.1.2e (J.H.H. Mans)

Bijlagen:
- adressenlijst
- inlichtingenformulier

Bouw- en Milieudienst — Gemeente Enschede

VROM
Afdeling Bouwbeheer

MET BEWIJS VAN ONTVANGST

Aan geadresseerde

Datum	Uw kenmerk	Uw brief van	Ons kenmerk	Telefoon
29 mei 2000	—	—	00B007788 BBH	5.1.2e

Onderwerp
Onbewoonbaarverklaring van uw pand 5.1.2e

Behandeld door
mw. 5.1.2e
mw.
mw.

Geachte heer/mevrouw,

Ten gevolge van de ontploffing op het terrein van het vuurwerkbedrijf S.E. Fireworks aan de Tollensstraat in Enschede is een groot aantal woningen in de omgeving van dit bedrijf ernstig beschadigd, dan wel geheel of gedeeltelijk verwoest. Ook uw woning is ernstig getroffen.
Ons College betuigt u haar deelneming met het leed dat u en de uwen is overkomen.

Inmiddels is vastgesteld, dat de panden, zoals vermeld op de bijgevoegde adressenlijst, ten gevolge van de ontploffing zodanig zijn getroffen en beschadigd dat zij ongeschikt zijn geworden voor bewoning.
Bovendien hebben wij moeten vaststellen dat deze panden niet alsnog in bewoonbare staat kunnen worden gebracht door het treffen van voorzieningen zoals bedoeld in artikel 14 lid 1 of artikel 16 van de Woningwet.

Gelet op deze feiten hebben wij in onze vergadering van 24 mei 2000 besloten om alle panden, die op de bijgevoegde adressenlijst zijn vermeld, onbewoonbaar te verklaren krachtens artikel 29 van de Woningwet.

Ook uw pand, 5.1.2e is aldus onbewoonbaar verklaard.
Wij betreuren deze beslissing, maar de situatie is zodanig ernstig, dat mede gelet op de gevaren die bij het betreden van de panden ontstaan, geen andere beslissing rest.

Voor zover wij hebben kunnen vaststellen, zijn alle onbewoonbaar verklaarde woningen ontruimd (waarmee wij bedoelen dat de bewoning is gestaakt). Om die reden laten wij een bevel tot ontruiming, als bedoeld in artikel 29 lid 3 Woningwet achterwege.

Correspondentieadres:
Postbus 173
7500 AD Enschede

Locatie Noordmolen
Molenstraat 50
Telefoon 053 4815151
Telefax 053 4815111

Locatie Oosterpoort
Oosterstraat 2
Telefoon 053 4818111
Telefax 053 4815458

Voorafgaande aan de hierboven genoemde besluitvorming is de Inspecteur Volkshuisvesting voor de provincie Overijssel gehoord.

Indien en voor zover uw pand is belast met hypotheek zal het besluit tot onbewoonbaarverklaring door ons College krachtens het bepaalde in artikel 29 lid 7 en artikel 36 lid 2 van de Woningwet ter kennis worden gebracht van de hypotheekhouder.

Gelet op de uiterst gevaarlijke situatie die is ontstaan hebben wij er vanaf gezien u voorafgaand aan het besluit in de gelegenheid te stellen uw zienswijze naar voren te brengen.

Wij wijzen u op de mogelijkheid om tegen het besluit tot onbewoonbaarverklaring van uw woning krachtens de Algemene wet bestuursrecht binnen zes weken na dagtekening van deze brief een bezwaarschrift in te dienen bij ons College, Postbus 20, 7500 AA Enschede. Het indienen van een bezwaarschrift heeft geen schorsende werking. U heeft voorts de mogelijkheid om een verzoek om een voorlopige voorziening in te dienen bij de President van de Arrondissementsrechtbank te Almelo. Voor verdere informatie verwijzen wij u naar het bijgevoegde inlichtingenformulier.

Indien u over bovenstaande vragen heeft kunt u op werkdagen tussen 9.00 en 12.00 uur telefonisch contact opnemen met de behandelend ambtenaren, mevrouw 5.1.2e , mevrouw 5.1.2e of mevrouw 5.1.2e

Rest ons u nogmaals te verzekeren hoezeer wij ons betrokken voelen met de gevolgen , die u van deze ramp heeft ondervonden. Wij zullen alles in het werk stellen zodat aan u de noodzakelijke ondersteuning zal worden gegeven bij de herbouw van uw woning, dan wel bij het vinden van een nieuwe woonlocatie.

Hoogachtend,

Burgemeester en Wethouders van Enschede,
de Secretaris, de Burgemeester,

5.1.2e

5.1.2e

Bijlagen:
- adressenlijst
- inlichtingenformulier

Bouw- en Milieudienst Gemeente Enschede

VROM
Afdeling Bouwbeheer

3

MET BEWIJS VAN ONTVANGST

Aan geadresseerde

Datum	Uw kenmerk	Uw brief van	Ons kenmerk	Telefoon
29 mei 2000	---	---	00B007788 BBH	5.1.2e

Onderwerp
Onbewoonbaarverklaring van uw pand 5.1.2e

Behandeld door
mw. 5.1.2e
mw.
mw.

Geachte heer/mevrouw,

Ten gevolge van de ontploffing op het terrein van het vuurwerkbedrijf S.E. Fireworks aan de Tollensstraat in Enschede is een groot aantal woningen in de omgeving van dit bedrijf ernstig beschadigd, dan wel geheel of gedeeltelijk verwoest. Ook uw woning is ernstig getroffen.
Ons College betuigt u haar deelneming met het leed dat u en de uwen is overkomen.

Inmiddels is vastgesteld, dat de panden, zoals vermeld op de bijgevoegde adressenlijst, ten gevolge van de ontploffing zodanig zijn getroffen en beschadigd dat zij ongeschikt zijn geworden voor bewoning.
Bovendien hebben wij moeten vaststellen dat deze panden niet alsnog in bewoonbare staat kunnen worden gebracht door het treffen van voorzieningen zoals bedoeld in artikel 14 lid 1 of artikel 16 van de Woningwet.

Gelet op deze feiten hebben wij in onze vergadering van 24 mei 2000 besloten om alle panden, die op de bijgevoegde adressenlijst zijn vermeld, onbewoonbaar te verklaren krachtens artikel 29 van de Woningwet.

Ook uw pand, 5.1.2e is aldus onbewoonbaar verklaard.
Wij betreuren deze beslissing, maar de situatie is zodanig ernstig, dat mede gelet op de gevaren die bij het betreden van de panden ontstaan, geen andere beslissing rest.

Voor zover wij hebben kunnen vaststellen, zijn alle onbewoonbaar verklaarde woningen ontruimd (waarmee wij bedoelen dat de bewoning is gestaakt). Om die reden laten wij een bevel tot ontruiming, als bedoeld in artikel 29 lid 3 Woningwet achterwege.

Correspondentieadres:
Postbus 173
7500 AD Enschede

Locatie Noordmolen
Molenstraat 50
Telefoon 053 4815151
Telefax 053 4815111

Locatie Oosterpoort
Oosterstraat 2
Telefoon 053 4818111
Telefax 053 4815458

Voorafgaande aan de hierboven genoemde besluitvorming is de Inspecteur Volkshuisvesting voor de provincie Overijssel gehoord.

Indien en voor zover uw pand is belast met hypotheek zal het besluit tot onbewoonbaarverklaring door ons College krachtens het bepaalde in artikel 29 lid 7 en artikel 36 lid 2 van de Woningwet ter kennis worden gebracht van de hypotheekhouder.

Gelet op de uiterst gevaarlijke situatie die is ontstaan hebben wij er vanaf gezien u voorafgaand aan het besluit in de gelegenheid te stellen uw zienswijze naar voren te brengen.

Wij wijzen u op de mogelijkheid om tegen het besluit tot onbewoonbaarverklaring van uw woning krachtens de Algemene wet bestuursrecht binnen zes weken na dagtekening van deze brief een bezwaarschrift in te dienen bij ons College, Postbus 20, 7500 AA Enschede. Het indienen van een bezwaarschrift heeft geen schorsende werking. U heeft voorts de mogelijkheid om een verzoek om een voorlopige voorziening in te dienen bij de President van de Arrondissementsrechtbank te Almelo. Voor verdere informatie verwijzen wij u naar het bijgevoegde inlichtingenformulier.

Indien u over bovenstaande vragen heeft kunt u op werkdagen tussen 9.00 en 12.00 uur telefonisch contact opnemen met de behandelend ambtenaren, mevrouw 5.1.2e mevrouw 5.1.2e of mevrouw 5.1.2e

Rest ons u nogmaals te verzekeren hoezeer wij ons betrokken voelen met de gevolgen , die u van deze ramp heeft ondervonden. Wij zullen alles in het werk stellen zodat aan u de noodzakelijke ondersteuning zal worden gegeven bij de herbouw van uw woning, dan wel bij het vinden van een nieuwe woonlocatie.

Hoogachtend,

Burge ethouders van Enschede,
de Sec de Burgemeester

5.1.2e

5.1.2e

Bijlagen:
- adressenlijst
- inlichtingenformulier

Bouw- en Milieudienst Gemeente Enschede

VROM
Afdeling Bouwbeheer

MET BEWIJS VAN ONTVANGST

Aan geadresseerde

Datum	Uw kenmerk	Uw brief van	Ons kenmerk	Telefoon
29 mei 2000	---	---	00B007788 BBH	5.1.2e

Onderwerp
Onbewoonbaarverklaring van uw pand 5.1.2e

Behandeld door
mw. 5.1.2e
mw.
mw.

Geachte heer/mevrouw,

Ten gevolge van de ontploffing op het terrein van het vuurwerkbedrijf S.E. Fireworks aan de Tollensstraat in Enschede is een groot aantal woningen in de omgeving van dit bedrijf ernstig beschadigd, dan wel geheel of gedeeltelijk verwoest. Ook uw woning is ernstig getroffen.
Ons College betuigt u haar deelneming met het leed dat u en de uwen is overkomen.

Inmiddels is vastgesteld, dat de panden, zoals vermeld op de bijgevoegde adressenlijst, ten gevolge van de ontploffing zodanig zijn getroffen en beschadigd dat zij ongeschikt zijn geworden voor bewoning.
Bovendien hebben wij moeten vaststellen dat deze panden niet alsnog in bewoonbare staat kunnen worden gebracht door het treffen van voorzieningen zoals bedoeld in artikel 14 lid 1 of artikel 16 van de Woningwet.

Gelet op deze feiten hebben wij in onze vergadering van 24 mei 2000 besloten om alle panden, die op de bijgevoegde adressenlijst zijn vermeld, onbewoonbaar te verklaren krachtens artikel 29 van de Woningwet.

Ook uw pand, 5.1.2e, is aldus onbewoonbaar verklaard.
Wij betreuren deze beslissing, maar de situatie is zodanig ernstig, dat mede gelet op de gevaren die bij het betreden van de panden ontstaan, geen andere beslissing rest.

Voor zover wij hebben kunnen vaststellen, zijn alle onbewoonbaar verklaarde woningen ontruimd (waarmee wij bedoelen dat de bewoning is gestaakt). Om die reden laten wij een bevel tot ontruiming, als bedoeld in artikel 29 lid 3 Woningwet achterwege.

Correspondentieadres:
Postbus 173
7500 AD Enschede

Locatie Noordmolen
Molenstraat 50
Telefoon 053 4815151
Telefax 053 4815111

Locatie Oosterpoort
Oosterstraat 2
Telefoon 053 4818111
Telefax 053 4815458

Voorafgaande aan de hierboven genoemde besluitvorming is de Inspecteur Volkshuisvesting voor de provincie Overijssel gehoord.

Indien en voor zover uw pand is belast met hypotheek zal het besluit tot onbewoonbaarverklaring door ons College krachtens het bepaalde in artikel 29 lid 7 en artikel 36 lid 2 van de Woningwet ter kennis worden gebracht van de hypotheekhouder.

Gelet op de uiterst gevaarlijke situatie die is ontstaan hebben wij er vanaf gezien u voorafgaand aan het besluit in de gelegenheid te stellen uw zienswijze naar voren te brengen.

Wij wijzen u op de mogelijkheid om tegen het besluit tot onbewoonbaarverklaring van uw woning krachtens de Algemene wet bestuursrecht binnen zes weken na dagtekening van deze brief een bezwaarschrift in te dienen bij ons College, Postbus 20, 7500 AA Enschede. Het indienen van een bezwaarschrift heeft geen schorsende werking. U heeft voorts de mogelijkheid om een verzoek om een voorlopige voorziening in te dienen bij de President van de Arrondissementsrechtbank te Almelo. Voor verdere informatie verwijzen wij u naar het bijgevoegde inlichtingenformulier.

Indien u over bovenstaande vragen heeft kunt u op werkdagen tussen 9.00 en 12.00 uur telefonisch contact opnemen met de behandelend ambtenaren, mevrouw 5.1.2e , mevrouw 5.1.2e of mevrouw 5.1.2e

Rest ons u nogmaals te verzekeren hoezeer wij ons betrokken voelen met de gevolgen , die u van deze ramp heeft ondervonden. Wij zullen alles in het werk stellen zodat aan u de noodzakelijke ondersteuning zal worden gegeven bij de herbouw van uw woning, dan wel bij het vinden van een nieuwe woonlocatie.

Hoogachtend,

Burgemeester en Wethouders van Enschede,
de Secretaris de Burgemeester

5.1.2e

5.1.2e (J.H.H. Manshanden)

Bijlagen:
- adressenlijst
- inlichtingenformulier

Bouw- en Milieudienst

Gemeente Enschede

VROM
Afdeling Bouwbeheer

MET BEWIJS VAN ONTVANGST

Aan geadresseerde

Datum	Uw kenmerk	Uw brief van	Ons kenmerk	Telefoon
29 mei 2000	---	---	00B007788 BBH	5.1.2e

Onderwerp
Onbewoonbaarverklaring van uw pand 5.1.2e

Behandeld door
mw. 5.1.2e
mw.
mw.

Geachte heer/mevrouw,

Ten gevolge van de ontploffing op het terrein van het vuurwerkbedrijf S.E. Fireworks aan de Tollensstraat in Enschede is een groot aantal woningen in de omgeving van dit bedrijf ernstig beschadigd, dan wel geheel of gedeeltelijk verwoest. Ook uw woning is ernstig getroffen.
Ons College betuigt u haar deelneming met het leed dat u en de uwen is overkomen.

Inmiddels is vastgesteld, dat de panden, zoals vermeld op de bijgevoegde adressenlijst, ten gevolge van de ontploffing zodanig zijn getroffen en beschadigd dat zij ongeschikt zijn geworden voor bewoning.
Bovendien hebben wij moeten vaststellen dat deze panden niet alsnog in bewoonbare staat kunnen worden gebracht door het treffen van voorzieningen zoals bedoeld in artikel 14 lid 1 of artikel 16 van de Woningwet.

Gelet op deze feiten hebben wij in onze vergadering van 24 mei 2000 besloten om alle panden, die op de bijgevoegde adressenlijst zijn vermeld, onbewoonbaar te verklaren krachtens artikel 29 van de Woningwet.

Ook uw pand, 5.1.2e is aldus onbewoonbaar verklaard.
Wij betreuren deze beslissing, maar de situatie is zodanig ernstig, dat mede gelet op de gevaren die bij het betreden van de panden ontstaan, geen andere beslissing rest.

Voor zover wij hebben kunnen vaststellen, zijn alle onbewoonbaar verklaarde woningen ontruimd (waarmee wij bedoelen dat de bewoning is gestaakt). Om die reden laten wij een bevel tot ontruiming, als bedoeld in artikel 29 lid 3 Woningwet achterwege.

Correspondentieadres:
Postbus 173
7500 AD Enschede

Locatie Noordmolen
Molenstraat 50
Telefoon 053 4815151
Telefax 053 4815111

Locatie Oosterpoort
Oosterstraat 2
Telefoon 053 4818111
Telefax 053 4815458

Voorafgaande aan de hierboven genoemde besluitvorming is de Inspecteur Volkshuisvesting voor de provincie Overijssel gehoord.

Indien en voor zover uw pand is belast met hypotheek zal het besluit tot onbewoonbaarverklaring door ons College krachtens het bepaalde in artikel 29 lid 7 en artikel 36 lid 2 van de Woningwet ter kennis worden gebracht van de hypotheekhouder.

Gelet op de uiterst gevaarlijke situatie die is ontstaan hebben wij er vanaf gezien u voorafgaand aan het besluit in de gelegenheid te stellen uw zienswijze naar voren te brengen.

Wij wijzen u op de mogelijkheid om tegen het besluit tot onbewoonbaarverklaring van uw woning krachtens de Algemene wet bestuursrecht binnen zes weken na dagtekening van deze brief een bezwaarschrift in te dienen bij ons College, Postbus 20, 7500 AA Enschede. Het indienen van een bezwaarschrift heeft geen schorsende werking. U heeft voorts de mogelijkheid om een verzoek om een voorlopige voorziening in te dienen bij de President van de Arrondissementsrechtbank te Almelo. Voor verdere informatie verwijzen wij u naar het bijgevoegde inlichtingenformulier.

Indien u over bovenstaande vragen heeft kunt u op werkdagen tussen 9.00 en 12.00 uur telefonisch contact opnemen met de behandelend ambtenaren, mevrouw 5.1.2e mevrouw 5.1.2e of mevrouw 5.1.2e .

Rest ons u nogmaals te verzekeren hoezeer wij ons betrokken voelen met de gevolgen , die u van deze ramp heeft ondervonden. Wij zullen alles in het werk stellen zodat aan u de noodzakelijke ondersteuning zal worden gegeven bij de herbouw van uw woning, dan wel bij het vinden van een nieuwe woonlocatie.

Hoogachtend,

Burgemeester en Wethouders van Enschede,
de Secretaris, de Burgemeester,

5.1.2e

5.1.2e (J.H.H. Mans)

Bijlagen:
- adressenlijst
- inlichtingenformulier

Bouw- en Milieudienst Gemeente Enschede

VROM
Afdeling Bouwbeheer

MET BEWIJS VAN ONTVANGST

Aan geadresseerde

Datum	Uw kenmerk	Uw brief van	Ons kenmerk	Telefoon
29 mei 2000	---	---	00B007788 BBH	5.1.2e

Onderwerp
Onbewoonbaarverklaring van uw pand 5.1.2e

Behandeld door
mw.
mw. 5.1.2e
mw.

Geachte heer/mevrouw,

Ten gevolge van de ontploffing op het terrein van het vuurwerkbedrijf S.E. Fireworks aan de Tollensstraat in Enschede is een groot aantal woningen in de omgeving van dit bedrijf ernstig beschadigd, dan wel geheel of gedeeltelijk verwoest. Ook uw woning is ernstig getroffen.
Ons College betuigt u haar deelneming met het leed dat u en de uwen is overkomen.

Inmiddels is vastgesteld, dat de panden, zoals vermeld op de bijgevoegde adressenlijst, ten gevolge van de ontploffing zodanig zijn getroffen en beschadigd dat zij ongeschikt zijn geworden voor bewoning.
Bovendien hebben wij moeten vaststellen dat deze panden niet alsnog in bewoonbare staat kunnen worden gebracht door het treffen van voorzieningen zoals bedoeld in artikel 14 lid 1 of artikel 16 van de Woningwet.

Gelet op deze feiten hebben wij in onze vergadering van 24 mei 2000 besloten om alle panden, die op de bijgevoegde adressenlijst zijn vermeld, onbewoonbaar te verklaren krachtens artikel 29 van de Woningwet.

Ook uw pand, 5.1.2e, is aldus onbewoonbaar verklaard.
Wij betreuren deze beslissing, maar de situatie is zodanig ernstig, dat mede gelet op de gevaren die bij het betreden van de panden ontstaan, geen andere beslissing rest.

Voor zover wij hebben kunnen vaststellen, zijn alle onbewoonbaar verklaarde woningen ontruimd (waarmee wij bedoelen dat de bewoning is gestaakt). Om die reden laten wij een bevel tot ontruiming, als bedoeld in artikel 29 lid 3 Woningwet achterwege.

Correspondentieadres:
Postbus 173
7500 AD Enschede

Locatie Noordmolen
Molenstraat 50
Telefoon 053 4815151
Telefax 053 4815111

Locatie Oosterpoort
Oosterstraat 2
Telefoon 053 4818111
Telefax 053 4815458

Voorafgaande aan de hierboven genoemde besluitvorming is de Inspecteur Volkshuisvesting voor de provincie Overijssel gehoord.

Indien en voor zover uw pand is belast met hypotheek zal het besluit tot onbewoonbaarverklaring door ons College krachtens het bepaalde in artikel 29 lid 7 en artikel 36 lid 2 van de Woningwet ter kennis worden gebracht van de hypotheekhouder.

Gelet op de uiterst gevaarlijke situatie die is ontstaan hebben wij er vanaf gezien u voorafgaand aan het besluit in de gelegenheid te stellen uw zienswijze naar voren te brengen.

Wij wijzen u op de mogelijkheid om tegen het besluit tot onbewoonbaarverklaring van uw woning krachtens de Algemene wet bestuursrecht binnen zes weken na dagtekening van deze brief een bezwaarschrift in te dienen bij ons College, Postbus 20, 7500 AA Enschede. Het indienen van een bezwaarschrift heeft geen schorsende werking. U heeft voorts de mogelijkheid om een verzoek om een voorlopige voorziening in te dienen bij de President van de Arrondissementsrechtbank te Almelo. Voor verdere informatie verwijzen wij u naar het bijgevoegde inlichtingenformulier.

Indien u over bovenstaande vragen heeft kunt u op werkdagen tussen 9.00 en 12.00 uur telefonisch contact opnemen met de behandelend ambtenaren, mevrouw 5.1.2e mevrouw 5.1.2e of mevrouw 5.1.2e

Rest ons u nogmaals te verzekeren hoezeer wij ons betrokken voelen met de gevolgen , die u van deze ramp heeft ondervonden. Wij zullen alles in het werk stellen zodat aan u de noodzakelijke ondersteuning zal worden gegeven bij de herbouw van uw woning, dan wel bij het vinden van een nieuwe woonlocatie.

Hoogachtend,

Burgemeester en wethouders van Enschede,
de Secretaris, namens deze,

5.1.2e

5.1.2e (J.H.H. Mans)

Bijlagen:
- adressenlijst
- inlichtingenformulier

Bouw- en Milieudienst

Gemeente Enschede

VROM
Afdeling Bouwbeheer

7

MET BEWIJS VAN ONTVANGST

Aan geadresseerde

Datum	Uw kenmerk	Uw brief van	Ons kenmerk	Telefoon
29 mei 2000	---	---	00B007788 BBH	5.1.2e

Onderwerp
Onbewoonbaarverklaring van uw pand 5.1.2e

Behandeld door
mw.
mw. 5.1.2e
mw.

Geachte heer/mevrouw,

Ten gevolge van de ontploffing op het terrein van het vuurwerkbedrijf S.E. Fireworks aan de Tollensstraat in Enschede is een groot aantal woningen in de omgeving van dit bedrijf ernstig beschadigd, dan wel geheel of gedeeltelijk verwoest. Ook uw woning is ernstig getroffen.
Ons College betuigt u haar deelneming met het leed dat u en de uwen is overkomen.

Inmiddels is vastgesteld, dat de panden, zoals vermeld op de bijgevoegde adressenlijst, ten gevolge van de ontploffing zodanig zijn getroffen en beschadigd dat zij ongeschikt zijn geworden voor bewoning.
Bovendien hebben wij moeten vaststellen dat deze panden niet alsnog in bewoonbare staat kunnen worden gebracht door het treffen van voorzieningen zoals bedoeld in artikel 14 lid 1 of artikel 16 van de Woningwet.

Gelet op deze feiten hebben wij in onze vergadering van 24 mei 2000 besloten om alle panden, die op de bijgevoegde adressenlijst zijn vermeld, onbewoonbaar te verklaren krachtens artikel 29 van de Woningwet.

Ook uw pand, 5.1.2e , is aldus onbewoonbaar verklaard.
Wij betreuren deze beslissing, maar de situatie is zodanig ernstig, dat mede gelet op de gevaren die bij het betreden van de panden ontstaan, geen andere beslissing rest.

Voor zover wij hebben kunnen vaststellen, zijn alle onbewoonbaar verklaarde woningen ontruimd (waarmee wij bedoelen dat de bewoning is gestaakt). Om die reden laten wij een bevel tot ontruiming, als bedoeld in artikel 29 lid 3 Woningwet achterwege.

Correspondentieadres:
Postbus 173
7500 AD Enschede

Locatie Noordmolen
Molenstraat 50
Telefoon 053 4815151
Telefax 053 4815111

Locatie Oosterpoort
Oosterstraat 2
Telefoon 053 4818111
Telefax 053 4815458

Voorafgaande aan de hierboven genoemde besluitvorming is de Inspecteur Volkshuisvesting voor de provincie Overijssel gehoord.

Indien en voor zover uw pand is belast met hypotheek zal het besluit tot onbewoonbaarverklaring door ons College krachtens het bepaalde in artikel 29 lid 7 en artikel 36 lid 2 van de Woningwet ter kennis worden gebracht van de hypotheekhouder.

Gelet op de uiterst gevaarlijke situatie die is ontstaan hebben wij er vanaf gezien u voorafgaand aan het besluit in de gelegenheid te stellen uw zienswijze naar voren te brengen.

Wij wijzen u op de mogelijkheid om tegen het besluit tot onbewoonbaarverklaring van uw woning krachtens de Algemene wet bestuursrecht binnen zes weken na dagtekening van deze brief een bezwaarschrift in te dienen bij ons College, Postbus 20, 7500 AA Enschede. Het indienen van een bezwaarschrift heeft geen schorsende werking. U heeft voorts de mogelijkheid om een verzoek om een voorlopige voorziening in te dienen bij de President van de Arrondissementsrechtbank te Almelo. Voor verdere informatie verwijzen wij u naar het bijgevoegde inlichtingenformulier.

Indien u over bovenstaande vragen heeft kunt u op werkdagen tussen 9.00 en 12.00 uur telefonisch contact opnemen met de behandelend ambtenaren, mevrouw 5.1.2e , mevrouw 5.1.2e of mevrouw 5.1.2e

Rest ons u nogmaals te verzekeren hoezeer wij ons betrokken voelen met de gevolgen , die u van deze ramp heeft ondervonden. Wij zullen alles in het werk stellen zodat aan u de noodzakelijke ondersteuning zal worden gegeven bij de herbouw van uw woning, dan wel bij het vinden van een nieuwe woonlocatie.

Hoogachtend,

Burgemeester en wethouders van Enschede,
de Secretaris, de burgemeester,

5.1.2e

5.1.2e (J.H.H. Mans)

Bijlagen:
- adressenlijst
- inlichtingenformulier

Bouw- en Milieudienst

Gemeente Enschede

VROM
Afdeling Bouwbeheer

8

MET BEWIJS VAN ONTVANGST

Aan geadresseerde

Datum	Uw kenmerk	Uw brief van	Ons kenmerk	Telefoon
29 mei 2000	---	---	00B007788 BBH	5.1.2e

Onderwerp
Onbewoonbaarverklaring van uw pand 5.1.2e

Behandeld door
mw. 5.1.2e
mw.
mw.

Geachte heer/mevrouw,

Ten gevolge van de ontploffing op het terrein van het vuurwerkbedrijf S.E. Fireworks aan de Tollensstraat in Enschede is een groot aantal woningen in de omgeving van dit bedrijf ernstig beschadigd, dan wel geheel of gedeeltelijk verwoest. Ook uw woning is ernstig getroffen.
Ons College betuigt u haar deelneming met het leed dat u en de uwen is overkomen.

Inmiddels is vastgesteld, dat de panden, zoals vermeld op de bijgevoegde adressenlijst, ten gevolge van de ontploffing zodanig zijn getroffen en beschadigd dat zij ongeschikt zijn geworden voor bewoning.
Bovendien hebben wij moeten vaststellen dat deze panden niet alsnog in bewoonbare staat kunnen worden gebracht door het treffen van voorzieningen zoals bedoeld in artikel 14 lid 1 of artikel 16 van de Woningwet.

Gelet op deze feiten hebben wij in onze vergadering van 24 mei 2000 besloten om alle panden, die op de bijgevoegde adressenlijst zijn vermeld, onbewoonbaar te verklaren krachtens artikel 29 van de Woningwet.

Ook uw pand, 5.1.2e is aldus onbewoonbaar verklaard.
Wij betreuren deze beslissing, maar de situatie is zodanig ernstig, dat mede gelet op de gevaren die bij het betreden van de panden ontstaan, geen andere beslissing rest.

Voor zover wij hebben kunnen vaststellen, zijn alle onbewoonbaar verklaarde woningen ontruimd (waarmee wij bedoelen dat de bewoning is gestaakt). Om die reden laten wij een bevel tot ontruiming, als bedoeld in artikel 29 lid 3 Woningwet achterwege.

Correspondentieadres:
Postbus 173
7500 AD Enschede

Locatie Noordmolen
Molenstraat 50
Telefoon 053 4815151
Telefax 053 4815111

Locatie Oosterpoort
Oosterstraat 2
Telefoon 053 4818111
Telefax 053 4815458

Voorafgaande aan de hierboven genoemde besluitvorming is de Inspecteur Volkshuisvesting voor de provincie Overijssel gehoord.

Indien en voor zover uw pand is belast met hypotheek zal het besluit tot onbewoonbaarverklaring door ons College krachtens het bepaalde in artikel 29 lid 7 en artikel 36 lid 2 van de Woningwet ter kennis worden gebracht van de hypotheekhouder.

Gelet op de uiterst gevaarlijke situatie die is ontstaan hebben wij er vanaf gezien u voorafgaand aan het besluit in de gelegenheid te stellen uw zienswijze naar voren te brengen.

Wij wijzen u op de mogelijkheid om tegen het besluit tot onbewoonbaarverklaring van uw woning krachtens de Algemene wet bestuursrecht binnen zes weken na dagtekening van deze brief een bezwaarschrift in te dienen bij ons College, Postbus 20, 7500 AA Enschede. Het indienen van een bezwaarschrift heeft geen schorsende werking. U heeft voorts de mogelijkheid om een verzoek om een voorlopige voorziening in te dienen bij de President van de Arrondissementsrechtbank te Almelo. Voor verdere informatie verwijzen wij u naar het bijgevoegde inlichtingenformulier.

Indien u over bovenstaande vragen heeft kunt u op werkdagen tussen 9.00 en 12.00 uur telefonisch contact opnemen met de behandelend ambtenaren, mevrouw 5.1.2e , mevrouw 5.1.2e of mevrouw 5.1.2e .

Rest ons u nogmaals te verzekeren hoezeer wij ons betrokken voelen met de gevolgen , die u van deze ramp heeft ondervonden. Wij zullen alles in het werk stellen zodat aan u de noodzakelijke ondersteuning zal worden gegeven bij de herbouw van uw woning, dan wel bij het vinden van een nieuwe woonlocatie.

Hoogachtend,

Burgemeester en Wethouders van Enschede,
de Secretaris, de B er,

5.1.2e

5.1.2e (J.H.H. Mans)

Bijlagen:
- adressenlijst
- inlichtingenformulier

Bouw- en Milieudienst

Gemeente Enschede

VROM
Afdeling Bouwbeheer

9

MET BEWIJS VAN ONTVANGST

Aan geadresseerde

Datum	Uw kenmerk	Uw brief van	Ons kenmerk	Telefoon
29 mei 2000	---	---	00B007788 BBH	5.1.2e

Onderwerp
Onbewoonbaarverklaring van uw pand 5.1.2e

Behandeld door
mw. 5.1.2e
mw.
mw.

Geachte heer/mevrouw,

Ten gevolge van de ontploffing op het terrein van het vuurwerkbedrijf S.E. Fireworks aan de Tollensstraat in Enschede is een groot aantal woningen in de omgeving van dit bedrijf ernstig beschadigd, dan wel geheel of gedeeltelijk verwoest. Ook uw woning is ernstig getroffen.
Ons College betuigt u haar deelneming met het leed dat u en de uwen is overkomen.

Inmiddels is vastgesteld, dat de panden, zoals vermeld op de bijgevoegde adressenlijst, ten gevolge van de ontploffing zodanig zijn getroffen en beschadigd dat zij ongeschikt zijn geworden voor bewoning.
Bovendien hebben wij moeten vaststellen dat deze panden niet alsnog in bewoonbare staat kunnen worden gebracht door het treffen van voorzieningen zoals bedoeld in artikel 14 lid 1 of artikel 16 van de Woningwet.

Gelet op deze feiten hebben wij in onze vergadering van 24 mei 2000 besloten om alle panden, die op de bijgevoegde adressenlijst zijn vermeld, onbewoonbaar te verklaren krachtens artikel 29 van de Woningwet.

Ook uw pand, 5.1.2e, is aldus onbewoonbaar verklaard.
Wij betreuren deze beslissing, maar de situatie is zodanig ernstig, dat mede gelet op de gevaren die bij het betreden van de panden ontstaan, geen andere beslissing rest.

Voor zover wij hebben kunnen vaststellen, zijn alle onbewoonbaar verklaarde woningen ontruimd (waarmee wij bedoelen dat de bewoning is gestaakt). Om die reden laten wij een bevel tot ontruiming, als bedoeld in artikel 29 lid 3 Woningwet achterwege.

Correspondentieadres:
Postbus 173
7500 AD Enschede

Locatie Noordmolen
Molenstraat 50
Telefoon 053 4815151
Telefax 053 4815111

Locatie Oosterpoort
Oosterstraat 2
Telefoon 053 4818111
Telefax 053 4815458

Voorafgaande aan de hierboven genoemde besluitvorming is de Inspecteur Volkshuisvesting voor de provincie Overijssel gehoord.

Indien en voor zover uw pand is belast met hypotheek zal het besluit tot onbewoonbaarverklaring door ons College krachtens het bepaalde in artikel 29 lid 7 en artikel 36 lid 2 van de Woningwet ter kennis worden gebracht van de hypotheekhouder.

Gelet op de uiterst gevaarlijke situatie die is ontstaan hebben wij er vanaf gezien u voorafgaand aan het besluit in de gelegenheid te stellen uw zienswijze naar voren te brengen.

Wij wijzen u op de mogelijkheid om tegen het besluit tot onbewoonbaarverklaring van uw woning krachtens de Algemene wet bestuursrecht binnen zes weken na dagtekening van deze brief een bezwaarschrift in te dienen bij ons College, Postbus 20, 7500 AA Enschede. Het indienen van een bezwaarschrift heeft geen schorsende werking. U heeft voorts de mogelijkheid om een verzoek om een voorlopige voorziening in te dienen bij de President van de Arrondissementsrechtbank te Almelo. Voor verdere informatie verwijzen wij u naar het bijgevoegde inlichtingenformulier.

Indien u over bovenstaande vragen heeft kunt u op werkdagen tussen 9.00 en 12.00 uur telefonisch contact opnemen met de behandelend ambtenaren, mevrouw 5.1.2e , mevrouw 5.1.2e of mevrouw 5.1.2e

Rest ons u nogmaals te verzekeren hoezeer wij ons betrokken voelen met de gevolgen , die u van deze ramp heeft ondervonden. Wij zullen alles in het werk stellen zodat aan u de noodzakelijke ondersteuning zal worden gegeven bij de herbouw van uw woning, dan wel bij het vinden van een nieuwe woonlocatie.

Hoogachtend,

Burgemeester en Wethouders van Enschede,
de Secretaris de Burgemeester

5.1.2e

5.1.2e

Bijlagen:
- adressenlijst
- inlichtingenformulier

Bouw- en Milieudienst

Gemeente Enschede

VROM
Afdeling Bouwbeheer

MET BEWIJS VAN ONTVANGST

Aan geadresseerde

Datum	Uw kenmerk	Uw brief van	Ons kenmerk	Telefoon
29 mei 2000	---	---	00B007788 BBH	5.1.2e

Onderwerp
Onbewoonbaarverklaring van uw pand 5.1.2e

Behandeld door
mw.
mw. 5.1.2e
mw.

Geachte heer/mevrouw,

Ten gevolge van de ontploffing op het terrein van het vuurwerkbedrijf S.E. Fireworks aan de Tollensstraat in Enschede is een groot aantal woningen in de omgeving van dit bedrijf ernstig beschadigd, dan wel geheel of gedeeltelijk verwoest. Ook uw woning is ernstig getroffen.
Ons College betuigt u haar deelneming met het leed dat u en de uwen is overkomen.

Inmiddels is vastgesteld, dat de panden, zoals vermeld op de bijgevoegde adressenlijst, ten gevolge van de ontploffing zodanig zijn getroffen en beschadigd dat zij ongeschikt zijn geworden voor bewoning.
Bovendien hebben wij moeten vaststellen dat deze panden niet alsnog in bewoonbare staat kunnen worden gebracht door het treffen van voorzieningen zoals bedoeld in artikel 14 lid 1 of artikel 16 van de Woningwet.

Gelet op deze feiten hebben wij in onze vergadering van 24 mei 2000 besloten om alle panden, die op de bijgevoegde adressenlijst zijn vermeld, onbewoonbaar te verklaren krachtens artikel 29 van de Woningwet.

Ook uw pand, 5.1.2e is aldus onbewoonbaar verklaard.
Wij betreuren deze beslissing, maar de situatie is zodanig ernstig, dat mede gelet op de gevaren die bij het betreden van de panden ontstaan, geen andere beslissing rest.

Voor zover wij hebben kunnen vaststellen, zijn alle onbewoonbaar verklaarde woningen ontruimd (waarmee wij bedoelen dat de bewoning is gestaakt). Om die reden laten wij een bevel tot ontruiming, als bedoeld in artikel 29 lid 3 Woningwet achterwege.

Correspondentieadres:
Postbus 173
7500 AD Enschede

Locatie Noordmolen
Molenstraat 50
Telefoon 053 4815151
Telefax 053 4815111

Locatie Oosterpoort
Oosterstraat 2
Telefoon 053 4818111
Telefax 053 4815458

Voorafgaande aan de hierboven genoemde besluitvorming is de Inspecteur Volkshuisvesting voor de provincie Overijssel gehoord.

Indien en voor zover uw pand is belast met hypotheek zal het besluit tot onbewoonbaarverklaring door ons College krachtens het bepaalde in artikel 29 lid 7 en artikel 36 lid 2 van de Woningwet ter kennis worden gebracht van de hypotheekhouder.

Gelet op de uiterst gevaarlijke situatie die is ontstaan hebben wij er vanaf gezien u voorafgaand aan het besluit in de gelegenheid te stellen uw zienswijze naar voren te brengen.

Wij wijzen u op de mogelijkheid om tegen het besluit tot onbewoonbaarverklaring van uw woning krachtens de Algemene wet bestuursrecht binnen zes weken na dagtekening van deze brief een bezwaarschrift in te dienen bij ons College, Postbus 20, 7500 AA Enschede. Het indienen van een bezwaarschrift heeft geen schorsende werking. U heeft voorts de mogelijkheid om een verzoek om een voorlopige voorziening in te dienen bij de President van de Arrondissementsrechtbank te Almelo. Voor verdere informatie verwijzen wij u naar het bijgevoegde inlichtingenformulier.

Indien u over bovenstaande vragen heeft kunt u op werkdagen tussen 9.00 en 12.00 uur telefonisch contact opnemen met de behandelend ambtenaren, mevrouw 5.1.2e , mevrouw 5.1.2e of mevrouw 5.1.2e .

Rest ons u nogmaals te verzekeren hoezeer wij ons betrokken voelen met de gevolgen , die u van deze ramp heeft ondervonden. Wij zullen alles in het werk stellen zodat aan u de noodzakelijke ondersteuning zal worden gegeven bij de herbouw van uw woning, dan wel bij het vinden van een nieuwe woonlocatie.

Hoogachtend,

Burgemeester en Wethouders van Enschede,
de Secretaris, de Burgemeester,

5.1.2e

5.1.2e (J. H. E. VRIJHOF)

Bijlagen:
- adressenlijst
- inlichtingenformulier

Bouw- en Milieudienst

Gemeente Enschede

VROM
Afdeling Bouwbeheer

MET BEWIJS VAN ONTVANGST

Aan geadresseerde

Datum	Uw kenmerk	Uw brief van	Ons kenmerk	Telefoon
29 mei 2000	---	---	00B007788 BBH	5.1.2e

Onderwerp
Onbewoonbaarverklaring van uw pand 5.1.2e

Behandeld door
mw. [illegible]
mw. 5.1.2e
mw. [illegible]

Geachte heer/mevrouw,

Ten gevolge van de ontploffing op het terrein van het vuurwerkbedrijf S.E. Fireworks aan de Tollensstraat in Enschede is een groot aantal woningen in de omgeving van dit bedrijf ernstig beschadigd, dan wel geheel of gedeeltelijk verwoest. Ook uw woning is ernstig getroffen.
Ons College betuigt u haar deelneming met het leed dat u en de uwen is overkomen.

Inmiddels is vastgesteld, dat de panden, zoals vermeld op de bijgevoegde adressenlijst, ten gevolge van de ontploffing zodanig zijn getroffen en beschadigd dat zij ongeschikt zijn geworden voor bewoning.
Bovendien hebben wij moeten vaststellen dat deze panden niet alsnog in bewoonbare staat kunnen worden gebracht door het treffen van voorzieningen zoals bedoeld in artikel 14 lid 1 of artikel 16 van de Woningwet.

Gelet op deze feiten hebben wij in onze vergadering van 24 mei 2000 besloten om alle panden, die op de bijgevoegde adressenlijst zijn vermeld, onbewoonbaar te verklaren krachtens artikel 29 van de Woningwet.

Ook uw pand, 5.1.2e is aldus onbewoonbaar verklaard.
Wij betreuren deze beslissing, maar de situatie is zodanig ernstig, dat mede gelet op de gevaren die bij het betreden van de panden ontstaan, geen andere beslissing rest.

Voor zover wij hebben kunnen vaststellen, zijn alle onbewoonbaar verklaarde woningen ontruimd (waarmee wij bedoelen dat de bewoning is gestaakt). Om die reden laten wij een bevel tot ontruiming, als bedoeld in artikel 29 lid 3 Woningwet achterwege.

Correspondentieadres:
Postbus 173
7500 AD Enschede

Locatie Noordmolen
Molenstraat 50
Telefoon 053 4815151
Telefax 053 4815111

Locatie Oosterpoort
Oosterstraat 2
Telefoon 053 4818111
Telefax 053 4815458

Voorafgaande aan de hierboven genoemde besluitvorming is de Inspecteur Volkshuisvesting voor de provincie Overijssel gehoord.

Indien en voor zover uw pand is belast met hypotheek zal het besluit tot onbewoonbaarverklaring door ons College krachtens het bepaalde in artikel 29 lid 7 en artikel 36 lid 2 van de Woningwet ter kennis worden gebracht van de hypotheekhouder.

Gelet op de uiterst gevaarlijke situatie die is ontstaan hebben wij er vanaf gezien u voorafgaand aan het besluit in de gelegenheid te stellen uw zienswijze naar voren te brengen.

Wij wijzen u op de mogelijkheid om tegen het besluit tot onbewoonbaarverklaring van uw woning krachtens de Algemene wet bestuursrecht binnen zes weken na dagtekening van deze brief een bezwaarschrift in te dienen bij ons College, Postbus 20, 7500 AA Enschede. Het indienen van een bezwaarschrift heeft geen schorsende werking. U heeft voorts de mogelijkheid om een verzoek om een voorlopige voorziening in te dienen bij de President van de Arrondissementsrechtbank te Almelo. Voor verdere informatie verwijzen wij u naar het bijgevoegde inlichtingenformulier.

Indien u over bovenstaande vragen heeft kunt u op werkdagen tussen 9.00 en 12.00 uur telefonisch contact opnemen met de behandelend ambtenaren, mevrouw 5.1.2e , mevrouw 5.1.2e of mevrouw 5.1.2e .

Rest ons u nogmaals te verzekeren hoezeer wij ons betrokken voelen met de gevolgen , die u van deze ramp heeft ondervonden. Wij zullen alles in het werk stellen zodat aan u de noodzakelijke ondersteuning zal worden gegeven bij de herbouw van uw woning, dan wel bij het vinden van een nieuwe woonlocatie.

Hoogachtend,

Burgemeester en Wethouders van Enschede,
de Sec

5.1.2e

5.1.2e (J.H.H. Mans)

Bijlagen:
- adressenlijst
- inlichtingenformulier

Bouw- en Milieudienst

Gemeente Enschede

12

VROM
Afdeling Bouwbeheer

MET BEWIJS VAN ONTVANGST

Aan geadresseerde

Datum	Uw kenmerk	Uw brief van	Ons kenmerk	Telefoon
29 mei 2000	---	---	00B007788 BBH	5.1.2e

Onderwerp
Onbewoonbaarverklaring van uw pand 5.1.2e

Behandeld door
mw. 5.1.2e
mw.
mw.

Geachte heer/mevrouw,

Ten gevolge van de ontploffing op het terrein van het vuurwerkbedrijf S.E. Fireworks aan de Tollensstraat in Enschede is een groot aantal woningen in de omgeving van dit bedrijf ernstig beschadigd, dan wel geheel of gedeeltelijk verwoest. Ook uw woning is ernstig getroffen.
Ons College betuigt u haar deelneming met het leed dat u en de uwen is overkomen.

Inmiddels is vastgesteld, dat de panden, zoals vermeld op de bijgevoegde adressenlijst, ten gevolge van de ontploffing zodanig zijn getroffen en beschadigd dat zij ongeschikt zijn geworden voor bewoning.
Bovendien hebben wij moeten vaststellen dat deze panden niet alsnog in bewoonbare staat kunnen worden gebracht door het treffen van voorzieningen zoals bedoeld in artikel 14 lid 1 of artikel 16 van de Woningwet.

Gelet op deze feiten hebben wij in onze vergadering van 24 mei 2000 besloten om alle panden, die op de bijgevoegde adressenlijst zijn vermeld, onbewoonbaar te verklaren krachtens artikel 29 van de Woningwet.

Ook uw pand, 5.1.2e , is aldus onbewoonbaar verklaard.
Wij betreuren deze beslissing, maar de situatie is zodanig ernstig, dat mede gelet op de gevaren die bij het betreden van de panden ontstaan, geen andere beslissing rest.

Voor zover wij hebben kunnen vaststellen, zijn alle onbewoonbaar verklaarde woningen ontruimd (waarmee wij bedoelen dat de bewoning is gestaakt). Om die reden laten wij een bevel tot ontruiming, als bedoeld in artikel 29 lid 3 Woningwet achterwege.

Correspondentieadres:
Postbus 173
7500 AD Enschede

Locatie Noordmolen
Molenstraat 50
Telefoon 053 4815151
Telefax 053 4815111

Locatie Oosterpoort
Oosterstraat 2
Telefoon 053 4818111
Telefax 053 4815458

Voorafgaande aan de hierboven genoemde besluitvorming is de Inspecteur Volkshuisvesting voor de provincie Overijssel gehoord.

Indien en voor zover uw pand is belast met hypotheek zal het besluit tot onbewoonbaarverklaring door ons College krachtens het bepaalde in artikel 29 lid 7 en artikel 36 lid 2 van de Woningwet ter kennis worden gebracht van de hypotheekhouder.

Gelet op de uiterst gevaarlijke situatie die is ontstaan hebben wij er vanaf gezien u voorafgaand aan het besluit in de gelegenheid te stellen uw zienswijze naar voren te brengen.

Wij wijzen u op de mogelijkheid om tegen het besluit tot onbewoonbaarverklaring van uw woning krachtens de Algemene wet bestuursrecht binnen zes weken na dagtekening van deze brief een bezwaarschrift in te dienen bij ons College, Postbus 20, 7500 AA Enschede. Het indienen van een bezwaarschrift heeft geen schorsende werking. U heeft voorts de mogelijkheid om een verzoek om een voorlopige voorziening in te dienen bij de President van de Arrondissementsrechtbank te Almelo. Voor verdere informatie verwijzen wij u naar het bijgevoegde inlichtingenformulier.

Indien u over bovenstaande vragen heeft kunt u op werkdagen tussen 9.00 en 12.00 uur telefonisch contact opnemen met de behandelend ambtenaren, mevrouw 5.1.2e mevrouw 5.1.2e of mevrouw 5.1.2e

Rest ons u nogmaals te verzekeren hoezeer wij ons betrokken voelen met de gevolgen , die u van deze ramp heeft ondervonden. Wij zullen alles in het werk stellen zodat aan u de noodzakelijke ondersteuning zal worden gegeven bij de herbouw van uw woning, dan wel bij het vinden van een nieuwe woonlocatie.

Hoogachtend,

Burgemeester en Wethouders van Enschede,
de Sec de Burgemeester

5.1.2e

5.1.2e

Bijlagen:
- adressenlijst
- inlichtingenformulier

Bouw- en Milieudienst

Gemeente Enschede

13

VROM
Afdeling Bouwbeheer

MET BEWIJS VAN ONTVANGST

Aan geadresseerde

Datum	Uw kenmerk	Uw brief van	Ons kenmerk	Telefoon
29 mei 2000	---	---	00B007788 BBH	5.1.2e

Onderwerp
Onbewoonbaarverklaring van uw pand 5.1.2e

Behandeld door
mw. 5.1.2e
mw.
mw.

Geachte heer/mevrouw,

Ten gevolge van de ontploffing op het terrein van het vuurwerkbedrijf S.E. Fireworks aan de Tollensstraat in Enschede is een groot aantal woningen in de omgeving van dit bedrijf ernstig beschadigd, dan wel geheel of gedeeltelijk verwoest. Ook uw woning is ernstig getroffen.
Ons College betuigt u haar deelneming met het leed dat u en de uwen is overkomen.

Inmiddels is vastgesteld, dat de panden, zoals vermeld op de bijgevoegde adressenlijst, ten gevolge van de ontploffing zodanig zijn getroffen en beschadigd dat zij ongeschikt zijn geworden voor bewoning.
Bovendien hebben wij moeten vaststellen dat deze panden niet alsnog in bewoonbare staat kunnen worden gebracht door het treffen van voorzieningen zoals bedoeld in artikel 14 lid 1 of artikel 16 van de Woningwet.

Gelet op deze feiten hebben wij in onze vergadering van 24 mei 2000 besloten om alle panden, die op de bijgevoegde adressenlijst zijn vermeld, onbewoonbaar te verklaren krachtens artikel 29 van de Woningwet.

Ook uw pand, 5.1.2e , is aldus onbewoonbaar verklaard.
Wij betreuren deze beslissing, maar de situatie is zodanig ernstig, dat mede gelet op de gevaren die bij het betreden van de panden ontstaan, geen andere beslissing rest.

Voor zover wij hebben kunnen vaststellen, zijn alle onbewoonbaar verklaarde woningen ontruimd (waarmee wij bedoelen dat de bewoning is gestaakt). Om die reden laten wij een bevel tot ontruiming, als bedoeld in artikel 29 lid 3 Woningwet achterwege.

Correspondentieadres:
Postbus 173
7500 AD Enschede

Locatie Noordmolen
Molenstraat 50
Telefoon 053 4815151
Telefax 053 4815111

Locatie Oosterpoort
Oosterstraat 2
Telefoon 053 4818111
Telefax 053 4815458

Voorafgaande aan de hierboven genoemde besluitvorming is de Inspecteur Volkshuisvesting voor de provincie Overijssel gehoord.

Indien en voor zover uw pand is belast met hypotheek zal het besluit tot onbewoonbaarverklaring door ons College krachtens het bepaalde in artikel 29 lid 7 en artikel 36 lid 2 van de Woningwet ter kennis worden gebracht van de hypotheekhouder.

Gelet op de uiterst gevaarlijke situatie die is ontstaan hebben wij er vanaf gezien u voorafgaand aan het besluit in de gelegenheid te stellen uw zienswijze naar voren te brengen.

Wij wijzen u op de mogelijkheid om tegen het besluit tot onbewoonbaarverklaring van uw woning krachtens de Algemene wet bestuursrecht binnen zes weken na dagtekening van deze brief een bezwaarschrift in te dienen bij ons College, Postbus 20, 7500 AA Enschede. Het indienen van een bezwaarschrift heeft geen schorsende werking. U heeft voorts de mogelijkheid om een verzoek om een voorlopige voorziening in te dienen bij de President van de Arrondissementsrechtbank te Almelo. Voor verdere informatie verwijzen wij u naar het bijgevoegde inlichtingenformulier.

Indien u over bovenstaande vragen heeft kunt u op werkdagen tussen 9.00 en 12.00 uur telefonisch contact opnemen met de behandelend ambtenaren, mevrouw 5.1.2e , mevrouw 5.1.2e of mevrouw 5.1.2e

Rest ons u nogmaals te verzekeren hoezeer wij ons betrokken voelen met de gevolgen , die u van deze ramp heeft ondervonden. Wij zullen alles in het werk stellen zodat aan u de noodzakelijke ondersteuning zal worden gegeven bij de herbouw van uw woning, dan wel bij het vinden van een nieuwe woonlocatie.

Hoogachtend,

Bu uders van Enschede,
de Burgemeester,

5.1.2e

5.1.2e (J.H.H. Mans)

Bijlagen:
- adressenlijst
- inlichtingenformulier

Bouw- en Milieudienst Gemeente Enschede

VROM
Afdeling Bouwbeheer

14

MET BEWIJS VAN ONTVANGST

Aan geadresseerde

Datum	Uw kenmerk	Uw brief van	Ons kenmerk	Telefoon
29 mei 2000	---	---	00B007788 BBH	5.1.2e

Onderwerp
Onbewoonbaarverklaring van uw pand 5.1.2e

Behandeld door
mw.
mw. 5.1.2e
mw.

Geachte heer/mevrouw,

Ten gevolge van de ontploffing op het terrein van het vuurwerkbedrijf S.E. Fireworks aan de Tollensstraat in Enschede is een groot aantal woningen in de omgeving van dit bedrijf ernstig beschadigd, dan wel geheel of gedeeltelijk verwoest. Ook uw woning is ernstig getroffen.
Ons College betuigt u haar deelneming met het leed dat u en de uwen is overkomen.

Inmiddels is vastgesteld, dat de panden, zoals vermeld op de bijgevoegde adressenlijst, ten gevolge van de ontploffing zodanig zijn getroffen en beschadigd dat zij ongeschikt zijn geworden voor bewoning.
Bovendien hebben wij moeten vaststellen dat deze panden niet alsnog in bewoonbare staat kunnen worden gebracht door het treffen van voorzieningen zoals bedoeld in artikel 14 lid 1 of artikel 16 van de Woningwet.

Gelet op deze feiten hebben wij in onze vergadering van 24 mei 2000 besloten om alle panden, die op de bijgevoegde adressenlijst zijn vermeld, onbewoonbaar te verklaren krachtens artikel 29 van de Woningwet.

Ook uw pand, 5.1.2e is aldus onbewoonbaar verklaard.
Wij betreuren deze beslissing, maar de situatie is zodanig ernstig, dat mede gelet op de gevaren die bij het betreden van de panden ontstaan, geen andere beslissing rest.

Voor zover wij hebben kunnen vaststellen, zijn alle onbewoonbaar verklaarde woningen ontruimd (waarmee wij bedoelen dat de bewoning is gestaakt). Om die reden laten wij een bevel tot ontruiming, als bedoeld in artikel 29 lid 3 Woningwet achterwege.

Correspondentieadres:
Postbus 173
7500 AD Enschede

Locatie Noordmolen
Molenstraat 50
Telefoon 053 4815151
Telefax 053 4815111

Locatie Oosterpoort
Oosterstraat 2
Telefoon 053 4818111
Telefax 053 4815458

Voorafgaande aan de hierboven genoemde besluitvorming is de Inspecteur Volkshuisvesting voor de provincie Overijssel gehoord.

Indien en voor zover uw pand is belast met hypotheek zal het besluit tot onbewoonbaarverklaring door ons College krachtens het bepaalde in artikel 29 lid 7 en artikel 36 lid 2 van de Woningwet ter kennis worden gebracht van de hypotheekhouder.

Gelet op de uiterst gevaarlijke situatie die is ontstaan hebben wij er vanaf gezien u voorafgaand aan het besluit in de gelegenheid te stellen uw zienswijze naar voren te brengen.

Wij wijzen u op de mogelijkheid om tegen het besluit tot onbewoonbaarverklaring van uw woning krachtens de Algemene wet bestuursrecht binnen zes weken na dagtekening van deze brief een bezwaarschrift in te dienen bij ons College, Postbus 20, 7500 AA Enschede. Het indienen van een bezwaarschrift heeft geen schorsende werking. U heeft voorts de mogelijkheid om een verzoek om een voorlopige voorziening in te dienen bij de President van de Arrondissementsrechtbank te Almelo. Voor verdere informatie verwijzen wij u naar het bijgevoegde inlichtingenformulier.

Indien u over bovenstaande vragen heeft kunt u op werkdagen tussen 9.00 en 12.00 uur telefonisch contact opnemen met de behandelend ambtenaren, mevrouw 5.1.2e mevrouw 5.1.2e of mevrouw 5.1.2e

Rest ons u nogmaals te verzekeren hoezeer wij ons betrokken voelen met de gevolgen , die u van deze ramp heeft ondervonden. Wij zullen alles in het werk stellen zodat aan u de noodzakelijke ondersteuning zal worden gegeven bij de herbouw van uw woning, dan wel bij het vinden van een nieuwe woonlocatie.

Hoogachtend,

Burgemeester en Wethouders van Enschede,
de Secretaris, de Burgemeester,

5.1.2e

5.1.2e (J.H.H. Mans)

Bijlagen:
- adressenlijst
- inlichtingenformulier

Bouw- en Milieudienst

Gemeente Enschede

VROM
Afdeling Bouwbeheer

MET BEWIJS VAN ONTVANGST

Aan geadresseerde

Datum	Uw kenmerk	Uw brief van	Ons kenmerk	Telefoon
29 mei 2000	---	---	00B007788 BBH	5.1.2e

Onderwerp
Onbewoonbaarverklaring van uw pand 5.1.2e

Behandeld door
mw. 5.1.2e
mw.
mw.

Geachte heer/mevrouw,

Ten gevolge van de ontploffing op het terrein van het vuurwerkbedrijf S.E. Fireworks aan de Tollensstraat in Enschede is een groot aantal woningen in de omgeving van dit bedrijf ernstig beschadigd, dan wel geheel of gedeeltelijk verwoest. Ook uw woning is ernstig getroffen.
Ons College betuigt u haar deelneming met het leed dat u en de uwen is overkomen.

Inmiddels is vastgesteld, dat de panden, zoals vermeld op de bijgevoegde adressenlijst, ten gevolge van de ontploffing zodanig zijn getroffen en beschadigd dat zij ongeschikt zijn geworden voor bewoning.
Bovendien hebben wij moeten vaststellen dat deze panden niet alsnog in bewoonbare staat kunnen worden gebracht door het treffen van voorzieningen zoals bedoeld in artikel 14 lid 1 of artikel 16 van de Woningwet.

Gelet op deze feiten hebben wij in onze vergadering van 24 mei 2000 besloten om alle panden, die op de bijgevoegde adressenlijst zijn vermeld, onbewoonbaar te verklaren krachtens artikel 29 van de Woningwet.

Ook uw pand, 5.1.2e, is aldus onbewoonbaar verklaard.
Wij betreuren deze beslissing, maar de situatie is zodanig ernstig, dat mede gelet op de gevaren die bij het betreden van de panden ontstaan, geen andere beslissing rest.

Voor zover wij hebben kunnen vaststellen, zijn alle onbewoonbaar verklaarde woningen ontruimd (waarmee wij bedoelen dat de bewoning is gestaakt). Om die reden laten wij een bevel tot ontruiming, als bedoeld in artikel 29 lid 3 Woningwet achterwege.

Correspondentieadres:
Postbus 173
7500 AD Enschede

Locatie Noordmolen
Molenstraat 50
Telefoon 053 4815151
Telefax 053 4815111

Locatie Oosterpoort
Oosterstraat 2
Telefoon 053 4818111
Telefax 053 4815458

Voorafgaande aan de hierboven genoemde besluitvorming is de Inspecteur Volkshuisvesting voor de provincie Overijssel gehoord.

Indien en voor zover uw pand is belast met hypotheek zal het besluit tot onbewoonbaarverklaring door ons College krachtens het bepaalde in artikel 29 lid 7 en artikel 36 lid 2 van de Woningwet ter kennis worden gebracht van de hypotheekhouder.

Gelet op de uiterst gevaarlijke situatie die is ontstaan hebben wij er vanaf gezien u voorafgaand aan het besluit in de gelegenheid te stellen uw zienswijze naar voren te brengen.

Wij wijzen u op de mogelijkheid om tegen het besluit tot onbewoonbaarverklaring van uw woning krachtens de Algemene wet bestuursrecht binnen zes weken na dagtekening van deze brief een bezwaarschrift in te dienen bij ons College, Postbus 20, 7500 AA Enschede. Het indienen van een bezwaarschrift heeft geen schorsende werking. U heeft voorts de mogelijkheid om een verzoek om een voorlopige voorziening in te dienen bij de President van de Arrondissementsrechtbank te Almelo. Voor verdere informatie verwijzen wij u naar het bijgevoegde inlichtingenformulier.

Indien u over bovenstaande vragen heeft kunt u op werkdagen tussen 9.00 en 12.00 uur telefonisch contact opnemen met de behandelend ambtenaren, mevrouw 5.1.2e , mevrouw 5.1.2e of mevrouw 5.1.2e .

Rest ons u nogmaals te verzekeren hoezeer wij ons betrokken voelen met de gevolgen , die u van deze ramp heeft ondervonden. Wij zullen alles in het werk stellen zodat aan u de noodzakelijke ondersteuning zal worden gegeven bij de herbouw van uw woning, dan wel bij het vinden van een nieuwe woonlocatie.

Hoogachtend,

Burgemeester en Wethouders van Enschede,

de Secretaris, de Burgemeester,

5.1.2e 5.1.2e

5.1.2e

Bijlagen:
- adressenlijst
- inlichtingenformulier

Bouw- en Milieudienst

Gemeente Enschede

16

VROM
Afdeling Bouwbeheer

MET BEWIJS VAN ONTVANGST

Aan geadresseerde

Datum	Uw kenmerk	Uw brief van	Ons kenmerk	Telefoon
29 mei 2000	---	---	00B007788 BBH	5.1.2e

Onderwerp
Onbewoonbaarverklaring van uw pand 5.1.2e

Behandeld door
mw.
mw. 5.1.2e
mw.

Geachte heer/mevrouw,

Ten gevolge van de ontploffing op het terrein van het vuurwerkbedrijf S.E. Fireworks aan de Tollensstraat in Enschede is een groot aantal woningen in de omgeving van dit bedrijf ernstig beschadigd, dan wel geheel of gedeeltelijk verwoest. Ook uw woning is ernstig getroffen.
Ons College betuigt u haar deelneming met het leed dat u en de uwen is overkomen.

Inmiddels is vastgesteld, dat de panden, zoals vermeld op de bijgevoegde adressenlijst, ten gevolge van de ontploffing zodanig zijn getroffen en beschadigd dat zij ongeschikt zijn geworden voor bewoning.
Bovendien hebben wij moeten vaststellen dat deze panden niet alsnog in bewoonbare staat kunnen worden gebracht door het treffen van voorzieningen zoals bedoeld in artikel 14 lid 1 of artikel 16 van de Woningwet.

Gelet op deze feiten hebben wij in onze vergadering van 24 mei 2000 besloten om alle panden, die op de bijgevoegde adressenlijst zijn vermeld, onbewoonbaar te verklaren krachtens artikel 29 van de Woningwet.

Ook uw pand, 5.1.2e, is aldus onbewoonbaar verklaard.
Wij betreuren deze beslissing, maar de situatie is zodanig ernstig, dat mede gelet op de gevaren die bij het betreden van de panden ontstaan, geen andere beslissing rest.

Voor zover wij hebben kunnen vaststellen, zijn alle onbewoonbaar verklaarde woningen ontruimd (waarmee wij bedoelen dat de bewoning is gestaakt). Om die reden laten wij een bevel tot ontruiming, als bedoeld in artikel 29 lid 3 Woningwet achterwege.

Correspondentieadres:
Postbus 173
7500 AD Enschede

Locatie Noordmolen
Molenstraat 50
Telefoon 053 4815151
Telefax 053 4815111

Locatie Oosterpoort
Oosterstraat 2
Telefoon 053 4818111
Telefax 053 4815458

Voorafgaande aan de hierboven genoemde besluitvorming is de Inspecteur Volkshuisvesting voor de provincie Overijssel gehoord.

Indien en voor zover uw pand is belast met hypotheek zal het besluit tot onbewoonbaarverklaring door ons College krachtens het bepaalde in artikel 29 lid 7 en artikel 36 lid 2 van de Woningwet ter kennis worden gebracht van de hypotheekhouder.

Gelet op de uiterst gevaarlijke situatie die is ontstaan hebben wij er vanaf gezien u voorafgaand aan het besluit in de gelegenheid te stellen uw zienswijze naar voren te brengen.

Wij wijzen u op de mogelijkheid om tegen het besluit tot onbewoonbaarverklaring van uw woning krachtens de Algemene wet bestuursrecht binnen zes weken na dagtekening van deze brief een bezwaarschrift in te dienen bij ons College, Postbus 20, 7500 AA Enschede. Het indienen van een bezwaarschrift heeft geen schorsende werking. U heeft voorts de mogelijkheid om een verzoek om een voorlopige voorziening in te dienen bij de President van de Arrondissementsrechtbank te Almelo. Voor verdere informatie verwijzen wij u naar het bijgevoegde inlichtingenformulier.

Indien u over bovenstaande vragen heeft kunt u op werkdagen tussen 9.00 en 12.00 uur telefonisch contact opnemen met de behandelend ambtenaren, mevrouw 5.1.2e , mevrouw 5.1.2e of mevrouw 5.1.2e .

Rest ons u nogmaals te verzekeren hoezeer wij ons betrokken voelen met de gevolgen , die u van deze ramp heeft ondervonden. Wij zullen alles in het werk stellen zodat aan u de noodzakelijke ondersteuning zal worden gegeven bij de herbouw van uw woning, dan wel bij het vinden van een nieuwe woonlocatie.

Hoogachtend,

Burgemeester en Wethouders van Enschede,
de Secretaris, de Burgemeester,

5.1.2e 5.1.2e

5.1.2e

Bijlagen:
- adressenlijst
- inlichtingenformulier

Bouw- en Milieudienst Gemeente Enschede

VROM
Afdeling Bouwbeheer

17

MET BEWIJS VAN ONTVANGST

Aan geadresseerde

Datum	Uw kenmerk	Uw brief van	Ons kenmerk	Telefoon
29 mei 2000	---	---	00B007788 BBH	5.1.2e

Onderwerp
Onbewoonbaarverklaring van uw pand 5.1.2e

Behandeld door
mw.
mw. 5.1.2e
mw.

Geachte heer/mevrouw,

Ten gevolge van de ontploffing op het terrein van het vuurwerkbedrijf S.E. Fireworks aan de Tollensstraat in Enschede is een groot aantal woningen in de omgeving van dit bedrijf ernstig beschadigd, dan wel geheel of gedeeltelijk verwoest. Ook uw woning is ernstig getroffen.
Ons College betuigt u haar deelneming met het leed dat u en de uwen is overkomen.

Inmiddels is vastgesteld, dat de panden, zoals vermeld op de bijgevoegde adressenlijst, ten gevolge van de ontploffing zodanig zijn getroffen en beschadigd dat zij ongeschikt zijn geworden voor bewoning.
Bovendien hebben wij moeten vaststellen dat deze panden niet alsnog in bewoonbare staat kunnen worden gebracht door het treffen van voorzieningen zoals bedoeld in artikel 14 lid 1 of artikel 16 van de Woningwet.

Gelet op deze feiten hebben wij in onze vergadering van 24 mei 2000 besloten om alle panden, die op de bijgevoegde adressenlijst zijn vermeld, onbewoonbaar te verklaren krachtens artikel 29 van de Woningwet.

Ook uw pand, 5.1.2e, is aldus onbewoonbaar verklaard.
Wij betreuren deze beslissing, maar de situatie is zodanig ernstig, dat mede gelet op de gevaren die bij het betreden van de panden ontstaan, geen andere beslissing rest.

Voor zover wij hebben kunnen vaststellen, zijn alle onbewoonbaar verklaarde woningen ontruimd (waarmee wij bedoelen dat de bewoning is gestaakt). Om die reden laten wij een bevel tot ontruiming, als bedoeld in artikel 29 lid 3 Woningwet achterwege.

Correspondentieadres:
Postbus 173
7500 AD Enschede

Locatie Noordmolen
Molenstraat 50
Telefoon 053 4815151
Telefax 053 4815111

Locatie Oosterpoort
Oosterstraat 2
Telefoon 053 4818111
Telefax 053 4815458

Voorafgaande aan de hierboven genoemde besluitvorming is de Inspecteur Volkshuisvesting voor de provincie Overijssel gehoord.

Indien en voor zover uw pand is belast met hypotheek zal het besluit tot onbewoonbaarverklaring door ons College krachtens het bepaalde in artikel 29 lid 7 en artikel 36 lid 2 van de Woningwet ter kennis worden gebracht van de hypotheekhouder.

Gelet op de uiterst gevaarlijke situatie die is ontstaan hebben wij er vanaf gezien u voorafgaand aan het besluit in de gelegenheid te stellen uw zienswijze naar voren te brengen.

Wij wijzen u op de mogelijkheid om tegen het besluit tot onbewoonbaarverklaring van uw woning krachtens de Algemene wet bestuursrecht binnen zes weken na dagtekening van deze brief een bezwaarschrift in te dienen bij ons College, Postbus 20, 7500 AA Enschede. Het indienen van een bezwaarschrift heeft geen schorsende werking. U heeft voorts de mogelijkheid om een verzoek om een voorlopige voorziening in te dienen bij de President van de Arrondissementsrechtbank te Almelo. Voor verdere informatie verwijzen wij u naar het bijgevoegde inlichtingenformulier.

Indien u over bovenstaande vragen heeft kunt u op werkdagen tussen 9.00 en 12.00 uur telefonisch contact opnemen met de behandelend ambtenaren, mevrouw 5.1.2e , mevrouw 5.1.2e of mevrouw 5.1.2e .

Rest ons u nogmaals te verzekeren hoezeer wij ons betrokken voelen met de gevolgen , die u van deze ramp heeft ondervonden. Wij zullen alles in het werk stellen zodat aan u de noodzakelijke ondersteuning zal worden gegeven bij de herbouw van uw woning, dan wel bij het vinden van een nieuwe woonlocatie.

Hoogachtend,

Burgemeester en wethouders van Enschede,
de Secretaris, de waarnemend burgemeester,

5.1.2e 5.1.2e

5.1.2e (J.H.H. Mans)

Bijlagen:
- adressenlijst
- inlichtingenformulier

Bouw- en Milieudienst

Gemeente Enschede

18

VROM
Afdeling Bouwbeheer

MET BEWIJS VAN ONTVANGST

Aan geadresseerde

Datum	Uw kenmerk	Uw brief van	Ons kenmerk	Telefoon
29 mei 2000	---	---	00B007788 BBH	5.1.2e

Onderwerp
Onbewoonbaarverklaring van uw pand 5.1.2e

Behandeld door
mw. 5.1.2e
mw.
mw.

Geachte heer/mevrouw,

Ten gevolge van de ontploffing op het terrein van het vuurwerkbedrijf S.E. Fireworks aan de Tollensstraat in Enschede is een groot aantal woningen in de omgeving van dit bedrijf ernstig beschadigd, dan wel geheel of gedeeltelijk verwoest. Ook uw woning is ernstig getroffen.
Ons College betuigt u haar deelneming met het leed dat u en de uwen is overkomen.

Inmiddels is vastgesteld, dat de panden, zoals vermeld op de bijgevoegde adressenlijst, ten gevolge van de ontploffing zodanig zijn getroffen en beschadigd dat zij ongeschikt zijn geworden voor bewoning.
Bovendien hebben wij moeten vaststellen dat deze panden niet alsnog in bewoonbare staat kunnen worden gebracht door het treffen van voorzieningen zoals bedoeld in artikel 14 lid 1 of artikel 16 van de Woningwet.

Gelet op deze feiten hebben wij in onze vergadering van 24 mei 2000 besloten om alle panden, die op de bijgevoegde adressenlijst zijn vermeld, onbewoonbaar te verklaren krachtens artikel 29 van de Woningwet.

Ook uw pand, 5.1.2e , is aldus onbewoonbaar verklaard.
Wij betreuren deze beslissing, maar de situatie is zodanig ernstig, dat mede gelet op de gevaren die bij het betreden van de panden ontstaan, geen andere beslissing rest.

Voor zover wij hebben kunnen vaststellen, zijn alle onbewoonbaar verklaarde woningen ontruimd (waarmee wij bedoelen dat de bewoning is gestaakt). Om die reden laten wij een bevel tot ontruiming, als bedoeld in artikel 29 lid 3 Woningwet achterwege.

Correspondentieadres:
Postbus 173
7500 AD Enschede

Locatie Noordmolen
Molenstraat 50
Telefoon 053 4815151
Telefax 053 4815111

Locatie Oosterpoort
Oosterstraat 2
Telefoon 053 4818111
Telefax 053 4815458

Voorafgaande aan de hierboven genoemde besluitvorming is de Inspecteur Volkshuisvesting voor de provincie Overijssel gehoord.

Indien en voor zover uw pand is belast met hypotheek zal het besluit tot onbewoonbaarverklaring door ons College krachtens het bepaalde in artikel 29 lid 7 en artikel 36 lid 2 van de Woningwet ter kennis worden gebracht van de hypotheekhouder.

Gelet op de uiterst gevaarlijke situatie die is ontstaan hebben wij er vanaf gezien u voorafgaand aan het besluit in de gelegenheid te stellen uw zienswijze naar voren te brengen.

Wij wijzen u op de mogelijkheid om tegen het besluit tot onbewoonbaarverklaring van uw woning krachtens de Algemene wet bestuursrecht binnen zes weken na dagtekening van deze brief een bezwaarschrift in te dienen bij ons College, Postbus 20, 7500 AA Enschede. Het indienen van een bezwaarschrift heeft geen schorsende werking. U heeft voorts de mogelijkheid om een verzoek om een voorlopige voorziening in te dienen bij de President van de Arrondissementsrechtbank te Almelo. Voor verdere informatie verwijzen wij u naar het bijgevoegde inlichtingenformulier.

Indien u over bovenstaande vragen heeft kunt u op werkdagen tussen 9.00 en 12.00 uur telefonisch contact opnemen met de behandelend ambtenaren, mevrouw 5.1.2e , mevrouw 5.1.2e of mevrouw 5.1.2e

Rest ons u nogmaals te verzekeren hoezeer wij ons betrokken voelen met de gevolgen , die u van deze ramp heeft ondervonden. Wij zullen alles in het werk stellen zodat aan u de noodzakelijke ondersteuning zal worden gegeven bij de herbouw van uw woning, dan wel bij het vinden van een nieuwe woonlocatie.

Hoogachtend,

Burgemeester en Wethouders van Enschede,
de Secretaris, de Burgemeester,

5.1.2e 5.1.2e

5.1.2e (5.1.1 Mans)

Bijlagen:
- adressenlijst
- inlichtingenformulier

Bouw- en Milieudienst

Gemeente Enschede

19

VROM
Afdeling Bouwbeheer

MET BEWIJS VAN ONTVANGST

Aan geadresseerde

Datum	Uw kenmerk	Uw brief van	Ons kenmerk	Telefoon
29 mei 2000	---	---	00B007788 BBH	5.1.2e

Onderwerp
Onbewoonbaarverklaring van uw pand 5.1.2e

Behandeld door
mw. 5.1.2e
mw.
mw.

Geachte heer/mevrouw,

Ten gevolge van de ontploffing op het terrein van het vuurwerkbedrijf S.E. Fireworks aan de Tollensstraat in Enschede is een groot aantal woningen in de omgeving van dit bedrijf ernstig beschadigd, dan wel geheel of gedeeltelijk verwoest. Ook uw woning is ernstig getroffen.
Ons College betuigt u haar deelneming met het leed dat u en de uwen is overkomen.

Inmiddels is vastgesteld, dat de panden, zoals vermeld op de bijgevoegde adressenlijst, ten gevolge van de ontploffing zodanig zijn getroffen en beschadigd dat zij ongeschikt zijn geworden voor bewoning.
Bovendien hebben wij moeten vaststellen dat deze panden niet alsnog in bewoonbare staat kunnen worden gebracht door het treffen van voorzieningen zoals bedoeld in artikel 14 lid 1 of artikel 16 van de Woningwet.

Gelet op deze feiten hebben wij in onze vergadering van 24 mei 2000 besloten om alle panden, die op de bijgevoegde adressenlijst zijn vermeld, onbewoonbaar te verklaren krachtens artikel 29 van de Woningwet.

Ook uw pand, 5.1.2e is aldus onbewoonbaar verklaard.
Wij betreuren deze beslissing, maar de situatie is zodanig ernstig, dat mede gelet op de gevaren die bij het betreden van de panden ontstaan, geen andere beslissing rest.

Voor zover wij hebben kunnen vaststellen, zijn alle onbewoonbaar verklaarde woningen ontruimd (waarmee wij bedoelen dat de bewoning is gestaakt). Om die reden laten wij een bevel tot ontruiming, als bedoeld in artikel 29 lid 3 Woningwet achterwege.

Correspondentieadres:
Postbus 173
7500 AD Enschede

Locatie Noordmolen
Molenstraat 50
Telefoon 053 4815151
Telefax 053 4815111

Locatie Oosterpoort
Oosterstraat 2
Telefoon 053 4818111
Telefax 053 4815458

Voorafgaande aan de hierboven genoemde besluitvorming is de Inspecteur Volkshuisvesting voor de provincie Overijssel gehoord.

Indien en voor zover uw pand is belast met hypotheek zal het besluit tot onbewoonbaarverklaring door ons College krachtens het bepaalde in artikel 29 lid 7 en artikel 36 lid 2 van de Woningwet ter kennis worden gebracht van de hypotheekhouder.

Gelet op de uiterst gevaarlijke situatie die is ontstaan hebben wij er vanaf gezien u voorafgaand aan het besluit in de gelegenheid te stellen uw zienswijze naar voren te brengen.

Wij wijzen u op de mogelijkheid om tegen het besluit tot onbewoonbaarverklaring van uw woning krachtens de Algemene wet bestuursrecht binnen zes weken na dagtekening van deze brief een bezwaarschrift in te dienen bij ons College, Postbus 20, 7500 AA Enschede. Het indienen van een bezwaarschrift heeft geen schorsende werking. U heeft voorts de mogelijkheid om een verzoek om een voorlopige voorziening in te dienen bij de President van de Arrondissementsrechtbank te Almelo. Voor verdere informatie verwijzen wij u naar het bijgevoegde inlichtingenformulier.

Indien u over bovenstaande vragen heeft kunt u op werkdagen tussen 9.00 en 12.00 uur telefonisch contact opnemen met de behandelend ambtenaren, mevrouw 5.1.2e mevrouw 5.1.2e of mevrouw 5.1.2e

Rest ons u nogmaals te verzekeren hoezeer wij ons betrokken voelen met de gevolgen , die u van deze ramp heeft ondervonden. Wij zullen alles in het werk stellen zodat aan u de noodzakelijke ondersteuning zal worden gegeven bij de herbouw van uw woning, dan wel bij het vinden van een nieuwe woonlocatie.

Hoogachtend,

Bt :de.
ter.

5.1.2e

5.1.2e

5.1.2e

Bijlagen:
- adressenlijst
- inlichtingenformulier

Bouw- en Milieudienst

Gemeente Enschede

VROM
Afdeling Bouwbeheer

MET BEWIJS VAN ONTVANGST

Aan geadresseerde

Datum	Uw kenmerk	Uw brief van	Ons kenmerk	Telefoon
29 mei 2000	---	---	00B007788 BBH	5.1.2e

Onderwerp
Onbewoonbaarverklaring van uw pand 5.1.2e

Behandeld door
mw.
mw. 5.1.2e
mw.

Geachte heer/mevrouw,

Ten gevolge van de ontploffing op het terrein van het vuurwerkbedrijf S.E. Fireworks aan de Tollensstraat in Enschede is een groot aantal woningen in de omgeving van dit bedrijf ernstig beschadigd, dan wel geheel of gedeeltelijk verwoest. Ook uw woning is ernstig getroffen.
Ons College betuigt u haar deelneming met het leed dat u en de uwen is overkomen.

Inmiddels is vastgesteld, dat de panden, zoals vermeld op de bijgevoegde adressenlijst, ten gevolge van de ontploffing zodanig zijn getroffen en beschadigd dat zij ongeschikt zijn geworden voor bewoning.
Bovendien hebben wij moeten vaststellen dat deze panden niet alsnog in bewoonbare staat kunnen worden gebracht door het treffen van voorzieningen zoals bedoeld in artikel 14 lid 1 of artikel 16 van de Woningwet.

Gelet op deze feiten hebben wij in onze vergadering van 24 mei 2000 besloten om alle panden, die op de bijgevoegde adressenlijst zijn vermeld, onbewoonbaar te verklaren krachtens artikel 29 van de Woningwet.

Ook uw pand, 5.1.2e, is aldus onbewoonbaar verklaard.
Wij betreuren deze beslissing, maar de situatie is zodanig ernstig, dat mede gelet op de gevaren die bij het betreden van de panden ontstaan, geen andere beslissing rest.

Voor zover wij hebben kunnen vaststellen, zijn alle onbewoonbaar verklaarde woningen ontruimd (waarmee wij bedoelen dat de bewoning is gestaakt). Om die reden laten wij een bevel tot ontruiming, als bedoeld in artikel 29 lid 3 Woningwet achterwege.

Correspondentieadres:
Postbus 173
7500 AD Enschede

Locatie Noordmolen
Molenstraat 50
Telefoon 053 4815151
Telefax 053 4815111

Locatie Oosterpoort
Oosterstraat 2
Telefoon 053 4818111
Telefax 053 4815458

Voorafgaande aan de hierboven genoemde besluitvorming is de Inspecteur Volkshuisvesting voor de provincie Overijssel gehoord.

Indien en voor zover uw pand is belast met hypotheek zal het besluit tot onbewoonbaarverklaring door ons College krachtens het bepaalde in artikel 29 lid 7 en artikel 36 lid 2 van de Woningwet ter kennis worden gebracht van de hypotheekhouder.

Gelet op de uiterst gevaarlijke situatie die is ontstaan hebben wij er vanaf gezien u voorafgaand aan het besluit in de gelegenheid te stellen uw zienswijze naar voren te brengen.

Wij wijzen u op de mogelijkheid om tegen het besluit tot onbewoonbaarverklaring van uw woning krachtens de Algemene wet bestuursrecht binnen zes weken na dagtekening van deze brief een bezwaarschrift in te dienen bij ons College, Postbus 20, 7500 AA Enschede. Het indienen van een bezwaarschrift heeft geen schorsende werking. U heeft voorts de mogelijkheid om een verzoek om een voorlopige voorziening in te dienen bij de President van de Arrondissementsrechtbank te Almelo. Voor verdere informatie verwijzen wij u naar het bijgevoegde inlichtingenformulier.

Indien u over bovenstaande vragen heeft kunt u op werkdagen tussen 9.00 en 12.00 uur telefonisch contact opnemen met de behandelend ambtenaren, mevrouw 5.1.2e , mevrouw 5.1.2e of mevrouw 5.1.2e

Rest ons u nogmaals te verzekeren hoezeer wij ons betrokken voelen met de gevolgen , die u van deze ramp heeft ondervonden. Wij zullen alles in het werk stellen zodat aan u de noodzakelijke ondersteuning zal worden gegeven bij de herbouw van uw woning, dan wel bij het vinden van een nieuwe woonlocatie.

Hoogachtend,

Burgemeester en wethouders van Enschede,
de Secretaris, de Burgemeester,

5.1.2e 5.1.2e

5.1.2e (J.H.H. Mans)

Bijlagen:
- adressenlijst
- inlichtingenformulier

Bouw- en Milieudienst

Gemeente Enschede

VROM
Afdeling Bouwbeheer

MET BEWIJS VAN ONTVANGST

Aan geadresseerde

Datum	Uw kenmerk	Uw brief van	Ons kenmerk	Telefoon
29 mei 2000	---	---	00B007788 BBH	5.1.2e

Onderwerp
Onbewoonbaarverklaring van uw pand 5.1.2e

Behandeld door
mw. 5.1.2e
mw.
mw.

Geachte heer/mevrouw,

Ten gevolge van de ontploffing op het terrein van het vuurwerkbedrijf S.E. Fireworks aan de Tollensstraat in Enschede is een groot aantal woningen in de omgeving van dit bedrijf ernstig beschadigd, dan wel geheel of gedeeltelijk verwoest. Ook uw woning is ernstig getroffen.
Ons College betuigt u haar deelneming met het leed dat u en de uwen is overkomen.

Inmiddels is vastgesteld, dat de panden, zoals vermeld op de bijgevoegde adressenlijst, ten gevolge van de ontploffing zodanig zijn getroffen en beschadigd dat zij ongeschikt zijn geworden voor bewoning.
Bovendien hebben wij moeten vaststellen dat deze panden niet alsnog in bewoonbare staat kunnen worden gebracht door het treffen van voorzieningen zoals bedoeld in artikel 14 lid 1 of artikel 16 van de Woningwet.

Gelet op deze feiten hebben wij in onze vergadering van 24 mei 2000 besloten om alle panden, die op de bijgevoegde adressenlijst zijn vermeld, onbewoonbaar te verklaren krachtens artikel 29 van de Woningwet.

Ook uw pand, 5.1.2e, is aldus onbewoonbaar verklaard.
Wij betreuren deze beslissing, maar de situatie is zodanig ernstig, dat mede gelet op de gevaren die bij het betreden van de panden ontstaan, geen andere beslissing rest.

Voor zover wij hebben kunnen vaststellen, zijn alle onbewoonbaar verklaarde woningen ontruimd (waarmee wij bedoelen dat de bewoning is gestaakt). Om die reden laten wij een bevel tot ontruiming, als bedoeld in artikel 29 lid 3 Woningwet achterwege.

Correspondentieadres:
Postbus 173
7500 AD Enschede

Locatie Noordmolen
Molenstraat 50
Telefoon 053 4815151
Telefax 053 4815111

Locatie Oosterpoort
Oosterstraat 2
Telefoon 053 4818111
Telefax 053 4815458

Voorafgaande aan de hierboven genoemde besluitvorming is de Inspecteur Volkshuisvesting voor de provincie Overijssel gehoord.

Indien en voor zover uw pand is belast met hypotheek zal het besluit tot onbewoonbaarverklaring door ons College krachtens het bepaalde in artikel 29 lid 7 en artikel 36 lid 2 van de Woningwet ter kennis worden gebracht van de hypotheekhouder.

Gelet op de uiterst gevaarlijke situatie die is ontstaan hebben wij er vanaf gezien u voorafgaand aan het besluit in de gelegenheid te stellen uw zienswijze naar voren te brengen.

Wij wijzen u op de mogelijkheid om tegen het besluit tot onbewoonbaarverklaring van uw woning krachtens de Algemene wet bestuursrecht binnen zes weken na dagtekening van deze brief een bezwaarschrift in te dienen bij ons College, Postbus 20, 7500 AA Enschede. Het indienen van een bezwaarschrift heeft geen schorsende werking. U heeft voorts de mogelijkheid om een verzoek om een voorlopige voorziening in te dienen bij de President van de Arrondissementsrechtbank te Almelo. Voor verdere informatie verwijzen wij u naar het bijgevoegde inlichtingenformulier.

Indien u over bovenstaande vragen heeft kunt u op werkdagen tussen 9.00 en 12.00 uur telefonisch contact opnemen met de behandelend ambtenaren, mevrouw 5.1.2e , mevrouw 5.1.2e of mevrouw 5.1.2e .

Rest ons u nogmaals te verzekeren hoezeer wij ons betrokken voelen met de gevolgen , die u van deze ramp heeft ondervonden. Wij zullen alles in het werk stellen zodat aan u de noodzakelijke ondersteuning zal worden gegeven bij de herbouw van uw woning, dan wel bij het vinden van een nieuwe woonlocatie.

Hoogachtend,

Burgemeester en Wethouders van Enschede,
de Secretaris, de Burgemeester,

5.1.2e 5.1.2e

5.1.2e (J.H.H. Mans)

Bijlagen:
- adressenlijst
- inlichtingenformulier

Bouw- en Milieudienst

Gemeente Enschede

VROM
Afdeling Bouwbeheer

22

MET BEWIJS VAN ONTVANGST

Aan geadresseerde

Datum	Uw kenmerk	Uw brief van	Ons kenmerk	Telefoon
29 mei 2000	---	---	00B007788 BBH	5.1.2e

Onderwerp
Onbewoonbaarverklaring van uw pand 5.1.2e

Behandeld door
mw.
mw. 5.1.2e
mw.

Geachte heer/mevrouw,

Ten gevolge van de ontploffing op het terrein van het vuurwerkbedrijf S.E. Fireworks aan de Tollensstraat in Enschede is een groot aantal woningen in de omgeving van dit bedrijf ernstig beschadigd, dan wel geheel of gedeeltelijk verwoest. Ook uw woning is ernstig getroffen.
Ons College betuigt u haar deelneming met het leed dat u en de uwen is overkomen.

Inmiddels is vastgesteld, dat de panden, zoals vermeld op de bijgevoegde adressenlijst, ten gevolge van de ontploffing zodanig zijn getroffen en beschadigd dat zij ongeschikt zijn geworden voor bewoning.
Bovendien hebben wij moeten vaststellen dat deze panden niet alsnog in bewoonbare staat kunnen worden gebracht door het treffen van voorzieningen zoals bedoeld in artikel 14 lid 1 of artikel 16 van de Woningwet.

Gelet op deze feiten hebben wij in onze vergadering van 24 mei 2000 besloten om alle panden, die op de bijgevoegde adressenlijst zijn vermeld, onbewoonbaar te verklaren krachtens artikel 29 van de Woningwet.

Ook uw pand, 5.1.2e , is aldus onbewoonbaar verklaard.
Wij betreuren deze beslissing, maar de situatie is zodanig ernstig, dat mede gelet op de gevaren die bij het betreden van de panden ontstaan, geen andere beslissing rest.

Voor zover wij hebben kunnen vaststellen, zijn alle onbewoonbaar verklaarde woningen ontruimd (waarmee wij bedoelen dat de bewoning is gestaakt). Om die reden laten wij een bevel tot ontruiming, als bedoeld in artikel 29 lid 3 Woningwet achterwege.

Correspondentieadres:
Postbus 173
7500 AD Enschede

Locatie Noordmolen
Molenstraat 50
Telefoon 053 4815151
Telefax 053 4815111

Locatie Oosterpoort
Oosterstraat 2
Telefoon 053 4818111
Telefax 053 4815458

Voorafgaande aan de hierboven genoemde besluitvorming is de Inspecteur Volkshuisvesting voor de provincie Overijssel gehoord.

Indien en voor zover uw pand is belast met hypotheek zal het besluit tot onbewoonbaarverklaring door ons College krachtens het bepaalde in artikel 29 lid 7 en artikel 36 lid 2 van de Woningwet ter kennis worden gebracht van de hypotheekhouder.

Gelet op de uiterst gevaarlijke situatie die is ontstaan hebben wij er vanaf gezien u voorafgaand aan het besluit in de gelegenheid te stellen uw zienswijze naar voren te brengen.

Wij wijzen u op de mogelijkheid om tegen het besluit tot onbewoonbaarverklaring van uw woning krachtens de Algemene wet bestuursrecht binnen zes weken na dagtekening van deze brief een bezwaarschrift in te dienen bij ons College, Postbus 20, 7500 AA Enschede. Het indienen van een bezwaarschrift heeft geen schorsende werking. U heeft voorts de mogelijkheid om een verzoek om een voorlopige voorziening in te dienen bij de President van de Arrondissementsrechtbank te Almelo. Voor verdere informatie verwijzen wij u naar het bijgevoegde inlichtingenformulier.

Indien u over bovenstaande vragen heeft kunt u op werkdagen tussen 9.00 en 12.00 uur telefonisch contact opnemen met de behandelend ambtenaren, mevrouw 5.1.2e , mevrouw 5.1.2e of mevrouw 5.1.2e .

Rest ons u nogmaals te verzekeren hoezeer wij ons betrokken voelen met de gevolgen , die u van deze ramp heeft ondervonden. Wij zullen alles in het werk stellen zodat aan u de noodzakelijke ondersteuning zal worden gegeven bij de herbouw van uw woning, dan wel bij het vinden van een nieuwe woonlocatie.

Hoogachtend,

Burgemeester en wethouders van Enschede,
de Secretaris, de [illegible]r,

5.1.2e

5.1.2e

5.1.2e

(J.H.H. Mans)

Bijlagen:
- adressenlijst
- inlichtingenformulier

Bouw- en Milieudienst Gemeente Enschede

VROM
Afdeling Bouwbeheer

MET BEWIJS VAN ONTVANGST

Aan geadresseerde

Datum	Uw kenmerk	Uw brief van	Ons kenmerk	Telefoon
29 mei 2000	---	---	00B007788 BBH	5.1.2e

Onderwerp
Onbewoonbaarverklaring van uw pand 5.1.2e

Behandeld door
mw.
mw. 5.1.2e
mw.

Geachte heer/mevrouw,

Ten gevolge van de ontploffing op het terrein van het vuurwerkbedrijf S.E. Fireworks aan de Tollensstraat in Enschede is een groot aantal woningen in de omgeving van dit bedrijf ernstig beschadigd, dan wel geheel of gedeeltelijk verwoest. Ook uw woning is ernstig getroffen.
Ons College betuigt u haar deelneming met het leed dat u en de uwen is overkomen.

Inmiddels is vastgesteld, dat de panden, zoals vermeld op de bijgevoegde adressenlijst, ten gevolge van de ontploffing zodanig zijn getroffen en beschadigd dat zij ongeschikt zijn geworden voor bewoning.
Bovendien hebben wij moeten vaststellen dat deze panden niet alsnog in bewoonbare staat kunnen worden gebracht door het treffen van voorzieningen zoals bedoeld in artikel 14 lid 1 of artikel 16 van de Woningwet.

Gelet op deze feiten hebben wij in onze vergadering van 24 mei 2000 besloten om alle panden, die op de bijgevoegde adressenlijst zijn vermeld, onbewoonbaar te verklaren krachtens artikel 29 van de Woningwet.

Ook uw pand, 5.1.2e , is aldus onbewoonbaar verklaard.
Wij betreuren deze beslissing, maar de situatie is zodanig ernstig, dat mede gelet op de gevaren die bij het betreden van de panden ontstaan, geen andere beslissing rest.

Voor zover wij hebben kunnen vaststellen, zijn alle onbewoonbaar verklaarde woningen ontruimd (waarmee wij bedoelen dat de bewoning is gestaakt). Om die reden laten wij een bevel tot ontruiming, als bedoeld in artikel 29 lid 3 Woningwet achterwege.

Correspondentieadres:
Postbus 173
7500 AD Enschede

Locatie Noordmolen
Molenstraat 50
Telefoon 053 4815151
Telefax 053 4815111

Locatie Oosterpoort
Oosterstraat 2
Telefoon 053 4818111
Telefax 053 4815458

Voorafgaande aan de hierboven genoemde besluitvorming is de Inspecteur Volkshuisvesting voor de provincie Overijssel gehoord.

Indien en voor zover uw pand is belast met hypotheek zal het besluit tot onbewoonbaarverklaring door ons College krachtens het bepaalde in artikel 29 lid 7 en artikel 36 lid 2 van de Woningwet ter kennis worden gebracht van de hypotheekhouder.

Gelet op de uiterst gevaarlijke situatie die is ontstaan hebben wij er vanaf gezien u voorafgaand aan het besluit in de gelegenheid te stellen uw zienswijze naar voren te brengen.

Wij wijzen u op de mogelijkheid om tegen het besluit tot onbewoonbaarverklaring van uw woning krachtens de Algemene wet bestuursrecht binnen zes weken na dagtekening van deze brief een bezwaarschrift in te dienen bij ons College, Postbus 20, 7500 AA Enschede. Het indienen van een bezwaarschrift heeft geen schorsende werking. U heeft voorts de mogelijkheid om een verzoek om een voorlopige voorziening in te dienen bij de President van de Arrondissementsrechtbank te Almelo. Voor verdere informatie verwijzen wij u naar het bijgevoegde inlichtingenformulier.

Indien u over bovenstaande vragen heeft kunt u op werkdagen tussen 9.00 en 12.00 uur telefonisch contact opnemen met de behandelend ambtenaren, mevrouw 5.1.2e, mevrouw 5.1.2e of mevrouw 5.1.2e

Rest ons u nogmaals te verzekeren hoezeer wij ons betrokken voelen met de gevolgen , die u van deze ramp heeft ondervonden. Wij zullen alles in het werk stellen zodat aan u de noodzakelijke ondersteuning zal worden gegeven bij de herbouw van uw woning, dan wel bij het vinden van een nieuwe woonlocatie.

Hoogachtend,

Burgem[illegible] houders van Enschede,
[illegible] de Burgemeester

5.1.2e 5.1.2e

5.1.2e (J.H.H. Mans)

Bijlagen:
- adressenlijst
- inlichtingenformulier

Bouw- en Milieudienst

Gemeente Enschede

24

VROM
Afdeling Bouwbeheer

MET BEWIJS VAN ONTVANGST

Aan geadresseerde

Datum	Uw kenmerk	Uw brief van	Ons kenmerk	Telefoon
29 mei 2000	---	---	00B007788 BBH	5.1.2e

Onderwerp
Onbewoonbaarverklaring van uw pand 5.1.2e

Behandeld door
mw. 5.1.2e
mw.
mw.

Geachte heer/mevrouw,

Ten gevolge van de ontploffing op het terrein van het vuurwerkbedrijf S.E. Fireworks aan de Tollensstraat in Enschede is een groot aantal woningen in de omgeving van dit bedrijf ernstig beschadigd, dan wel geheel of gedeeltelijk verwoest. Ook uw woning is ernstig getroffen.
Ons College betuigt u haar deelneming met het leed dat u en de uwen is overkomen.

Inmiddels is vastgesteld, dat de panden, zoals vermeld op de bijgevoegde adressenlijst, ten gevolge van de ontploffing zodanig zijn getroffen en beschadigd dat zij ongeschikt zijn geworden voor bewoning.
Bovendien hebben wij moeten vaststellen dat deze panden niet alsnog in bewoonbare staat kunnen worden gebracht door het treffen van voorzieningen zoals bedoeld in artikel 14 lid 1 of artikel 16 van de Woningwet.

Gelet op deze feiten hebben wij in onze vergadering van 24 mei 2000 besloten om alle panden, die op de bijgevoegde adressenlijst zijn vermeld, onbewoonbaar te verklaren krachtens artikel 29 van de Woningwet.

Ook uw pand, 5.1.2e is aldus onbewoonbaar verklaard.
Wij betreuren deze beslissing, maar de situatie is zodanig ernstig, dat mede gelet op de gevaren die bij het betreden van de panden ontstaan, geen andere beslissing rest.

Voor zover wij hebben kunnen vaststellen, zijn alle onbewoonbaar verklaarde woningen ontruimd (waarmee wij bedoelen dat de bewoning is gestaakt). Om die reden laten wij een bevel tot ontruiming, als bedoeld in artikel 29 lid 3 Woningwet achterwege.

Correspondentieadres:
Postbus 173
7500 AD Enschede

Locatie Noordmolen
Molenstraat 50
Telefoon 053 4815151
Telefax 053 4815111

Locatie Oosterpoort
Oosterstraat 2
Telefoon 053 4818111
Telefax 053 4815458

Voorafgaande aan de hierboven genoemde besluitvorming is de Inspecteur Volkshuisvesting voor de provincie Overijssel gehoord.

Indien en voor zover uw pand is belast met hypotheek zal het besluit tot onbewoonbaarverklaring door ons College krachtens het bepaalde in artikel 29 lid 7 en artikel 36 lid 2 van de Woningwet ter kennis worden gebracht van de hypotheekhouder.

Gelet op de uiterst gevaarlijke situatie die is ontstaan hebben wij er vanaf gezien u voorafgaand aan het besluit in de gelegenheid te stellen uw zienswijze naar voren te brengen.

Wij wijzen u op de mogelijkheid om tegen het besluit tot onbewoonbaarverklaring van uw woning krachtens de Algemene wet bestuursrecht binnen zes weken na dagtekening van deze brief een bezwaarschrift in te dienen bij ons College, Postbus 20, 7500 AA Enschede. Het indienen van een bezwaarschrift heeft geen schorsende werking. U heeft voorts de mogelijkheid om een verzoek om een voorlopige voorziening in te dienen bij de President van de Arrondissementsrechtbank te Almelo. Voor verdere informatie verwijzen wij u naar het bijgevoegde inlichtingenformulier.

Indien u over bovenstaande vragen heeft kunt u op werkdagen tussen 9.00 en 12.00 uur telefonisch contact opnemen met de behandelend ambtenaren, mevrouw 5.1.2e mevrouw 5.1.2e of mevrouw 5.1.2e

Rest ons u nogmaals te verzekeren hoezeer wij ons betrokken voelen met de gevolgen , die u van deze ramp heeft ondervonden. Wij zullen alles in het werk stellen zodat aan u de noodzakelijke ondersteuning zal worden gegeven bij de herbouw van uw woning, dan wel bij het vinden van een nieuwe woonlocatie.

Hoogachtend,

Burgemeester en Wethouders van Enschede,
de Secretaris, de Burgemeester,

5.1.2e 5.1.2e

5.1.2e (J.H.H. Mans)

Bijlagen:
- adressenlijst
- inlichtingenformulier

Bouw- en Milieudienst

Gemeente Enschede

VROM
Afdeling Bouwbeheer

MET BEWIJS VAN ONTVANGST

Aan geadresseerde

Datum	Uw kenmerk	Uw brief van	Ons kenmerk	Telefoon
29 mei 2000	---	---	00B007788 BBH	5.1.2e

Onderwerp
Onbewoonbaarverklaring van uw pand 5.1.2e

Behandeld door
mw.
mw. 5.1.2e
mw.

Geachte heer/mevrouw,

Ten gevolge van de ontploffing op het terrein van het vuurwerkbedrijf S.E. Fireworks aan de Tollensstraat in Enschede is een groot aantal woningen in de omgeving van dit bedrijf ernstig beschadigd, dan wel geheel of gedeeltelijk verwoest. Ook uw woning is ernstig getroffen.
Ons College betuigt u haar deelneming met het leed dat u en de uwen is overkomen.

Inmiddels is vastgesteld, dat de panden, zoals vermeld op de bijgevoegde adressenlijst, ten gevolge van de ontploffing zodanig zijn getroffen en beschadigd dat zij ongeschikt zijn geworden voor bewoning.
Bovendien hebben wij moeten vaststellen dat deze panden niet alsnog in bewoonbare staat kunnen worden gebracht door het treffen van voorzieningen zoals bedoeld in artikel 14 lid 1 of artikel 16 van de Woningwet.

Gelet op deze feiten hebben wij in onze vergadering van 24 mei 2000 besloten om alle panden, die op de bijgevoegde adressenlijst zijn vermeld, onbewoonbaar te verklaren krachtens artikel 29 van de Woningwet.

Ook uw pand, 5.1.2e, is aldus onbewoonbaar verklaard.
Wij betreuren deze beslissing, maar de situatie is zodanig ernstig, dat mede gelet op de gevaren die bij het betreden van de panden ontstaan, geen andere beslissing rest.

Voor zover wij hebben kunnen vaststellen, zijn alle onbewoonbaar verklaarde woningen ontruimd (waarmee wij bedoelen dat de bewoning is gestaakt). Om die reden laten wij een bevel tot ontruiming, als bedoeld in artikel 29 lid 3 Woningwet achterwege.

Correspondentieadres:
Postbus 173
7500 AD Enschede

Locatie Noordmolen
Molenstraat 50
Telefoon 053 4815151
Telefax 053 4815111

Locatie Oosterpoort
Oosterstraat 2
Telefoon 053 4818111
Telefax 053 4815458

Voorafgaande aan de hierboven genoemde besluitvorming is de Inspecteur Volkshuisvesting voor de provincie Overijssel gehoord.

Indien en voor zover uw pand is belast met hypotheek zal het besluit tot onbewoonbaarverklaring door ons College krachtens het bepaalde in artikel 29 lid 7 en artikel 36 lid 2 van de Woningwet ter kennis worden gebracht van de hypotheekhouder.

Gelet op de uiterst gevaarlijke situatie die is ontstaan hebben wij er vanaf gezien u voorafgaand aan het besluit in de gelegenheid te stellen uw zienswijze naar voren te brengen.

Wij wijzen u op de mogelijkheid om tegen het besluit tot onbewoonbaarverklaring van uw woning krachtens de Algemene wet bestuursrecht binnen zes weken na dagtekening van deze brief een bezwaarschrift in te dienen bij ons College, Postbus 20, 7500 AA Enschede. Het indienen van een bezwaarschrift heeft geen schorsende werking. U heeft voorts de mogelijkheid om een verzoek om een voorlopige voorziening in te dienen bij de President van de Arrondissementsrechtbank te Almelo. Voor verdere informatie verwijzen wij u naar het bijgevoegde inlichtingenformulier.

Indien u over bovenstaande vragen heeft kunt u op werkdagen tussen 9.00 en 12.00 uur telefonisch contact opnemen met de behandelend ambtenaren, mevrouw 5.1.2e mevrouw 5.1.2e of mevrouw 5.1.2e .

Rest ons u nogmaals te verzekeren hoezeer wij ons betrokken voelen met de gevolgen , die u van deze ramp heeft ondervonden. Wij zullen alles in het werk stellen zodat aan u de noodzakelijke ondersteuning zal worden gegeven bij de herbouw van uw woning, dan wel bij het vinden van een nieuwe woonlocatie.

Hoogachtend,

Burgemeester en Wethouders van Enschede,
de Secretaris de Burgemeester,

5.1.2e 5.1.2e

5.1.2e (J.H.H. Mans)

Bijlagen:
- adressenlijst
- inlichtingenformulier

Bouw- en Milieudienst

Gemeente Enschede

26

VROM
Afdeling Bouwbeheer

MET BEWIJS VAN ONTVANGST

Aan geadresseerde

Datum	Uw kenmerk	Uw brief van	Ons kenmerk	Telefoon
29 mei 2000	---	---	00B007788 BBH	5.1.2e

Onderwerp
Onbewoonbaarverklaring van uw pand 5.1.2e

Behandeld door
mw. 5.1.2e
mw.
mw.

Geachte heer/mevrouw,

Ten gevolge van de ontploffing op het terrein van het vuurwerkbedrijf S.E. Fireworks aan de Tollensstraat in Enschede is een groot aantal woningen in de omgeving van dit bedrijf ernstig beschadigd, dan wel geheel of gedeeltelijk verwoest. Ook uw woning is ernstig getroffen.
Ons College betuigt u haar deelneming met het leed dat u en de uwen is overkomen.

Inmiddels is vastgesteld, dat de panden, zoals vermeld op de bijgevoegde adressenlijst, ten gevolge van de ontploffing zodanig zijn getroffen en beschadigd dat zij ongeschikt zijn geworden voor bewoning.
Bovendien hebben wij moeten vaststellen dat deze panden niet alsnog in bewoonbare staat kunnen worden gebracht door het treffen van voorzieningen zoals bedoeld in artikel 14 lid 1 of artikel 16 van de Woningwet.

Gelet op deze feiten hebben wij in onze vergadering van 24 mei 2000 besloten om alle panden, die op de bijgevoegde adressenlijst zijn vermeld, onbewoonbaar te verklaren krachtens artikel 29 van de Woningwet.

Ook uw pand, 5.1.2e, is aldus onbewoonbaar verklaard.
Wij betreuren deze beslissing, maar de situatie is zodanig ernstig, dat mede gelet op de gevaren die bij het betreden van de panden ontstaan, geen andere beslissing rest.

Voor zover wij hebben kunnen vaststellen, zijn alle onbewoonbaar verklaarde woningen ontruimd (waarmee wij bedoelen dat de bewoning is gestaakt). Om die reden laten wij een bevel tot ontruiming, als bedoeld in artikel 29 lid 3 Woningwet achterwege.

Correspondentieadres:
Postbus 173
7500 AD Enschede

Locatie Noordmolen
Molenstraat 50
Telefoon 053 4815151
Telefax 053 4815111

Locatie Oosterpoort
Oosterstraat 2
Telefoon 053 4818111
Telefax 053 4815458

Voorafgaande aan de hierboven genoemde besluitvorming is de Inspecteur Volkshuisvesting voor de provincie Overijssel gehoord.

Indien en voor zover uw pand is belast met hypotheek zal het besluit tot onbewoonbaarverklaring door ons College krachtens het bepaalde in artikel 29 lid 7 en artikel 36 lid 2 van de Woningwet ter kennis worden gebracht van de hypotheekhouder.

Gelet op de uiterst gevaarlijke situatie die is ontstaan hebben wij er vanaf gezien u voorafgaand aan het besluit in de gelegenheid te stellen uw zienswijze naar voren te brengen.

Wij wijzen u op de mogelijkheid om tegen het besluit tot onbewoonbaarverklaring van uw woning krachtens de Algemene wet bestuursrecht binnen zes weken na dagtekening van deze brief een bezwaarschrift in te dienen bij ons College, Postbus 20, 7500 AA Enschede. Het indienen van een bezwaarschrift heeft geen schorsende werking. U heeft voorts de mogelijkheid om een verzoek om een voorlopige voorziening in te dienen bij de President van de Arrondissementsrechtbank te Almelo. Voor verdere informatie verwijzen wij u naar het bijgevoegde inlichtingenformulier.

Indien u over bovenstaande vragen heeft kunt u op werkdagen tussen 9.00 en 12.00 uur telefonisch contact opnemen met de behandelend ambtenaren, mevrouw 5.1.2e , mevrouw 5.1.2e of mevrouw 5.1.2e .

Rest ons u nogmaals te verzekeren hoezeer wij ons betrokken voelen met de gevolgen , die u van deze ramp heeft ondervonden. Wij zullen alles in het werk stellen zodat aan u de noodzakelijke ondersteuning zal worden gegeven bij de herbouw van uw woning, dan wel bij het vinden van een nieuwe woonlocatie.

Hoogachtend,

Burgemeester en Wethouders van Enschede,
de Secretaris, de Burgemeester,

5.1.2e 5.1.2e

5.1.2e

(J.H.H. Mans)

Bijlagen:
- adressenlijst
- inlichtingenformulier

Bouw- en Milieudienst

Gemeente Enschede

VROM
Afdeling Bouwbeheer

27

MET BEWIJS VAN ONTVANGST

Aan geadresseerde

Datum	Uw kenmerk	Uw brief van	Ons kenmerk	Telefoon
29 mei 2000	---	---	00B007788 BBH	5.1.2e

Onderwerp
Onbewoonbaarverklaring van uw pand 5.1.2e

Behandeld door
mw.
mw. 5.1.2e
mw.

Geachte heer/mevrouw,

Ten gevolge van de ontploffing op het terrein van het vuurwerkbedrijf S.E. Fireworks aan de Tollensstraat in Enschede is een groot aantal woningen in de omgeving van dit bedrijf ernstig beschadigd, dan wel geheel of gedeeltelijk verwoest. Ook uw woning is ernstig getroffen.
Ons College betuigt u haar deelneming met het leed dat u en de uwen is overkomen.

Inmiddels is vastgesteld, dat de panden, zoals vermeld op de bijgevoegde adressenlijst, ten gevolge van de ontploffing zodanig zijn getroffen en beschadigd dat zij ongeschikt zijn geworden voor bewoning.
Bovendien hebben wij moeten vaststellen dat deze panden niet alsnog in bewoonbare staat kunnen worden gebracht door het treffen van voorzieningen zoals bedoeld in artikel 14 lid 1 of artikel 16 van de Woningwet.

Gelet op deze feiten hebben wij in onze vergadering van 24 mei 2000 besloten om alle panden, die op de bijgevoegde adressenlijst zijn vermeld, onbewoonbaar te verklaren krachtens artikel 29 van de Woningwet.

Ook uw pand, 5.1.2e is aldus onbewoonbaar verklaard.
Wij betreuren deze beslissing, maar de situatie is zodanig ernstig, dat mede gelet op de gevaren die bij het betreden van de panden ontstaan, geen andere beslissing rest.

Voor zover wij hebben kunnen vaststellen, zijn alle onbewoonbaar verklaarde woningen ontruimd (waarmee wij bedoelen dat de bewoning is gestaakt). Om die reden laten wij een bevel tot ontruiming, als bedoeld in artikel 29 lid 3 Woningwet achterwege.

Correspondentieadres:
Postbus 173
7500 AD Enschede

Locatie Noordmolen
Molenstraat 50
Telefoon 053 4815151
Telefax 053 4815111

Locatie Oosterpoort
Oosterstraat 2
Telefoon 053 4818111
Telefax 053 4815458

Voorafgaande aan de hierboven genoemde besluitvorming is de Inspecteur Volkshuisvesting voor de provincie Overijssel gehoord.

Indien en voor zover uw pand is belast met hypotheek zal het besluit tot onbewoonbaarverklaring door ons College krachtens het bepaalde in artikel 29 lid 7 en artikel 36 lid 2 van de Woningwet ter kennis worden gebracht van de hypotheekhouder.

Gelet op de uiterst gevaarlijke situatie die is ontstaan hebben wij er vanaf gezien u voorafgaand aan het besluit in de gelegenheid te stellen uw zienswijze naar voren te brengen.

Wij wijzen u op de mogelijkheid om tegen het besluit tot onbewoonbaarverklaring van uw woning krachtens de Algemene wet bestuursrecht binnen zes weken na dagtekening van deze brief een bezwaarschrift in te dienen bij ons College, Postbus 20, 7500 AA Enschede. Het indienen van een bezwaarschrift heeft geen schorsende werking. U heeft voorts de mogelijkheid om een verzoek om een voorlopige voorziening in te dienen bij de President van de Arrondissementsrechtbank te Almelo. Voor verdere informatie verwijzen wij u naar het bijgevoegde inlichtingenformulier.

Indien u over bovenstaande vragen heeft kunt u op werkdagen tussen 9.00 en 12.00 uur telefonisch contact opnemen met de behandelend ambtenaren, mevrouw 5.1.2e , mevrouw 5.1.2e of mevrouw 5.1.2e .

Rest ons u nogmaals te verzekeren hoezeer wij ons betrokken voelen met de gevolgen , die u van deze ramp heeft ondervonden. Wij zullen alles in het werk stellen zodat aan u de noodzakelijke ondersteuning zal worden gegeven bij de herbouw van uw woning, dan wel bij het vinden van een nieuwe woonlocatie.

Hoogachtend,

Burgemeester en Wethouders van Enschede,
de Secretaris, de Burgemeester,

5.1.2e 5.1.2e

5.1.2e (J.A.H. Mans)

Bijlagen:
- adressenlijst
- inlichtingenformulier

Bouw- en Milieudienst Gemeente Enschede

VROM
Afdeling Bouwbeheer

MET BEWIJS VAN ONTVANGST

Aan geadresseerde

Datum	Uw kenmerk	Uw brief van	Ons kenmerk	Telefoon
29 mei 2000	---	---	00B007788 BBH	5.1.2e

Onderwerp
Onbewoonbaarverklaring van uw pand 5.1.2e

Behandeld door
mw. 5.1.2e
mw.
mw.

Geachte heer/mevrouw,

Ten gevolge van de ontploffing op het terrein van het vuurwerkbedrijf S.E. Fireworks aan de Tollensstraat in Enschede is een groot aantal woningen in de omgeving van dit bedrijf ernstig beschadigd, dan wel geheel of gedeeltelijk verwoest. Ook uw woning is ernstig getroffen.
Ons College betuigt u haar deelneming met het leed dat u en de uwen is overkomen.

Inmiddels is vastgesteld, dat de panden, zoals vermeld op de bijgevoegde adressenlijst, ten gevolge van de ontploffing zodanig zijn getroffen en beschadigd dat zij ongeschikt zijn geworden voor bewoning.
Bovendien hebben wij moeten vaststellen dat deze panden niet alsnog in bewoonbare staat kunnen worden gebracht door het treffen van voorzieningen zoals bedoeld in artikel 14 lid 1 of artikel 16 van de Woningwet.

Gelet op deze feiten hebben wij in onze vergadering van 24 mei 2000 besloten om alle panden, die op de bijgevoegde adressenlijst zijn vermeld, onbewoonbaar te verklaren krachtens artikel 29 van de Woningwet.

Ook uw pand, 5.1.2e is aldus onbewoonbaar verklaard.
Wij betreuren deze beslissing, maar de situatie is zodanig ernstig, dat mede gelet op de gevaren die bij het betreden van de panden ontstaan, geen andere beslissing rest.

Voor zover wij hebben kunnen vaststellen, zijn alle onbewoonbaar verklaarde woningen ontruimd (waarmee wij bedoelen dat de bewoning is gestaakt). Om die reden laten wij een bevel tot ontruiming, als bedoeld in artikel 29 lid 3 Woningwet achterwege.

Correspondentieadres:
Postbus 173
7500 AD Enschede

Locatie Noordmolen
Molenstraat 50
Telefoon 053 4815151
Telefax 053 4815111

Locatie Oosterpoort
Oosterstraat 2
Telefoon 053 4818111
Telefax 053 4815458

Voorafgaande aan de hierboven genoemde besluitvorming is de Inspecteur Volkshuisvesting voor de provincie Overijssel gehoord.

Indien en voor zover uw pand is belast met hypotheek zal het besluit tot onbewoonbaarverklaring door ons College krachtens het bepaalde in artikel 29 lid 7 en artikel 36 lid 2 van de Woningwet ter kennis worden gebracht van de hypotheekhouder.

Gelet op de uiterst gevaarlijke situatie die is ontstaan hebben wij er vanaf gezien u voorafgaand aan het besluit in de gelegenheid te stellen uw zienswijze naar voren te brengen.

Wij wijzen u op de mogelijkheid om tegen het besluit tot onbewoonbaarverklaring van uw woning krachtens de Algemene wet bestuursrecht binnen zes weken na dagtekening van deze brief een bezwaarschrift in te dienen bij ons College, Postbus 20, 7500 AA Enschede. Het indienen van een bezwaarschrift heeft geen schorsende werking. U heeft voorts de mogelijkheid om een verzoek om een voorlopige voorziening in te dienen bij de President van de Arrondissementsrechtbank te Almelo. Voor verdere informatie verwijzen wij u naar het bijgevoegde inlichtingenformulier.

Indien u over bovenstaande vragen heeft kunt u op werkdagen tussen 9.00 en 12.00 uur telefonisch contact opnemen met de behandelend ambtenaren, mevrouw 5.1.2e , mevrouw 5.1.2e of mevrouw 5.1.2e .

Rest ons u nogmaals te verzekeren hoezeer wij ons betrokken voelen met de gevolgen , die u van deze ramp heeft ondervonden. Wij zullen alles in het werk stellen zodat aan u de noodzakelijke ondersteuning zal worden gegeven bij de herbouw van uw woning, dan wel bij het vinden van een nieuwe woonlocatie.

Hoogachtend,

Burgemeester en Wethouders van Enschede,

de Secretaris, de Burgemeester,

5.1.2e 5.1.2e

(A.H.P. van Gils) (J.H.H. Mans)

Bijlagen:
- adressenlijst
- inlichtingenformulier

Bouw- en Milieudienst Gemeente Enschede

VROM
Afdeling Bouwbeheer

2)

MET BEWIJS VAN ONTVANGST

Aan geadresseerde

Datum	Uw kenmerk	Uw brief van	Ons kenmerk	Telefoon
29 mei 2000	---	---	00B007788 BBH	5.1.2e

Onderwerp
Onbewoonbaarverklaring van uw pand 5.1.2e

Behandeld door
mw. 5.1.2e
mw.
mw.

Geachte heer/mevrouw,

Ten gevolge van de ontploffing op het terrein van het vuurwerkbedrijf S.E. Fireworks aan de Tollensstraat in Enschede is een groot aantal woningen in de omgeving van dit bedrijf ernstig beschadigd, dan wel geheel of gedeeltelijk verwoest. Ook uw woning is ernstig getroffen.
Ons College betuigt u haar deelneming met het leed dat u en de uwen is overkomen.

Inmiddels is vastgesteld, dat de panden, zoals vermeld op de bijgevoegde adressenlijst, ten gevolge van de ontploffing zodanig zijn getroffen en beschadigd dat zij ongeschikt zijn geworden voor bewoning.
Bovendien hebben wij moeten vaststellen dat deze panden niet alsnog in bewoonbare staat kunnen worden gebracht door het treffen van voorzieningen zoals bedoeld in artikel 14 lid 1 of artikel 16 van de Woningwet.

Gelet op deze feiten hebben wij in onze vergadering van 24 mei 2000 besloten om alle panden, die op de bijgevoegde adressenlijst zijn vermeld, onbewoonbaar te verklaren krachtens artikel 29 van de Woningwet.

Ook uw pand, 5.1.2e, is aldus onbewoonbaar verklaard.
Wij betreuren deze beslissing, maar de situatie is zodanig ernstig, dat mede gelet op de gevaren die bij het betreden van de panden ontstaan, geen andere beslissing rest.

Voor zover wij hebben kunnen vaststellen, zijn alle onbewoonbaar verklaarde woningen ontruimd (waarmee wij bedoelen dat de bewoning is gestaakt). Om die reden laten wij een bevel tot ontruiming, als bedoeld in artikel 29 lid 3 Woningwet achterwege.

Correspondentieadres:
Postbus 173
7500 AD Enschede

Locatie Noordmolen
Molenstraat 50
Telefoon 053 4815151
Telefax 053 4815111

Locatie Oosterpoort
Oosterstraat 2
Telefoon 053 4818111
Telefax 053 4815458

Voorafgaande aan de hierboven genoemde besluitvorming is de Inspecteur Volkshuisvesting voor de provincie Overijssel gehoord.

Indien en voor zover uw pand is belast met hypotheek zal het besluit tot onbewoonbaarverklaring door ons College krachtens het bepaalde in artikel 29 lid 7 en artikel 36 lid 2 van de Woningwet ter kennis worden gebracht van de hypotheekhouder.

Gelet op de uiterst gevaarlijke situatie die is ontstaan hebben wij er vanaf gezien u voorafgaand aan het besluit in de gelegenheid te stellen uw zienswijze naar voren te brengen.

Wij wijzen u op de mogelijkheid om tegen het besluit tot onbewoonbaarverklaring van uw woning krachtens de Algemene wet bestuursrecht binnen zes weken na dagtekening van deze brief een bezwaarschrift in te dienen bij ons College, Postbus 20, 7500 AA Enschede. Het indienen van een bezwaarschrift heeft geen schorsende werking. U heeft voorts de mogelijkheid om een verzoek om een voorlopige voorziening in te dienen bij de President van de Arrondissementsrechtbank te Almelo. Voor verdere informatie verwijzen wij u naar het bijgevoegde inlichtingenformulier.

Indien u over bovenstaande vragen heeft kunt u op werkdagen tussen 9.00 en 12.00 uur telefonisch contact opnemen met de behandelend ambtenaren, mevrouw 5.1.2e , mevrouw 5.1.2e of mevrouw 5.1.2e .

Rest ons u nogmaals te verzekeren hoezeer wij ons betrokken voelen met de gevolgen , die u van deze ramp heeft ondervonden. Wij zullen alles in het werk stellen zodat aan u de noodzakelijke ondersteuning zal worden gegeven bij de herbouw van uw woning, dan wel bij het vinden van een nieuwe woonlocatie.

Hoogachtend,

Burgemeester en wethouders van Enschede,
de Secretaris, de [redacted]

5.1.2e

(A.H.J. van Gils) (J.H.H. Mans)

Bijlagen:
- adressenlijst
- inlichtingenformulier

Bouw- en Milieudienst Gemeente Enschede

VROM
Afdeling Bouwbeheer

30

MET BEWIJS VAN ONTVANGST

Aan geadresseerde

Datum	Uw kenmerk	Uw brief van	Ons kenmerk	Telefoon
29 mei 2000	---	---	00B007788 BBH	5.1.2e

Onderwerp
Onbewoonbaarverklaring van uw pand 5.1.2e

Behandeld door
mw. 5.1.2e
mw.
mw.

Geachte heer/mevrouw,

Ten gevolge van de ontploffing op het terrein van het vuurwerkbedrijf S.E. Fireworks aan de Tollensstraat in Enschede is een groot aantal woningen in de omgeving van dit bedrijf ernstig beschadigd, dan wel geheel of gedeeltelijk verwoest. Ook uw woning is ernstig getroffen.
Ons College betuigt u haar deelneming met het leed dat u en de uwen is overkomen.

Inmiddels is vastgesteld, dat de panden, zoals vermeld op de bijgevoegde adressenlijst, ten gevolge van de ontploffing zodanig zijn getroffen en beschadigd dat zij ongeschikt zijn geworden voor bewoning.
Bovendien hebben wij moeten vaststellen dat deze panden niet alsnog in bewoonbare staat kunnen worden gebracht door het treffen van voorzieningen zoals bedoeld in artikel 14 lid 1 of artikel 16 van de Woningwet.

Gelet op deze feiten hebben wij in onze vergadering van 24 mei 2000 besloten om alle panden, die op de bijgevoegde adressenlijst zijn vermeld, onbewoonbaar te verklaren krachtens artikel 29 van de Woningwet.

Ook uw pand, 5.1.2e, is aldus onbewoonbaar verklaard.
Wij betreuren deze beslissing, maar de situatie is zodanig ernstig, dat mede gelet op de gevaren die bij het betreden van de panden ontstaan, geen andere beslissing rest.

Voor zover wij hebben kunnen vaststellen, zijn alle onbewoonbaar verklaarde woningen ontruimd (waarmee wij bedoelen dat de bewoning is gestaakt). Om die reden laten wij een bevel tot ontruiming, als bedoeld in artikel 29 lid 3 Woningwet achterwege.

Correspondentieadres:
Postbus 173
7500 AD Enschede

Locatie Noordmolen
Molenstraat 50
Telefoon 053 4815151
Telefax 053 4815111

Locatie Oosterpoort
Oosterstraat 2
Telefoon 053 4818111
Telefax 053 4815458

Voorafgaande aan de hierboven genoemde besluitvorming is de Inspecteur Volkshuisvesting voor de provincie Overijssel gehoord.

Indien en voor zover uw pand is belast met hypotheek zal het besluit tot onbewoonbaarverklaring door ons College krachtens het bepaalde in artikel 29 lid 7 en artikel 36 lid 2 van de Woningwet ter kennis worden gebracht van de hypotheekhouder.

Gelet op de uiterst gevaarlijke situatie die is ontstaan hebben wij er vanaf gezien u voorafgaand aan het besluit in de gelegenheid te stellen uw zienswijze naar voren te brengen.

Wij wijzen u op de mogelijkheid om tegen het besluit tot onbewoonbaarverklaring van uw woning krachtens de Algemene wet bestuursrecht binnen zes weken na dagtekening van deze brief een bezwaarschrift in te dienen bij ons College, Postbus 20, 7500 AA Enschede. Het indienen van een bezwaarschrift heeft geen schorsende werking. U heeft voorts de mogelijkheid om een verzoek om een voorlopige voorziening in te dienen bij de President van de Arrondissementsrechtbank te Almelo. Voor verdere informatie verwijzen wij u naar het bijgevoegde inlichtingenformulier.

Indien u over bovenstaande vragen heeft kunt u op werkdagen tussen 9.00 en 12.00 uur telefonisch contact opnemen met de behandelend ambtenaren, mevrouw 5.1.2e mevrouw 5.1.2e of mevrouw 5.1.2e

Rest ons u nogmaals te verzekeren hoezeer wij ons betrokken voelen met de gevolgen , die u van deze ramp heeft ondervonden. Wij zullen alles in het werk stellen zodat aan u de noodzakelijke ondersteuning zal worden gegeven bij de herbouw van uw woning, dan wel bij het vinden van een nieuwe woonlocatie.

Hoogachtend,

Burgemeester en Wethouders van Enschede
de Secretaris, de Burgemeester,

5.1.2e 5.1.2e

(J.H.H. Manel)

Bijlagen:
- adressenlijst
- inlichtingenformulier

Bouw- en Milieudienst

Gemeente Enschede

VROM
Afdeling Bouwbeheer

31

MET BEWIJS VAN ONTVANGST

Aan geadresseerde

Datum	Uw kenmerk	Uw brief van	Ons kenmerk	Telefoon
29 mei 2000	---	---	00B007788 BBH	5.1.2e

Onderwerp
Onbewoonbaarverklaring van uw pand 5.1.2e

Behandeld door
mw. 5.1.2e
mw.
mw.

Geachte heer/mevrouw,

Ten gevolge van de ontploffing op het terrein van het vuurwerkbedrijf S.E. Fireworks aan de Tollensstraat in Enschede is een groot aantal woningen in de omgeving van dit bedrijf ernstig beschadigd, dan wel geheel of gedeeltelijk verwoest. Ook uw woning is ernstig getroffen.
Ons College betuigt u haar deelneming met het leed dat u en de uwen is overkomen.

Inmiddels is vastgesteld, dat de panden, zoals vermeld op de bijgevoegde adressenlijst, ten gevolge van de ontploffing zodanig zijn getroffen en beschadigd dat zij ongeschikt zijn geworden voor bewoning.
Bovendien hebben wij moeten vaststellen dat deze panden niet alsnog in bewoonbare staat kunnen worden gebracht door het treffen van voorzieningen zoals bedoeld in artikel 14 lid 1 of artikel 16 van de Woningwet.

Gelet op deze feiten hebben wij in onze vergadering van 24 mei 2000 besloten om alle panden, die op de bijgevoegde adressenlijst zijn vermeld, onbewoonbaar te verklaren krachtens artikel 29 van de Woningwet.

Ook uw pand, 5.1.2e, is aldus onbewoonbaar verklaard.
Wij betreuren deze beslissing, maar de situatie is zodanig ernstig, dat mede gelet op de gevaren die bij het betreden van de panden ontstaan, geen andere beslissing rest.

Voor zover wij hebben kunnen vaststellen, zijn alle onbewoonbaar verklaarde woningen ontruimd (waarmee wij bedoelen dat de bewoning is gestaakt). Om die reden laten wij een bevel tot ontruiming, als bedoeld in artikel 29 lid 3 Woningwet achterwege.

Correspondentieadres:
Postbus 173
7500 AD Enschede

Locatie Noordmolen
Molenstraat 50
Telefoon 053 4815151
Telefax 053 4815111

Locatie Oosterpoort
Oosterstraat 2
Telefoon 053 4818111
Telefax 053 4815458

Voorafgaande aan de hierboven genoemde besluitvorming is de Inspecteur Volkshuisvesting voor de provincie Overijssel gehoord.

Indien en voor zover uw pand is belast met hypotheek zal het besluit tot onbewoonbaarverklaring door ons College krachtens het bepaalde in artikel 29 lid 7 en artikel 36 lid 2 van de Woningwet ter kennis worden gebracht van de hypotheekhouder.

Gelet op de uiterst gevaarlijke situatie die is ontstaan hebben wij er vanaf gezien u voorafgaand aan het besluit in de gelegenheid te stellen uw zienswijze naar voren te brengen.

Wij wijzen u op de mogelijkheid om tegen het besluit tot onbewoonbaarverklaring van uw woning krachtens de Algemene wet bestuursrecht binnen zes weken na dagtekening van deze brief een bezwaarschrift in te dienen bij ons College, Postbus 20, 7500 AA Enschede. Het indienen van een bezwaarschrift heeft geen schorsende werking. U heeft voorts de mogelijkheid om een verzoek om een voorlopige voorziening in te dienen bij de President van de Arrondissementsrechtbank te Almelo. Voor verdere informatie verwijzen wij u naar het bijgevoegde inlichtingenformulier.

Indien u over bovenstaande vragen heeft kunt u op werkdagen tussen 9.00 en 12.00 uur telefonisch contact opnemen met de behandelend ambtenaren, mevrouw 5.1.2e mevrouw 5.1.2e of mevrouw 5.1.2e

Rest ons u nogmaals te verzekeren hoezeer wij ons betrokken voelen met de gevolgen , die u van deze ramp heeft ondervonden. Wij zullen alles in het werk stellen zodat aan u de noodzakelijke ondersteuning zal worden gegeven bij de herbouw van uw woning, dan wel bij het vinden van een nieuwe woonlocatie.

Hoogachtend,

Burgemeester en Wethouders van Enschede,

de Secretaris, de Burgemeester,

5.1.2e 5.1.2e

Bijlagen:
- adressenlijst
- inlichtingenformulier

Bouw- en Milieudienst Gemeente Enschede

VROM
Afdeling Bouwbeheer

32

MET BEWIJS VAN ONTVANGST

Aan geadresseerde

Datum	Uw kenmerk	Uw brief van	Ons kenmerk	Telefoon
29 mei 2000	---	---	00B007788 BBH	5.1.2e

Onderwerp
Onbewoonbaarverklaring van uw pand 5.1.2e

Behandeld door
mw. 5.1.2e
mw.
mw.

Geachte heer/mevrouw,

Ten gevolge van de ontploffing op het terrein van het vuurwerkbedrijf S.E. Fireworks aan de Tollensstraat in Enschede is een groot aantal woningen in de omgeving van dit bedrijf ernstig beschadigd, dan wel geheel of gedeeltelijk verwoest. Ook uw woning is ernstig getroffen.
Ons College betuigt u haar deelneming met het leed dat u en de uwen is overkomen.

Inmiddels is vastgesteld, dat de panden, zoals vermeld op de bijgevoegde adressenlijst, ten gevolge van de ontploffing zodanig zijn getroffen en beschadigd dat zij ongeschikt zijn geworden voor bewoning.
Bovendien hebben wij moeten vaststellen dat deze panden niet alsnog in bewoonbare staat kunnen worden gebracht door het treffen van voorzieningen zoals bedoeld in artikel 14 lid 1 of artikel 16 van de Woningwet.

Gelet op deze feiten hebben wij in onze vergadering van 24 mei 2000 besloten om alle panden, die op de bijgevoegde adressenlijst zijn vermeld, onbewoonbaar te verklaren krachtens artikel 29 van de Woningwet.

Ook uw pand, 5.1.2e is aldus onbewoonbaar verklaard.
Wij betreuren deze beslissing, maar de situatie is zodanig ernstig, dat mede gelet op de gevaren die bij het betreden van de panden ontstaan, geen andere beslissing rest.

Voor zover wij hebben kunnen vaststellen, zijn alle onbewoonbaar verklaarde woningen ontruimd (waarmee wij bedoelen dat de bewoning is gestaakt). Om die reden laten wij een bevel tot ontruiming, als bedoeld in artikel 29 lid 3 Woningwet achterwege.

Correspondentieadres:
Postbus 173
7500 AD Enschede

Locatie Noordmolen
Molenstraat 50
Telefoon 053 4815151
Telefax 053 4815111

Locatie Oosterpoort
Oosterstraat 2
Telefoon 053 4818111
Telefax 053 4815458

Voorafgaande aan de hierboven genoemde besluitvorming is de Inspecteur Volkshuisvesting voor de provincie Overijssel gehoord.

Indien en voor zover uw pand is belast met hypotheek zal het besluit tot onbewoonbaarverklaring door ons College krachtens het bepaalde in artikel 29 lid 7 en artikel 36 lid 2 van de Woningwet ter kennis worden gebracht van de hypotheekhouder.

Gelet op de uiterst gevaarlijke situatie die is ontstaan hebben wij er vanaf gezien u voorafgaand aan het besluit in de gelegenheid te stellen uw zienswijze naar voren te brengen.

Wij wijzen u op de mogelijkheid om tegen het besluit tot onbewoonbaarverklaring van uw woning krachtens de Algemene wet bestuursrecht binnen zes weken na dagtekening van deze brief een bezwaarschrift in te dienen bij ons College, Postbus 20, 7500 AA Enschede. Het indienen van een bezwaarschrift heeft geen schorsende werking. U heeft voorts de mogelijkheid om een verzoek om een voorlopige voorziening in te dienen bij de President van de Arrondissementsrechtbank te Almelo. Voor verdere informatie verwijzen wij u naar het bijgevoegde inlichtingenformulier.

Indien u over bovenstaande vragen heeft kunt u op werkdagen tussen 9.00 en 12.00 uur telefonisch contact opnemen met de behandelend ambtenaren, mevrouw 5.1.2e , mevrouw 5.1.2e of mevrouw 5.1.2e

Rest ons u nogmaals te verzekeren hoezeer wij ons betrokken voelen met de gevolgen , die u van deze ramp heeft ondervonden. Wij zullen alles in het werk stellen zodat aan u de noodzakelijke ondersteuning zal worden gegeven bij de herbouw van uw woning, dan wel bij het vinden van een nieuwe woonlocatie.

Hoogachtend,

Burgemeester en Wethouders van Enschede.
de Secretaris, de Burgemeester,

5.1.2e 5.1.2e

Bijlagen:
- adressenlijst
- inlichtingenformulier

Bouw- en Milieudienst

Gemeente Enschede

33

VROM
Afdeling Bouwbeheer

MET BEWIJS VAN ONTVANGST

Aan geadresseerde

Datum	Uw kenmerk	Uw brief van	Ons kenmerk	Telefoon
29 mei 2000	---	---	00B007788 BBH	5.1.2e

Onderwerp
Onbewoonbaarverklaring van uw pand 5.1.2e

Behandeld door
mw. 5.1.2e
mw.
mw.

Geachte heer/mevrouw,

Ten gevolge van de ontploffing op het terrein van het vuurwerkbedrijf S.E. Fireworks aan de Tollensstraat in Enschede is een groot aantal woningen in de omgeving van dit bedrijf ernstig beschadigd, dan wel geheel of gedeeltelijk verwoest. Ook uw woning is ernstig getroffen.
Ons College betuigt u haar deelneming met het leed dat u en de uwen is overkomen.

Inmiddels is vastgesteld, dat de panden, zoals vermeld op de bijgevoegde adressenlijst, ten gevolge van de ontploffing zodanig zijn getroffen en beschadigd dat zij ongeschikt zijn geworden voor bewoning.
Bovendien hebben wij moeten vaststellen dat deze panden niet alsnog in bewoonbare staat kunnen worden gebracht door het treffen van voorzieningen zoals bedoeld in artikel 14 lid 1 of artikel 16 van de Woningwet.

Gelet op deze feiten hebben wij in onze vergadering van 24 mei 2000 besloten om alle panden, die op de bijgevoegde adressenlijst zijn vermeld, onbewoonbaar te verklaren krachtens artikel 29 van de Woningwet.

Ook uw pand, 5.1.2e is aldus onbewoonbaar verklaard.
Wij betreuren deze beslissing, maar de situatie is zodanig ernstig, dat mede gelet op de gevaren die bij het betreden van de panden ontstaan, geen andere beslissing rest.

Voor zover wij hebben kunnen vaststellen, zijn alle onbewoonbaar verklaarde woningen ontruimd (waarmee wij bedoelen dat de bewoning is gestaakt). Om die reden laten wij een bevel tot ontruiming, als bedoeld in artikel 29 lid 3 Woningwet achterwege.

Correspondentieadres:
Postbus 173
7500 AD Enschede

Locatie Noordmolen
Molenstraat 50
Telefoon 053 4815151
Telefax 053 4815111

Locatie Oosterpoort
Oosterstraat 2
Telefoon 053 4818111
Telefax 053 4815458

Voorafgaande aan de hierboven genoemde besluitvorming is de Inspecteur Volkshuisvesting voor de provincie Overijssel gehoord.

Indien en voor zover uw pand is belast met hypotheek zal het besluit tot onbewoonbaarverklaring door ons College krachtens het bepaalde in artikel 29 lid 7 en artikel 36 lid 2 van de Woningwet ter kennis worden gebracht van de hypotheekhouder.

Gelet op de uiterst gevaarlijke situatie die is ontstaan hebben wij er vanaf gezien u voorafgaand aan het besluit in de gelegenheid te stellen uw zienswijze naar voren te brengen.

Wij wijzen u op de mogelijkheid om tegen het besluit tot onbewoonbaarverklaring van uw woning krachtens de Algemene wet bestuursrecht binnen zes weken na dagtekening van deze brief een bezwaarschrift in te dienen bij ons College, Postbus 20, 7500 AA Enschede. Het indienen van een bezwaarschrift heeft geen schorsende werking. U heeft voorts de mogelijkheid om een verzoek om een voorlopige voorziening in te dienen bij de President van de Arrondissementsrechtbank te Almelo. Voor verdere informatie verwijzen wij u naar het bijgevoegde inlichtingenformulier.

Indien u over bovenstaande vragen heeft kunt u op werkdagen tussen 9.00 en 12.00 uur telefonisch contact opnemen met de behandelend ambtenaren, mevrouw 5.1.2e mevrouw 5.1.2e of mevrouw 5.1.2e .

Rest ons u nogmaals te verzekeren hoezeer wij ons betrokken voelen met de gevolgen , die u van deze ramp heeft ondervonden. Wij zullen alles in het werk stellen zodat aan u de noodzakelijke ondersteuning zal worden gegeven bij de herbouw van uw woning, dan wel bij het vinden van een nieuwe woonlocatie.

Hoogachtend,

Burgem houders van Enschede,
de Secret de Burgemeester,

5.1.2e

5.1.2e

(J.H.H. Mans)

Bijlagen:
- adressenlijst
- inlichtingenformulier

57 panden.
geen adressenlijst
slechts 1 met een extra bijlage
'Toelichting'

Gemeente Ensche

VROM
Afdeling Bouwbeheer

5.1.2e

Datum	Uw kenmerk	Uw brief van	Ons kenmerk	Telefoo
30 mei 2000	---	---	00B007788 BBH	5.1.2e

Onderwerp
Onbewoonbaarverklaring van uw pand 5.1.2e

Behandeld door
mw.
mw. 5.1.2e
mw.

Geachte heer 5.1.2e

Ten gevolge van de ontploffing op het terrein van het vuurwerkbedrijf S.E. Fireworks aan de Tollensstraat Enschede is een groot aantal woningen in de omgeving van dit bedrijf ernstig beschadigd, dan wel geheel o gedeeltelijk verwoest. Ook uw woning is ernstig getroffen.
Ons College betuigt u haar deelneming met het leed dat u en de uwen is overkomen.

Inmiddels is vastgesteld, dat de panden, zoals vermeld op de bijgevoegde adressenlijst, ten gevolge van de ontploffing zodanig zijn getroffen en beschadigd dat zij ongeschikt zijn geworden voor bewoning.
Bovendien hebben wij moeten vaststellen dat deze panden niet alsnog in bewoonbare staat kunnen worden gebracht door het treffen van voorzieningen zoals bedoeld in artikel 14 lid 1 of artikel 16 van de Woningwe

Gelet op deze feiten hebben wij in onze vergadering van 24 mei 2000 besloten om alle panden, die op de bijgevoegde adressenlijst zijn vermeld, onbewoonbaar te verklaren krachtens artikel 29 van de Woningwet

Ook uw pand, 5.1.2e is aldus onbewoonbaar verklaard.
Wij betreuren deze beslissing, maar de situatie is zodanig ernstig, dat mede gelet op de gevaren die bij het betreden van de panden ontstaan, geen andere beslissing rest.

Voor zover wij hebben kunnen vaststellen, zijn alle onbewoonbaar verklaarde woningen ontruimd (waarm wij bedoelen dat de bewoning is gestaakt). Om die reden laten wij een bevel tot ontruiming, als bedoeld in artikel 29 lid 3 Woningwet achterwege.

Bouw- en Milieudienst
Postbus 173
7500 AD ENSCHEDE

Bezoekadres:
Molenstraat 50

Algemeen telefoonnummer: 053 4818108
Doorkiesnummer: 5.1.2e
Faxnummer: 053 4815111

Voorafgaande aan de hierboven genoemde besluitvorming is de Inspecteur Volkshuisvesting voor de provincie Overijssel gehoord.

Indien en voor zover uw pand is belast met hypotheek zal het besluit tot onbewoonbaarverklaring door ons College krachtens het bepaalde in artikel 29 lid 7 en artikel 36 lid 2 van de Woningwet ter kennis worden gebracht van de hypotheekhouder.

Gelet op de uiterst gevaarlijke situatie die is ontstaan hebben wij er vanaf gezien u voorafgaand aan het besluit in de gelegenheid te stellen uw zienswijze naar voren te brengen.

Wij wijzen u op de mogelijkheid om tegen het besluit tot onbewoonbaarverklaring van uw woning krachtens de Algemene wet bestuursrecht binnen zes weken na dagtekening van deze brief een bezwaarschrift in te dienen bij ons College, Postbus 20, 7500 AA Enschede. Het indienen van een bezwaarschrift heeft geen schorsende werking. U heeft voorts de mogelijkheid om een verzoek om een voorlopige voorziening in te dienen bij de President van de Arrondissementsrechtbank te Almelo. Voor verdere informatie verwijzen wij u naar het bijgevoegde inlichtingenformulier.

Indien u over bovenstaande vragen heeft kunt u op werkdagen tussen 9.00 en 12.00 uur telefonisch contact opnemen met de behandelend ambtenaren, mevrouw 5.1.2e , mevrouw 5.1.2e of mevrouw 5.1.2e .

Rest ons u nogmaals te verzekeren hoezeer wij ons betrokken voelen met de gevolgen , die u van deze ramp heeft ondervonden. Wij zullen alles in het werk stellen zodat aan u de noodzakelijke ondersteuning zal worden gegeven bij de herbouw van uw woning, dan wel bij het vinden van een nieuwe woonlocatie.

Hoogachtend,

Burgemeest houders van Enschede,
de Secretaris de Burgemeester,

5.1.2e 5.1.2e

(J.H.H. Mans)

Bijlagen:
- adressenlijst
- Inlichtingenformulier
- Toelichting

Bouw- en Milieudienst

Gemeente Enschede

VROM
Afdeling Bouwbeheer

MET BEWIJS VAN ONTVANGST

Aan geadresseerde

Datum	Uw kenmerk	Uw brief van	Ons kenmerk	Telefoon
5 juni 2000	---	---	00B007981 BBH	5.1.2e

Onderwerp
Onbewoonbaarverklaring van uw pand 5.1.2e

Behandeld door
mw. 5.1.2e
mw.
mw.

Geachte heer/mevrouw,

Ten gevolge van de ontploffing op het terrein van het vuurwerkbedrijf S.E. Fireworks aan de Tollensstraat in Enschede is een groot aantal woningen in de omgeving van dit bedrijf ernstig beschadigd, dan wel geheel of gedeeltelijk verwoest. Ook uw woning is ernstig getroffen.
Ons College betuigt u haar deelneming met het leed dat u en de uwen is overkomen.

Inmiddels is vastgesteld, dat de panden, zoals vermeld op de bijgevoegde adressenlijst, ten gevolge van de ontploffing zodanig zijn getroffen en beschadigd dat zij ongeschikt zijn geworden voor bewoning.
Bovendien hebben wij moeten vaststellen dat deze panden niet alsnog in bewoonbare staat kunnen worden gebracht door het treffen van voorzieningen zoals bedoeld in artikel 14 lid 1 of artikel 16 van de Woningwet.

Gelet op deze feiten hebben wij in onze vergadering van 24 mei 2000 besloten om alle panden, die op de bijgevoegde adressenlijst zijn vermeld, onbewoonbaar te verklaren krachtens artikel 29 van de Woningwet.
Ook uw pand 5.1.2e is aldus onbewoonbaar verklaard.
Wij betreuren deze beslissing, maar de situatie is zodanig ernstig, dat mede gelet op de gevaren die bij het betreden van de panden ontstaan, geen andere beslissing rest.

Voor zover wij hebben kunnen vaststellen, zijn alle onbewoonbaar verklaarde woningen ontruimd (waarmee wij bedoelen dat de bewoning is gestaakt). Om die reden laten wij een bevel tot ontruiming, als bedoeld in artikel 29 lid 3 Woningwet achterwege.

Bouw- en Milieudienst
Postbus 173
7500 AD ENSCHEDE

Bezoekadres:
Molenstraat 50

Algemeen telefoonnummer: 053 4818108
Doorkiesnummer: 5.1.2e
Faxnummer: 053 4815111

Voorafgaande aan de hierboven genoemde besluitvorming is de Inspecteur Volkshuisvesting voor de provincie Overijssel gehoord.

Indien en voor zover uw pand is belast met hypotheek zal het besluit tot onbewoonbaarverklaring door ons College krachtens het bepaalde in artikel 29 lid 7 en artikel 36 lid 2 van de Woningwet ter kennis worden gebracht van de hypotheekhouder.

Gelet op de uiterst gevaarlijke situatie die is ontstaan hebben wij er vanaf gezien u voorafgaand aan het besluit in de gelegenheid te stellen uw zienswijze naar voren te brengen.

Wij wijzen u op de mogelijkheid om tegen het besluit tot onbewoonbaarverklaring van uw woning krachtens de Algemene wet bestuursrecht binnen zes weken na dagtekening van deze brief een bezwaarschrift in te dienen bij ons College, Postbus 20, 7500 AA Enschede. Het indienen van een bezwaarschrift heeft geen schorsende werking. U heeft voorts de mogelijkheid om een verzoek om een voorlopige voorziening in te dienen bij de President van de Arrondissementsrechtbank te Almelo. Voor verdere informatie verwijzen wij u naar het bijgevoegde inlichtingenformulier.

Indien u over bovenstaande vragen heeft kunt u op werkdagen tussen 9.00 en 12.00 uur telefonisch contact opnemen met de behandelend ambtenaren, mevrouw 5.1.2e , mevrouw 5.1.2e of mevrouw 5.1.2e

Rest ons u nogmaals te verzekeren hoezeer wij ons betrokken voelen met de gevolgen , die u van deze ramp heeft ondervonden. Wij zullen alles in het werk stellen zodat aan u de noodzakelijke ondersteuning zal worden gegeven bij de herbouw van uw woning, dan wel bij het vinden van een nieuwe woonlocatie.

Hoogachtend,

Burgemeester en Wethouders van Enschede,
de Burgemeester,

5.1.2e

5.1.2e

(J. [redacted] Mans)

Bijlagen:
- adressenlijst
- inlichtingenformulier

Bouw- en Milieudienst

Gemeente Enschede

3

VROM
Afdeling Bouwbeheer

MET BEWIJS VAN ONTVANGST

Aan geadresseerde

Datum	Uw kenmerk	Uw brief van	Ons kenmerk	Telefoon
5 juni 2000	---	---	00B007981 BBH	5.1.2e

Onderwerp
Onbewoonbaarverklaring van uw pand 5.1.2e

Behandeld door
mw.
mw. 5.1.2e
mw.

Geachte heer/mevrouw,

Ten gevolge van de ontploffing op het terrein van het vuurwerkbedrijf S.E. Fireworks aan de Tollensstraat in Enschede is een groot aantal woningen in de omgeving van dit bedrijf ernstig beschadigd, dan wel geheel of gedeeltelijk verwoest. Ook uw woning is ernstig getroffen.
Ons College betuigt u haar deelneming met het leed dat u en de uwen is overkomen.

Inmiddels is vastgesteld, dat de panden, zoals vermeld op de bijgevoegde adressenlijst, ten gevolge van de ontploffing zodanig zijn getroffen en beschadigd dat zij ongeschikt zijn geworden voor bewoning.
Bovendien hebben wij moeten vaststellen dat deze panden niet alsnog in bewoonbare staat kunnen worden gebracht door het treffen van voorzieningen zoals bedoeld in artikel 14 lid 1 of artikel 16 van de Woningwet.

Gelet op deze feiten hebben wij in onze vergadering van 24 mei 2000 besloten om alle panden, die op de bijgevoegde adressenlijst zijn vermeld, onbewoonbaar te verklaren krachtens artikel 29 van de Woningwet.
Ook uw pand, 5.1.2e is aldus onbewoonbaar verklaard.
Wij betreuren deze beslissing, maar de situatie is zodanig ernstig, dat mede gelet op de gevaren die bij het betreden van de panden ontstaan, geen andere beslissing rest.

Voor zover wij hebben kunnen vaststellen, zijn alle onbewoonbaar verklaarde woningen ontruimd (waarmee wij bedoelen dat de bewoning is gestaakt). Om die reden laten wij een bevel tot ontruiming, als bedoeld in artikel 29 lid 3 Woningwet achterwege.

Bouw- en Milieudienst
Postbus 173
7500 AD ENSCHEDE

Bezoekadres:
Molenstraat 50

Algemeen telefoonnummer: 053 4818108
Doorkiesnummer: 5.1.2e
Faxnummer: 053 4815111

Voorafgaande aan de hierboven genoemde besluitvorming is de Inspecteur Volkshuisvesting voor de provincie Overijssel gehoord.

Indien en voor zover uw pand is belast met hypotheek zal het besluit tot onbewoonbaarverklaring door ons College krachtens het bepaalde in artikel 29 lid 7 en artikel 36 lid 2 van de Woningwet ter kennis worden gebracht van de hypotheekhouder.

Gelet op de uiterst gevaarlijke situatie die is ontstaan hebben wij er vanaf gezien u voorafgaand aan het besluit in de gelegenheid te stellen uw zienswijze naar voren te brengen.

Wij wijzen u op de mogelijkheid om tegen het besluit tot onbewoonbaarverklaring van uw woning krachtens de Algemene wet bestuursrecht binnen zes weken na dagtekening van deze brief een bezwaarschrift in te dienen bij ons College, Postbus 20, 7500 AA Enschede. Het indienen van een bezwaarschrift heeft geen schorsende werking. U heeft voorts de mogelijkheid om een verzoek om een voorlopige voorziening in te dienen bij de President van de Arrondissementsrechtbank te Almelo. Voor verdere informatie verwijzen wij u naar het bijgevoegde inlichtingenformulier.

Indien u over bovenstaande vragen heeft kunt u op werkdagen tussen 9.00 en 12.00 uur telefonisch contact opnemen met de behandelend ambtenaren, mevrouw 5.1.2e , mevrouw 5.1.2e of mevrouw 5.1.2e .

Rest ons u nogmaals te verzekeren hoezeer wij ons betrokken voelen met de gevolgen , die u van deze ramp heeft ondervonden. Wij zullen alles in het werk stellen zodat aan u de noodzakelijke ondersteuning zal worden gegeven bij de herbouw van uw woning, dan wel bij het vinden van een nieuwe woonlocatie.

Hoogachtend,

Burgemeester en Wethouders van Enschede,

de Secretaris, de Burgemeester,

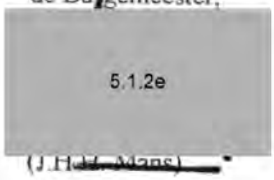

(J.H.H. Mans)

Bijlagen:
- adressenlijst
- inlichtingenformulier

Bouw- en Milieudienst

Gemeente Enschede

VROM
Afdeling Bouwbeheer

MET BEWIJS VAN ONTVANGST

Aan geadresseerde

Datum	Uw kenmerk	Uw brief van	Ons kenmerk	Telefoon
5 juni 2000	---	---	00B007981 BBH	5.1.2e

Onderwerp
Onbewoonbaarverklaring van uw pand 5.1.2e

Behandeld door
mw. 5.1.2e
mw.
mw.

Geachte heer/mevrouw,

Ten gevolge van de ontploffing op het terrein van het vuurwerkbedrijf S.E. Fireworks aan de Tollensstraat in Enschede is een groot aantal woningen in de omgeving van dit bedrijf ernstig beschadigd, dan wel geheel of gedeeltelijk verwoest. Ook uw woning is ernstig getroffen.
Ons College betuigt u haar deelneming met het leed dat u en de uwen is overkomen.

Inmiddels is vastgesteld, dat de panden, zoals vermeld op de bijgevoegde adressenlijst, ten gevolge van de ontploffing zodanig zijn getroffen en beschadigd dat zij ongeschikt zijn geworden voor bewoning.
Bovendien hebben wij moeten vaststellen dat deze panden niet alsnog in bewoonbare staat kunnen worden gebracht door het treffen van voorzieningen zoals bedoeld in artikel 14 lid 1 of artikel 16 van de Woningwet.

Gelet op deze feiten hebben wij in onze vergadering van 24 mei 2000 besloten om alle panden, die op de bijgevoegde adressenlijst zijn vermeld, onbewoonbaar te verklaren krachtens artikel 29 van de Woningwet.
Ook uw pand, 5.1.2e is aldus onbewoonbaar verklaard.
Wij betreuren deze beslissing, maar de situatie is zodanig ernstig, dat mede gelet op de gevaren die bij het betreden van de panden ontstaan, geen andere beslissing rest.

Voor zover wij hebben kunnen vaststellen, zijn alle onbewoonbaar verklaarde woningen ontruimd (waarmee wij bedoelen dat de bewoning is gestaakt). Om die reden laten wij een bevel tot ontruiming, als bedoeld in artikel 29 lid 3 Woningwet achterwege.

Bouw- en Milieudienst
Postbus 173
7500 AD ENSCHEDE

Bezoekadres:
Molenstraat 50

Algemeen telefoonnummer: 053 4818108
Doorkiesnummer: 5.1.2e
Faxnummer: 053 4815111

Voorafgaande aan de hierboven genoemde besluitvorming is de Inspecteur Volkshuisvesting voor de provincie Overijssel gehoord.

Indien en voor zover uw pand is belast met hypotheek zal het besluit tot onbewoonbaarverklaring door ons College krachtens het bepaalde in artikel 29 lid 7 en artikel 36 lid 2 van de Woningwet ter kennis worden gebracht van de hypotheekhouder.

Gelet op de uiterst gevaarlijke situatie die is ontstaan hebben wij er vanaf gezien u voorafgaand aan het besluit in de gelegenheid te stellen uw zienswijze naar voren te brengen.

Wij wijzen u op de mogelijkheid om tegen het besluit tot onbewoonbaarverklaring van uw woning krachtens de Algemene wet bestuursrecht binnen zes weken na dagtekening van deze brief een bezwaarschrift in te dienen bij ons College, Postbus 20, 7500 AA Enschede. Het indienen van een bezwaarschrift heeft geen schorsende werking. U heeft voorts de mogelijkheid om een verzoek om een voorlopige voorziening in te dienen bij de President van de Arrondissementsrechtbank te Almelo. Voor verdere informatie verwijzen wij u naar het bijgevoegde inlichtingenformulier.

Indien u over bovenstaande vragen heeft kunt u op werkdagen tussen 9.00 en 12.00 uur telefonisch contact opnemen met de behandelend ambtenaren, mevrouw 5.1.2e , mevrouw 5.1.2e of mevrouw 5.1.2e .

Rest ons u nogmaals te verzekeren hoezeer wij ons betrokken voelen met de gevolgen , die u van deze ramp heeft ondervonden. Wij zullen alles in het werk stellen zodat aan u de noodzakelijke ondersteuning zal worden gegeven bij de herbouw van uw woning, dan wel bij het vinden van een nieuwe woonlocatie.

Hoogachtend,

Burgemeester en Wethouders van Enschede,

de Secretaris, de Burgemeester,

5.1.2e 5.1.2e

(J.H.H. Mans)

Bijlagen:
- adressenlijst
- inlichtingenformulier

Bouw- en Milieudienst Gemeente Enschede

VROM
Afdeling Bouwbeheer

MET BEWIJS VAN ONTVANGST

Aan geadresseerde

Datum	Uw kenmerk	Uw brief van	Ons kenmerk	Telefoon
5 juni 2000	---	---	00B007981 BBH	5.1.2e

Onderwerp
Onbewoonbaarverklaring van uw pand 5.1.2e

Behandeld door
mw. 5.1.2e
mw.
mw.

Geachte heer/mevrouw,

Ten gevolge van de ontploffing op het terrein van het vuurwerkbedrijf S.E. Fireworks aan de Tollensstraat in Enschede is een groot aantal woningen in de omgeving van dit bedrijf ernstig beschadigd, dan wel geheel of gedeeltelijk verwoest. Ook uw woning is ernstig getroffen.
Ons College betuigt u haar deelneming met het leed dat u en de uwen is overkomen.

Inmiddels is vastgesteld, dat de panden, zoals vermeld op de bijgevoegde adressenlijst, ten gevolge van de ontploffing zodanig zijn getroffen en beschadigd dat zij ongeschikt zijn geworden voor bewoning.
Bovendien hebben wij moeten vaststellen dat deze panden niet alsnog in bewoonbare staat kunnen worden gebracht door het treffen van voorzieningen zoals bedoeld in artikel 14 lid 1 of artikel 16 van de Woningwet.

Gelet op deze feiten hebben wij in onze vergadering van 24 mei 2000 besloten om alle panden, die op de bijgevoegde adressenlijst zijn vermeld, onbewoonbaar te verklaren krachtens artikel 29 van de Woningwet.
Ook uw pand, Deurningerstraat 166a, is aldus onbewoonbaar verklaard.
Wij betreuren deze beslissing, maar de situatie is zodanig ernstig, dat mede gelet op de gevaren die bij het betreden van de panden ontstaan, geen andere beslissing rest.

Voor zover wij hebben kunnen vaststellen, zijn alle onbewoonbaar verklaarde woningen ontruimd (waarmee wij bedoelen dat de bewoning is gestaakt). Om die reden laten wij een bevel tot ontruiming, als bedoeld in artikel 29 lid 3 Woningwet achterwege.

Bouw- en Milieudienst
Postbus 173
7500 AD ENSCHEDE

Bezoekadres:
Molenstraat 50

Algemeen telefoonnummer: 053 4818108
Doorkiesnummer: 5.1.2e
Faxnummer: 053 4815111

Voorafgaande aan de hierboven genoemde besluitvorming is de Inspecteur Volkshuisvesting voor de provincie Overijssel gehoord.

Indien en voor zover uw pand is belast met hypotheek zal het besluit tot onbewoonbaarverklaring door ons College krachtens het bepaalde in artikel 29 lid 7 en artikel 36 lid 2 van de Woningwet ter kennis worden gebracht van de hypotheekhouder.

Gelet op de uiterst gevaarlijke situatie die is ontstaan hebben wij er vanaf gezien u voorafgaand aan het besluit in de gelegenheid te stellen uw zienswijze naar voren te brengen.

Wij wijzen u op de mogelijkheid om tegen het besluit tot onbewoonbaarverklaring van uw woning krachtens de Algemene wet bestuursrecht binnen zes weken na dagtekening van deze brief een bezwaarschrift in te dienen bij ons College, Postbus 20, 7500 AA Enschede. Het indienen van een bezwaarschrift heeft geen schorsende werking. U heeft voorts de mogelijkheid om een verzoek om een voorlopige voorziening in te dienen bij de President van de Arrondissementsrechtbank te Almelo. Voor verdere informatie verwijzen wij u naar het bijgevoegde inlichtingenformulier.

Indien u over bovenstaande vragen heeft kunt u op werkdagen tussen 9.00 en 12.00 uur telefonisch contact opnemen met de behandelend ambtenaren, mevrouw 5.1.2e , mevrouw 5.1.2e of mevrouw 5.1.2e .

Rest ons u nogmaals te verzekeren hoezeer wij ons betrokken voelen met de gevolgen , die u van deze ramp heeft ondervonden. Wij zullen alles in het werk stellen zodat aan u de noodzakelijke ondersteuning zal worden gegeven bij de herbouw van uw woning, dan wel bij het vinden van een nieuwe woonlocatie.

Hoogachtend,

Burgemeester en Wethouders van Enschede,
de Burgemeester,

5.1.2e

5.1.2e

(J.H.H. Mans)

Bijlagen:
- adressenlijst
- inlichtingenformulier

Bouw- en Milieudienst

Gemeente Enschede

VROM
Afdeling Bouwbeheer

6

MET BEWIJS VAN ONTVANGST

Aan geadresseerde

Datum	Uw kenmerk	Uw brief van	Ons kenmerk	Telefoon
5 juni 2000	---	---	00B007981 BBH	5.1.2e

Onderwerp
Onbewoonbaarverklaring van uw pand 5.1.2e

Behandeld door
mw. 5.1.2e
mw.
mw.

Geachte heer/mevrouw,

Ten gevolge van de ontploffing op het terrein van het vuurwerkbedrijf S.E. Fireworks aan de Tollensstraat in Enschede is een groot aantal woningen in de omgeving van dit bedrijf ernstig beschadigd, dan wel geheel of gedeeltelijk verwoest. Ook uw woning is ernstig getroffen.
Ons College betuigt u haar deelneming met het leed dat u en de uwen is overkomen.

Inmiddels is vastgesteld, dat de panden, zoals vermeld op de bijgevoegde adressenlijst, ten gevolge van de ontploffing zodanig zijn getroffen en beschadigd dat zij ongeschikt zijn geworden voor bewoning.
Bovendien hebben wij moeten vaststellen dat deze panden niet alsnog in bewoonbare staat kunnen worden gebracht door het treffen van voorzieningen zoals bedoeld in artikel 14 lid 1 of artikel 16 van de Woningwet.

Gelet op deze feiten hebben wij in onze vergadering van 24 mei 2000 besloten om alle panden, die op de bijgevoegde adressenlijst zijn vermeld, onbewoonbaar te verklaren krachtens artikel 29 van de Woningwet.
Ook uw pand, 5.1.2e is aldus onbewoonbaar verklaard.
Wij betreuren deze beslissing, maar de situatie is zodanig ernstig, dat mede gelet op de gevaren die bij het betreden van de panden ontstaan, geen andere beslissing rest.

Voor zover wij hebben kunnen vaststellen, zijn alle onbewoonbaar verklaarde woningen ontruimd (waarmee wij bedoelen dat de bewoning is gestaakt). Om die reden laten wij een bevel tot ontruiming, als bedoeld in artikel 29 lid 3 Woningwet achterwege.

Bouw- en Milieudienst
Postbus 173
7500 AD ENSCHEDE

Bezoekadres:
Molenstraat 50

Algemeen telefoonnummer: 053 4818108
Doorkiesnummer: 5.1.2e
Faxnummer: 053 4815111

Voorafgaande aan de hierboven genoemde besluitvorming is de Inspecteur Volkshuisvesting voor de provincie Overijssel gehoord.

Indien en voor zover uw pand is belast met hypotheek zal het besluit tot onbewoonbaarverklaring door ons College krachtens het bepaalde in artikel 29 lid 7 en artikel 36 lid 2 van de Woningwet ter kennis worden gebracht van de hypotheekhouder.

Gelet op de uiterst gevaarlijke situatie die is ontstaan hebben wij er vanaf gezien u voorafgaand aan het besluit in de gelegenheid te stellen uw zienswijze naar voren te brengen.

Wij wijzen u op de mogelijkheid om tegen het besluit tot onbewoonbaarverklaring van uw woning krachtens de Algemene wet bestuursrecht binnen zes weken na dagtekening van deze brief een bezwaarschrift in te dienen bij ons College, Postbus 20, 7500 AA Enschede. Het indienen van een bezwaarschrift heeft geen schorsende werking. U heeft voorts de mogelijkheid om een verzoek om een voorlopige voorziening in te dienen bij de President van de Arrondissementsrechtbank te Almelo. Voor verdere informatie verwijzen wij u naar het bijgevoegde inlichtingenformulier.

Indien u over bovenstaande vragen heeft kunt u op werkdagen tussen 9.00 en 12.00 uur telefonisch contact opnemen met de behandelend ambtenaren, mevrouw 5.1.2e, mevrouw 5.1.2e of mevrouw 5.1.2e.

Rest ons u nogmaals te verzekeren hoezeer wij ons betrokken voelen met de gevolgen , die u van deze ramp heeft ondervonden. Wij zullen alles in het werk stellen zodat aan u de noodzakelijke ondersteuning zal worden gegeven bij de herbouw van uw woning, dan wel bij het vinden van een nieuwe woonlocatie.

Hoogachtend,

Burgemeester en Wethouders van Enschede,

5.1.2e

de Burgemeester,

5.1.2e

(J.H.H. Mans)

Bijlagen:
- adressenlijst
- inlichtingenformulier

Bouw- en Milieudienst Gemeente Enschede

VROM
Afdeling Bouwbeheer

7

MET BEWIJS VAN ONTVANGST

Aan geadresseerde

Datum	Uw kenmerk	Uw brief van	Ons kenmerk	Telefoon
5 juni 2000	---	---	00B007981 BBH	5.1.2e

Onderwerp
Onbewoonbaarverklaring van uw pand 5.1.2e

Behandeld door
mw. 5.1.2e
mw.
mw.

Geachte heer/mevrouw,

Ten gevolge van de ontploffing op het terrein van het vuurwerkbedrijf S.E. Fireworks aan de Tollensstraat in Enschede is een groot aantal woningen in de omgeving van dit bedrijf ernstig beschadigd, dan wel geheel of gedeeltelijk verwoest. Ook uw woning is ernstig getroffen.
Ons College betuigt u haar deelneming met het leed dat u en de uwen is overkomen.

Inmiddels is vastgesteld, dat de panden, zoals vermeld op de bijgevoegde adressenlijst, ten gevolge van de ontploffing zodanig zijn getroffen en beschadigd dat zij ongeschikt zijn geworden voor bewoning.
Bovendien hebben wij moeten vaststellen dat deze panden niet alsnog in bewoonbare staat kunnen worden gebracht door het treffen van voorzieningen zoals bedoeld in artikel 14 lid 1 of artikel 16 van de Woningwet.

Gelet op deze feiten hebben wij in onze vergadering van 24 mei 2000 besloten om alle panden, die op de bijgevoegde adressenlijst zijn vermeld, onbewoonbaar te verklaren krachtens artikel 29 van de Woningwet.
Ook uw pand, 5.1.2e, is aldus onbewoonbaar verklaard.
Wij betreuren deze beslissing, maar de situatie is zodanig ernstig, dat mede gelet op de gevaren die bij het betreden van de panden ontstaan, geen andere beslissing rest.

Voor zover wij hebben kunnen vaststellen, zijn alle onbewoonbaar verklaarde woningen ontruimd (waarmee wij bedoelen dat de bewoning is gestaakt). Om die reden laten wij een bevel tot ontruiming, als bedoeld in artikel 29 lid 3 Woningwet achterwege.

Bouw- en Milieudienst
Postbus 173
7500 AD ENSCHEDE

Bezoekadres:
Molenstraat 50

Algemeen telefoonnummer: 053 4818108
Doorkiesnummer: 5.1.2e
Faxnummer: 053 4815111

Voorafgaande aan de hierboven genoemde besluitvorming is de Inspecteur Volkshuisvesting voor de provincie Overijssel gehoord.

Indien en voor zover uw pand is belast met hypotheek zal het besluit tot onbewoonbaarverklaring door ons College krachtens het bepaalde in artikel 29 lid 7 en artikel 36 lid 2 van de Woningwet ter kennis worden gebracht van de hypotheekhouder.

Gelet op de uiterst gevaarlijke situatie die is ontstaan hebben wij er vanaf gezien u voorafgaand aan het besluit in de gelegenheid te stellen uw zienswijze naar voren te brengen.

Wij wijzen u op de mogelijkheid om tegen het besluit tot onbewoonbaarverklaring van uw woning krachtens de Algemene wet bestuursrecht binnen zes weken na dagtekening van deze brief een bezwaarschrift in te dienen bij ons College, Postbus 20, 7500 AA Enschede. Het indienen van een bezwaarschrift heeft geen schorsende werking. U heeft voorts de mogelijkheid om een verzoek om een voorlopige voorziening in te dienen bij de President van de Arrondissementsrechtbank te Almelo. Voor verdere informatie verwijzen wij u naar het bijgevoegde inlichtingenformulier.

Indien u over bovenstaande vragen heeft kunt u op werkdagen tussen 9.00 en 12.00 uur telefonisch contact opnemen met de behandelend ambtenaren, mevrouw Westerterp, mevrouw Merkenij of mevrouw IJsseldijk.

Rest ons u nogmaals te verzekeren hoezeer wij ons betrokken voelen met de gevolgen , die u van deze ramp heeft ondervonden. Wij zullen alles in het werk stellen zodat aan u de noodzakelijke ondersteuning zal worden gegeven bij de herbouw van uw woning, dan wel bij het vinden van een nieuwe woonlocatie.

Hoogachtend,

Burgemeester en Wethouders van Enschede,

de Burgemeester,

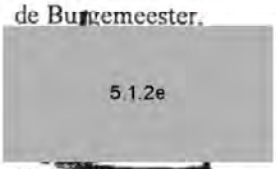

(J.H.H. Mans)

Bijlagen:
- adressenlijst
- inlichtingenformulier

Bouw- en Milieudienst Gemeente Enschede

VROM
Afdeling Bouwbeheer

8

MET BEWIJS VAN ONTVANGST

Aan geadresseerde

Datum	Uw kenmerk	Uw brief van	Ons kenmerk	Telefoon
5 juni 2000	---	---	00B007981 BBH	5.1.2e

Onderwerp
Onbewoonbaarverklaring van uw pand 5.1.2e

Behandeld door
mw. 5.1.2e
mw.
mw.

Geachte heer/mevrouw,

Ten gevolge van de ontploffing op het terrein van het vuurwerkbedrijf S.E. Fireworks aan de Tollensstraat in Enschede is een groot aantal woningen in de omgeving van dit bedrijf ernstig beschadigd, dan wel geheel of gedeeltelijk verwoest. Ook uw woning is ernstig getroffen.
Ons College betuigt u haar deelneming met het leed dat u en de uwen is overkomen.

Inmiddels is vastgesteld, dat de panden, zoals vermeld op de bijgevoegde adressenlijst, ten gevolge van de ontploffing zodanig zijn getroffen en beschadigd dat zij ongeschikt zijn geworden voor bewoning.
Bovendien hebben wij moeten vaststellen dat deze panden niet alsnog in bewoonbare staat kunnen worden gebracht door het treffen van voorzieningen zoals bedoeld in artikel 14 lid 1 of artikel 16 van de Woningwet.

Gelet op deze feiten hebben wij in onze vergadering van 24 mei 2000 besloten om alle panden, die op de bijgevoegde adressenlijst zijn vermeld, onbewoonbaar te verklaren krachtens artikel 29 van de Woningwet.
Ook uw pand, 5.1.2e, is aldus onbewoonbaar verklaard.
Wij betreuren deze beslissing, maar de situatie is zodanig ernstig, dat mede gelet op de gevaren die bij het betreden van de panden ontstaan, geen andere beslissing rest.

Voor zover wij hebben kunnen vaststellen, zijn alle onbewoonbaar verklaarde woningen ontruimd (waarmee wij bedoelen dat de bewoning is gestaakt). Om die reden laten wij een bevel tot ontruiming, als bedoeld in artikel 29 lid 3 Woningwet achterwege.

Bouw- en Milieudienst
Postbus 173
7500 AD ENSCHEDE

Bezoekadres:
Molenstraat 50

Algemeen telefoonnummer: 053 4818108
Doorkiesnummer: 5.1.2e
Faxnummer: 053 4815111

Voorafgaande aan de hierboven genoemde besluitvorming is de Inspecteur Volkshuisvesting voor de provincie Overijssel gehoord.

Indien en voor zover uw pand is belast met hypotheek zal het besluit tot onbewoonbaarverklaring door ons College krachtens het bepaalde in artikel 29 lid 7 en artikel 36 lid 2 van de Woningwet ter kennis worden gebracht van de hypotheekhouder.

Gelet op de uiterst gevaarlijke situatie die is ontstaan hebben wij er vanaf gezien u voorafgaand aan het besluit in de gelegenheid te stellen uw zienswijze naar voren te brengen.

Wij wijzen u op de mogelijkheid om tegen het besluit tot onbewoonbaarverklaring van uw woning krachtens de Algemene wet bestuursrecht binnen zes weken na dagtekening van deze brief een bezwaarschrift in te dienen bij ons College, Postbus 20, 7500 AA Enschede. Het indienen van een bezwaarschrift heeft geen schorsende werking. U heeft voorts de mogelijkheid om een verzoek om een voorlopige voorziening in te dienen bij de President van de Arrondissementsrechtbank te Almelo. Voor verdere informatie verwijzen wij u naar het bijgevoegde inlichtingenformulier.

Indien u over bovenstaande vragen heeft kunt u op werkdagen tussen 9.00 en 12.00 uur telefonisch contact opnemen met de behandelend ambtenaren, mevrouw 5.1.2e, mevrouw 5.1.2e of mevrouw 5.1.2e.

Rest ons u nogmaals te verzekeren hoezeer wij ons betrokken voelen met de gevolgen , die u van deze ramp heeft ondervonden. Wij zullen alles in het werk stellen zodat aan u de noodzakelijke ondersteuning zal worden gegeven bij de herbouw van uw woning, dan wel bij het vinden van een nieuwe woonlocatie.

Hoogachtend,

I /ethouders van Enschede,
de Burgemeester,

5.1.2e

5.1.2e

(J.H.H. Mans)

Bijlagen:
- adressenlijst
- inlichtingenformulier

53

P E R S B E R I C H T

datum
24 mei 2000

betreft
Enschede

Resultaten milieumetingen vuurwerkramp Enschede

De tijdens en na de ramp in Enschede gemeten concentraties aan gevaarlijke stoffen (waaronder asbestvezels, fijn stof en zware metalen) waren in het gebied van de ramp tijdelijk verhoogd. Gezien de voor een brand toch relatief lage concentraties en de korte duur dat de bevolking hieraan heeft blootgestaan, zijn de gezondheidsrisico's als gevolg hiervan verwaarloosbaar klein en zijn er geen gezondheidseffecten te verwachten. Ook de dagen na de brand laten de metingen op het terrein geen concentraties zien die, zelfs op de lange duur, effecten voor de gezondheid opleveren. De waarden liggen allemaal beneden de wettelijke grenswaarden en de Maximaal Aanvaarde Concentraties (MAC-waarden) zoals die voor arbeidsomstandigheden gelden. Het valt niet te verwachten dat hulpverleners en anderen die op het terrein van de ramp werkzaamheden verrichten als gevolg hiervan gezondheidsschade zullen ondervinden. Omdat hulpverleners bij het zoeken in het puin echter onverwacht met asbestverontreinigingen in contact kunnen komen, heeft de Arbeidsinspectie uit voorzorg voor deze hulpverleners ademhalingsbescherming en beschermende kleding voorgeschreven.

De metingen zijn in opdracht van de Inspectie Milieuhygiëne van het ministerie van VROM door het RIVM verricht tijdens en ook na de ramp met de vuurwerkopslagplaats; een tussenrapportage daarover is nu beschikbaar. Omdat nog niet alle meetresultaten bekend zijn betreft het een voorlopige rapportage. De meetresultaten voor de verbrandingsprodukten PAK's en dioxines zijn nog niet beschikbaar maar worden nog deze week verwacht. Gezien de overige meetresultaten is het niet te verwachten dat hiervoor wel hoge concentraties gevonden zullen worden.

Meetresultaten

De metingen zijn uitgevoerd op 13 mei aan de rand van de zogenaamde "binnenring". Vanaf 14 mei zijn aanvullende metingen gedaan, zowel aan de rand van als in de binnenring.
Zoals verwacht kon worden zijn er verhoogde concentraties stof in de lucht gemeten als gevolg van de brand en het ontploffen van het vuurwerk. Van de typische verbrandingsprodukten is rond de brand alleen het giftige koolmonoxyde in verhoogde concentratie aangetroffen. In

mindere mate waren ook de concentraties aan benzeen, tolueen, ethylbenzeen, styreen en hexaan waren in lichte mate verhoogd. De gemeten concentraties bleven beneden het niveau dat zelfs op lange termijn toelaatbaar is. Andere gevaarlijke gassen die bij een brand kunnen vrij komen, zoals blauwzuur, zoutzuur en ammoniak zijn niet aangetoond. De gemeten concentraties zijn in de dagen volgend op de brand steeds verder afgenomen.
Ook is onder andere door TNO specifiek gemeten naar asbest in de lucht. De in de binnenring gemeten concentraties zijn niet of nauwelijks verhoogd. Op 16 mei waren asbestvezels nauwelijks aantoonbaar. Op 17 mei zijn in 3 van de zes luchtmonsters concentraties gemeten boven het niveau van het verwaarloosbaar risico (VR = 1000 vezels asbest per kubieke meter lucht) maar beneden het maximaal toelaatbaar risiconiveau (MTR = 100.000 vezels per kubieke meter lucht). Genoemde waarden gelden voor de bevolking. Ook de wettelijke grenswaarde in de lucht voor asbest voor werkenden is niet overschreden.

Communicatie

Afgelopen week zijn steeds wanneer deelresultaten van metingen bekend werden deze door de Inspectie Milieuhygiëne aan de gemeente doorgegeven. Ook dit voorlopige rapport met meetgegevens is reeds aan de gemeente Enschede aangeboden.
De bevolking kan met vragen over het tussenrapport terecht bij het speciaal hiervoor ingerichte Informatie en Advies Centrum, telefoon 0800 - 1100. De integrale tekst van het tussenrapport ("Milieugevolgen Vuurwerkramp Enschede: Eerste gebundelde tussenrapportage van de resultaten metingen luchtstof- en veegmonsters") staat op de VROM website: www.minvrom.nl.

Ministerie van Volkshuisvesting
Ruimtelijke Ordening en Milieubeheer

Rijnstraat 8
Postbus 20951
2500 EZ Den Haag

persvoorlichting milieu

5.1.2e

5.1.2e

faxnummer

Buiten kantooruren is de dienstdoende voorlichter door tussenkomst van de centrale meldkamer bereikbaar,
070 339 39 39

Meer informatie is ook te vinden op de VROM website: www.minvrom.nl

Ministerie van Volkshuisvesting,
Ruimtelijke Ordening en Milieubeheer

Directoraat Generaal van de Volkshuisvesting
Inspectie Volkshuisvesting
DGVH/IVH/IVH-OVERIJSSEL

MEMO

Aan : 5.1.2e
Kamer :
IPC :

Van : 5.1.2e
Kamer : 3.010
IPC :
Toestel : 5.1.2e
Kenmerk :
Datum : 26 mei 2000

Auteur : 5.1.2e

Afschrift : 5.1.2e

Betreft : **Opschorting heffing prestatie-normering HS (1998-1999) Enschedese Woningcorporaties**

De vordering i.v.m. de prestatienormering HS over het tijdvak 1998-1999 zal in verband met de vuurwerkramp krachtens een toezegging van staatssecretaris Remkes (16 mei j.l.) worden opgeschort.
Het is dus de bedoeling dat de komende verzending van brieven (9 juni a.s.) voor deze corporaties ongedaan wordt gemaakt.
Mondeling is dit al meegedeeld aan de corporaties.
Onderstaand een kort overzicht van de zes corporaties waar de opschorting voor geldt:

- Woningstichting De Volkswoning, inmiddels: De Woonplaats[1]
- Woningbouwvereniging Licht en Lucht
- R.K. Woningstichting 'Ons Huis'
- Stichting 'Vooruit'
- Woningstichting Domijn
- Stichting Jongeren Huisvesting Twente

[1] Deze corporatie is inmiddels gefuseerd met Woningstichting De Woonplaats (= huidige naamgeving).

Bijlage : Prestatienormering Huursubsidie
Subsidiejaar 1998-1999
Definitief resultaat uitgavennorm

Ministerie van Volkshuisvesting,
Ruimtelijke Ordening en Milieubeheer

Gemeente: 0153 ENSCHEDE

Datum: 11-04-2000 Blad: 3

Resultaten :

Voor zover van toepassing worden in eerste instantie de resultaten van de verhuurders per cluster weergegeven.
Per cluster worden daarna de clusterresultaten weergegeven.
Na de clusters worden de resultaten vermeld van verhuurders die niet deelnemen aan een cluster.
Na de verhuurders worden gegevens vermeld van aanvragen in de gemeente die nog niet eerder per verhuurder zijn vermeld.
Tenslotte worden de resultaten van de gehele gemeente vermeld.

Cluster	Verhuurder KvK nr.	Naam	Gemiddelde bijdrage vorig tijdvak	Norm percentage	Maximum gemiddelde bijdrage	Subsidiesom op jaarbasis	Realisatie aantal toekenningen	Realisatie gemiddelde bijdrage	(Afwijking t.o.v. vorig tijdvak)	Overschrijding max. gemiddelde bijdrage
89	06016513	Woningstichting De Volkswoning	3.030	3,30%	3130	9.119.088	2.869	3.178	(+4,88%)	+48,02
89	06032856	Woningbouwver. Licht en Lucht	3.020	3,30%	3120	6.679.157	2.116	3.157	(+4,51%)	+36,52
89	06032993	R.K. Woningstg. 'Ons Huis'	2.978	3,30%	3077	6.293.167	2.023	3.111	(+4,44%)	+34,04
89	06033103	Stichting 'Voormit'	3.079	3,30%	3181	6.138.624	1.855	3.309	(+7,46%)	+128,20
89	06033220	Woningstichting Domijn	3.077	3,30%	3178	20.142.833	6.271	3.212	(+4,39%)	+33,62
89		Totaal Cluster	3.034	3,30%	3134	48.372.869	15.134	3.196	(+5,37%)	+62,65
	06012084	iger o.g. en Ass. B.V.	2.811	3,30%	2904	205.260	73	2.812	(+0,02%)	
	06062073	Jonger. Huisv. Twente	1.810	3,30%	1870	206.856	107	1.933	(+6,81%)	+63,53
	06068717	lder-Zijlstra B.V.	3.577	3,30%	3695	332.255	84	3.955	(+10,57%)	+260,17
	09032020	C Vastgoedbeheer	3.739	3,30%	3863	810.634	202	4.013	(+7,32%)	+150,27
	14030216	nstra Holding B.V.	3.619	3,30%	3739	185.256	49	3.781	(+4,46%)	+42,10
	33107894	Woonzorg Nederland	4.219	3,30%	4358	1.358.520	315	4.313	(+2,23%)	
	34065563	Stg. Geref. Bouwcorp. v. Bej.	3.520	3,30%	3636	363.816	97	3.751	(+6,56%)	+114,77
	41028000	Stg. Humanitas voor Ouderen	3.688	3,30%	3810	169.200	44	3.845	(+4,26%)	+35,57
	41028212	Stg. 't Achtervoort Enschede	5.825	3,30%	6017	736.704	124	5.941	(+1,99%)	
	41028755	Dr. Ariensstg. Korhoenphts.	5.400	3,30%	5578	316.212	56	5.647	(+4,57%)	+68,44
	41028756	Dr. Ariensstichting Enschede	5.319	3,30%	5495	1.001.508	181	5.533	(+4,03%)	+38,63
	41029076	De Horste Expl. Zorgwon.	4.995	3,30%	5160	295.752	58	5.099	(+2,08%)	
	41030056	dr. Ariensteh. Florapark	5.843	3,30%	6036	718.032	120	5.984	(+2,41%)	
	41030422	Huisv. voor 'Korteland'	4.556	3,30%	4707	834.600	177	4.715	(+3,49%)	+8,73
	41031602	'Breeder Veld' Verh. v.	4.371	3,30%	4515	1.811.388	402	4.506	(+3,10%)	
	41035065	Ned. Woning Stichting	3.824	3,30%	3950	600.036	151	3.974	(+3,93%)	+23,99
		Overige verhuurders				1.954.668	633	3.088		
		Totaal Gemeente	3.202	3,30%	3308	60.273.566	18.007	3.347	(+4,53%)	+39,30

* Bij de berekening zijn geen gegevens van het vorig subsidiejaar bekend.
Als gevolg hiervan is geen berekening uitgevoerd voor de bepaling van de maximale gemiddelde bijdrage en het verschil tussen de maximale en gerealiseerde gemiddelde bijdrage.

42645382

22/5/02

Circa 600 woningen worden gesloopt

Helft huizen particuliere eigenaren waarschijnlijk niet meer te herstellen

ENSCHEDE - Een kleine 600 bewoners van het rampgebied zal niet meer terug kunnen keren naar de oude woning. De Enschedese woningbouwcorporaties becijferen dat van hun woningbezit in het gebied 500 huizen onbewoonbaar zijn geworden. Verder zouden 90 van de 190 woningen die eigendom zijn van de bewoners wegens instortingsgevaar moeten worden gesloopt.

In de wijk Roomveldje zijn precies 198 huizen van woningcorporatie De Woonplaats van de kaart verdwenen of rijp voor de sloop. Domijn heeft bekendgemaakt dat 112 huizen gesloopt zullen worden in het Kroedhöfte. Daarnaast hebben ruim vijfhonderd woningen van deze corporatie zware schade opgelopen. Onderzoek heeft uitgewezen dat ook de woningen van De Woonplaats die nog wel overeind staan vaak onherstelbaar beschadigd zijn. Foto's, gemaakt tijdens een inspectie door de directeuren onder begeleiding van de ME, bleek duidelijk dat veel daken compleet ontzet zijn. De kracht van de explosies heeft deze huizen uit het lood geslagen. Onduidelijk is nog wanneer de bewoners hun persoonlijke bezittingen kunnen meenemen. In afwachting daarvan is de inboedel wel zoveel mogelijk in veiligheid gesteld.

De meer dan vijfhonderd beschadigde woningen van Domijn zijn ondertussen grotendeels voor bewoning vrijgegeven. Dat betekent dat ook hier de bewoners de komende dagen weer in hun woning terug kunnen keren. Wel zullen de komende tijd nog veel herstelwerkzaamheden uitgevoerd moeten worden. Zeven woningen, waaronder zes in de Mekkelholtflat, kunnen nog niet vrijgegeven worden vanwege beschadigingen aan de gevel.

De negentig woningen van Vooruit, gesitueerd in de oorspronkelijke tweede ring van het rampgebied, zijn over het algemeen licht beschadigd, variërend van kapotte ruiten tot scheuren in de muur. Slechts één huis van Vooruit is zodanig beschadigd dat het gesloopt moet worden. Een brokstuk van deze woning is door de kracht van de explosie tot over het spoor gevlogen. Vooruit heeft dertig woningen beschikbaar gesteld voor de noodopvang.

Ons Huis meldt dat er nog drie appartementen aan de Blijdensteinlaan nog niet zijn vrijgegeven. Nagenoeg alle overige getroffen huizen zijn inmiddels weer bewoond. Na de eerste reparaties komen steeds meer meldingen binnen van 'secundaire' schades, zoals scheurtjes in muren. Over de omvang van de schade, de kosten van herstel de duur van de werkzaamhe kan dan ook nog niets met zek heid worden gezegd.

Alle getroffen woningen v Licht en Lucht in de Fazantstr en omgeving en het Lasond complex zijn vrijgegeven. De meente heeft ook deze hui veilig verklaard. De eerste h stelwerkzaamheden zijn v richt. De meeste bewoners lo den enkele dagen na de ramp weer terug naar hun eigen h Wel zal er de komende tijd na re inspectie worden uitgevoc omdat ook hier 'secunda schades nu meer zichtbaar w den. De corporaties hebben een centraal meldpunt ingericht aan Het Reulver, waar gedupeerden terecht kunnen voor tijdelijke huisvesting. Als de woning is toegewezen, worden de bewoners sinds zaterdag persoonlijk door corporatiemedewerkers naar hun nieuwe huis gebracht en wordt met hen de inrichting geregeld via het centrale punt in de Diekmanhal. Het aantal mensen dat nog geherhuisvest moet worden, werd zaterdag geschat op zo'n honderd huishoudens. De corporaties verwachten dat het centrale meldpunt in de loop van de week zal worden verplaatst.

[redacted]

Tachtig huishoudens nog zonder woning

ENSCHEDE - De gezamenlijke woningcorporaties schatten dat er nog voor tachtig huishoudens een vervangende woning moet worden gezocht. Tot nu toe zijn 450 huishoudens die niet kunnen terugkeren naar hun eigen woning elders ondergebracht. Gisteren kregen 45 huishoudens de sleutels van hun tijdelijke woning. De woningstichtingen hebben bij de gemeente Enschede aangedrongen op een asbestonderzoek. Ook de studentenhuisvesting is zwaar getroffen. Verdeeld over vier complexen zijn 36 woonenheden volledig verwoest of onbruikbaar. Nog eens dertig andere woonenheden zijn licht tot zwaar beschadigd.

22/5/2

[redacted]

134

0044

, dr. Loe de Jong. .
erde hem de hele affa
doen als een 'politieke je.
zonde'. Maar mijn vader vond

...SB-verleden. Bovendien maakte niemand verschil tussen iemand die lid was in 1933 of in 1943."

...r eerder, woens-
...P/Carlo ter Ellen

n

t

...ijn

Justitie blies overleg af

Vuurwerkbranche praat weer met overheid

Door Allard Besse en Peter de Knegt

LEEUWARDEN - Niet het ministerie van VROM, maar Justitie was er verantwoordelijk voor dat het overleg met de vuurwerkbranche vorig jaar mei werd afgebroken. Justitie liet in mei 1999 aan VROM en VWS weten dat de conceptregeling aan alle kanten rammelde en oncontroleerbaar was. Daarop kapten VROM en VWS het overleg met de branche onverwacht af.

Dat zegt G. Oudendag, voorzitter van de Federatie Vuurwerkhandel ederlan van de werkgroep die samen met de overheid de nieuwe regelgeving voor de vuurwerkbranche op de rails moest krijgen. „Wij zaten nog met VROM en VWS aan tafel, maar nadat er departementaal overleg was geweest met Justitie was het plotseling voorbij. De mensen van VROM en VWS wilden nog wel verder borduren op de conceptregeling, Justitie niet. We hebben te weinig kansen gehad. Ik had vorig jaar zelf ook nog veel vragen en twijfels over de conceptregeling. Ik heb laten weten dat wij ons wilden onderwerpen aan strenge controle en dat justitie de verantwoordelijkheid had dat deel van de branche aan te pakken dat zich aan de regels hield. Toch hebben ze de boel afgeblazen."

Sinds begin dit jaar worden - achter de schermen - nieuwe pogingen gedaan een platform met de overheid in het leven te roepen om alsnog tot betrouwbare en controleerbare regels te komen, aldus Oudendag die daarvoor zelf het initiatief nam.

Pronk liet gistermiddag weten dat hij de regeling vorig jaar juni heeft afgewezen omdat het een slechte regeling was. Hij wil nog voor het einde van deze kabinetsperiode (half 2002) een allesomvattende vuurwerkwet tot stand brengen, waarin productie, import, vervoer, opslag en afsteken worden geregeld en waarop door één ministerie wordt toegezien. Voor deze zomer wil hij de uitgangspunten daarvan in het kabinet bespreken. Hij verwacht overigens dat zijn idee alle vuurwerkopslagplaatsen te verbannen uit de bebouwde kom, nog op veel weerstand zal stuiten. „Veel politici vinden nou eenmaal dat aan bedrijfsactiviteiten altijd risico's zijn verbonden."

Advertentie

CENTRAAL FONDS VOLKSHUISVESTING

Postbus 8075
1410 AB Naarden
Huizerstraatweg 117-A
1411 GM Naarden
Telefoon 035 - 695 40 70
Telefax 035 - 695 40 80

Inspectie Volkshuisvesting Overijssel
t.a.v. 5.1.2e
Postbus 7006
8007 HA ZWOLLE

Ons kenmerk
AA/MvR/00.296

Onderwerp
Zienswijze CFV in verband met de financiële positie van de toegelaten instellingen te Enschede.

Naarden, 24 mei 2000

Geachte mevrouw 5.1.2e

Naar aanleiding van het verzoek u te informeren omtrent de financiële positie van de Enschedese toegelaten instellingen delen wij u het volgende mee.

De financiële beoordeling door het Centraal Fonds heeft plaatsgevonden op basis van de BBSH-verslaglegging 1998. Daarbij is de beoordelingsmethodiek gevolgd zoals door het Fonds bij de uitvoering van de reguliere jaarlijkse beoordeling van de financiële positie van individuele toegelaten instellingen wordt toegepast. Het betreft de navolgende toegelaten instellingen.

L 0032	Woningstichting De Woonplaats te Groenlo (v/h Woningstichting De Volkswoning)
L 0173	RK Woningstichting Ons Huis
L 1101	Stichting Vooruit
L 1375	Woningbouwvereniging Licht en Lucht
L 1974	Stichting voor studenten huisvesting Drienerlo
L 1426	Woningstichting Domijn (vh Chr. Wstg Patrimonium, Wstg De Eendracht en Wstg Eigen Haard)
L 1964	Stichting Jongeren Huisvesting Twente

De omvang van het woningbezit ultimo 1998 en de relatieve omvang van het weerstandsvermogen van deze corporaties is opgenomen in onderstaande tabel. Het betreft de som van het eigen vermogen, de egalisatierekening en de voorzieningen verminderd met de eventuele immateriële vaste activa uitgedrukt in een percentage van het balanstotaal.

Tabel 1: Gepresenteerd weerstandsvermogen op basis van jaarverslagen 1998

Corporatie	L 0032	L 0173	L 1101	L 1375	L 1974	L 1426	L 1964
Aantal won	13,504	3,978	3,540	3,729	2,082	11,148	988
Gepresenteerd weerstandsvermogen							
1998	21%	30%	12%	16%	92%	7%	42%
1999	24%	29%	12%	14%	95%	8%	42%
2000	28%	28%	11%	13%	78%	7%	41%
2001	30%	24%	13%	13%	67%	8%	41%
2002	35%	24%	14%	13%	51%	9%	40%
2003	39%	23%	15%	14%	48%	11%	48%

CENTRAAL FONDS VOLKSHUISVESTING

Op de door de instellingen gepresenteerde weerstandsvermogens is door het Fonds een correctie aangebracht wegens onder- (of over)waardering van het woningbezit. Met andere woorden de hogere danwel lagere bedrijfswaarde van het gehele woningbezit ten opzichte van de balanswaarde op basis van historische kostprijs is gecorrigeerd. Daarbij is voorts een (negatieve) rentabiliteitswaardecorrectie van de leningportefeuille in aanmerking genomen alsmede een marge vanwege het onzekere karakter van de toekomstige exploitatieontvangsten en –uitgaven ad ƒ 6.300,-- per woning. Bij de toegelaten instelling L 0173 en L 1964 is een nader onderzoek naar de over- c.q. onderwaardering ingesteld waardoor een lagere marge wegens onzekerheid is gehanteerd. Dit is eveneens het geval met betrekking tot de in 1999 gefuseerde instelling L 1426 (nu Domijn).

Tabel 2: Gecorrigeerd weerstandsvermogen o.b.v. onder- c.q. overwaardering

Corporatie	L 0032	L 0173	L 1101	L 1375	L 1974	L 1426	L 1964
1998	26%	17%	22%	25%	89%	16%	22%
1999	29%	18%	23%	23%	92%	18%	22%
2000	33%	18%	22%	22%	70%	19%	21%
2001	35%	16%	25%	22%	56%	20%	19%
2002	40%	17%	26%	22%	37%	21%	17%
2003	44%	18%	27%	23%	33%	24%	22%

Op grond van de beoordelingsmethodiek wordt van alle instellingen een individueel risicoprofiel bepaald. Naast het basisrisico wordt op grond van eventuele extra risico's in de normale bedrijfsuitoefening (bijv. hoge toekomstige opbrengsten uit woningverkopen), uit hoofde van financierings-, belegingsactiviteiten en renterisico, alsmede projectrisico's en potentiële herstructureringsrisico's het door het CFV minimaal gewenste weerstandsvermogen per instelling bepaald. De uitkomsten zijn hierna opgenomen.

Tabel 3: Gewenst weerstandsvermogen volgens normen risicoprofiel

Corporatie	L 0032	L 0173	L 1101	L 1375	L 1974	L 1426	L 1964
1998	12%	14%	16%	13%	15%	10%	12%

Conclusie

Alle instellingen zijn door het Fonds op grond van de uitkomsten van de financiële beoordeling 1998 als zogenaamde A-corporaties aan te merken. Dit wil zeggen dat op basis van de verantwoordingsstukken 1998 en nader verkregen informatie deze instellingen in de periode t/m 2003 een hoger weerstandsvermogen hebben dan het minimaal gewenste weerstandsvermogen volgens Fondsnormen en mogen dus als financieel gezond worden beschouwd.
Uiteraard is er sprake van verschillen in omvang van de vermogenspositie. Daarvan geeft het gecorrigeerde weerstandsvermogen in tabel 2 in relatie tot het risicoprofiel volgens tabel 3 een indicatie. Er is echter aanvullend onderzoek nodig om een nauwkeurige bepaling van de omvang van de vermogenspositie mogelijk te maken.

Met vriendelijke groet,
Ôr de Volkshuisvesting

5.1.2e

Adjunct-directeur

Door het CFV is een financiele beoordeling uitgevoerd van de jaarstukken 1998. De exploitatie 1999 zullen uiteraard wat andere uitkomsten. Echter hieruit worden geen grote verschillen verwacht. De invloed van de ramp moet nog worden verwerkt.

Naar het oordeel van het CFV zijn alle zeven corporaties als A corporaties aangeduid. Dit betekent dat zij als financieel gezond zijn aangemerkt. Uiteraard is er verschil in de omvang per corporaties waarbij de Woningstiching De Woonplaats zeer gezond genoemd mag worden.

Concept, 18/5, 14.45 uur

Overzicht van bijdragen in de kosten als gevolg van de ramp opgesteld door gemeente en woningbouwcorporaties

Hieronder worden de verschillende componenten van de bijdragen toegelicht. De bijdragen zullen als all-in-bedragen aan de betreffenden worden verstrekt.
Voor de uitwerking en uitvoering van de regeling wordt gebruik gemaakt van de GBA-gegevens. Voor mensen die daarin niet zijn opgenomen gelden, indien zij tot 1 van de doelgroepen behoren (dit is ter beoordeling van de DMO) dezelfde, hieronder beschreven regelingen.

1. Mensen in het kerngebied met totaal verwoeste danwel onbewoonbaar verklaarde woningen.

a. Kleedgeld	ƒ 3.000,- per persoon
b. Overbruggingsuitkering:	ƒ 2.000,- echtpaar
(is bestaande uitkering, grotendeels	ƒ 1.900,- alleenstaande ouder
al verstrekt via de Stadsbank)	ƒ 1.500,- alleenstaande
c. Vergoeding eerste kosten per woning/adres	ƒ 2.500,- (een-ouder-)gezin met kinderen
	ƒ 2.000,- echtpaar/samenwonenden
	ƒ 1.500,- alleenstaanden (zelfstandig wonend)
	ƒ 500,- per persoon, voor kamerhuurders, kostgangers, onderhuurders en studenten-huisbewoners
d. Maximale vergoeding herinrichtingskosten	ƒ 10.000,- (niet-zelfstandige woonruimte)
	ƒ 30.000,-(eengezinswoning/maisonnette)
	ƒ 20.000,- (overig)

e. Bij terugkeer naar nieuwe woning in de wijk wordt ƒ 5.000,- beschikbaar gesteld voor verhuis- en inrichtingskosten.

2. Mensen uit de rest van de binnenste ring, die op de middellange termijn weer terug kunnen naar hun eigen woning, die nu in noodwoningen zijn of worden opgevangen

a. Kleedgeld	ƒ 3.000,- per persoon
b. Overbruggingsuitkering	ƒ 2.000,- echtpaar
(is een al bestaande grotendeels	ƒ 1.900,- alleenstaande ouder
al verstrekt via de Stadsbank)	ƒ 1.500,- alleenstaand
c. Vergoeding eerste kosten, per woning/adres:	ƒ 2.500,- (een-ouder-)gezin met kinderen
	ƒ 2.000,- echtpaar/samenwonenden
	ƒ 1.500,- alleenstaanden (zelfstandig wonend)
	ƒ 500,- per persoon, voor kamerhuurders, kostgangers, onderhuurders en studenten-huisbewoners
d. Vergoeding herinrichtingskosten nu:	ƒ 5.000,-

e. Vergoeding herinrichtingskosten bij terugkeer naar eigen woning: ƒ 5.000,-forfaitair bedrag ineens, ingeval de noodzakelijk geachte te maken kosten hoger zijn, dan zal vergoeding daarvan in overleg met de gemeente dienen te worden bezien (maatwerk).

3. Mensen uit de binnenste ring, die nu reeds, of binnen enkele dagen zijn teruggekeerd of zullen terugkeren naar hun eigen woning.

a. Overbruggingsuitkering	ƒ 2.000,- echtpaar
(is een al bestaande uitkering, grotendeels	ƒ 1.900,- alleenstaande ouder
al verstrekt via de Stadsbank)	ƒ 1.500,- alleenstaande
c. Vergoeding eerste kosten, per woning/adres:	ƒ 2.500,- (een-ouder-)gezin met kinderen
	ƒ 2.000,- echtpaar/samenwonenden
	ƒ 1.500,- alleenstaanden (zelfstandig wonend)
	ƒ 500,- per persoon, voor kamerhuurders, kostgangers, onderhuurders en studenten-huisbewoners

Inschatting van de totale kosten:

Herinrichtingskosten:	categorie 1 (500 x ƒ 25.000,-) - (500 x ƒ 5.000,-) =	ƒ 15,0 mln
	categorie 2 (200 x ƒ 10.000,- =	ƒ 2,0 mln
Kleedgeld:	(700 x 2,5 (=gem. aantal inwoners per adres)) x ƒ 3.000,- =	ƒ 5,25 mln
Overbruggingsuitkering: maximaal		ƒ 5,3 mln.
Vergoeding eerste kosten: 2.300 (=adressen in binnenste ring) x ƒ 2.000,- (gem.)=		ƒ 4,6 mln
Totaal:		**ƒ 32,15 mln.**
(evt. 10% extra, i.v.m. met mogelijk niet in het GBA geregistreerd rechthebbenden		ƒ 3,2 mln.)

Ministerie van Volkshuisvesting,
Ruimtelijke Ordening en Milieubeheer

Nota

Dienst, directie, bureau, afdeling

Directeur Marktdiensten

Aan

Directeur-Generaal

Kenmerk

IOV 2000061786

Datum

Toestel

5.1.2e

Auteur

5.1.2e

Paraaf auteur | Medeparaaf | Medeparaaf | Medeparaaf | Medeparaaf

Afschrift aan auteur plus archief en aan

IMH/ 5.1.2e RPD/ 5.1.2e CDC/ 5.1.2e

Onderwerp

Verslag overleg Bewindslieden met gemeente Enschede op 26 mei 2000

Samenvatting/conclusie

Bijgaand treft een kort verslag aan van het overleg van de Bewindslieden met de gemeente Enschede op vrijdag 26 mei jongstleden.
Ik adviseer u dit verslag ter informatie te zenden aan beide Bewindslieden.

5.1.2e

5.1.2e

Ondertekening

De Directeur Marktdiensten

5.1.2e

Kort verslag van het overleg van de Bewindslieden met gemeente Enschede op 26 mei 2000

Aanwezigen:
Wethouders Enschede: D. Buursink, mevr. E. Koopmans.
VROM: J.Pronk, J. Remkes, 5.1.2e
5.1.2e verslag).
Enschedese corporaties: 5.1.2e
Gemeente Enschede: 5.1.2e
5.1.2e

Wethouder Dick Buursink (VH) heet allen welkom en geeft een korte uitleg van de gevolgen van de ramp op 23 mei j.l. Er is voor ca. 600 miljoen gulden schade en ca. 500 woningen zijn volledig verwoest. Enschede-Noord had reeds speciale aandacht in het kader van het Overleg Platform Stedelijke Vernieuwing (OPS) en dientengevolge een manifeste plaats in het komende meerjarenprogramma. Voor het aangrenzende plangebied Groot-Roombeek is reeds een aanvrage om extra middelen ingediend bij VROM. Planologisch is dat gebied reeds in ontwerp-procedure. Dit zal straks uitgebreid worden omdat nu de totale samenhang met het rampgebied zal worden bezien. Nagegaan wordt of het raadzaam is de Wet Voorkeursrecht Gemeenten toe te passen om de gehele planontwikkeling niet te laten stagneren.
Hij vraagt aandacht voor de enorme financiële gevolgen van de ramp.
Wethouder Els Koopmans (Milieu en RO) vult hierop aan dat haar zorg ook uitgaat naar de verwoeste en beschadigde bedrijfspanden. Naast de zwaar getroffen fabriek van Grolsch betreft het een aantal van ca. 90 kleine bedrijfjes. Zij ziet graag de wijkeconomie in het gebied terug (o.a. een bedrijfsverzamelgebouw)
Tevens maakt zij zich zorgen over de betaalbaarheid van de nieuwe woningbouw in het gebied voor diegenen die willen terugkeren, daar dit niet de meest draagkrachtigen zijn.
Ook haalt zij aan dat er in Enschede nog een andere bedrijfslokatie is, met tweemaal zoveel opslag van vuurwerk (Haarman). Voor dit bedrijf, dat gelegen is naast een woonwagen-centrum en geplande woningbouw, is een vergunningsaanvrage om uit te breiden in procedure. De behandeling zal worden uitgesteld, maar daarmee is de situatie nog niet opgelost. De gemeente kan volgens haar bedoelde uitbreiding niet weigeren. De emoties bij de woonwagenbewoners lopen hoog op[1].

[1] Noot JH: de woningbouw was juist op aandringen van VROM/DGVH gepland om de integratie van woonwagenbewoners te bevorderen.

Tot slot vraagt zij om korte heldere lijnen met het Ministerie en ziet gaarne één aanspreekpunt met voldoende mandaat aangewezen.
Daarna volgt een uitleg van de milieu-aspecten (**dhr.** 5.1.2e), waarbij eerst de successievelijke milieuvergunningen aan de orde komen. Sinds vorig jaar is er een tijdelijke vergunning verleend , waardoor er 14 containers legaal konden zijn. In totaal was 158 ton toegestaan. Hij stelt dat de situatie op 13 mei conform de vergunning was.
Onder verwijzing naar de uitgereikte info-map komt aan de orde de asbest- en (overige) bodemverontreiniging. De gemeente vraagt aandacht voor een actief landelijk beleid t.a.v. de asbestproblematiek, te vergelijken met een actie tankslag. Wat betreft asbest is hier specifiek sprake van :
- nog gebonden asbest in aanwezige panden
- asbest in nog te slopen gebouwen asbest, o.a. een bedrijfsruimte aan de rand van Groot Roombeek[2]
- door de ramp vrijgekomen asbeststof op het grondoppervlak.[3]

Met betrekking tot verontreiniging in de bodem komt het punt van de ongerechtvaardigde verrijking aan de orde. De gemeente is bang om als 'schuldige' eigenaar aangeslagen te worden door de landsadvocaat voor een óngerechtvaardigde verrijking' indien de bodem met overheidsmiddelen wordt gesaneerd nadat eigendomsoverdracht (naar de gemeente) heeft plaatsgevonden. Deze vraag wordt gesteld omdat Enschede van plan is om, versneld, de aanwezige verwoeste bedrijfsterreinen in het rampgebied aan te kopen en geschikt te maken voor woningbouw.

Met klem wordt verzocht het verleden (historisch onderzoek) hier buiten beschouwing te laten.
Mede in verband met de al genoemde andere vuurwerkopslag (Haarman) wordt aangedrongen op een landelijke saneringsregeling vuurwerk in de woonomgeving.

De **Minister** reageert hier in algemene zin op.
Hij onderschrijft de noodzaak om in deze bijzondere omstandigheden te zoeken naar bijzondere toepassingen van bestaande regels en procedures.

---

[2] Noot JH: sloop van het bedrijf was gepland in exploitatie van het plangebied, bedrijf is inmiddels gestart met nieuwbouw elders.

[3] Hierbij is het de vraag of dit onder de WBB valt. Waarschijnlijk niet, maar ook dan zal er toch een gewaarborgde afvoer en opslag moeten plaatsvinden.

Een landelijke actieve aanpak van bestaand asbest zou tientallen miljarden vergen. Hij denkt dat het goed is om één integrale wet op te stellen met betrekking tot onveilige milieuaspecten. In het kabinet is dit ook aan de orde geweest.
De gemeente acht dit een goede zaak, maar vindt dat daar ook geld voor moet worden uitgetrokken.
De specifieke milieu-problematiek naar aanleiding van de ramp zal nader in beeld moeten worden gebracht. Hij denkt hierbij aan een termijn van ca. 6 weken. Aan de hand daarvan zal hij nagaan in hoeverre een flexibele toepassing van wet- en regelgeving mogelijk is.

Hierna worden de volkshuisvestelijke gevolgen van de ramp in beeld gebracht (**dhr.** 5.1.2e).
Er bevonden zich in de aanvankelijke eerste en twee ring circa 5.300 woningen. Deze zijn op enigerlei wijze door de explosie getroffen. Ook daarbuiten zijn nog solitaire schades ontstaan, deze zijn op dit moment nog niet nader geïnventariseerd. Het aantal van 5.300 beschadigde woningen moet dan ook worden gezien als een voorlopig minimum. In de (aanvankelijke) eerste ring zijn 2.600 woningen min of meer ernstig beschadigd. De herstelkosten worden -eveneens zeer voorlopig- geraamd op 110 miljoen gulden voor het corporatiebezit en 140 miljoen gulden voor het particuliere bezit.
Benadrukt wordt dat dit nog slechts een eerste raming betreft; bij nader technisch onderzoek komen er vooral op het punt van bouwkundige veiligheid steeds meer gebreken aan de orde.
In het rampgebied zelf (binnenste ring) zijn ca. 500 woningen onherstelbaar verwoest. Daarvan is een aantal van 350 in bezit van de corporaties en 150 in particulier eigendom.

Wat betreft de eerste opvang voor huisvesting hebben corporaties in Enschede en omgeving alle medewerking verleend. Zo zullen voorlopig geen huurwoningen meer worden verkocht aan niet-bewoners en geen mutaties binnen de huursector plaatsvinden, dan nadat alle getroffenen goed zijn gehuisvest. Ook een Hengelose corporatie heeft zich hierbij aangesloten. Medewerking bij huisvesting is aangeboden door corporaties in de nabije omgeving van Enschede.
Ongeveer 500 huishoudens hebben op deze manier voorlopig onderdak gevonden. Daarvan zijn enkele tientallen buiten Enschede gehuisvest.
De overige circa 2.100 huishoudens hebben in de eerste dagen na de ramp zelf voor tijdelijk onderdak kunnen zorgen bij familie en kennissen totdat ze succesievelijk weer terug konden.

De financiële gevolgen voor de huisvesting komen -naast die van eerste opvang - op hoofdlijnen voort uit de volgende onderdelen:

huren:
- huurderving
- huurgewenning
- wettelijke datum van 1 juli voor huurverhogingen
- huursubsidies

investeringen:
- betaalbare herbouw (onrendabele toppen)

verzekering:
- corporaties zijn tegen calamiteiten verzekerd met uitzondering van funderingen.
- verzekeringen van particulieren zijn nog niet in beeld gebracht.

Reactie bewindslieden

Gezien de omvangrijke en complexe gevolgen dienen deze op alle onderdelen nader in beeld te worden gebracht. Zij stellen daarom voor een VROM-brede projectgroep in te stellen, waarvan de projectleider hèt centrale aanspreekpunt voor de gemeente is. De naam van de projectleider wordt dinsdag a.s. doorgegeven.
Benadrukt wordt dat in interdepartementale aangelegenheden het ministerie van BZK het loket is. Ook wil de Minister één aanspreekpunt bij de VROM-inspecties in de regio.
De volgende bijeenkomst zal nog voor de vakantieperiode omstreeks medio juli plaatsvinden. De secretariaten nemen onderling contact op voor de exacte datum.

Ministerie van Volkshuisvesting,
Ruimtelijke Ordening en Milieubeheer

Nota

Dienst, directie, bureau, afdeling

Directoraat Generaal van de Volkshuisvesting
Inspectie Volkshuisvesting
IVH-OVERIJSSEL

Aan

De bewindslieden

Kenmerk

Datum

23 mei 2000

Toestel

5.1.2e

Auteur

5.1.2e

Parafen | Paraaf auteur | Medeparaaf | Medeparaaf | Medeparaaf | Medeparaaf | Medeparaaf

Afschrift aan auteur plus archief en aan

DGM/ 5.1.2e IMH-O IRO-O IVH-Ov IBS/ 5.1.2e BD/ 5.1.2e DJZ/ 5.1.2e

Onderwerp

Bezoek rampgebied Enschede 26 mei 2000

Samenvatting/conclusie

Deze nota bevat informatie ter voorbereiding van uw bezoek aan het rampgebied rondom S.E. Fireworks te Enschede op vrijdag 26 mei aanstaande.
Het programma ziet er in grote lijnen als volgt uit:

- 17.00 uur: ontvangst bij gebouw De Noordmolen, Bouw- en Milieudienst, Molenstraat 50 te Enschede
- 17.00 tot 17.50 uur: bespreking met wethouders Buursink (volkshuisvesting) en Koopmans (RO en milieu) en ambtenaren alsmede dhr. 5.1.2e en dhr. 5.1.2e /dhr. 5.1.2e namens de meest getroffen woningcorporaties
- van 17.50 tot 18.35 uur: bezoek per busje aan het rampgebied
- van 18.35 tot 19.00 uur: voortzetting bespreking.

De gemeente wil de bespreking graag wijden aan de volgende onderwerpen:

- huidige stand van zaken bij woningen en bedrijven
- milieutechnische aspecten
- volkshuisvestelijke aspecten
- toekomst van het gebied, relatie met Groot Roombeek.

Het exacte programma, de agenda van de bespreking, de lijst met aanwezigen, de businderling en overige informatie (aangereikt door de gemeente) treft u als bijlage aan.

Ondertekening

De Directeur-Generaal

5.1.2e

1. Inleiding

Op 19 mei jongstleden vond een ingelaste bespreking plaats tussen de waarnemend Inspecteur Volkshuisvesting Overijssel en wethouder Buursink van Enschede. Namens de woningcorporaties in Enschede was aanwezig de heer 5.1.2e (directeur van Domijn). Doel van het overleg was ons te informeren over de laatste stand van zaken. Na afloop is een kort bezoek gebracht aan de (rand van) het rampgebied.
Tijdens het overleg gaf wethouder Buursink aan alle denkbare steun van VROM te verwachten. In het licht hiervan heeft hij zijn uitnodiging voor een spoedig werkbezoek gedaan. De stemming in de gemeente is te typeren als: er is nu een verschrikkelijke ramp gebeurd en daarmee is een situatie ontstaan waarin van het rijk heel veel wordt verwacht, zeker ook op financieel terrein.
De onderhavige nota is bedoeld om u op bondige wijze te informeren ter voorbereiding op uw bezoek. Voor de RO en Milieu-aspecten wordt u verwezen naar een separate memo van de Hoofdinspecteur Milieu en de RPD met voorlopige conclusies over de beoordeling van vergunningen en toezicht met betrekking tot S.E. Fireworks.

2. Situatieschets rampgebied

Het rampgebied maakt deel uit van Enschede Noord. Dit stadsdeel is één van de vier investeringswijken in Enschede in het kader van het Investeringsbudget Stedelijke Vernieuwing (ISV). Het stadsdeel bestaat uit de wijken Deppenbroek, Mekkelholt, Roomveldje en Roombeek. De typologie van het gebied is divers. De wijken Deppenbroek en Mekkelholt zijn naoorlogse woonwijken waar het proces van stedelijke vernieuwing in gang is gezet. Groot Roombeek is een braakliggend gebied met oude industriële bebouwing dat wordt ontwikkeld als VINEX-locatie (1100 woningen). Roomveldje vormt het centrum van het rampgebied en grenst direct aan het plangebied van Groot Roombeek. Het is een vooroorlogs tuindorp waarvoor een herstructureringsoperatie op de rol stond.

3. Woningbezit en schade in en rond het rampgebied

De woningen in het centrale rampgebied zijn in hoofdzaak eigendom van twee woningcorporaties in Enschede. Direct op en rondom de plaats van de ramp zijn de woningen voor de helft eigendom van Domijn en voor de andere helft eigendom van de Woonplaats. In het daaromheen gelegen gebied zijn de woningen hoofdzakelijk in eigendom van de corporaties Domijn, De Woonplaats en Licht en Lucht. In het getroffen gebied zijn 190 woningen in particulier eigendom (eigenaar-bewoners). Naar schatting zijn bijna 600 woningen compleet verwoest dan wel zodanig beschadigd en onbewoonbaar dat de bewoners ervan niet meer kunnen terugkeren naar hun oude woning. De Enschedese corporaties ramen dat van hun woningbezit circa 500 woningen verwoest dan wel onbewoonbaar zijn. Circa 90 woningen in eigendom van bewoners moeten waarschijnlijk worden gesloopt. Er zijn beschadigde woningen die op het eerste gezicht weer bewoonbaar te maken zijn. Maar uit het eerste onderzoek

blijkt dat bijvoorbeeld veel daken compleet ontzet zijn. De kracht van de explosies heeft deze woningen uit het lood geslagen.
Het blijkt lastig om op korte termijn betrouwbare cijfers omtrent de schade aan de woningen te verkrijgen. Er is van af gezien om de gemeente en corporaties al te zeer te belasten met verzoeken om snel met exacte overzichten te komen. Door de gemeente is toegezegd dat tijdens de bespreking op 26 mei een overzicht van getroffen woningen en bedrijven zal worden gegeven.

4. Herhuisvesting

Door de Enschedese woningcorporaties zijn inmiddels circa 460 huishoudens, zowel huurders als eigenaar-bewoners, geherhuisvest (situatie 23 mei). Daarnaast zijn naar schatting 20 huishoudens buiten de gemeente Enschede gehuisvest. Deze aantallen kunnen naar verwachting van de woningcorporaties nog toenemen omdat sommige getroffen bewoners eerst bij familie of vrienden zijn ingetrokken. De corporaties verwachten dat de eerste fase van de herhuisvesting binnen een week kan worden afgerond. Dan treedt een tweede fase in waarbij het gaat om "tijdelijke" huisvesting voor 2 à 3 jaar. Daarbij zal zoveel mogelijk geprobeerd worden aandacht te schenken aan wensen van de getroffen bewoners (kwalitatieve matching). Maar het lijkt vrijwel uitgesloten dat de bewoners uit het rampgebied gedurende die periode weer bij elkaar in de buurt komen te wonen, uitgezonderd de mogelijkheid van tijdelijke huisvesting in de buurt van het rampgebied waar ongeveer 80 huishoudens terecht kunnen in woningen die op de slooplijst stonden. De gezamenlijke woningcorporaties hebben een projectorganisatie ingesteld om een gemeenschappelijke aanpak van het vervolg van de herhuisvesting te garanderen. Verwacht wordt dat het circa 3 maanden zal duren om de tweede fase van de herhuisvesting af te ronden. De groep getroffenen uit het rampgebied krijgt alle denkbare voorrang, boven alles en iedereen. De normale verhuur is als het ware stopgezet en ook de verkoop van huurwoningen aan particulieren staat even stil. Woningen die al bestemd waren voor sloop worden in hoog tempo opnieuw gereed gemaakt voor bewoning.

5. Kostenvergoedingen

Gemeente en woningcorporaties hebben een regeling opgesteld met de bijdragen in diverse kosten als gevolg van de ramp. Onderscheid wordt gemaakt tussen:

1. Mensen in het kerngebied met totaal verwoeste of onbewoonbaar verklaarde woningen.
2. Mensen uit de rest van de binnenste ring die nu in noodwoningen zijn of worden opgevangen en die op middellange termijn weer terug kunnen naar hun eigen woningen.
3. Mensen uit de binnenste ring die nu reeds of binnen enkele dagen zijn teruggekeerd of zullen terugkeren naar hun eigen woning.

De totale kosten worden als volgt ingeschat: *f* 17 miljoen voor inrichtingskosten bij tijdelijke huisvesting, *f* 5.25 miljoen kleedgeld, *f* 5.3 miljoen overbruggingsuitkering en *f* 4.6 miljoen vergoeding eerste kosten (de laatste twee posten zijn nog onduidelijk, nadere toelichting is gewenst). In totaal gaat het om *f* 32.15 miljoen met een eventuele opslag van 10% (*f* 3.2 miljoen) vanwege claims van mogelijke rechthebbenden die niet in het GBA zijn geregistreerd.
De vraag rijst hoe het fonds wordt gevoed waaruit deze kosten kunnen worden vergoed. Hierover zijn contacten geweest met het rampenfonds en met VROM. In het eerste contact met VROM (op 14 mei) is overigens alleen gesproken over de kosten van herinrichting waarbij het zou gaan om *f* 10 à 15 miljoen (exclusief definitieve verhuizing) uit de knelpuntenpot ISV.

6. Onbewoonbaarverklaring en sloop

De gemeente is druk doende met de voorbereiding van de onbewoonbaarverklaring en de aanschrijving tot sloop van getroffen woningen en getroffen bedrijfspanden. Geschat wordt dat circa 150 panden (woningen en bedrijven) totaal zijn verwoest en dat bijna 400 panden (woningen en bedrijven) onbewoonbaar/onbruikbaar zijn. Er is haast geboden bij de onbewoonbaarverklaring van de panden waarvoor binnenkort de noodverordening niet meer zal gelden.
Wettelijk dienst de Inspecteur Volkshuisvesting gehoord te worden bij de onbewoonbaarverklaring en sloop van woningen. De IVH-Overijssel is daarom betrokken bij de voorbereiding van de onbewoonbaarverklaring c.q. aanschrijving tot sloop van getroffen woningen. Daarbij zijn met name de volgende punten aan de orde gesteld:

- de zorg voor een "in warme mensentaal" geschreven aanbiedingsbrief (met een formele beschikking als bijlage) in plaats van louter een formeel geredigeerde beschikking
- duidelijkheid vooraf over de vraag wie opdraait voor de kosten van ruiming en/of sloop in plaats van dit over te laten aan onderhandelingen tussen eigenaar en verzekeraar
- mogelijkheid voor de eigenaars om zelf aanwezig te zijn bij ruiming en sloop en om zoveel mogelijk persoonlijke inboedel respectievelijk bij de sloop vrijkomende materialen mee te nemen
- het houden van een informatiebijeenkomst voor alle betrokken eigenaren.

Op bestuurlijk niveau is door de IVH-Overijssel aangegeven dat beschikkingen, waarin kenbaar wordt gemaakt dat de ruimingskosten voor rekening van de particuliere eigenaar zijn, in deze omstandigheden explosieve reacties teweeg zouden kunnen brengen. De wethouder volkshuisvesting heeft als reactie hierop aangegeven het eens te zijn met de inschatting dat de ruimingskosten niet voor rekening van de particuliere eigenaren moeten komen.

7. Huurverhogingen

De Enschedese woningcorporaties worstelen met de vraag hoe om te gaan met het aanzeggen van huurverhogingen per 1 juli aanstaande aan de huurders van beschadigde woningen. Zij zouden deze huurverhoging achterwege willen laten maar kampen dan met een huurderving waartegen de woningcorporaties naar hun zeggen niet verzekerd zijn. Het overleg tussen de corporaties over deze zaak is nog niet afgerond. Deze kwestie wordt verder uitgezocht door VROM/DGVH.

8. Prestatienormering huursubsidie 1998-1999

In het eerste overleg tussen de gemeente Enschede en VROM/DGVH op 14 mei is gesproken over het opschorten van de bijdragen die desbetreffende woningcorporaties over het subsidiejaar 1998-1999 verschuldigd zijn op grond van artikel 44 van de Huursubsidiewet. In Enschede betreft het de volgende woningcorporaties: "Domijn", "Ons Huis" en "Vooruit" die gezamenlijk *f* 325.000 aan bijdrage over 1998-1999 verschuldigd zijn.

Het is van belang dat het begrip opschorten niet wordt uitgelegd als een generaal pardon. De verschuldigde bijdragen hebben immers betrekking op het reeds afgesloten subsidiejaar 1998-1999. Ook deze zaak zal verder moeten worden uitgezocht door VROM/DGVH.

9. Verzekeringsaspecten herbouw

De woningcorporaties zijn niet verzekerd tegen funderingsschade en huurderving. Verzekeringstechnisch kunnen problemen ontstaan bij gedwongen herbouw elders. Ook eigenaar-bewoners kunnen met deze situatie worden geconfronteerd. Wat de beschadigde, te repareren woningen betreft worden door de woningcorporaties geen verzekeringstechnische problemen verwacht.

10. Herbouw woonwijk in het rampgebied

Tijdens de bespreking op 19 mei hebben de gemeente en de woningcorporaties uitdrukkelijk aangegeven ter plaatse een woonwijk te willen herbouwen. Zij hebben de indruk dat de meeste getroffen bewoners dat ook graag willen. Men wil de karakteristieke, beeldbepalende "tuindorpwoningen" aan de Lasondersingel, aan de rand van de binnenste ring van het rampgebied, in dezelfde stijl terugbouwen. Het ligt voor de hand dat hierbij een indringende relatie zal worden gelegd met de Vinex-locatie Groot Roombeek, hierover meer in de volgende paragraaf.

In de Volkskrant van 24 mei zegt directeur Toering van corporatie Domijn (de grootste in Enschede en één van de twee meest getroffen woningcorporaties) het volgende over de herbouw: "*De verwoeste woonwijk in Enschede moet zo snel mogelijk worden herbouwd. De bewoners van de vernielde huizen krijgen inspraak. Alle bewoners die terug willen naar hun wijk kunnen dat. (...) Het is nog wat te vroeg om over de wederopbouw te praten, aldus Toering. Maar hij weet wel hoe hij het wil aanpakken.*

'Wat ik voor me zie, is dat alle bewoners stem krijgen in de ontwikkeling van de wijk. Het was hún wijk, ik weet zeker dat ze daar een mening over hebben.' Toering wil met de bewoners, de gemeente en de woningbouwverenigingom tafel gaan zitten om zo snel mogelijk plannen te maken. nromaal duurt het bij een project van deze grootte al snel een jaar of vijf voordat de huizen er weer staan. Maar dat moet in dit geval een stuk sneller kunnen, vindt Toering. 'Ik denk niet aan vijf, niet aan vier, maar misschien wel aan drie jaar of korter. Ik vind dat alle partijen alles moeten doen om de snelheid van handelen flink op te voeren. Misschien kunnen we er wel een experiment van maken.' Hij garandeert dat de huidige bewoners terug kunnen." (einde citaat)
De gemeente heeft aangegeven de komende tijd actief overleg te willen onderhouden met alle betrokken rijks-inspecties, vooralsnog 1 keer per maand. Nader zal worden bezien welke andere overlegvormen moeten worden ingesteld met het oog op de gewenste spoedige aanpak van de herbouw in het rampgebied.

11. Grondeigendom

Een zaak die in het kader van herbouw ook de aandacht vraagt is het eigendom van grond onder verwoeste en onbewoonbare woningen (en bedrijfspanden). De gemeente speelt met de gedachte om speculatieve projectontwikkelaars voor te zijn met betrekking tot de aankoop van particuliere kavels c.q. getroffen woningen. Aanleiding hiervoor waren signalen van de zijde van getroffen eigenaars. De gemeente denkt daarbij aan toepassing van het instrument gemeentelijk voorkeursrecht. Op zich is deze zorg van de gemeente niet onterecht.

12. Vinexlocatie Groot Roombeek

In de Vinex-afspraken met het stadsgewest Twente is vastgelegd dat er in Enschede een grote inbreiding zal komen op het terrein Groot Roombeek. Dit terrein omvat complexen van voormalige textielfabrieken en intussen braakliggende gronden. De planning is dat hier zo'n 1.100 woningen worden gebouwd. Daarnaast zouden enkele bestaande bedrijven gehandhaafd worden en enkele nieuwe bedrijven aan de randen worden toegevoegd. Belangrijk onderdeel van het plan is een betere relatie tussen het nieuwe woongebied en de bestaande woongebieden. Het vuurwerkdepot was aan de Tollenstraat gelegen aan de uiterste zuidwest rand van Groot Roombeek, maar wel net binnen het plangebied vallend. Het voormalige fabriekscomplex Bamhoeve zou als industrieel-archeologisch monument ingepast worden. Dit pand bood de afgelopen jaren onderdak aan tal van kunstenaars en aan sociaal-culturele activiteiten. Het complex Bamshoeve is zwaar beschadigd.
De afgelopen jaren is het ministerie van VROM op diverse manieren betrokken geweest bij de planvorming van Groot Roombeek. De gemeente heeft in die gesprekken voortdurend aandacht gevraagd voor het grote tekort dat men voorziet in de exploitatie. In de vele contacten tussen de gemeente en het ministerie van VROM is

over vele zaken gesproken, maar nooit over het vuurwerkdepot. In dat overleg is wel over andere milieuzaken gesproken, zoals de bodemsanering, de situatie van een te handhaven LPG-station en een bestaande gasleiding door het gebied.
U bent op de hoogte van het voornemen tot een extra bijdrage van *f* 6.5 miljoen voor Groot Roombeek uit het innovatiebudget. De besluitvorming hierover is nog niet afgerond: er is nog discussie over de juridische vormgeving en de voorwaarden waaronder de extra bijdrage zou worden verstrekt. Eén van de hangpunten is bijvoorbeeld een eventuele terugvordering als de knelpunten in de exploitatie later mee blijken te vallen.

13. Aanpak planning Groot Roombeek

Door de gemeente is steeds aangegeven dat zij in 2000 hoopte te beginnen met de woningbouw in het middengebied (fase 1 en 2). Het zuidelijk plangebied waar ook het vuurwerkdepot lag, zou als laatste aan bod komen. De vraag is nu welke consequenties de ramp heeft voor het plan en de planning van Groot Roombeek. In de eerste week na de ramp zijn de consequenties voor de ontwikkeling van Groot Roombeek besproken. Ingeschat werd dat de uitgangspunten compleet gewijzigd zijn. Het aanwezige cultuurhistorisch erfgoed is vermoedelijk zwaar beschadigd, zodat opnieuw moet worden bekeken of inpassing van deze bebouwing in het stedebouwkundig concept nog mogelijk is. Het gebied van Groot Roombeek grenst direct aan de binnenring van het rampgebied. Het ligt dan ook voor de hand om de ontwikkeling van beide gebieden op elkaar af te stemmen. Een en ander heeft stellig ook consequenties voor de exploitatieopzet van Groot Roombeek. Tijdens het ingelaste BO op 19 mei gaf de wethouder aan dat de eerste en tweede fase van Groot Roombeek wat hem betreft volgens de bestaande planning doorgang zouden moeten vinden. Dat wil zeggen: starten in 2000, na de zomer. De eerder geciteerde directeur van woningcorporatie Domijn, de heer Toering, geeft in de Volkskrant (24 mei) aan dat wat Groot Roombeek betreft volgens hem alles zal veranderen. Het is volgens hem vrijwel uitgesloten dat het plan gewoon door kan gaan. Zoals reeds vermeld is een deel van de Bamshoeve, de voormalige textielfabriek die direct naast de vuurwerkopslag stond, bijvoorbeeld zwaar beschadigd.

14. Financiële positie woningcorporaties

Het CFV is benaderd om informatie te verkrijgen over de draagkracht van de woningcorporaties in Enschede. Door het CFV is een financiële beoordeling uitgevoerd van de jaarstukken 1998. De exploitaties 1999 zullen uiteraard wat andere uitkomsten kunnen opleveren. Echter hieruit worden geen grote verschillen verwacht. De invloed van de ramp moet nog worden verwerkt. Naar het oordeel van het CFV zijn alle 7 Enschedese corporaties als A corporaties aangeduid. Dit betekent dat zij als financieel gezond zijn aangemerkt. Uiteraardis er verschil in de omvang per corporatie waarbij de Woningstichting De Woonplaats zeer gezond genoemd mag worden.

15. Bundeling steun in convenant, rol BZK

De nazorg met betrekking tot de ramp en de aanpak van de wederopbouw van de getroffen wijk vraagt een aanpak waarbij de steun vanuit de gemeente en de woningcorporaties, de provincie en het rijk samen met andere betrokkenen gebundeld wordt. Deze bundeling zal via een te sluiten convenant vorm worden gegeven. Dit in navolging van de methode die is gevolgd met het Grotestedenbeleid. In een dergelijk convenant geven partijen aan hoe en wanneer gezamenlijk beleid geconcretiseerd gaat worden. Concreet zal er daartoe op korte termijn een specifiek convenant tussen het rijk en de gemeente Enschede worden gesloten over de wijze waarop de wederopbouw van de wijk vorm krijgt. In het convenant dient helder te zijn wie een bijdrage levert, hoe het rijk (in casu: BZK) de coördinatie van rijkszijde organiseert, wanneer zaken worden afgerond en hoe de bewoners invloed kunnen uitoefenen op het wederopbouwproces.
Maandag 22 mei heeft een ambtelijke delegatie van BZK overleg gevoerd in Enschede met de wethouder Financiën. Gesproken is over de coördinerende rol van BZK bij de afwikkeling van de ramp en over zaken als: hoe moeten de gedane toezeggingen van rijkszijde worden geïnterpreteerd, wat betekent het van toepassing zijn van de rampenwet. Verwacht wordt dat minister Van Boxtel medio volgende week een bezoek zal afleggen aan Enschede.

16. Besluit

In het voorgaande zijn de eerste, veelal summiere gegevens omtrent de ramp in Enschede en de consequenties daarvan weergegeven. De gemeente, de corporaties en andere nauw betrokkenen worden, na de enorme hectiek van de eerste week na de ramp, nu geconfronteerd met het vervolg. Hoe pakken we de nazorg van de getroffen bewoners en bedrijven aan, hoe gaan we de wederopbouw van het rampgebied ter hand nemen, welke gevolgen heeft een en ander voor Goot Roombeek? De gemeente heeft hierbij sterke behoefte aan directe betrokkenheid vanuit het rijk.

Kenmerk	Datum	Bladnummer
		9

Bijlage

MEMO **Gemeente Enschede**

Datum: 24 mei 2000

Van: 5.1.2e

Aan: Betrokkenen bezoek Pronk/Remkes

Onderwerp: Bezoek Pronk/ Remkes rampgebied

Bezoek Pronk/ Remkes

Datum: vrijdag 26 mei 2000
Aanvang: 17.00 uur
Einde: 19.00 uur

Plaats ontvangst: gebouw de Noordmolen, Molenstraat 50 te Enschede
(kantine Bouw en Milieudienst)

Programma

17.00 uur	Ontvangst minister Pronk/staatssecretaris Remkes en introductie
17.10 uur	Toelichting stand van zaken huidige situatie in het gebied ten aanzien van woningen en bedrijven / hulpverlening (toelichting Buursink/ Koopmans)
17.20 uur	Milieu-technische aspecten getroffen gebied (inleiding 5.1.2e)
17.35 uur	Volkshuisvestelijke aspecten getroffen gebied (inleiding 5.1.2e)
17.50 uur	Vertrek per bus richting getroffen gebied
18.30 uur	Terugkomst Bouw-en Milieudienst
18.35 uur	Toekomst van het gebied / Relatie Groot Roombeek (toelichting 5.1.2e)
19.00 uur	Vertrek minister Pronk en staatssecretaris Remkes

Aanwezigen bij werkbezoek:

Gemeente:
Wethouder dhr. D. Buursink
Wethouder mevr. E. Koopmans
Dhr 5.1.2e (dir. Bouw- en Milieudienst)
Dhr. 5.1.2e (sectormanager VROM)
Dhr. 5.1.2e (hoofd afdeling Milieu)
Dhr. 5.1.2e (hoofd afdeling Volkshuisvesting)
Dhr 5.1.2e (projectmanager Groot Roombeek)

Corporaties:
Dhr 5.1.2e (directeur Domijn/ voorzitter Federatie Enschedese Woningcorporaties)
Dhr 5.1.2e (directeur de Woonplaats) of dhr 5.1.2e (directeur de Woonplaats)

Ministerie VROM:
Minister J. Pronk
Staatssecretaris J. Remkes

Dhr. 5.1.2e (directeur communicatie)
Dhr. 5.1.2e (dg DGVH)

inspectie Volkshuisvesting:
Mevr. 5.1.2e (wnd. inspecteur Overijssel/inspecteur Gelderland)
Dhr 5.1.2e IVH-Overijssel)

inspectie Milieuhygiëne:
Dhr 5.1.2e (hoofdinspecteur milieu)
Dhr 5.1.2e (inspecteur Oost)

Inspectie RO:
Dhr. 5.1.2e (inspecteur Oost)

Kenmerk | Datum | Bladnummer 11

Aanwezig in de bussen:
Bus 1: wethouder D. Buursink, dhr 5.1.2e, dhr 5.1.2e, dhr 5.1.2e
staatssecretaris J. Remkes, mevr 5.1.2e dhr 5.1.2e dhr 5.1.2e
Bus 2: wethouder mevr.E. Koopmans, dhr. 5.1.2e dhr. 5.1.2e / dhr. 5.1.2e
minister J. Pronk, dhr 5.1.2e dhr 5.1.2e dhr 5.1.2e, dhr. 5.1.2e

Bezoek per bus aan gebied:

17.45 uur Vertrek bij Gemeentewerfstraat (tussen Rechtbank en gebouw Leger des Heils)
18.30 uur Terugkomst

2 bussen voor in totaal 16 personen staan vanaf 17.30 uur klaar bij de Gemeentewerfstraat

Parkeren bezoek Pronk/Remkes:
Er is de mogelijkheid om te parkeren onder het gebouw de Noordmolen.

Aanrijden: langs het gebouw direct naar rechts, vervolgens weer direct naar rechts. Bij de slagboom melden bezoek via de intercom. Vervolgens parkeren onder het gebouw. Hier zal het bezoek worden opgewacht/opgehaald.

Aanrij-route richting Enschede:

Via Utrecht, Amersfoort, Apeldoorn, Deventer (A1).
Vervolgens richting Enschede (A35).
Afslag Enschede West/Universiteit.
Via de Westerval de stad in. Vervolgens links de singel op (Parkweg).
Aan het einde van de Parkweg, links de tunnel door (Ripperdastraat).
Langs de Brandweerkazerne bij de rotonde rechts.
Vervolgens bij het kruispunt rechtdoor richting Molenstraat.

telefoonnummer ingeval van vertraging:
5.1.2e

Algemeen nummer Bouw- en Milieudienst: 053-4818181

Programma werkbezoek minister Pronk en staatssecretaris Remkes aan rampgebied t.g.v. vuurwerkexplosie in Enschede

17.00 uur	Ontvangst minister Pronk/ staatssecretaris Remkes en introductie
17.10 uur	Toelichting stand van zaken huidige situatie in het gebied ten aanzien van woningen en bedrijven / hulpverlening (toelichting Buursink/ Koopmans)
17.20 uur	Milieu-technische aspecten getroffen gebied (inleiding 5.1.2e)
17.35 uur:	Volkshuisvestelijke aspecten getroffen gebied (inleiding 5.1.2e)
17.50 uur	Vertrek per bus richting getroffen gebied
18.30 uur	Terugkomst Bouw-en Milieudienst
18.35 uur	Toekomst van het gebied/ Relatie Groot Roombeek (toelichting 5.1.2e)
19.15 uur	Vertrek staatssecretaris Remkes en minister Pronk

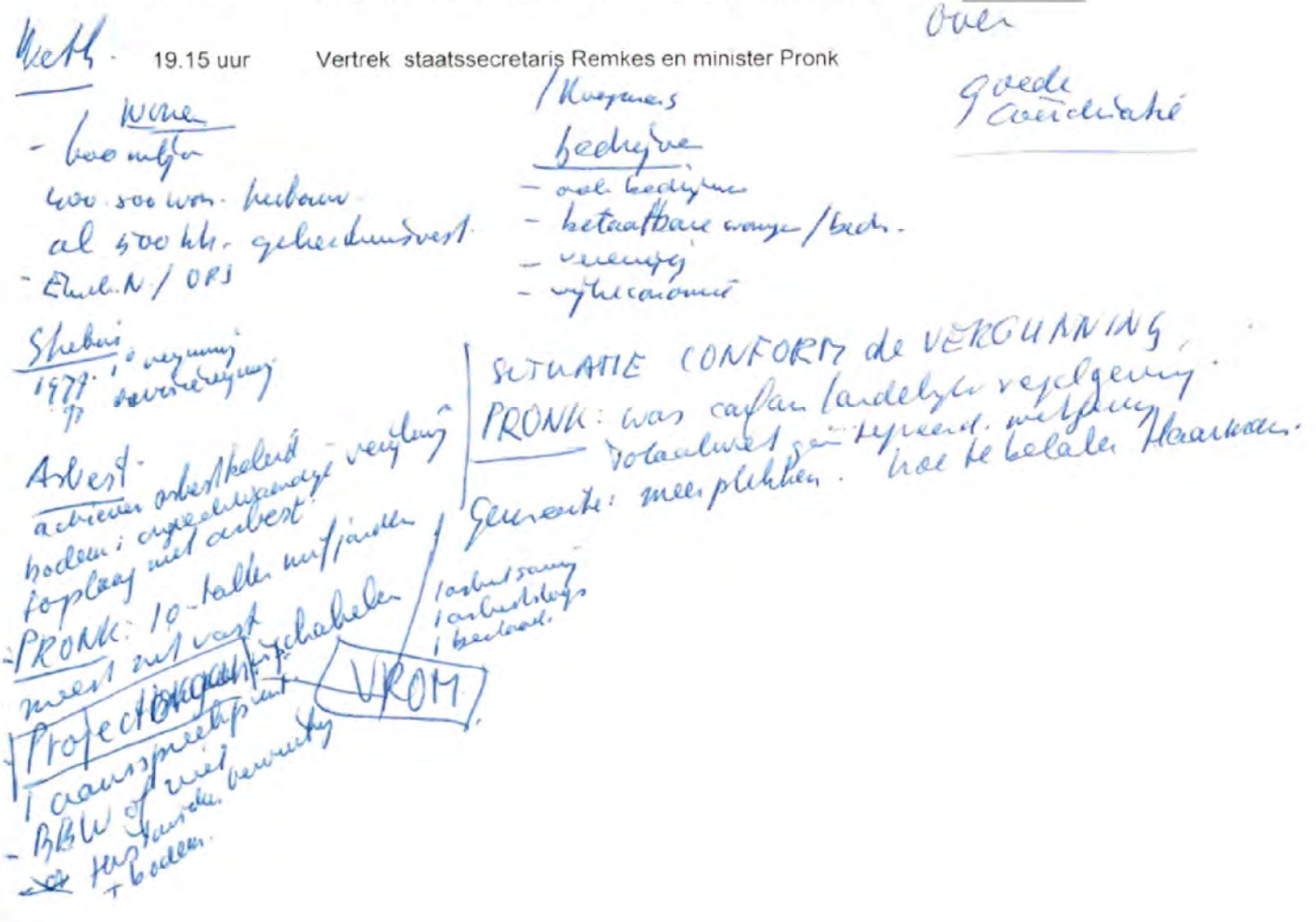

VH

(1) binnenste / buitenste
3200 / 5300 getroffen woningen
2600 / 1700 corporatiegebouw → 110 miljoen
→ particulier 140 } 250 miljoen

- rampgebied 480 x 500
380 corporatiewon.

Corporatiebezit is verwekend.
m.u.v. funderingen

500 verwoest of onherstelb. beschadigd
380 corporaties
180 part.

(2) Herhuisvesting
1° klap gelukt
2° fase nagaan of woonplek juist is voorraad bij
- grootste deel in Enschede.
- verkoop ~~in~~ woningen opgeschort.
(← nen)

Financiën
1 Bijstandswet

Schadeposten
1 huurdervingen
2 verwekeringen funderingen
3 betaalbaar terugbouwen (onrendabele toppen)
4 huurgeverwoningsregeling (men had lage huren)
5. 1/7 huurverhoging / of niet relatie IHS
6. groot Roombeek - uitgangspunten behouden qua funktie. alleen gebouwen mijn en niet meer.

Fasensjes
Planologische

Van: 5.1.2e
Aan: 5.1.2e
Datum: 22-2-01 16.23
Onderwerp: Betreft: Kamervraag 18 : Wst. De Woonplaats

5.1.2e

Nogmaals dank voor je beantwoording.
Na overleg hier is besloten om eerst een korter antwoord aan de Stas voor te leggen, maar jouw beantwoording als achtergrondinformatie bij het dossier voor de Stas te stoppen. Mocht de vraag terugkomen en een nieuw antwoord opgesteld moeten worden, dan kunnen wij daar uit putten
Het definitieve antwoord volgt nog.

Groet,
5.1.2e

>>> 5.1.2e 22-02-01 16.03 >>>
5.1.2e
zie tekstvoostel op de bijlage
ik hoop dat je er tevreden mee bent.
groet,
5.1.2e

22-FEB-01 11:49 VAN- Min, VROM BD 5.1.2e T-845 P.01/02 F-045

5.1.2e

Ministerie van Volkshuisvesting
Ruimtelijke Ordening en Milieubeheer

Directoraat Generaal van de Volkshuisvesting
Directie Bestuursdienst
Cluster Voorraad

5.1.2e

SPOED

FAXB[illegible]

Bedrijf	:	IVH / Zwolle
t.a.v.	:	
FAXNUMMER	:	5.1.2e
VAN	:	
FAXNUMMER	:	
TELEFOONNUMMER	:	5.1.2e
DATUM	:	22/2
ONDERWERP	:	Kamervraag
AANTAL BLADEN (incl. voorblad)	:	2

BIJZONDERHEDEN: :

N 's vraag CDA 18.

m.v.g.

5.1.2e

In hoeverre wordt bij het ontwikkelen van nieuwe beleidsvarianten beheersing van de kosten nagestreefd? 131 ~~88~~ EBS - FSC

Zou de Ombudsman voor het beslechten van geschillen ook ondergebracht kunnen worden bij de landelijke Ombudsman? 136 ~~92~~ BDVR

Kan nader aangegeven worden, waarom in de praktijk de samenwerking tussen woon- en zorginstellingen ondanks alle goede bedoelingen steeds weer fricties oplevert? 154 ~~104~~ BDVR

17 Verdient het geen aanbeveling het zesde prestatieveld "wonen en zorg" pas in te voeren als in de praktijk blijkt, dat beletselen zijn weggewerkt? 157 ~~106~~ BDVR

18 Hoe kijkt het kabinet aan tegen het plan van de Woningstichting "De Woonplaats" om huurders bij normaal gedrag te belonen? Leidt het belonen van "op tijd betalen en netjes zijn" niet tot verlaging van de algemeen aanvaarde normen? 178 ~~120~~ BDVR

19 Hoe komt het, dat veel gemeenten nog onvoldoende toegerust zijn om integraal woonbeleid te voeren? 236 ~~181~~ FSC BDSI

20 Welke betekenis heeft het voor de publieke taak als niet is opgenomen "het tot stand (doen) brengen" of "zorgen voor, direct of indirect" in artikel 22, tweede lid van de grondwet (kamerstuk 13873-9 blz.5) inzake voldoende woongelegenheid ? 314 ~~224~~ (FSC) BDVR (katja Logger)

21 In het beleidskader geeft het Rijk aan op welke terreinen en in welke richting er van provincies, gemeenten en corporaties prestaties worden verwacht. Waarom zijn voor de uitvoering van deze taak de overige partijen (niet toegelaten verhuurders en burgers) niet in deze opsomming opgenomen? Hoe verhoudt dit zich tot de intensieve samenwerking die gemeenten moeten zoeken met corporaties, particuliere verhuurders, projectontwikkelaars en andere investeerders? 314 ~~224~~ FSC

22 Hoe kan de functie wonen in de voorgenomen Woonwet gescheiden worden van de WRO , anders dan door de tegenwoordige scheiding van het object in de Woningwet en de omgeving in de WRO? 315 ~~224~~ FSC

23 De prestatiegerichte decentrale aanpak vereist een heldere aanduiding van het stelsel, de regels en eventuele sancties. Gaan voor de particuliere verhuurders, projectontwikkelaars en andere investeerders eventueel dezelfde sancties gelden? 315 ~~224~~ FSC

24 Hoe verhouden de toezicht- en handhavingsrelaties tussen de bestuurslagen in de toekomstige Woonwet zich tot dezelfde regeling in de Provincie- en Gemeentewet? 315 ~~225~~ BDVR (katja Logger) FSC

25 Wordt onder sectorinstellingen ook het private Waarborgfonds Sociale Woningbouw verstaan met eigen taken, bevoegdheden, verantwoordelijkheden en aanspreekbaarheid? Wat is in de beoogde Woonwet nog het verschil tussen een publiekrechtelijke taakorganisatie met de taken, bevoegdheden, verantwoordelijkheden en aanspreekbaarheid in de desbetreffende wet en de eigen regeling van de privaatrechtelijke taakorganisatie op grond van het BW? 315 ~~225~~ BDVR (ook: katja Logger)

Bovenstaande vragen werden op 20-02-2001 om 13:54:27 samengevoegd uit de volgende bestanden:

De leden van de fractie van het CDA vroegen hoe het kabinet aankijkt tegen het plan van Woningstichting "De Woonplaats" om huurders bij normaal gedrag te belonen. Zij vroegen zich af of het belonen van "op tijd betalen en netjes zijn" niet tot verlaging van de algemeen aanvaarde normen leidt.

Het belonen door een woningcorporatie van huurders is niet per definitie ongewenst.Vaak is het oogmerk in dergelijke gevallen om klanten te binden, iets wat ook in andere bedrijfstakken voorkomt. Wel moet daarbij in acht worden genomen dat de corporatie binnen het eigen werkdomein blijft.
In het onderhavige geval zijn vraagstukken van leefbaarheid en wijkopbouw aan de orde. Het gaat er hier om een neerwaartse spiraal om te buigen daar waar normaal bewonersgedrag niet vanzelfsprekend is. Het belonen van goed gedrag kan daar in passen. Belangrijk is, zowel uit oogpunt van effectiviteit als van legitimiteit, dat het beleid van de corporatie goed is afgestemd met dat van de gemeente. Ook is duidelijk dat het hier om zeer specifiek beleid gaat, dat de normale vormen van klantenbinding te boven gaat en daarom niet overal behoeft en dient te worden ingezet.
Momenteel wordt door de Inspectie Volkshuisvesting bezien of alle beloningen van "De Woonplaats" in deze geëigend zijn.

Beantwoording vraag 18 (CDA)

Het project Goldcard van Woningstichting 'De Woonplaats' uit Groenlo behelst het belonen van goed (=normaal) bewonersgedrag met **extra service** onder meer in de vorm van het beschikbaar stellen van een kaart die korting geeft bij verschillende winkelbedrijven, het bemiddelen bij en het aanbieden van werkgelegenheid aan werkloze huurders,het beschikbaar stellen van een beperkt aantal studiebeurzen en het recht op aankoop van de huurwoning na een termijn van drie jaar onafgebroken goed bewonersgedrag. De woningcorporatie beoogt hiermee de leefbaarheid aanzienlijk te bevorderen in wijken met ernstige sociaal-economische problematiek en deze problematiek te voorkomen in andere wijken. Voor de beoordeling van het gedrag zijn door de Woonplaats criteria ontwikkeld. Zo zijn het al dan niet herhaaldelijk plaatsvinden van buurtoverlast, de huurbetalingsdiscipline, en vervuiling van tuinen er enkele van.
De Woonplaats blijft elke huurder het **servicepakket waartoe zij wettelijk verplicht is**, bieden, dus ongeacht het woongedrag . Er zal geen sprake zijn van minder serviceverlening aan bepaalde groepen. **Het belonen leidt dus niet tot verlaging van algemeen aanvaarde normen**.
Een van de argumenten om tot invoering van het systeem over te gaan is de ervaring van de Woonplaats dat alleen investeren in de schil van de woningen onvoldoende is in probleemwijken Het investeren in de sociale samenhang van de wijk is zeker ook noodzakelijk.
Met een soortgelijk systeem van belonen van goed bewonersgedrag zijn in het buitenland goede ervaringen opgedaan. De investeringen in het verleden in het systeem hebben zich daar later altijd terugverdiend. Daar gaat de Woonplaats in haar begroting eveneens vanuit.
Het kabinet is van oordeel dat het door de Woonplaats voorgenomen systeem in principe een bijdrage kan leveren aan de bevordering van de leefbaarheid. Leefbaarheid is één van de in het BBSH opgenomen prestatievelden.
Of dit systeem in al zijn details evenwel past in het in MG-circulaire 99-23 verwoorde interimbeleid Besluit Beheer Sociale Huursector wordt echter momenteel volgens de gebruikelijke procedure beoordeeld. In dat kader heeft de Stichting woonplaats haar voornemen gemeld bij de Inspectie Volkshuisvesting. In mijn eindoordeel zal ik zoals gebruikelijk in de meldingsprocedure rekening houden met de standpunten van het Centraal Fonds Volkshuisvesting en de betrokken gemeente, in dit geval Enschede.

Van: 5.1.2e
Aan: 5.1.2e
Datum: 22-2-01 15.07
Onderwerp: voorstel antwoord vraag 18 CDA betr. Goldcard

Beste 5.1.2e

Hierbij mijn tekstvoorstel voor de kamervraag over het belonen door de Woonplaats.
Ik heb 5.1.2e ernaar laten kijken en zij (de Inspecteur) gaat ermee akkoord.
Nu jij nog.... En dan kun je hem wat mij betreft aan 5.1.2e mailen.

Collegiale groet,

5.1.2e

CC: 5.1.2e

Verslag rondje Enschede

Aan: collega's IVH-Overijssel
Van: 5.1.2e

Van december t/m februari heb ik een kennismakingsronde gehouden langs de vijf corporatiedirecteuren en de gemeente Enschede. Behalve kennismaking was het doel goed op de hoogte te raken van de volkshuisvestelijke stand van zaken in de gemeente Enschede en om inhoudelijk overleg te voeren over een aantal actuele zaken, zoals de woonruimteverdeling, het stedelijk voorraadbeleid, hernieuwde prestatieafspraken en OPS.
Bij deze een kort verslag van mijn bevindingen in het Enschedese.

Het nut van kennismaking
Alle partijen waarderen het dat de inspectie haar gezicht laat zien zonder dat daaraan een formeel doel is gekoppeld in het kader van toezicht of anderszins. Men vindt het prettig om met een vertegenwoordiger van het Rijk (vrijuit) over de volkshuisvesting in de gemeente te praten en van gedachten te wisselen over hoe het een en ander geoptimaliseerd kan worden. Van de gelegenheid maken Derksen van Ons Huis en Hietbrink van Licht en Lucht gebruik om vragen over toezicht aan de orde te stellen. Deze zijn door mij doorgespeeld.

Onderlinge samenwerking
Met ingang van het nieuwe millennium zijn de gewijzigde verhoudingen tussen de Enschedese corporaties geformaliseerd. Het aantal is teruggebracht van 7 naar 5 door de fusie tot Domijn. De stap van deVolkswoning om uit deze fusie te stappen en in zee te gaan met De Woonplaats wordt als een goede zet beschouwd voor de volkshuisvesting door de financiele injectie. Binnen de federatie zijn de verhoudingen daardoor anders komen te liggen. Als gevolg hiervan is er sprake van een schuchtere vrijage tussen Licht en Lucht en Vooruit, waarbij wel moet worden opgemerkt dat 5.1.2e per 1-1-2000 bij Vooruit als nieuwe directeur is aangetreden en deze zich eerst nog in moet werken in Enschede. Mogelijk groeit hieruit iets moois tussen beide partijen, waarbij op termijn Ons Huis wel eens aan zou kunnen sluiten. Hoewel Ons Huis zegt voorlopig niet te willen fuseren, zoekt zij binnen de nieuwe verhoudingen wel actief de samenwerking met Licht en Lucht en Vooruit in zowel projecten als bij de woonruimteverdeling.
Als mogelijke regionale partner wordt vanuit Vooruit en vanuit Licht en Lucht de rijke corporatie Lucht en Licht uit Haaksbergen genoemd. Geen van de corporaties sluit verdere schaalvergroting uit

De verhoudingen binnen de federatie worden goed genoemd, maar tevens blijkt dat in gesprekken met de gemeente er geen eenduidig corporatiestandpunt is. De verhoudingen zijn dus goed maar inhoudelijk verschilt men van mening. Om de inhoudelijke afstemming te verbeteren heb ik de federatie een document aangereikt dat ik enkele jaren geleden heb opgesteld voor het Gezamenlijk Overleg Woningcorporaties (GOW) in Arnhem als voorbereiding op het onderhandelingstraject van prestatieafspraken met de gemeente aldaar.

Woonruimteverdeling
De samenwerking binnen de SWE en Quadro wordt per 1-4-00 beeindigd. Door een werkgroep wordt onder begeleiding van Companen gewerkt een nieuwe methodiek. Het resultaat is vermoedelijk het volgende:

- er worden afspraken gemaakt over moeilijk te huisvesten doelgroepen en urgenten
- alle partijen hanteren dezelfde huurinkomenstabel bij toewijzing
- inschrijving vindt plaats AFZONDERLIJK bij de vijf individuele corporaties
- woningen worden aangeboden in een gezamenlijke krant
- elke corporatie verwerkt zelf de eigen reacties en het verhuurproces.
- vier woonwinkels (Domijn, Woonplaats, Ons Huis en Vooruit (licht en lucht trekt daarbij in! En Ons Huis heeft aangegeven ook mee te willen doen)

In alle gesprekken heb ik het belang benadrukt van een zo klantvriendelijk mogelijk woornuimteverdelingssysteem. Partijen erkennen dat het vermoedelijke resultaat niet klantvriendelijk is maar gegeven de nabije historie het hoogst haalbare. Ook de gemeente is deze mening toegedaan.

Stedelijk voorraadbeleid en prestatieafspraken
De stedelijke visie op de woningvoorraad zal vermoedelijk tegen de zomer gereed komen. Dit proces heeft vertraging opgelopen door de fusieperikelen en het ISV. Kritiekpunt van de corporaties is dat zij te weinig

invloed hebben gehad op het MOP van Enschede in het kader van het ISV en dat de voorgelegde keuzes teveel een slikken of stikken (omwille van het Rijksgeld) karakter heeft gehad.
De federatie en de gemeente gaan een nieuw convenant opstellen met naar men hoopt minder vrijblijvende en meer concrete afspraken dan in het voorgaande convenant. De huidige relatie met de gemeente is niet optimaal. De corporaties voelen zich teveel buiten spel staan bij ISV, OPS en de deelname aan nieuwe projecten. Wel worden ze benaderd om op de valreep intenties te ondertekenen, maar een gemeentelijke uitgenodiging om op strategisch niveau mee te denken krijgt men niet. De onderlinge verdeeldheid is hier mede debet aan. Een andere oorzaak is de houding van de gemeente die nog niet geheel is aangepast aan de nieuwe volkshuisvestelijke verhoudingen.

OPS
De informatie uit deze ronde heeft tot een interventie in het OPS-proces geleid. Hierbij is samen met BZK de regiegroep bijeengeroepen met als doel het gestagneerde proces opnieuw op gang te brengen. Een en ander moet binnen 2 maanden resultaat opleveren. Het gaat te ver om hier schriftelijk verslag te doen van alle ins en outs. Belangstellenden breng ik graag mondeling op de hoogte.

Conclusie
1. nuttig om zo'n ronde te maken
2. de volkshuisvesting op lokaal niveau is nog volop in beweging, in Enschede zijn de onderlinge verhoudingen nog lang niet uitgekristalliseerd.
3. als inspectie hebben we zeer zeker een loodsende en coachende rol in het lokale proces. Door de betrokkenen wordt dit op prijs gesteld.

Vertrek Zwolle 15.21 5B.

Aankomst Enschede. 16.28

5.1.2e

Bijlage

MEMO Gemeente Enschede

Datum: 24 mei 2000

Van: 5.1.2e

Aan: Betrokkenen bezoek Pronk/Remkes

Onderwerp: Bezoek Pronk/ Remkes rampgebied

Bezoek Pronk/ Remkes

Datum: vrijdag 26 mei 2000
Aanvang: 17.00 uur
Einde: 19.00 uur

Plaats ontvangst: gebouw de Noordmolen, Molenstraat 50 te Enschede
(kantine Bouw en Milieudienst)

Programma

17.00 uur	Ontvangst minister Pronk/staatssecretaris Remkes en introductie
17.10 uur	Toelichting stand van zaken huidige situatie in het gebied ten aanzien van woningen en bedrijven / hulpverlening (toelichting Buursink/Koopmans)
17.20 uur	Milieu-technische aspecten getroffen gebied (inleiding 5.1.2e)
17.35 uur	Volkshuisvestelijke aspecten getroffen gebied (inleiding 5.1.2e)
17.50 uur	Vertrek per bus richting getroffen gebied
18.30 uur	Terugkomst Bouw-en Milieudienst
18.35 uur	Toekomst van het gebied / Relatie Groot Roombeek (toelichting 5.1.2e)
19.15 uur	Vertrek minister Pronk en staatssecretaris Remkes

Aanwezigen bij werkbezoek:

Gemeente:
Wethouder dhr. D. Buursink
Wethouder mevr. E. Koopmans
Dhr 5.1.2e (dir. Bouw- en Milieudienst)
Dhr. 5.1.2e (sectormanager VROM)
Dhr. 5.1.2e (hoofd afdeling Milieu)
Dhr. 5.1.2e (hoofd afdeling Volkshuisvesting)
Dhr 5.1.2e (projectmanager Groot Roombeek)

Corporaties:
Dhr 5.1.2e (directeur Domijn/ voorzitter Federatie Enschedese Woningcorporaties)
Dhr 5.1.2e (directeur de Woonplaats) of dhr 5.1.2e (directeur de Woonplaats)

Ministerie VROM:
Minister J. Pronk
Staatssecretaris J. Remkes

Dhr. 5.1.2e (directeur communicatie)
Dhr. 5.1.2e (dg DGVH)

inspectie Volkshuisvesting:
Mevr. 5.1.2e (wnd. inspecteur Overijssel/inspecteur Gelderland)
Dhr 5.1.2e (IVH-Overijssel)

inspectie Milieuhygiëne:
Dhr 5.1.2e (hoofdinspecteur milieu)
Dhr 5.1.2e (inspecteur Oost)

Inspectie RO:
Dhr. 5.1.2e (inspecteur Oost)

Aanwezig in de bussen:
Bus 1: wethouder D. Buursink, dhr 5.1.2e dhr 5.1.2e dhr A. 5.1.2e
staatssecretaris J. Remkes, mevr 5.1.2e, dhr 5.1.2e dhr 5.1.2e
Bus 2: wethouder mevr.E. Koopmans, dhr. 5.1.2e dhr. 5.1.2e / dhr. 5.1.2e, minister J. Pronk,
dhr 5.1.2e, dhr 5.1.2e, dhr 5.1.2e, dhr 5.1.2e

Bezoek per bus aan gebied:

17.45 uur Vertrek bij Gemeentewerfstraat (tussen Rechtbank en gebouw Leger des Heils)
18.30 uur Terugkomst

2 bussen voor in totaal 16 personen staan vanaf 17.30 uur klaar bij de Gemeentewerfstraat

Parkeren bezoek Pronk/Remkes:
Er is de mogelijkheid om te parkeren onder het gebouw de Noordmolen.

Aanrijden: langs het gebouw direct naar rechts, vervolgens weer direct naar rechts. Bij de slagboom melden bezoek via de intercom. Vervolgens parkeren onder het gebouw. Hier zal het bezoek worden opgewacht/opgehaald.

Aanrij-route richting Enschede:

Via Utrecht, Amersfoort, Apeldoorn, Deventer (A1).
Vervolgens richting Enschede (A35).
Afslag Enschede West/Universiteit.
Via de Westerval de stad in. Vervolgens links de singel op (Parkweg).
Aan het einde van de Parkweg, links de tunnel door (Ripperdastraat).
Langs de Brandweerkazerne bij de rotonde rechts.
Vervolgens bij het kruispunt rechtdoor richting Molenstraat.

telefoonnummer ingeval van vertraging:
5.1.2e

Algemeen nummer Bouw- en Milieudienst: 053-4818181

Van: 5.1.2e
Aan:
Datum: 25-5-00 9.57
Onderwerp: Betreft: Teksten VROM/DGVH ivm brief TK over Enschede

5.1.2e
Bedanklt. Het wordt direct verwerkt.

Groet,
5.1.2e

>>> 5.1.2e 25-05-00 9.54 >>>
Bijgaand m'n teksten.
mvrgroet, 5.1.2e

Overzicht activiteiten VROM-inspecties naar aanleiding van Enschede

	Activiteit	Trekker	Betrokkenheid regio	Opmerkingen
1.	**Crisisberaad Den Haag**	5.1.2e	5.1.2e	Wordt vanaf 22 mei opgeheven.
2.	**Analyse vergunningen S.E. Fire Works en RO**	5.1.2e	5.1.2e	Concept op 22 mei aan hiMH
3.	**Andere vuurwerklocaties**			
3.a	**Inventarisatie**	5.1.2e	5.1.2e	
3.b	**Bezoeken**	5.1.2e	5.1.2e	
4.	**Regionale-nazorg**	5.1.2e	IMH, IRO, IVH	Vrijdag 26 mei brengen de bewindslieden een bezoek aan Enschede. 5.1.2e (IVH) bereidt het programma en de nota voor.
4.a	**Volkshuisvesting**			De gemeente moet een plan van aanpak maken voor het slopen van de woningen die getroffen zijn tijdens de ramp in verband met de milieuhygiënische aspecten. De IMH heeft haar hulp aangeboden. 5.1.2e zal samen met een groepje een lijst opstellen welke zaken spelen en eventueel kunnen gaan spelen.
4.b	**Milieu**			
4.c	**Ruimtelijke Ordening**			
4.d	**Gezondheid**	VWS	5.1.2e	Start informatie en adviescentrum.

Q:\mana_bak\managementinformatie\Overzicht activiteiten VROMinspectie nav Enschede

5.	**Strafrechtelijk onderzoek**	OM	5.1.2e	5.1.2e is toegevoegd als milieuhygienisch deskundige bij de Officier van Justitie.
6.	**Nieuw beleid**	VROM	-	Op termijn; eerste prioriteit is de nazorg. De directie Straling en Stoffen is hiermee al begonnen. Als regio een vinger aan de pols houden.
7.	**Overig**			Afgesproken wordt dat er een groep aangemaakt zal worden in Groupwise zodat alle betrokken medewerkers uit Oost elkaar kunnen informeren over de gang van zaken. Hier krijgen jullie zo spoedig mogelijk bericht over van 5.1.2e (medewerker informatievoorziening, IMH-O).

Van: 5.1.2e
Aan: Vuurwerkteam Enschede
Datum: 25-5-00 10.56
Onderwerp: Rapport Enschede

Beste allemaal,

Hierbij doe ik jullie de voorlopig vastgestelde versie van het rapport "Beoordeling van vergunningen en toezicht c.a. met betrekking tot S.E. Fireworks te Enschede" toekomen.

Met vriendelijke groet,
5.1.2e

Hm - projectleider

Van: 5.1.2e
Aan: 5.1.2e
Datum: 29-5-00 19.21
Onderwerp: Prestatienormering in ENSCHEDE

Hallo 5.1.2e

Namens 5.1.2e is ondergetekende belast met de verzending van de heffingsbeslissingen i.h.k.v. prestatienormering. Via 5.1.2e ontving ik de memo van 26 mei jl. waarin aangegeven wordt voor welke verhuurders in Enschede GEEN beslissing verzonden mag worden. Dank daarvoor.

Om misverstanden te voorkomen toch graag nog even aandacht voor bijgaand overzicht. I.v.m. de naderende verzending graag uiterlijk 31 mei 2000 een reactie.

Verder ter informate nog dit:

Ik begreep van 5.1.2e dat er voor VROM en/of DGVH een centraal contactpersoon zou komen die de vragen rond Enschede coördineert. Wie dat is/wordt heb ik nog niet vernomen, maar in dat kader wil ik nog doorgeven dat ik vrijdagmiddag 26 mei jl. ben gebeld door mw. 5.1.2e van de afd. Volkshuisv. v.d. gem. Enschede (haar tel.nr. is 5.1.2e .

Zij deelde mee dat haar directeur die avond overleg zou voeren met de corporaties binnen Enschede over het volgende:
De mensen die nu 'geherhuisvest' worden komen over het algemeen uit woningen met een lage huur en ontvingen 100 % HS. Hun eigen bijdrage bleef beperkt tot de minimale normhuur. Nu komen deze mensen in woningen net onder of net boven de aftopingsgrens. Gevolg: In het gunstigste geval nog maar 75 % HS en in elk geval een hogere eigen bijdrage.

Gemeente en corpo's kijken nu wat er voor de mensen gedaan kan worden; zij denken aan het systeem van de 'oude' huurgewenning. Mw. 5.1.2e deelde mee dat VROM wellicht in een later stadium hierbij betrokken zal worden. In elk geval vroeg zij mij diezelfde middag nog wat informatie te faxen over het systeem van kwaliteitskorting en de eigen bijdrage. Heb ik gedaan (gedeelte circ. MG 97-03 verzonden alsmede het actuele berekenings-schema met de grenzen per 1 juli 2000).

Lijkt me typisch een situatie voor een centraal contactpersoon. Ik heb in elk geval mijn direct leidinggevenden (5.1.2e 5.1.2e en 5.1.2e) hiervan op de hoogte gebracht.

Tot zover.

Met vriendelijke groet,

5.1.2e

CC: 5.1.2e

OVERZICHT PRESTATIENORMERING IN ENSCHEDE.

Naar aanleiding van de memo van 26 mei 200 zal van de volgende verhuurders GEEN heffingsbeslissing verzonden worden ten aanzien van overschrijding van de uitgavennorm in de gemeente Enschede:

Wstg De Woonplaats (voorheen De Volkswoning)	kvk 06016513	ƒ 137.765,-
Wbv Licht en Lucht	kvk 06032856	ƒ 77.285,-
RK Wstg Ons Huis	kvk 06033220	ƒ 68.865,-
Wstg Domijn	kvk 06033220	ƒ 210.801,-
Stg Vooruit	kvk 06033103	ƒ 237.811,-
Stg Jongerenhuisvesting Twente	kvk 06062073	ƒ 6.797,-
	Totaal	ƒ 739.324,-

Voor alle zekerheid zal ik hieronder weergeven welke heffingsbeslissingen inzake Enschede verder nog klaarliggen om verzonden te worden. Zonder tegenbericht ga ik er vanuit dat deze ook daadwerkelijk verzonden kunnen worden:

Wat betreft de **gemeente Enschede** zelf ligt er een heffingsbeslissing klaar ten aanzien van overschrijding van de verhuisnorm voor een bedrag van ***ƒ 36.000,-.***

Van de volgende verhuurders liggen er nog heffingsbeslissingen klaar i.h.k.v. overschrijding van de uitgavennorm van hun bezit in Enschede:

ABC Vastgoedbeheer	kvk 09032020	ƒ 30.354,-
Alg. Ned. Won. Stichting	kvk 41035065	ƒ 3.622,-
Dr. Ariensstg. Korhoenplantsoen	kvk 41028755	ƒ 3.832,-
Dr. Ariensstg. Enschede	kvk 41028756	ƒ 6.992,-
Snelder-Zijlstra B.V.	kvk 06068717	ƒ 21.854,-
Stg. Geref. Bouwcorp. v. Bej.	kvk 34065563	ƒ 11.132,-
Stg. Huisv. voor 'Korteland'	kvk 41030422	ƒ 1.544,-
Stg. Humanitas voor Ouderen	kvk 41028000	ƒ 1.565,-
Stienstra Holding b.v.	kvk 14030216	ƒ 2.062,-
	Totaal	ƒ 82.957,-

Tot zover de stand van zaken. Graag uiterlijk 31 mei 2000 een reactie i.v.m. het strakke tijdschema om de beslissingen daadwerkelijk op 9 juni 2000 verzonden te krijgen.

Den Haag, 29 mei 2000,

5.1.2e

DGVH/IBS/U/VB/SJB

5.1.2e

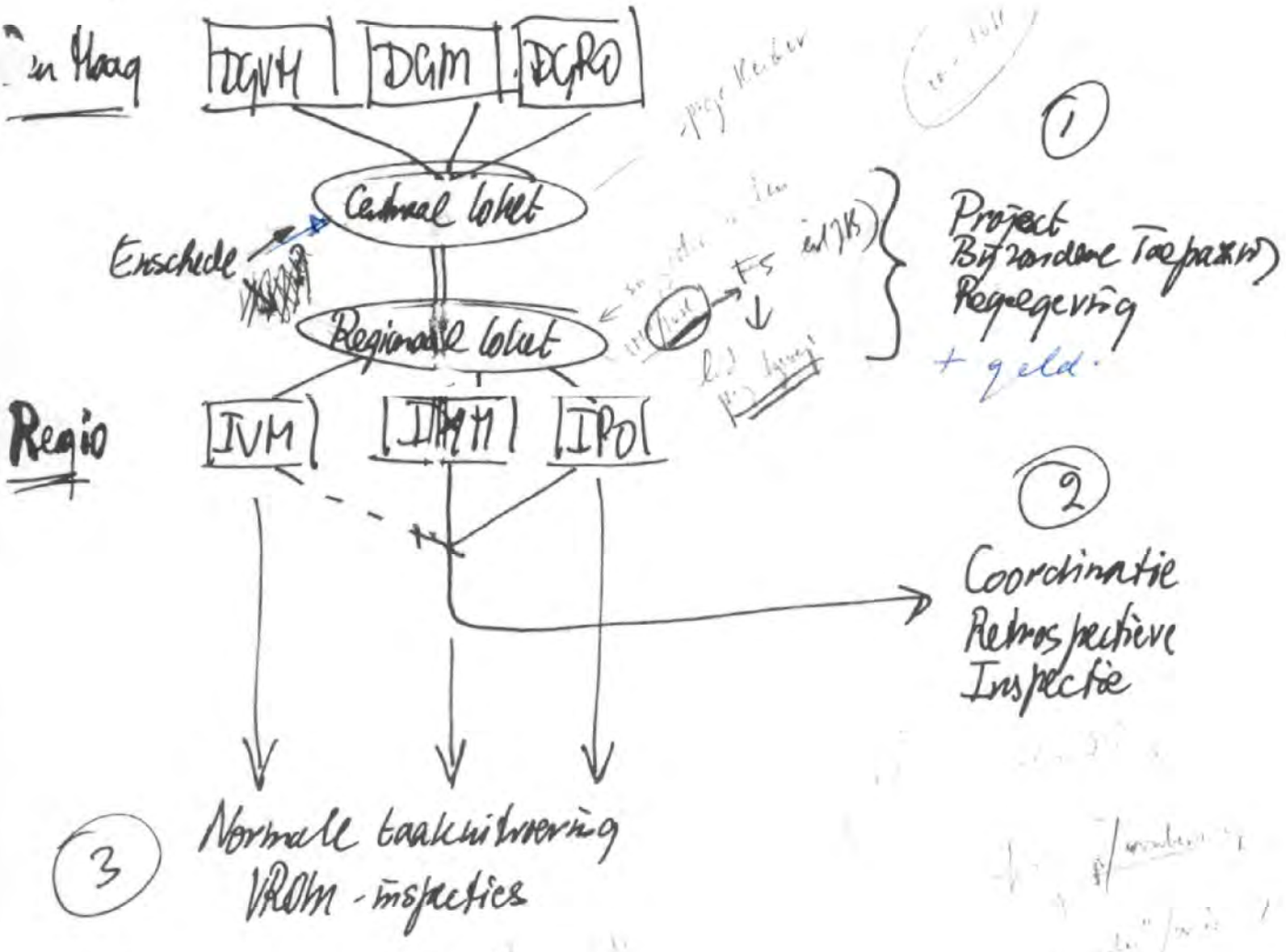
Den Haag
DGVM
DGM
DGRO
Centraal loket
Enschede
Regionaal loket
Regio
IVM
IMM
IPO
1
Project
Bijzondere Toepassing
Regelgeving
+ geld.
2
Coordinatie
Retrospectieve
Inspectie
3
Normale taakuitvoering
VROM-inspecties

Beoordeling van vergunningen en toezicht c.a. met betrekking tot S.E. Fireworks te Enschede

Status: voorlopig vastgesteld

Datum: 24 mei 2000

INHOUDSOPGAVE

SAMENVATTING	5
1 INLEIDING	5
2 BESTEMMINGSPLAN	6
3 BOUWVERGUNNING	8
4 MILIEUVERGUNNING	9
4.1 Vigerende vergunning	9
4.2 Voortraject	10
4.2.1 Legalisatie	10
4.2.2 Adviezen	10
4.2.3 Inspraak en bekendmaking	12
4.3 Voorschriften	13
4.4 Besluitvorming	15
4.5 Toezicht	16
5 ANDERE VERGUNNINGEN	17
6 ALGEHELE BEOORDELING	19

BIJLAGEN

1 Vigerende planologische regeling
2 Feitenrapport milieuvergunning en toezicht
3 Van gemeente ontvangen documenten
4 Procedurestappen milieuvergunningverlening
5 Verslag betrokkenheid MILAN
6 Ligging en situatie
7 Vergunningen Ministerie V&W

SAMENVATTING

1. Hoewel de gemeente - naar de kennis van dat moment - niet ten principale een dergelijke inrichting uit de woonomgeving had hoeven te weren had zij op basis van de deskundige adviezen meer alert op het aspect veiligheid moeten zijn dan zij is geweest en had zij niet per se medewerking hoeven te geven aan de groei van de opslag, zeker niet met de gelijktijdige concessies op het punt van veiligheidseisen.
2. De gemeente heeft verzuimd te verlangen dat voor de betonnen (MAVO-) boxen en zeecontainers een bouwvergunning zou moeten worden verleend. Toetsing aan het bestemmingsplan zou hebben moeten opleveren dat alle MAVO-boxen en zeecontainers zich buiten de strook bevinden waar het bestemmingsplan opslag van vuurwerk toestaat. Bij weigering van de bouwvergunning had een verleende milieuvergunning niet in werking kunnen treden.
3. Bij de milieuvergunning en de daaraan verbonden voorschriften is niet steeds consequent onderscheid gemaakt tussen opslag van vuurwerk en de bewerking en assemblage daarvan. Terwijl de vergunning, net als het bestemmingsplan, expliciet "opslag" toelaat blijkt de eerste impliciet ook "bewerking" toe te staan. Het is de vraag of bestuurders en omwonenden konden weten dat het om meer dan opslag ging.
4. De gemeente heeft regelmatig toezicht gehouden, maar niet erg indringend.
   Het was het toezicht door de daartoe aangewezen ambtenaren van Defensie dat overtredingen van en groei ten opzichte van de vergunning aan het licht bracht. Dat de gemeente niet koos voor het terugbrengen naar de vergunde toestand wat betreft de opslagcapaciteit, maar voor legalisering achteraf van het geconstateerde valt binnen de afwegingsruimte van de gemeente, maar maakt geen sterke indruk. Het blijft onduidelijk waarom de geconstateerde overtredingen van met name de voorschriften met betrekking tot veiligheid niet tot handhavingsmaatregelen hebben geleid.

1 INLEIDING

Deze beoordeling van de vergunningsituatie, de bestemmingsplansituatie en het gehouden toezicht ten aanzien van de inrichting S.E. Fireworks te Enschede is door de inspecties Milieuhygiëne en Ruimtelijke Ordening Oost opgesteld ter informatie van de Bewindslieden van VROM naar aanleiding van de ramp bij dat bedrijf op 13 mei 2000.
De analyse is gebaseerd op het bij de beide inspecties aanwezige materiaal en op informatie van de gemeente, met name de op 15 en 16 mei verstrekte (fax)gegevens. Ten behoeve van deze analyse is geen nader onderzoek ter plaatse of in verdere bij de gemeente aanwezige dossiers uitgevoerd. De aankondiging van zowel een onafhankelijk onderzoek "Oosting" als diverse strafrechtelijke onderzoeken betekenen niet dat de inspecties zich van iedere nadere analyse en beoordeling onthouden, maar wel dat niet ook zij nog eens documenten of dossiers bij de gemeente onderzoeken. Om dezelfde reden is de gemeente niet mondeling gehoord en is haar geen commentaar gevraagd op (een concept van) dit rapport. Met betrekking tot de advisering door het Bureau Adviseur Milieuvergunningen van Defensie ("MILAN") is tevens gebruik gemaakt van het via het ministerie van BZK ontvangen zaakdossier van dat bureau.

Deze beoordeling richt zich op de instrumenten: Bestemmingsplan, Bouwvergunning en Milieuvergunning. Slechts waar dat voor de beoordeling van de uitvoering van die drie genoemde instrumenten, waarop beide inspecties plegen toe te zien, relevant is worden verbindingen gelegd met andere regelgeving.

2 BESTEMMINGSPLAN

Inleiding
Bij de beoordeling van de bestemmingsplansituatie gaat het in feite om twee vragen: Laat het bestemmingsplan ter plaatse deze activiteit toe? En: Zo ja, bestaat er een algemeen geldend planologisch afwegingskader op grond waarvan de gemeente op voorhand al had kunnen uitgaan van onverenigbaarheid van deze activiteit op die locatie?

Feiten
Er is rondom S.E. Fireworks sprake van een sinds jaren gegroeide ruimtelijke en milieuhygiënische situatie. Wat rond 1977 begon als een kleine opslagplaats voor consumentenvuurwerk groeide in de loop der jaren uit tot een grootschalige opslag van professioneel vuurwerk ten behoeve van evenementen. Dit alles temidden van de blijvende woonfunctie in de directe omgeving.

Bij de vaststelling van het bestemmingsplan in 1994 was de inrichting al aanwezig, zodat van het gebruik en de gebouwen de status quo is vastgelegd. De gemeente gaf in haar weerwoord op inspraakreacties wel aan dat het haar bedoeling was alle milieuhinderlijke bedrijven uit deze omgeving te verwijderen. In het kader van het Vinex-convenant is inmiddels afgesproken dat hier de grote inbreidingslocatie Groot Roombeek (1100 woningen) gebouwd zal worden.
Zoals in bijlage 1 nader wordt uiteengezet rust op de locatie waar S.E. Fireworks was gevestigd de bestemming "bedrijfsdoeleinden"; op een deel van het terrein, op de plankaart aangegeven met een afwijkende arcering, gold een nadere specificatie, zodat op dat deel opslag van vuurwerk mogelijk was.
De op 13 mei aanwezige opslagruimten in (MAVO-) boxen en zeecontainers gingen deze arcering te buiten. Er is sinds 1994 geen toepassing gegeven aan art. 19 of art. 17 van de WRO om zulks toch toelaatbaar te maken.

Het enige algemeen geldend afwegingskader in deze sfeer is een met medewerking van VROM samengestelde brochure "Bedrijven en milieuzonering" van de VNG, die voor tal van bedrijven en bedrijfstakken gemiddelde invloedssferen en daarmee aan te houden afstanden tot woonbebouwing in tabelvorm aangeeft.
Als het gaat om opslag van vuurwerk geeft de brochure slechts uitsluitsel over opslagen van minder dan 1000 kg (ongeveer de hoeveelheid die gebruikelijk is voor de detailhandel). Hiervoor wordt 10 m aangehouden ten opzichte van woonbebouwing. Voor vuurwerkfabrieken gaat de brochure uit van 500 m ten opzichte van woonbebouwing.

Beschouwing
Het is niet zo dat de gemeente al op voorhand, op basis van bekende planologische afwegingskaders een bedrijf als dit via het bestemmingsplan had hoeven weren.
Toch zal zij niet voor niets in het bestemmingsplan 1994 de functie vuurwerkopslag beperkt hebben tot het deel van het terrein waar zich die opslag op dat moment (of bij aanvang van het bestemmingsplanproces) bevond.
Ten opzicht van dat geldende bestemmingsplan is in de eerste plaats opmerkelijk dat er ter plaatse behalve opslag ook (enige, zie daarvoor de paragraaf milieuvergunning) bewerking van vuurwerk plaats vond.

Ten tweede is opmerkelijk dat de gehele extra opslag in betonnen (MAVO-) boxen en zee-containers zich bevond buiten het daartoe planologisch bestemde terreingedeelte.

3 BOUWVERGUNNING

Inleiding

Met name in relatie tot de in voorgaand hoofdstuk vastgestelde afwijking van het bestemmingsplan is de vraag relevant of en in hoeverre bouwvergunningen hadden moeten worden verleend voor de extra opslag en of die verleend hadden kunnen worden.

Feiten

Bij de aanvraag voor zowel de (milieu-) revisievergunning als de veranderingsvergunning is aangegeven dat een bouwvergunning niet nodig is. Deze zijn dan ook niet verleend.
Het bestemmingsplan terzake laat de *opslag* van vuurwerk (categorie 4)[1] toe op een beperkt gedeelte van het bedrijfsterrein. Zowel de MAVO-boxen als de zeecontainers zijn gesitueerd geweest op een gedeelte van het bedrijfsterrein waar slechts bedrijfsactiviteiten in de categorie 1 en 2 mogen worden uitgeoefend.
Volgens de bij het bestemmingsplan behorende gebruiksbepaling is het verboden "de in dit plan begrepen gronden en de daarop voorkomende bouwwerken te gebruiken voor een doel of op een wijze strijdig met de bestemming".

Beschouwing

Voor plaatsing van MAVO-boxen en zeecontainers is op grond van de Woningwet een bouwvergunning vereist. Er is sprake van bouwwerken, namelijk bouwconstructies van een zekere omvang met plaatsgebondenheid die niet meldingsplichtig of vergunningvrij zijn. In casu had dit dienen te leiden tot een gecoördineerde afhandeling van de aanvragen voor de Wm-vergunningen en de bouwvergunning, waarbij inhoudelijke afstemming noodzakelijk is. De aanvraag voor de bouwvergunning had daarbij getoetst dienen te worden aan het vigerende bestemmingsplan.
Toetsing van een eventuele aanvraag voor een bouwvergunning aan dit bestemmingsplan had voor wat betreft de boxen en containers bedoeld voor de extra opslag tot een weigering van de bouwvergunning moeten leiden.

De feitelijke activiteit, waarbij naast *opslag* tevens vuurwerk wordt *bewerkt/gemonteerd*, lijkt daarnaast in strijd met de eerder genoemde gebruiksbepaling.

Krachtens de coördinatieregeling in de Wet milieubeheer hadden, indien een aanvraagde bouwvergunning was geweigerd, de verleende milieuvergunningen niet in werking kunnen treden.

[1] De gebezigde categorie-indeling is geen landelijk geldende regeling, maar een specifiek binnen dit bestemmingsplan geldende indeling van "lichtere" categorieën 1 en 2 naar "zwaardere" categorie 4.

4 MILIEUVERGUNNING

4.1 Vigerende vergunning

Inleiding
Deze paragraaf richt zich op de vraag wat op grond van de door de gemeente afgegeven vergunningen in het kader van de Wet milieubeheer, feitelijk vergund was op de datum van de ramp.

Feiten
S.E. Fireworks in Enschede is een inrichting in de zin van art. 1.1 van de Wet milieubeheer. Op grond van art. 8.1 van de Wet milieubeheer is het verboden om een inrichting op te richten, te veranderen of de werking daarvan te veranderen of in werking te hebben zonder vergunning.
Op grond van art. 8.2 Wet milieubeheer en het feit dat de inrichting in het Inrichtingen- en vergunningenbesluit milieubeheer valt onder categorie 3.1 uit bijlage 1, is het College van Burgemeester en Wethouders het bevoegd gezag in het kader van de Wet milieubeheer. Dientengevolge is het College van Burgemeester en Wethouders bevoegd een milieuvergunning voor de inrichting te verlenen.
In bijlage 2 is een chronologische feitenrapportage en nadere beschouwing opgenomen ten aanzien van de vergunningverlening en het toezicht bij S.E. Fireworks. De stukken waarop deze is gebaseerd zijn opgenomen in bijlage 3 en betreffen de door de gemeente per fax toegezonden documenten op 15 en 16 mei 2000.
Ten tijde van de ramp golden voor de inrichting twee vergunningen op grond van de Wet milieubeheer; de revisievergunning van 22 april 1997 en de veranderingsvergunning van 19 juli 1999.

Op basis van deze vergunningen was het in de inrichting toegestaan **opslag** van vuurwerk te hebben conform onderstaand overzicht:
7 MAVO-boxen á 3500 kg 1.4S en 1.4G[2]
14 zeecontainers á 3500 kg 1.4S en 1.4G
3 kleine bunkers á 500 kg 1.3G of 5000 kg 1.4S en 1.4G;
9 grote bunkers á 7000 kg 1.4S en 1.4G;
1 grote bunker á 7000 kg 1.4S en 1.4G of 500 kg 1.3G;
1 ompakruimte á 500 kg 1.4S en 1.4G

In totaal mocht binnen de inrichting, met uitzondering van de ompakruimte, maximaal 158.500 kg vuurwerk aanwezig zijn van de klassen 1.4S en 1.4G.
Indien ook opslag plaats zou vinden van vuurwerk klasse 1.3G dan bedragen de maximale hoeveelheden 136.500 kg vuurwerk klasse 1.4S en/of 1.4G en 2000 kg vuurwerk klasse 1.3G.

Ten aanzien van de ompakruimte is, zowel in de aanvraag als in de vergunning, geen beschrijving van de activiteiten opgenomen.

---

[2] De klasse-indeling van vuurwerk is gebaseerd op het VLG (Regeling vervoer over land van gevaarlijke stoffen). In bijlage A van deze regeling zijn verschillende vormen van vuurwerk onderverdeeld in gevaarsklassen uiteenlopend van 1.1 tot en met 1.4 waarbij 1.1 gekenschetst kan worden als het gevaarlijkst en 1.4 als het minst gevaarlijk.

Beschouwing
De ten tijde van de ramp aanwezige opslagfaciliteiten waren door de vergunning gedekt. Ook de bewerking van vuurwerk, met name in de ompakruimte is impliciet via daaraan gestelde voorschriften van vergunning voorzien.
Opvallend is dat het dictum van de vergunning, dat ongetwijfeld bij publicatie is aangehaald, slechts spreekt van opslag.

4.2 Voortraject

4.2.1 Legalisatie

Inleiding
De hierboven beschreven eindsituatie is met verschillende vergunningenprocedures tot stand gekomen. Deze paragraaf behandelt het proces van de wat langere voorgeschiedenis.

Feiten
In de jaren voor de revisievergunning van 22 april 1997 is een overstap door het bedrijf gemaakt van consumenten- naar professioneel vuurwerk. De eerste constatering daarvan dateert van een controlebezoek van de gemeente op 24 november 1993. In een brief naar aanleiding van deze constatering wordt verzocht een aanvraag voor een revisievergunning in te dienen. Gelet op de brief van 16 juni 1998 van MILAN aan het College van Burgemeester en Wethouders, blijkt het bij de veranderingsvergunning van 1999 eveneens te gaan om veranderingen die al voor de vergunningverlening bestonden. Zo wordt in deze brief geconstateerd en later vergund om 500 kg vuurwerk in de ompakruimte op te slaan. Wel worden in dit geval nadere voorschriften gesteld en een beperking van de gevaarklasse ingevoerd.
Tevens wordt in deze brief geconstateerd dat 7 zeecontainers aanwezig zijn, zijnde vier meer dan op dat moment is vergund. Deze worden bij de veranderingsvergunning in 1999 gelegaliseerd (waarin de uitbreiding met 11 tot totaal 14 containers wordt toegestaan).

Beschouwing
Voordat de onder 4.1 beschreven situatie door vergunningen was gedekt heeft zich dus een langdurig voortraject afgespeeld. In dat traject is een aantal malen, deels door de gemeente, deels door de toezichthouders van MILAN geconstateerd dat de werkelijke situatie uitging boven/buiten wat was vergund. De gemeente liet dan een nieuwe aanvraag doen die wel met de feiten strookte. Bij de vergunningen van 1997 resp. 1999 werden vervolgens de geconstateerde situaties alsnog achteraf gelegaliseerd.

4.2.2 Adviezen

Inleiding
Bij de voorbereiding van een vergunning worden diverse adviseurs betrokken. In hoeverre zijn aan de gemeente adviezen verstrekt door derden (al dan niet wettelijk daartoe verplicht) gedurende of buiten de procedures om, ten aanzien van S.E. Fireworks?

Feiten
De inrichting S.E. Fireworks valt onder categorie 3.1 van het "Inrichtingen- en vergunningbesluit milieubeheer". Op basis van artikel 7.2 lid 1, onder b., van ditzelfde besluit, is de

Directeur Materieel Koninklijke Landmacht (lees: MILAN), aangewezen als adviseur ten aanzien van de gevolgen voor externe veiligheid die de inrichting kan veroorzaken.
MILAN heeft diverse malen advies uitgebracht, zowel over concept-aanvragen, als over de door de gemeente opgestelde ontwerp-beschikkingen. Ook heeft tussen de gemeente en MILAN veelvuldig overleg plaatsgevonden, zowel schriftelijk als telefonisch, naar aanleiding van uitgebrachte adviezen en bijgestelde vergunningaanvragen.
Bijlage 2 bevat een feitelijk overzicht van ook alle beschikbare, en in bijlage 3 opgenomen adviezen.
Naast de specifieke benoeming van MILAN als adviseur bij deze vergunningprocedure is de IMH Oost eveneens wettelijk adviseur bij vergunningprocedures in het kader van de Wet milieubeheer. Zij heeft van deze mogelijkheid geen gebruik gemaakt.

Beschouwing
Bij de revisievergunning had de communicatie tussen gemeente en MILAN enerzijds betrekking op de onmogelijkheid om nadere eisen te stellen aan de bewaarplaatsen vanwege het feit dat het bestaande gebouwen betrof. Anderzijds is afgeweken van de adviezen van MILAN in verband met investeringen die het bedrijf moest doen die, gezien de mogelijke verplaatsing, door de gemeente werden omschreven als "niet zinvol".
In alle gevallen ging MILAN akkoord met de voorgestelde afwijkingen van de eerder door haar uitgebrachte adviezen.
Over de uiteindelijke ontwerpbeschikking adviseerde MILAN dat de voorgeschreven hoeveelheden opgeslagen vuurwerk voldeden aan de veiligheidsafstanden. In de definitieve revisievergunning zijn vrijwel alle adviezen van MILAN overgenomen, met uitzondering van de eisen ten aanzien van brandwerendheid van de zeecontainers. MILAN gaf aan geen bezwaren te hebben tegen de definitieve revisievergunning; bij zo'n verklaring pleegt MILAN niet meer te verifiëren of al zijn adviezen zijn overgenomen.

MILAN heeft op de concept-aanvraag voor revisievergunning geadviseerd om in overleg met de brandweer te kijken naar de eisen die gesteld moeten worden op het gebied van brandpreventie. Uit de stukken blijkt niet dat dit overleg heeft plaatsgevonden of dat advies terzake is ingewonnen.
Bij de aanvraag om een veranderingsvergunning adviseerde MILAN wederom, waarbij tevens een bezoek is gebracht aan de inrichting. MILAN adviseerde, gezien de tijdelijkheid, positief over de voorgestelde uitbreiding, hoewel deze vorm (opslag in zeecontainers) niet de voorkeur genoot. De ontwerpbeschikking van de veranderingsvergunning had de instemming van MILAN, ondanks het feit dat de eisen ten aanzien van de opslag van vuurwerk ontbraken in de ontwerpbeschikking. In de definitieve beschikking van de veranderingsvergunning waren geen eisen opgenomen ten aanzien van brandwerendheid en de plaatsing, conform MILAN-advies, van een handbediende Sprinklerinstallatie in de ompakruimte. Uit de stukken blijkt niet dat MILAN nog advies heeft uitgebracht naar aanleiding van de definitieve beschikking.

De IMH Oost heeft (conform de geldende landelijke afspraken) geen gebruik gemaakt van haar adviesbevoegdheid. Het bedrijf komt namelijk niet voor op de zogenaamde TOP-X lijst van belangrijke bedrijven waarover de IMH over het algemeen wel adviseert. Daarnaast adviseert MILAN al over het meest cruciale aspect bij dit soort bedrijven.
Uit de stukken blijkt overigens dat de revisievergunning wel voor advies naar de IMH Oost is gezonden, maar de veranderingsvergunning niet (conform de daarover in het kader van Sanering Stukkenstroom met de gemeente gemaakte afspraken).

Op grond van een inventarisatie van risicovolle bedrijven in opdracht van de Provincie Overijssel (de zogenaamde AVIV-rapportage), wordt voor dit bedrijf geadviseerd om een aanvalsplan op te stellen. In deze rapportage wordt tevens melding gemaakt van het feit dat het BRZO van toepassing is op de inrichting (§ 2; zorgplicht)[3].
De gemeente is in maart 1999 (tijdens de procedure voor de veranderingsvergunning) op de hoogte gesteld van dit advies. Hoewel het geen formeel advies is in het kader van de vergunningverlening had de gemeente bij de vergunningverlening wel met deze adviezen rekening kunnen houden.

4.2.3 Inspraak en bekendmaking

Inleiding
Omdat in de publiciteit nogal is benadrukt dat de aanwezigheid bij omwonenden niet bekend was is, voorzover mogelijk, nagegaan of het vergunningsverleningsproces heeft voldaan aan de daarvoor gestelde eisen.
Het besluitvormingsproces inzake vergunningverlening moet voldoen aan de daarvoor in de Algemene wet bestuursrecht vastgelegde regels. Slechts op basis van uitgebreid dossieronderzoek kan worden vastgesteld of aan deze regels is voldaan. Noodzakelijkerwijs blijft beoordeling daarom beperkt tot de procedure en de motivering, voorzover uit de eerder genoemde documenten op te maken.

Feiten
Bijlage 4 bevat een gedetailleerde analyse van de procedure die bij de revisievergunning en de veranderingsvergunning is gevolgd.

Procedure
In het kader van het besluiten op een aanvraag voor een Wet milieubeheervergunning dient de zgn. *"uitgebreide openbare voorbereidingsprocedure"*, zoals deze is voorgeschreven in de Algemene wet bestuursrecht, te worden gevolgd. Deze procedure voorziet in bekendmaking, mededeling en informatievoorziening aan derden met betrekking tot een aanvraag, het ontwerpbesluit en het definitieve besluit inzake een Wet milieubeheervergunning.

Motivering
Duidelijk is dat ten minste 1 persoon een bedenking heeft ingediend. In deze bedenking komt naar voren de verbazing dat een dergelijke inrichting nog steeds gevestigd mag zijn in een woonwijk. De indiener is van mening dat dergelijke bedrijven verplaatst dienen te worden naar een industrieterrein.

Krachtens de Algemene wet bestuursrecht kan ter motivering van een besluit worden verwezen naar een uitgebracht advies. Indien het bestuursorgaan een besluit neemt dat afwijkt van een *wettelijk advies* wordt deze afwijking met de reden van afwijking in de motivering van het besluit vermeld (artikel 3:50 Awb).

---

[3] Blijkens opgave van de directie SAS van VROM is deze interpretatie van AVIV formeel niet juist. De directie baseert zich daarbij op het BRZO 1999, waarbij een correctiefactor van 0,3 op het totale gewicht aan vuurwerk dient te worden gehanteerd. De aan S.E. Fireworks vergunde opslaghoeveelheid blijft daar juist onder.
Op basis van het BRZO 1988 is de interpretatie van AVIV echter wel verklaarbaar. Ten tijde van het AVIV-onderzoek en de vergunningverlening was het BRZO 1988 nog van kracht. Eerst op 19 juli 1999 is het BRZO 1999 van kracht geworden.

In de considerans is voor de afwijking van het advies inzake de brandwerendheid van zeecontainers hiervoor geen motivatie opgenomen. Hetzelfde geldt voor de veranderingsvergunning, waarin niet wordt gemotiveerd waarom het advies ten aanzien van de sprinklerinstallatie in de werk-, ompak- en montageruimte niet is overgenomen.

Beschouwing
Procedure
Vaak wordt in een besluit in de considerans de verschillende stappen in deze procedure verantwoord.
Door het ontbreken van deze verwijzingen in het besluit is niet na te gaan of inderdaad aan alle elementen van de in bijlage 4 beschreven procedure is voldaan.

Motivering
De geuite bedenking wordt op aanvechtbare gronden terzijde geschoven. In de eerste plaats wordt opgemerkt dat de gemeente "bij de beoordeling van onderhavig verzoek om de vergunning slechts de milieuhygiënische aspecten kan betrekken", "planologische c.q. ruimtelijke ordeningsaspecten kunnen niet worden aangemerkt als aspecten in de zin van de Wet milieubeheer". Ambtshalve wordt opgemerkt "dat de onderhavige inrichting niet is gevestigd in een woonwijk, zoals kennelijk door bezwaarde is gesteld, maar op een industrieterrein". De bedenking wordt daarom buiten beschouwing gelaten.
Daarmee wordt voorbijgegaan aan het feit dat de bedenking ook op het aspect veiligheid betrekking kan hebben en dus wel degelijk bij de beoordeling van de aanvraag in ogenschouw had moeten worden genomen. Tevens kan worden vastgesteld dat planologisch gezien er weliswaar sprake is van een industrieterrein, maar dat dit industrieterrein wel binnen een woonwijk is gelegen.

Opmerkelijk is vervolgens dat het niet in alle opzichten overnemen van de wettelijke adviezen inzake de veiligheid niet is vermeld of gemotiveerd in de beschikking en dus ook niet ter kennis heeft kunnen komen aan insprekers.

4.3 Voorschriften

Inleiding
Aan milieuvergunningen zijn, zoals gebruikelijk, vele voorschriften verbonden, gebaseerd op de adviezen en op daartoe beschikbare hulpmiddelen, zoals het Handboek Milieuvergunningen.
Deze paragraaf behandelt de vraag in hoeverre de voorschriften voor S.E. Fireworks de weerslag vormen van de op die wijze beschikbare kennis en informatie.

Feiten
Het Handboek Milieuvergunningen (verder: Handboek) bevat een toelichting op het wettelijke kader en voorschriften die van toepassing kunnen zijn op inrichtingen waar vuurwerk wordt opgeslagen, omgepakt en verkocht. Bij de voorschriften wordt onderscheid gemaakt in algemene voorschriften, voorschriften voor de ompakruimte (al dan niet voorzien van een sprinklerinstallatie) en de verkoopruimte (eveneens al dan niet voorzien van een sprinklerinstallatie).
Het onderdeel "Opslag van vuurwerk" is samengesteld in samenwerking met
MILAN.

MILAN verwijst in haar adviezen tijdens de procedure expliciet naar het Handboek voor "overige aanvullende voorschriften".

Het betreffende onderdeel "Opslag van vuurwerk" uit het Handboek heeft met name betrekking op de opslag en verkoop van vuurwerk voor particulier gebruik, voor zover deze niet valt onder de AMvB Opslag vuurwerk. Dat blijkt eveneens uit de opgenomen voorschriften en bijbehorende tabellen waarbij alleen sprake is van vuurwerk uit de klasse 1.4S/G. Zwaardere klassen zijn niet opgenomen zodat de conclusie gerechtvaardigd is dat het in het Handboek alleen gaat om opslag en verkoop van particulier vuurwerk.
S.E. Fireworks is een inrichting die, vanwege haar professionele activiteiten, niet valt onder de categorie inrichtingen waarvoor dit onderdeel uit het Handboek in eerste instantie is geschreven.
Het Handboek kent in dat verband wel een aparte paragraaf waarin aandacht wordt besteed aan de mogelijkheid om (zee)containers te gebruiken als vuurwerkbewaarplaats. Hier zijn eisen opgenomen als een brandwerendheid van de (zee)container van tenminste 60 minuten (indien de (zee)container wordt aangepast, dient een certificaat voorhanden te zijn waaruit die brandwerendheid blijkt). De (zee)container mag niet worden vergrendeld doch dient te zijn afgesloten met een lichte ketting met hangslot, teneinde drukontlasting mogelijk te maken. De maximaal toelaatbare hoeveelheid vuurwerk dient door MILAN bepaald te worden. Tussen de (zee)containers dient minimaal 500 mm vrije ruimte te worden gelaten.

Het Handboek hanteert bij een vuurwerkbewaarplaats van consumentenvuurwerk klasse 1.4G de veiligheidsafstanden in de onderstaande tabel (klasse 1.4S kent kortere veiligheidsafstanden).

	Afstand in meters		
Hoeveelheid in kg	**A**	**B**	**C**
1.000	0	6	6
2.000	0	8	15
5.000	0	10	20
10.000	5	13	25
20.000	8	15	30
30.000	10	18	35
40.000	12	20	40
60.000	15	23	45
80.000	20	25	50
100.000	25	28	55
A: Afstand van zij- of achterwand naar de erfgrens of bebouwing van derden B: Afstand van zijkant deur naar de erfgrens of bebouwing van derden (bij een inpandige vuurwerkbewaarplaats gemeten door een deur of raamopening) C: Afstand van deuropening naar voren tot de erfgrens of bebouwing van derden			

Beschouwing
Ondanks de formeel niet toepasselijkheid van het Handboek kan er in algemene zin wel iets gezegd worden over de mate waarin de voorschriften uit de vergunningen van S.E. Fireworks voldoen, gerelateerd aan het Handboek.

Ten aanzien van een ompakruimte mag, op grond van het Handboek, tot maximaal 500 kg vuurwerk aanwezig zijn indien een handbediende sprinklerinstallatie is voorgeschreven. Ten aanzien van deze sprinklerinstallatie dienen de nodige eisen op het gebied van aantal en eigenschappen in de voorschriften te worden opgenomen. In de vergunning van S.E. Fireworks zijn in het geheel geen voorschriften opgenomen over een sprinklerinstallatie.

Uit de vergunningen van S.E. Fireworks blijkt dat een aantal voorschriften uit het Handboek zijn overgenomen doch essentiële voorschriften ten aanzien van brandwerendheid en veiligheid ontbreken. Juist in het geval van S.E. Fireworks zijn voorschriften op dit gebied extra van belang in verband met het feit dat het hier gaat om professioneel vuurwerk van zwaardere klassen dan waarvan het Handboek uitgaat.

Het is opmerkelijk dat aan S.E. Fireworks, dat duidelijk boven de normale, in het Handboek beschreven typen opslag uitging, geen strengere, maar juist lichtere voorschriften zijn gesteld.

4.4 Besluitvorming

Inleiding
In de publiciteit is gebleken dat leden van Raad en/of College niet op hoogte waren van aanwezigheid van dit bedrijf. Vandaar een korte verhandeling over de interne besluitvorming in dezen.

Feiten
De bevoegdheid tot het verlenen van een vergunning voor een inrichting als de onderhavige, is bij en krachtens de Wet milieubeheer toegekend aan het College van Burgemeester en Wethouders. In het kader van deze medebewindstaak is het College uitvoerder hiervan en verantwoording schuldig aan de gemeenteraad. Het is aan het College en de Raad in hoeverre besluiten ter advies/verantwoording omtrent vergunningverlening in de Raad of Raadscommissies aan de orde komen.

In Enschede is de vergunningverlening gemandateerd aan de ambtelijke dienst.
Dit is in grotere gemeenten niet ongebruikelijk. De in de Algemene wet bestuursrecht neergelegde algemene regels (geleden vanaf 1 januari 1998) ten aanzien van mandaat aan ondergeschikten staan het in mandaat verlenen van een vergunning toe.

De revisievergunning van 1997 is, namens het College, door de directeur Bouw- en Milieudienst ondertekend. Tevens is op het besluit een paraaf van, naar vermoeden, een wethouder vastgelegd. De letterlijke tekst luidt: "Weth B cf: paraaf"
De veranderingsvergunning van 1999 is, namens het College, door het hoofd afdeling Milieu van de Bouw- en Milieudienst ondertekend. Een paraaf als voornoemd is niet opgenomen.

Beschouwing
De feiten leiden niet tot een afzonderlijke beschouwing.

4.5 Toezicht

Inleiding
De gemeenteambtenaren hebben een toezichthoudende bevoegdheid. Het College van Burgemeester en Wethouders heeft bevoegdheid handhavend op te treden bij geconstateerde overtredingen. Deze paragraaf behandelt de vraag op welke wijze door de gemeente invulling is gegeven aan haar toezichthoudende taak en handhavingsbevoegdheid.

Feiten
Er werd door gemeenteambtenaren vrijwel jaarlijks toezicht gehouden. Dit toezicht vond met name plaats aan het eind van het jaar, waarschijnlijk in verband met de jaarwisseling. Ondanks een daarop gericht verzoek zijn bij de stukken geen bezoeksverslagen aangetroffen. Wel is een aantal brieven aangetroffen waarbij het College de vergunninghouder een aantal malen heeft geïnformeerd dat geen overtredingen zijn geconstateerd.

Tevens vond vanuit het MILAN toezicht plaats. Defensieambtenaren zijn bij besluit van 25 februari 1994 (Stcrt. 1994, nr. 40) door de Minister van VROM als toezichthoudende ambtenaren aangewezen. Zij zijn belast met het toezicht op de milieuwetgeving.
Op 10 juni 1998 zijn door MILAN ernstige overtredingen geconstateerd van de voorschriften van de dan vigerende vergunning. Daarvan is op 16 juni 1998 aan het College verslag gedaan per brief.

Beschouwing
Vastgesteld kan worden dat de gemeenteambtenaren geen overtredingen hebben geconstateerd en dat ondanks de bevindingen van MILAN het College, blijkens de stukken, geen hercontrole heeft doen uitvoeren noch de door MILAN vastgestelde overtredingen heeft gecorrigeerd door middel van handhavingsmaatregelen.

5 ANDERE VERGUNNINGEN

Inleiding
Hoewel niet strikt behorend tot het terrein van de inspecteurs RO en MH is kort nagegaan hoe het zit met de relatie tot de Bezigings- en Afleververgunningen van het Ministerie van Verkeer en Waterstaat.

Feiten
Krachtens artikel 41 van het reglement Gevaarlijke stoffen (verder te noemen RGS) is het verboden *groot vuurwerk* te *bezigen*, zoals bedoeld in de ministeriële regeling van 20 december 1990, Stcrt 251, zonder een door of vanwege de Minister van Verkeer en Waterstaat verleende vergunning. De in deze regeling bedoelde klassen groot vuurwerk betreft de klassen 1.1G, 1.2G, 1.3G, 1.4 G en 1.4S.
Krachtens het RGS is het eveneens verboden overige ontploffingsgevaarlijke stoffen *te bezigen* zonder een daartoe door of vanwege de Minister van Verkeer en Waterstaat verleende vergunning.
Een dergelijke vergunning wordt niet verleend dan nadat het oordeel van de betrokken korpschef is ingewonnen. Indien deze adviseert tot weigering wordt het oordeel ingewonnen van de Commissaris van de Koningin.

Krachtens artikel 33 eerste lid RGS is het verboden ontploffingsgevaarlijke stoffen *af te leveren*, dan wel *ter aflevering voorhanden* te hebben, zonder een door de Minister van Verkeer en Waterstaat verleende vergunning. Een dergelijke vergunning wordt niet verleend dan nadat het oordeel van de betrokken korpschef is ingewonnen.
Krachtens artikel 2 van voornoemde ministeriële regeling geldt dit verbod eveneens voor *groot vuurwerk* zoals bedoeld bij de regeling.
Een dergelijke vergunning wordt niet verleend dan nadat het oordeel van de betrokken korpschef is ingewonnen. Indien deze adviseert tot weigering wordt het oordeel ingewonnen van de Commissaris van de Koningin.

Gezien de context van het begrip *bezigen* in artikel 2 RGS wordt onder *bezigen* mede verstaan het gebruiksklaar maken van vuurwerk, zoals dit krachtens de verleende vergunningen is toegestaan in de werk-, ompak, en montageruimte bij S.E. Fireworks.

Bezigen
Aan S.E Fireworks & pyro effects is op 24 januari 2000 een vergunning verleend voor het *bezigen* van groot vuurwerk en tevens voor het *bezigen* van een bij dat besluit horende in bijlage 1 genoemde stoffen.
In die bijlage 1 is aangegeven dat de vergunning geldt voor de volgende stoffen: rookzwakbuskruit (klasse 1.3C), flitslichtpoeder (klasse 1.3G), gezwinde lont, niet detonerend (klasse1.3G), grondfakkels (klasse 1.3G), slagsnoer (klasse 1.4D) en snelkoord (klasse 1.4G).
De vergunning geldt tot 1 augustus 2000 en dient kennelijk ter vervanging van een op 9 juni 1999 verleende vergunning.

Afleveren dan wel voor afleveren voorhanden hebben
Op 8 oktober 1998 is namens de Minister van Verkeer en Waterstaat een vergunning verleend, krachtens artikel 33 lid 1RGS, voor het *afleveren en ter aflevering aanwezig houden* van groot vuurwerk zoals bedoeld in de regeling van de Minister van Verkeer en Waterstaat.

Gelet op de overwegingen in het besluit heeft de plaatselijke korpschef van politie positief geadviseerd op beide vergunningen, althans niet geadviseerd tot weigering.

Beschouwing

Bezigen
Uit de voorwaarden bij de bezigingsvergunning van 24 januari 2000 blijkt dat het vuurwerk en de ontplofbare stoffen die *buiten* de inrichting worden gebezigd uitsluitend afkomstig mogen zijn uit een geschikte bewaarplaats voor welk doel een vergunning is afgegeven ingevolge de Wet milieubeheer (Wm-vergunning).
Tussen de klassen groot vuurwerk die mogen worden gebezigd en de klassen die mogen worden opgeslagen zit een discrepantie. De in de Wm-vergunning van 1999 toegestane opslag/gebruik van vuurwerk heeft betrekking op klassen die aanzienlijk lichter zijn dan de klassen die mogen worden gebezigd. Deze discrepantie is eveneens aanwezig tussen de in de bij de vergunning behorende bijlage 1 tot het bezigen van ontplofbare stoffen anders dan groot vuurwerk. De Wm-vergunning heeft in het geheel geen betrekking op de opslag/gebruik van deze ontplofbare stoffen. Opgemerkt wordt dat juist de veranderingsvergunning ten opzichte van de revisievergunning geen opslag toestaat van klassen zwaarder dan 1.3G. Tevens wordt het gebruik van vuurwerk in de werkplaats beperkt tot klasse 1.4G en 1.4S.
Geconcludeerd kan worden dat S.E. Fireworks formeel gezien het voor het bezigen vergunde groot vuurwerk en de ontplofbare stoffen niet kon betrekken uit eigen voorraad. Indien dit wel is gebeurd is er mogelijk sprake van overtreding van artikel 40 RGS.
Geconcludeerd kan tevens worden dat de vergunning voor het *bezigen* van vuurwerk en overige ontplofbare stoffen niet aansluit op de in de Wm-vergunning vergunde activiteiten inzake het *binnen* de inrichting *gebruiken* van groot vuurwerk en overige ontplofbare stoffen (in de werk-, ompak- en montageruimte). Krachtens de Wm-vergunning is alleen het gebruik (bezigen) van 1.4G en 1.4S toegestaan.

Afleveren dan wel voor afleveren voorhanden hebben
Op 8 oktober 1998 is aan S.E. Fireworks een vergunning verleend *voor het afleveren dan wel het ter aflevering voorhanden hebben* van groot vuurwerk. Krachtens deze vergunning mogen ook de klassen 1.1G en 1.2G ter aflevering voorhanden worden gehouden. De Wm-vergunningen van 1997 en 1999 beperken de opslag van vuurwerk echter tot de klassen 1.3G, 1.4G en 1.4S. Opgemerkt wordt dat ook deze vergunning kan worden geweigerd indien niet aannemelijk is, dat behoefte bestaat aan de gevraagde vergunning. Uit de stukken is niet op te maken in hoeverre in dit kader getoetst is aan de beperkte mogelijkheid tot het opslaan van vuurwerk bij S.E. Fireworks. Tevens is uit de stukken niet duidelijk hoe het advies van de korpschef van politie op dit punt heeft geluid.

In beide gevallen is dus sprake van een discrepantie.
Voorzover in dit stadium na te gaan bestaat er noch een formele coördinatieregeling tussen beide vergunningstelsels noch een instantie of functionaris die geïnformeerd had moeten zijn over beide sporen en die materieel had kunnen coördineren.

6 ALGEHELE BEOORDELING

Hoewel de gemeente - naar de kennis van dat moment - niet ten principale een dergelijke inrichting uit de woonomgeving had hoeven te weren had zij op basis van de deskundige adviezen meer alert op het aspect veiligheid moeten zijn dan zij is geweest en had zij niet perse medewerking hoeven te geven aan de groei van de opslag, zeker niet met de gelijktijdige concessies op het punt van veiligheidseisen.

De gemeente heeft verzuimd te verlangen dat voor de betonnen (MAVO-) boxen en zeecontainers een bouwvergunning zou moeten worden verleend. Toetsing aan het bestemmingsplan zou hebben moeten opleveren dat alle MAVO-boxen en zeecontainers zich buiten de strook bevinden waar het bestemmingsplan opslag van vuurwerk toestaat. Bij weigering van de bouwvergunning had een verleende milieuvergunning niet in werking kunnen treden.

Waarschijnlijk vanuit een combinatie van het "legaliseren achteraf" en de verwachte "tijdelijkheid" van de opslag op deze locatie heeft de gemeente een aantal door de wettelijk adviseur voorgestelde veiligheidsvoorzieningen niet willen voorschrijven, terwijl de ligging eerder aanleiding had kunnen en moeten zijn om deze adviezen juist geheel op te volgen. Conform de Wet milieubeheer kan een milieuvergunning slechts worden geweigerd wanneer door middel van het stellen van voorschriften in onvoldoende mate tegemoet gekomen kon worden aan het belang van de bescherming van het milieu. De gemeente heeft dat in de procedure (ten onrechte) toegepast als argument om (uitbreiding) niet te weigeren. Vervolgens heeft zij de nodige voorschriften niet alle opgelegd. Dit is niet te begrijpen.

Bij de milieuvergunning en de daaraan verbonden voorschriften is niet steeds consequent onderscheid gemaakt tussen opslag van vuurwerk en de bewerking en assemblage daarvan. Terwijl de vergunning (net als het bestemmingsplan) expliciet "opslag" toelaat blijkt zij impliciet ook "bewerking" toe te staan. Het is de vraag of bestuurders en omwonenden konden weten dat het om meer dan opslag ging.

De gemeente heeft regelmatig toezicht gehouden, maar niet erg indringend.
Het was het toezicht door de daartoe aangewezen ambtenaren van Defensie dat overtredingen van en groei ten opzichte van de vergunning aan het licht bracht. Dat de gemeente, voorzover thans valt na te gaan, niet koos voor het terugbrengen naar de vergunde toestand wat betreft de opslagcapaciteit, maar voor legalisering achteraf van het geconstateerde valt binnen de afwegingsruimte van de gemeente, maar maakt geen sterke indruk. Het blijft onduidelijk waarom de geconstateerde overtredingen van met name de veiligheidsvoorschriften niet tot handhavingsmaatregelen hebben geleid.

Ministerie van Volkshuisvesting,
Ruimtelijke Ordening en Milieubeheer

Nota

Dienst, directie, bureau, afdeling	Aan
Directeur Marktdiensten	Directeur-Generaal

Kenmerk			Datum		
Toestel	5.1.2e		Auteur	5.1.2e	
Parafen	Paraaf auteur	Medeparaaf	Medeparaaf	Medeparaaf	Medeparaaf

Afschrift aan auteur plus archief en aan: IBS: 5.1.2e 5.1.2e BD: 5.1.2e DJZ: 5.1.2e

Onderwerp

Ingelast BO Enschede op 19 mei 2000

Samenvatting/conclusie

Bijgaand treft u ter informatie een kort verslag aan van een ingelast BO met wethouder Buursink van de gemeente Enschede. Bij dit overleg waren tevens aanwezig de heer Toering namens de Enschedese woningcorporaties alsmede enkele gemeenteambtenaren. Namens VROM/DGVH waren aanwezig 5.1.2e waarnemend Inspecteur Volkshuisvesting Overijssel, en 5.1.2e en 5.1.2e 5.1.2e van de Inspectie Volkshuisvesting Overijssel.
Inmiddels is de afspraak gemaakt dat de bewindslieden Pronk en Remkes aanstaande vrijdag 26 mei om 17 uur een kort werkbezoek afleggen aan Enschede.

Ondertekening

De Directeur Marktdiensten,

5.1.2e

Verslag ingelast BO 19 mei 2000 met Enschede (weth. Buursink)

Inleiding
Vrijdag 19 mei vond om 12.30 een ingelaste bespreking plaats tussen 5.1.2e (wnd. Inspecteur Volkshuisvesting Overijssel) en wethouder Buursink van Enschede. Namens de woningcorporaties in Enschede was aanwezig de heer 5.1.2e (directeur van Domijn). Andere aanwezigen: hoofd volkshuisvesting (de heer 5.1.2e) en hoofd Grondbedrijf, EZ en Ontwikkeling (de heer 5.1.2e). Namens IVH-Overijssel waren verder aanwezig: 5.1.2e 5.1.2e en 5.1.2e (vervanger voor 5.1.2e tijdens diens komende verlof).
Doel van het overleg was ons te informeren over de laatste stand van zaken en een aantal relevante zaken te bespreken. Na afloop is een kort bezoek gebracht aan de (rand van) het rampgebied.
Tijdens het overleg gaf wethouder Buursink aan veel waarde te hechten aan een spoedig bezoek van Staatssecretaris Remkes. Hierover is apart gecommuniceerd en inmiddels is al een datum bekend (vrijdag 26 mei a.s.) De wethouder schoof iets later aan bij de bespreking: hij kwam net terug van een begrafenis van een slachtoffer onder de burgers.

Onbewoonbare woningen
Aan de hand van kaartjes van het rampgebied wordt getoond hoe de huidige begrenzing van het nog afgesloten rampgebied is. Ingetekend is welke woningen (corporatiebezit en particulier) naar verwachting onbewoonbaar verklaard moeten worden. In totaal zou het gaan om circa 300 à 400 woningen.[1]

Herhuisvesting
Er zijn (19 mei) circa 350 huishoudens al dan niet tijdelijk geherhuisvest in woningen of campers. Toering verwacht dat dit aantal nog wel zal toenemen omdat sommige getroffen bewoners eerst bij familie of vrienden zijn ingetrokken. Coördinatiepunt voor de allereerste opvang is de Dienst Maatschappelijke Ontwikkeling. In een volgende fase zal geprobeerd worden rekening te houden met wensen van de getroffen bewoners (kwalitatieve matching).

Kostenvergoedingen
Ons wordt een overzicht overhandigd van de bijdragen in de diverse kosten als gevolg van de ramp, opgesteld door de gemeente en woningcorporaties (concept-versie 18 mei 14.45 uur).
Onderscheid wordt gemaakt tussen:
1. Mensen in het kerngebied met totaal verwoeste of onbewoonbaar verklaarde woningen.
2. Mensen uit de rest van de binnenste ring die nu in noodwoningen zijn of worden opgevangen en die op middellange termijn weer terug kunnen naar hun eigen woningen.

[1] Uit een bericht in Tubantia (Internet 20-05-2000 om 20.00 uur) blijkt dat de woningen van vijfhonderd huishoudens in het rampgebied zo zwaar getroffen zijn dat de bewoners er niet naar kunnen terugkeren.

3. Mensen uit de binnenste ring die nu reeds of binnen enkele dagen zijn teruggekeerd of zullen terugkeren naar hun eigen woning.

Inschatting kosten
De totale kosten worden als volgt ingeschat: *f* 17 miljoen voor herinrichtingskosten, *f* 5.25 miljoen kleedgeld, *f* 5.3 miljoen overbruggingsuitkering, *f* 4.6 miljoen vergoeding eerste kosten. Totaal: *f* 32.15 miljoen, eventuele opslag *f* 3.2 miljoen (10%) vanwege mogelijke rechthebbenden die niet in het GBA zijn geregistreerd.
De vraag rijst hoe het fonds wordt gevoed waaruit deze kosten kunnen worden vergoed. Hierover zijn contacten geweest met het rampenfonds en met VROM. Roessen meldt dat de schatting bij VROM was dat het zou gaan om *f* 10 à 15 miljoen; in het contact met VROM is alleen gesproken over de inrichtingskosten.

Heffingen i.v.m. prestatienormering
Roessen geeft aan dat een opschorting plaatsvindt van de heffingen die nu/op korte termijn zouden worden opgelegd aan de desbetreffende woningcorporaties.

Herhuisvesting en huren
Door gemeente en woningcorporatie wordt aangegeven dat men "onconventioneel" te werk is gegaan. Er wordt nu niet moeilijk gedaan over huursprongen e.d.

Adresgegevens getroffenen
5.1.2e geeft aan dat men bij VROM-centraal graag de beschikking zou hebben over (minstens) postcode en huisnummer van de getroffenen: enerzijds het oude adres, anderzijds het tijdelijke/nieuwe adres (aparte lijsten heeft de voorkeur). Dit is niet alleen van belang vanwege huursubsidie maar kan ook van belang zijn bij zaken als premiekoopregeling en gehandicaptenbijdrage. Buursink geeft aan dat hieraan wordt gewerkt. Volgens 5.1.2e kunnen deze lijsten de volgende week klaar zijn.

BZK
5.1.2e meldt dat gedacht wordt aan een nieuw overall-convenant waarbij BZK coördineert. Buursink geeft aan dat Enschede van VROM alle denkbare steun verwacht.

Plan Groot Roombeek
De gemeente geeft aan de oorspronkelijke planning voor Groot Roombeek (fase 1 en 2) te willen aanhouden. Er is wel extra bodemonderzoek nodig voor het plangebied waar nu tijdelijk opslag plaatsvindt van puin e.d. 5.1.2e vindt het een goed uitgangspunt om zoveel mogelijk door te gaan met Groot Roombeek.

Verzekeringsaspecten herbouw
5.1.2e meldt dat de woningcorporaties niet verzekerd zijn tegen funderingsschade en huurderving. Verzekeringstechnisch kunnen problemen ontstaan bij gedwongen herbouw elders. Wat de beschadigde (te repareren) woningen betreft worden verzekeringstechnisch geen problemen verwacht.

Overleg gemeente - rijk

5.1.2e meldt dat de gemeente de komende tijd actief overleg wil onderhouden met relevante rijks-inspecties. Vooralsnog 1 keer per maand en 1 persoon per inspectie. Voor VROM in eerste instantie vertegenwoordiging door de 3 afzonderlijke inspecties. 5.1.2e geeft aan dat dit te zijner tijd kan worden beperkt tot 1 vertegenwoordiger van VROM.

Herbouw ter plaatse

Buursink geeft aan dat men uitdrukkelijk ter plaatse woningen wil herbouwen. De indruk bestaat dat de meeste bewoners dat ook graag willen. Zo wil men de karakteristieke, beeldbepalende "tuindorpwoningen" aan de Lasondersingel in dezelfde stijl terugbouwen.

Bezoek Staatssecretaris

Buursink zou het zeer op prijs stellen indien de Staatssecretaris zo spoedig mogelijk op bezoek zou komen, zodra het RIT gereed is met zijn werk ter plaatse. Dus: vanaf midden volgende week. 5.1.2e zal deze uitnodiging direct overbrengen.

Onbewoonbaarverklaring

5.1.2e vraagt hoe wordt omgegaan met restanten/eigendommen van bewoners van te slopen woningen. 5.1.2e meldt dat bewoners zoveel mogelijk gelegenheid zal worden geboden om voor hen relevante zaken mee te nemen. Hij maakt onderscheid in 3 categorieën: betreedbaar, eventueel betreedbaar (met begeleiding) en absoluut niet betreedbaar. Buursink wijst hierbij op de rol van de verzekeraars die van meet af aan het heft in handen lijken te willen nemen. De gemeente wenst haar regierol te behouden.

Grondeigendom te slopen woningen

5.1.2e meldt dat de gemeente hard werkt aan een voorbereidingsbesluit in verband met toepassing van de Wet Voorkeursrecht (voorlopig voor 280 adressen). Particuliere eigenaars van te slopen woningen melden zich al voor verkoop van hun grond. Een probleem in dit verband is dat dinsdag a.s. de noodverordening afloopt voor het (op zich steeds kleiner geworden) rampgebied.

Huurverhogingen

5.1.2e vraagt zich af hoe moet worden omgegaan met de aanzegging van huurverhogingen (per 1 juli aanstaande) bij beschadigde woningen. 5.1.2e antwoordt dat moet worden uitgezocht hoe hiermee om te gaan. Ze wijst er op dat corporaties hier zelf creatief mee om kunnen gaan. 5.1.2e meldt dat de corporaties in Enschede hier onderling nog over verder praten. Maar er zal wel sprake zijn van een aanzienlijke huurderving.

Afsluiting

Het overleg wordt afgesloten. Daarna wordt een kort bezoek afgelegd aan (de rand van) het rampgebied in het gezelschap van wethouder Buursink en de heer Van der Ree.

Directeur Marktdiensten
Directeur-Generaal

5.1.2e

IBS: 5.1.2e BD: 5.1.2e DJZ: 5.1.2e

Ingelast BO Enschede op 19 mei 2000
De Directeur Marktdiensten,

5.1.2e

Bijgaand treft u ter informatie een kort verslag aan van een ingelast BO met wethouder Buursink van de gemeente Enschede. Bij dit overleg waren tevens aanwezig de heer 5.1.2e namens de Enschedese woningcorporaties alsmede enkele gemeenteambtenaren. Namens VROM/DGVH waren aanwezig 5.1.2e waarnemend Inspecteur Volkshuisvesting Overijssel, en 5.1.2e en 5.1.2e van de Inspectie Volkshuisvesting Overijssel.
Inmiddels is de afspraak gemaakt dat de bewindslieden Pronk en Remkes aanstaande vrijdag 26 mei om 17 uur een kort werkbezoek afleggen aan Enschede.

Verslag ingelast BO 19 mei 2000 met Enschede (weth. Buursink)

2

Inleiding
Vrijdag 19 mei vond om 12.30 een ingelaste bespreking plaats tussen 5.1.2e (wnd. Inspecteur Volkshuisvesting Overijssel) en wethouder Buursink van Enschede. Namens de woningcorporaties in Enschede was aanwezig de heer 5.1.2e (directeur van Domijn). Andere aanwezigen: hoofd volkshuisvesting (de heer 5.1.2e) en hoofd Grondbedrijf, EZ en Ontwikkeling (de heer 5.1.2e . Namens IVH-Overijssel waren verder aanwezig: 5.1.2e en 5.1.2e 5.1.2e (vervanger voor 5.1.2e tijdens diens komende verlof).
Doel van het overleg was ons te informeren over de laatste stand van zaken en een aantal relevante zaken te bespreken. Na afloop is een kort bezoek gebracht aan de (rand van) het rampgebied.
Tijdens het overleg gaf wethouder Buursink aan veel waarde te hechten aan een spoedig bezoek van Staatssecretaris Remkes. Hierover is apart gecommuniceerd en inmiddels is al een datum bekend (vrijdag 26 mei a.s.) De wethouder schoof iets later aan bij de bespreking: hij kwam net terug van een begrafenis van een slachtoffer onder de burgers.

Onbewoonbare woningen
Aan de hand van kaartjes van het rampgebied wordt getoond hoe de huidige begrenzing van het nog afgesloten rampgebied is. Ingetekend is welke woningen (corporatiebezit en particulier) naar verwachting onbewoonbaar verklaard moeten worden. In totaal zou het gaan om circa 300 à 400 woningen.[1]

Herhuisvesting
Er zijn (19 mei) circa 350 huishoudens al dan niet tijdelijk geherhuisvest in woningen of campers. 5.1.2e verwacht dat dit aantal nog wel zal toenemen omdat sommige getroffen bewoners eerst bij familie of vrienden zijn ingetrokken. Coördinatiepunt voor de allereerste opvang is de Dienst Maatschappelijke Ontwikkeling. In een volgende fase zal geprobeerd worden rekening te houden met wensen van de getroffen bewoners (kwalitatieve matching).

Kostenvergoedingen
Ons wordt een overzicht overhandigd van de bijdragen in de diverse kosten als gevolg van de ramp, opgesteld door de gemeente en woningcorporaties (concept-versie 18 mei 14.45 uur). Onderscheid wordt gemaakt tussen:
Mensen in het kerngebied met totaal verwoeste of onbewoonbaar verklaarde woningen.
Mensen uit de rest van de binnenste ring die nu in noodwoningen zijn of worden opgevangen en die op middellange termijn weer terug kunnen naar hun eigen woningen.
Mensen uit de binnenste ring die nu reeds of binnen enkele dagen zijn teruggekeerd of zullen terugkeren naar hun eigen woning.

Inschatting kosten
De totale kosten worden als volgt ingeschat: *f* 17 miljoen voor herinrichtingskosten, *f* 5.25 miljoen kleedgeld, *f* 5.3 miljoen overbruggingsuitkering, *f* 4.6 miljoen vergoeding eerste kosten. Totaal: *f* 32.15 miljoen, eventuele opslag *f* 3.2 miljoen (10%) vanwege mogelijke rechthebbenden die niet in

[1] Uit een bericht in Tubantia (Internet 20-05-2000 om 20.00 uur) blijkt dat de woningen van vijfhonderd huishoudens in het rampgebied zo zwaar getroffen zijn dat de bewoners er niet naar kunnen terugkeren.

het GBA zijn geregistreerd.
De vraag rijst hoe het fonds wordt gevoed waaruit deze kosten kunnen worden vergoed. Hierover zijn contacten geweest met het rampenfonds en met VROM. 5.1.2e meldt dat de schatting bij VROM was dat het zou gaan om *f* 10 à 15 miljoen; in het contact met VROM is alleen gesproken over de inrichtingskosten.

Heffingen i.v.m. prestatienormering
5.1.2e geeft aan dat een opschorting plaatsvindt van de heffingen die nu/op korte termijn zouden worden opgelegd aan de desbetreffende woningcorporaties.

Herhuisvesting en huren
Door gemeente en woningcorporatie wordt aangegeven dat men "onconventioneel" te werk is gegaan. Er wordt nu niet moeilijk gedaan over huursprongen e.d.

Adresgegevens getroffenen
5.1.2e geeft aan dat men bij VROM-centraal graag de beschikking zou hebben over (minstens) postcode en huisnummer van de getroffenen: enerzijds het oude adres, anderzijds het tijdelijke/nieuwe adres (aparte lijsten heeft de voorkeur). Dit is niet alleen van belang vanwege huursubsidie maar kan ook van belang zijn bij zaken als premiekoopregeling en gehandicaptenbijdrage. Buursink geeft aan dat hieraan wordt gewerkt. Volgens 5.1.2e kunnen deze lijsten de volgende week klaar zijn.

BZK
5.1.2e meldt dat gedacht wordt aan een nieuw overall-convenant waarbij BZK coördineert. Buursink geeft aan dat Enschede van VROM alle denkbare steun verwacht.

Plan Groot Roombeek
De gemeente geeft aan de oorspronkelijke planning voor Groot Roombeek (fase 1 en 2) te willen aanhouden. Er is wel extra bodemonderzoek nodig voor het plangebied waar nu tijdelijk opslag plaatsvindt van puin e.d. 5.1.2e vindt het een goed uitgangspunt om zoveel mogelijk door te gaan met Groot Roombeek.

Verzekeringsaspecten herbouw
Toering meldt dat de woningcorporaties niet verzekerd zijn tegen funderingsschade en huurderving. Verzekeringstechnisch kunnen problemen ontstaan bij gedwongen herbouw elders. Wat de beschadigde (te repareren) woningen betreft worden verzekeringstechnisch geen problemen verwacht.

Overleg gemeente - rijk
5.1.2e meldt dat de gemeente de komende tijd actief overleg wil onderhouden met relevante rijks-inspecties. Vooralsnog 1 keer per maand en 1 persoon per inspectie. Voor VROM in eerste instantie vertegenwoordiging door de 3 afzonderlijke inspecties. Roessen geeft aan dat dit te zijner tijd kan worden beperkt tot 1 vertegenwoordiger van VROM.

4

Herbouw ter plaatse
Buursink geeft aan dat men uitdrukkelijk ter plaatse woningen wil herbouwen. De indruk bestaat dat de meeste bewoners dat ook graag willen. Zo wil men de karakteristieke, beeldbepalende "tuindorpwoningen" aan de Lasondersingel in dezelfde stijl terugbouwen.

Bezoek Staatssecretaris
Buursink zou het zeer op prijs stellen indien de Staatssecretaris zo spoedig mogelijk op bezoek zou komen, zodra het RIT gereed is met zijn werk ter plaatse. Dus: vanaf midden volgende week. Roessen zal deze uitnodiging direct overbrengen.

Onbewoonbaarverklaring
5.1.2e vraagt hoe wordt omgegaan met restanten/eigendommen van bewoners van te slopen woningen. 5.1.2e meldt dat bewoners zoveel mogelijk gelegenheid zal worden geboden om voor hen relevante zaken mee te nemen. Hij maakt onderscheid in 3 categorieën: betreedbaar, eventueel betreedbaar (met begeleiding) en absoluut niet betreedbaar. Buursink wijst hierbij op de rol van de verzekeraars die van meet af aan het heft in handen lijken te willen nemen. De gemeente wenst haar regierol te behouden.

Grondeigendom te slopen woningen
5.1.2e meldt dat de gemeente hard werkt aan een voorbereidingsbesluit in verband met toepassing van de Wet Voorkeursrecht (voorlopig voor 280 adressen). Particuliere eigenaars van te slopen woningen melden zich al voor verkoop van hun grond. Een probleem in dit verband is dat dinsdag a.s. de noodverordening afloopt voor het (op zich steeds kleiner geworden) rampgebied.

Huurverhogingen
5.1.2e vraagt zich af hoe moet worden omgegaan met de aanzegging van huurverhogingen (per 1 juli aanstaande) bij beschadigde woningen. Roessen antwoordt dat moet worden uitgezocht hoe hiermee om te gaan. Ze wijst er op dat corporaties hier zelf creatief mee om kunnen gaan. Toering meldt dat de corporaties in Enschede hier onderling nog over verder praten. Maar er zal wel sprake zijn van een aanzienlijke huurderving.

Afsluiting
Het overleg wordt afgesloten. Daarna wordt een kort bezoek afgelegd aan (de rand van) het rampgebied in het gezelschap van wethouder Buursink en de heer 5.1.2e

MEMO

Directoraat Generaal van de Volkshuisvesting
Inspectie Volkshuisvesting
DGVH/IVH/Overijssel

Aan :
Kamer :
IPC :
Ministerie van Volkshuisvesting,
Ruimtelijke Ordening en Milieubeheer

5.1.2e

5.1.2e
Van :
Kamer : 3055
IPC :

Toestel : 5557
Kenmerk :
Datum : 18 mei 2000

Auteur : 5.1.2e

Betreft : Stand van zaken herhuisvesting Enschede

Door de woordvoerder van de woningcorporaties in Enschede de heer 5.1.2e is vandaag om 12.00 uur het volgende gemeld over de herhuisvesting van gedupeerden.

Herhuisvesting
Tot en met woensdag zijn 330 huishoudens (ca 800 personen) gehuisvest in woningen en kamers. Het merendeel hiervan is in Enschede gehuisvest, een klein deel in de directe omgeving van Enschede.
Circa 100 huishoudens moeten nog gehuisvest worden. Hiervoor worden in hoog tempo de voor sloop bestemde woningen in de gemeente opnieuw gereedgemaakt voor bewoning. Het aantal van 100 huishoudens neemt nog toe naar de verwachting van de woningcorporaties doordat een deel van de huishoudens die tijdelijk zijn ondergebracht bij familie en kennissen zich nog niet heeft aangemeld.

Kwalitatieve mismatch
In het herhuisvestingsproces is sprake van een kwalitatieve mismatch tussen vraag en aanbod. De beschikbare woningen voldoen niet in alle gevallen aan de wensen van de gedupeerden. In de eerste fase richten de woningcorporaties zich vooral op het onder dak brengen van de gedupeerden. In de tweede fase zal worden getracht de wensen en het aanbod zoveel mogelijk met elkaar in overeenstemming te brengen. Geschat wordt dat beide fasen gezamenlijk circa 3 maanden in beslag zullen nemen.

Regelingen
Door de woningcorporaties en de gemeente zijn concepten opgesteld voor een tweetal regelingen:
Tegemoetkomingsregeling herhuisvestingskosten gedupeerden ramp Enschede Noord.
Huurgewenningsregeling herhuisvestingskosten gedupeerden ramp Enschede Noord.
Met betrekking tot de kosten van de regelingen is over de eerste regeling contact geweest tussen de gemeente en

DG Volkshuisvesting. De woningcorporaties schieten de kosten van beide regelingen voor in afwachting van de definitieve kostenafwikkeling. De eerste prioriteit ligt bij een adequate huisvesting van de gedupeerden.

Betrokkenheid DGVH
Naast de betrokkenheid bij de opstelling van de financiële regelingen is DGVH betrokken bij de juridische afwikkelingen van de onbewoonbaarverklaringen van de verwoeste woningen.

Ministerie van Volkshuisvesting,
Ruimtelijke Ordening en Milieubeheer

FAXBERICHT

Directoraat Generaal van de Volkshuisvesting
Inspectie Volkshuisvesting

SPOED

AAN	:	[redacted] 5.1.2e
T.A.V.	:	
FAXNUMMER	:	
VAN	:	
FAXNUMMER	:	[redacted] 5.1.2e
TELEFOONNUMMER	:	
DATUM	:	10 mei
ONDERWERP	:	Enschede
AANTAL BLADEN (incl. voorblad)	:	3

BIJZONDERHEDEN :

Sorry, dat het wat later werd.
Druk telefoon verkeer met Enschede !

Tot straks

[redacted] 5.1.2e

Het rampgebied Roomveldje is onderdeel van het stadsdeel Enschede Noord. Dit stadsdeel is één van de vier investeringswijken in Enschede in het kader van het Investeringsbudget Stedelijke Vernieuwing (ISV). Voor het centrum van het rampgebied was een herstructureringsoperatie voorzien met onder meer de sloop van circa 200 woningen. Aan de oostzijde van het rampgebied ligt het gebied Groot Roombeek, dat bestaat uit braakliggend terrein in combinatie met oude industriële bebouwing. Dit gebied wordt ontwikkeld als VINEX-locatie en is met 1100 woningen de grootste binnenstedelijke VINEX-locatie van Nederland. Ten noorden van het rampgebied liggen twee naoorlogse wijken waar het proces van stedelijke vernieuwing in volle gang is.

De inschatting van de woningcorporaties is dat 220 woningen van De Woonplaats, 180 woningen van Domijn en 50 woningen van Licht en Lucht verwoest zijn. In totaliteit zijn derhalve circa 450 woningen verwoest. De eerste raming voor de totale kosten van de verwoeste woningen bedraagt circa 100 miljoen gulden. Voor het woningbezit dat verder van het centrum van de ramp af ligt is de schade minder ernstig, maar wel omvangrijk.

De hoogste prioriteit wordt door de corporaties gelegd bij de herhuisvesting van de bewoners. Door leegstaande (deels voor sloop bestemde) woningen opnieuw geschikt voor bewoning te maken, door opschorting van de woonruimteverdeling, waardoor alle vrijkomende woningen beschikbaar komen voor de herhuisvesting en door aanbiedingen van corporaties uit de regio verwacht men 600 woningen in de sociale huursector aan te kunnen bieden in de regio Twente. De corporaties verwachten binnen een week deze woningen geschikt voor bewoning te hebben gemaakt. Door particulieren zijn 200 woningen aangeboden in Enschede en omgeving. Verwacht wordt dat voor de urgente woningzoekenden voldoende huisvestingsmogelijkheden gecreëerd kunnen worden. Door de corporaties wordt zoveel mogelijk getracht de getroffenen in sociale huurwoningen in Enschede te huisvesten.

Ministerie van Volkshuisvesting,
Ruimtelijke Ordening en Milieubeheer

Directoraat Generaal van de Volkshuisvesting
Inspectie Volkshuisvesting
DGVH/IVH/Overijssel

MEMO

Aan : 5.1.2e
Kamer :
IPC :

Van : 5.1.2e
Kamer : 3055
IPC :
Toestel : 5.1.2e
Kenmerk :
Datum : 15 mei 2000

Auteur : 5.1.2e

Afschrift : 5.1.2e

Betreft : Informatie Enschede tbv persconferentie Nota Wonen

Situatieschets rampgebied
Het rampgebied maakt deel uit van Enschede Noord. Dit stadsdeel is één van de vier investeringswijken in Enschede in het kader van het ISV. Het stadsdeel bestaat uit de wijken Deppenbroek, Mekkelholt, Roomveldje en Roombeek. Typologie van het gebied is divers. De wijken Deppenbroek en Mekkelholt zijn naoorlogse woonwijken waar het proces van stedelijke vernieuwing in gang is gezet. Groot Roombeek is een braakliggend gebied met oude industriele bebouwing dat wordt ontwikkeld als VINEX-locatie (1100 woningen).
Roomveldje is een vooroorlogs tuindorp waarvoor een herstructureringsoperatie op de rol stond. Dit is het centrum van het rampgebied.
Op het bijgevoegde kaartje wordt de onderverdeling verduidelijkt.

Woningcorporaties
De woningen in het rampgebied zijn in hoofdzaak eigendom van de woningcorporaties in Enschede. De woningen direct rondom de plaats van de ramp zijn voor de helft eigendom van de Domijn en voor de andere helft eigendom van de Woonplaats. In het rondom gelegen gebied zijn de woningen hoofdzakelijk in eigendom van de corporaties Domijn, Woonplaats en Licht en Lucht. De eerste aandacht van de woningcorporaties gaat uit naar de bewoners. Herhuisvesting heeft daarbij de hoogste prioriteit. Zoveel mogelijk wordt getracht dit binnen Enschede op te lossen. Daarbij worden leegstaande flats in Enschede Noord die op de nominatie staan om gesloopt te worden wederom geschikt gemaakt voor bewoning. Verder is het woonruimteverdelingssysteem opgeschort en worden alle vrijgekomen woningen gereserveerd voor de herhuisvesting.

Of het aanbod aan woning voldoet om alle bewoners te kunnen herhuisvesten is nog onduidelijk. Veel bewoners worden nu door familie opgevangen. Aangenomen wordt dat de vraag naar herhuisvesting verder toe zal nemen. Vanuit het hele land komen spontane aanbiedingen van collegacorporaties binnen om woningen beschikbaar te stellen. Het streven van gemeente en corporaties is om dit zoveel mogelijk binnen Enschede of Twente op te lossen.

Contacten DGVH met gemeente Enschede en woningcorporaties
In het weekend is door zowel de DG als de Inspecteur Volkshuisvesting contact opgenomen met de wethouder volkshuisvesting van de gemeente Enschede, de heer Buursink. Maandagochtend is tevens contact geweest op ambtelijk niveau met de gemeente en de woningcorporaties. Van de zijde van DGVH is aangeboden een actieve rol te spelen bij de herhuisvesting door corporaties in omliggende gemeenten op te roepen hun woning beschikbaar te stellen. Dit aanbod wordt overwogen. De belangstelling en de blijken van medeleven worden zeer gewaardeerd.

Overige contacten DGVH

Met **Aedes** is afgestemd welke acties noodzakelijk zijn voor de herhuisvesting. Aedes heeft alle Overijsselse corporaties benaderd met een verzoek om financiële steun, maar nog niet met een verzoek om woningen beschikbaar te stellen.

IMH onderzoekt de vergunningsgegevens en is bezig met een inventarisatie van vuurwerkopslagplaatsen in Gelderland en Overijssel.

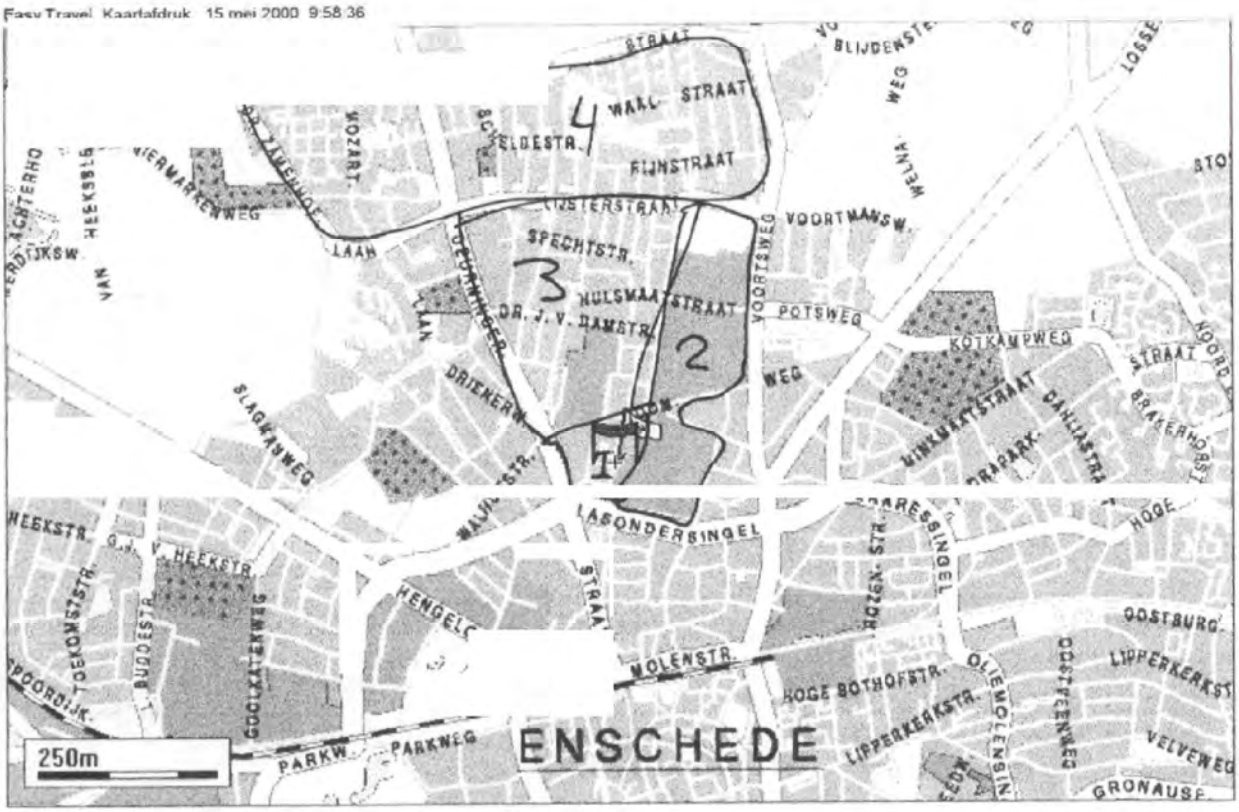

(C) Copyright Andes Electronics Eindhoven

1 Kaapgebied = Roomveldje

2 Groot Roombeek

3 Melkelhold

4 Deppenbroek

Ministerie van Volkshuisvesting,
Ruimtelijke Ordening en Milieubeheer

Directoraat Generaal van de Volkshuisvesting
Inspectie Volkshuisvesting
DGVH/IVH/IVH-OVERIJSSEL

MEMO

(1 mota aan 5.1.2e invullen

(2 verslag apart. toevoegen aan dlg / 5.1.2e / 5.1.2e / geen. → Enschede?

Aan : 5.1.2e
Kamer : Rijkt me zinvol om hetzelfde te hanteren / wat komt terug!
IPC : 5.1.2e

Van : 5.1.2e
Kamer : 3.010
IPC :
(3 brief BZK bij opvragen.
Toestel : 5.1.2e
Kenmerk :
Datum : 21 mei 2000

Auteur : 5.1.2e
Afschrift : 5.1.2e
Betreft : **Enschede: ingelast BO (verslag)**

Inleiding
Vrijdag 19 mei vond om 12.30 een ingelaste bespreking plaats tussen 5.1.2e (wnd. Inspecteur Volkshuisvesting Overijssel) en wethouder Buursink van Enschede. Namens de woningcorporaties in Enschede was aanwezig de heer 5.1.2e (directeur van Domijn). Andere aanwezigen: hoofd volkshuisvesting (de heer 5.1.2e en hoofd Grondbedrijf, EZ en Ontwikkeling (de heer 5.1.2e). Namens IVH-Overijssel waren verder aanwezig: 5.1.2e en 5.1.2e (vervanger voor 5.1.2e tijdens diens komende verlof).
Doel van het overleg was ons te informeren over de laatste stand van zaken en een aantal relevante zaken te bespreken. Na afloop is een kort bezoek gebracht aan de (rand van) het rampgebied.
Tijdens het overleg gaf wethouder Buursink aan veel waarde te hechten aan een spoedig bezoek van Staatssecretaris Remkes. Hierover is apart gecommuniceerd en inmiddels is al een datum bekend (vrijdag 26 mei a.s.) De wethouder schoof iets later aan bij de bespreking: hij kwam net terug van een begrafenis van een slachtoffer onder de burgers.

Onbewoonbare woningen
Aan de hand van kaartjes van het rampgebied wordt getoond hoe de huidige begrenzing van het nog afgesloten rampgebied is. Ingetekend is welke woningen (corporatiebezit en particulier) naar verwachting onbewoonbaar verklaard moeten worden. In totaal zou het gaan om circa 300 à 400 woningen.[1]

Herhuisvesting
Er zijn (19 mei) circa 350 huishoudens al dan niet tijdelijk geherhuisvest in woningen of campers. 5.1.2e verwacht dat dit aantal nog wel zal toenemen omdat sommige getroffen bewoners eerst bij

[1] Uit een bericht in Tubantia (Internet 20-05-2000 om 20.00 uur) blijkt dat de woningen van vijfhonderd huishoudens in het rampgebied zo zwaar getroffen zijn dat de bewoners er niet naar kunnen terugkeren.

familie of vrienden zijn ingetrokken. Coördinatiepunt voor de allereerste opvang is de Dienst Maatschappelijke Ontwikkeling. In een volgende fase zal geprobeerd worden rekening te houden met wensen van de getroffen bewoners (kwalitatieve matching).

Kostenvergoedingen
Ons wordt een overzicht overhandigd van de bijdragen in de diverse kosten als gevolg van de ramp, opgesteld door de gemeente en woningcorporaties (concept-versie 18 mei 14.45 uur). Onderscheid wordt gemaakt tussen:

1. Mensen in het kerngebied met totaal verwoeste of onbewoonbaar verklaarde woningen.
2. Mensen uit de rest van de binnenste ring die nu in noodwoningen zijn of worden opgevangen en die op middellange termijn weer terug kunnen naar hun eigen woningen.
3. Mensen uit de binnenste ring die nu reeds of binnen enkele dagen zijn teruggekeerd of zullen terugkeren naar hun eigen woning.

Inschatting kosten
De totale kosten worden als volgt ingeschat: *f* 17 miljoen voor herinrichtingskosten, *f* 5.25 miljoen kleedgeld, *f* 5.3 miljoen overbruggingsuitkering, *f* 4.6 miljoen vergoeding eerste kosten. Totaal: *f* 32.15 miljoen, eventuele opslag *f* 3.2 miljoen (10%) vanwege mogelijke rechthebbenden die niet in het GBA zijn geregistreerd.
De vraag rijst hoe het fonds wordt gevoed waaruit deze kosten kunnen worden vergoed. Hierover zijn contacten geweest met het rampenfonds en met VROM. Roessen meldt dat de schatting bij VROM was dat het zou gaan om *f* 10 à 15 miljoen; ~~dit was~~ alleen de inrichtingskosten in het contract met VROM is gesproken over

Heffingen i.v.m. prestatienormering
5.1.2e geeft aan dat een opschorting plaatsvindt van de heffingen die nu/op korte termijn zouden worden opgelegd aan de desbetreffende woningcorporaties.

Herhuisvesting en huren
Door gemeente en woningcorporatie wordt aangegeven dat men "onconventioneel" te werk is gegaan . Er wordt nu niet moeilijk gedaan over huursprongen e.d.

Adresgegevens getroffenen
5.1.2e geeft aan dat men bij VROM-centraal graag de beschikking zou hebben over (minstens) postcode en huisnummer van de getroffenen: enerzijds het oude adres, anderzijds het tijdelijke/nieuwe adres (aparte lijsten heeft de voorkeur). Dit is niet alleen van belang vanwege huursubsidie maar kan ook van belang zijn bij zaken als premiekoopregeling en gehandicaptenbijdrage. Buursink geeft aan dat hieraan wordt gewerkt. Volgens 5.1.2e kunnen deze lijsten de volgende week klaar zijn.

~~ISV~~
5.1.2e meldt dat gedacht wordt aan een nieuw overall-convenant ~~(aanvullend op het huidige GSB/ISV-convenant)~~ waarbij BZK coördineert. Buursink geeft aan dat Enschede van VROM alle denkbare steun verwacht.

Plan Groot Roombeek
De gemeente geeft aan de oorspronkelijke planning voor Groot Roombeek (fase 1 en 2) te willen aanhouden. Er is wel extra bodemonderzoek nodig voor het plangebied waar nu tijdelijk opslag plaatsvindt van puin e.d. 5.1.2e vindt het een goed uitgangspunt om door te gaan met Groot Roombeek.
zoveel mogelijk.

Verzekeringsaspecten herbouw

5.1.2e meldt dat de woningcorporaties niet verzekerd zijn tegen funderingsschade en huurderving. Verzekeringstechnisch kunnen problemen ontstaan bij gedwongen herbouw elders. Wat de beschadigde (te repareren) woningen betreft worden verzekeringstechnisch geen problemen verwacht.

Overleg gemeente - rijk

Van der Ree meldt dat de gemeente de komende tijd actief overleg wil onderhouden met relevante rijks-inspecties. Vooralsnog 1 keer per maand en 1 persoon per inspectie. Voor VROM in eerste instantie vertegenwoordiging door de 3 afzonderlijke inspecties. 5.1.2e geeft aan dat dit te zijner tijd kan worden beperkt tot 1 vertegenwoordiger van VROM.

Herbouw ter plaatse

Buursink geeft aan dat men uitdrukkelijk ter plaatse woningen wil herbouwen. De indruk bestaat dat de meeste bewoners dat ook graag willen. Zo wil men de karakteristieke, beeldbepalende "tuindorpwoningen" aan de Lasondersingel in dezelfde stijl terugbouwen.

Bezoek Staatssecretaris

Buursink zou het zeer op prijs stellen indien de Staatssecretaris zo spoedig mogelijk op bezoek zou komen, zodra het RIT gereed is met zijn werk ter plaatse. Dus: vanaf midden volgende week. 5.1.2e zal deze uitnodiging direct overbrengen.

Onbewoonbaarverklaring

5.1.2e vraagt hoe wordt omgegaan met restanten/eigendommen van bewoners van te slopen woningen. 5.1.2e meldt dat bewoners zoveel mogelijk gelegenheid zal worden geboden om voor hen relevante zaken mee te nemen. Hij maakt onderscheid in 3 categorieën: betreedbaar, eventueel betreedbaar (met begeleiding) en absoluut niet betreedbaar. Buursink wijst hierbij op de rol van de verzekeraars die van meet af aan het heft in handen (lijken te willen) nemen. De gemeente wenst haar regierol te behouden

Grondeigendom te slopen woningen

5.1.2e meldt dat de gemeente hard werkt aan een voorbereidingsbesluit in verband met toepassing van de Wet Voorkeursrecht (voorlopig voor 280 adressen). Particuliere eigenaars van te slopen woningen melden zich al voor verkoop van hun grond. Een probleem in dit verband is dat dinsdag a.s. de noodverordening afloopt voor het (op zich steeds keliner geworden) rampgebied.

Huurverhogingen

5.1.2e vraagt zich af hoe moet worden omgegaan met de aanzegging van huurverhogingen (per 1 juli aanstaande) bij beschadigde woningen. 5.1.2e antwoordt dat moet worden uitgezocht hoe hiermee om te gaan. Ze wijst er op dat corporaties hier zelf creatief mee om kunnen gaan. Toering meldt dat de corporaties in Enschede hier onderling nog over verder praten. Maar er zal wel sprake zijn van een aanzienlijke huurderving.

Afsluiting

Het overleg wordt afgesloten. Daarna wordt een kort bezoek afgelegd aan (de rand van) het rampgebied in het gezelschap van wethouder Buursink en de heer 5.1.2e.

De Twentsche Courant Tubantia

Ramp (ANP)

20-05-2000 19:57:27

Vijfhonderd huishoudens kunnen niet terug naar hun woning

ENSCHEDE (ANP) - De woningen van vijfhonderd huishoudens in het rampgebied in Enschede zijn zo zwaar getroffen dat de bewoners er niet naar kunnen terugkeren. Dat hebben de Enschedese woningcorporaties zaterdag bekendgemaakt.

De woningstichtingen verwachten dat het aantal aanvragen voor noodopvang snel zal stijgen. Zaterdag was het bij het centrale meldpunt nog vrij rustig. De verwachting is echter dat veel mensen die tijdelijk onderdak hebben gevonden bij familie en vrienden, of op campings verblijven, zich op korte termijn gaan melden voor een vervangende woning. Zaterdag zijn er 25 woningen toegewezen. De nieuwe bewoners zijn door medewerkers van de woningstichtingen naar hun nieuwe adres gebracht. De inrichting van de woning wordt geregeld via het centrale punt in de Diekmanhal. Hier staan tal van goederen klaar die door Enschedeërs en bedrijven zijn aangeboden. Op dit moment staan er nog honderd huishoudens op de herhuisvestingslijst. De corporaties verwachten ook deze mensen snel vervangende woonruimte aan te bieden. In het rampgebied staan volgens de gemeente Enschede 190 particuliere woningen. Daarvan zouden er negentig geheel zijn verwoest.

Copyright © 2000 De Twentsche Courant Tubantia - alle rechten voorbehouden

MEMO

Directoraat Generaal van de Volkshuisvesting
Inspectie Volkshuisvesting
DGVH/IVH/Overijssel

Aan :
Kamer :
IPC :
Ministerie van Volkshuisvesting,
Ruimtelijke Ordening en Milieubeheer

5.1.2e

5.1.2e
Van :
Kamer : 3055
IPC :

Toestel : 5.1.2e
Kenmerk :
Datum : 15 mei 2000

Auteur : 5.1.2e

Afschrift : 5.1.2e

Betreft : Informatie Enschede tbv persconferentie Nota Wonen

Situatieschets rampgebied
Het rampgebied maakt deel uit van Enschede Noord. Dit stadsdeel is één van de vier investeringswijken in Enschede in het kader van het ISV. Het stadsdeel bestaat uit de wijken Deppenbroek, Mekkelholt, Roomveldje en Roombeek. Typologie van het gebied is divers. De wijken Deppenbroek en Mekkelholt zijn naoorlogse woonwijken waar het proces van stedelijke vernieuwing in gang is gezet. Groot Roombeek is een braakliggend gebied met oude industriele bebouwing dat wordt ontwikkeld als VINEX-locatie (1100 woningen).
Roomveldje is een vooroorlogs tuindorp waarvoor een herstructureringsoperatie op de rol stond. Dit is het centrum van het rampgebied.
Op het bijgevoegde kaartje wordt de onderverdeling verduidelijkt.

Woningcorporaties
De woningen in het rampgebied zijn in hoofdzaak eigendom van de woningcorporaties in Enschede. De woningen direct rondom de plaats van de ramp zijn voor de helft eigendom van de Domijn en voor de andere helft eigendom van de Woonplaats. In het rondom gelegen gebied zijn de woningen hoofdzakelijk in eigendom van de corporaties Domijn, Woonplaats en Licht en Lucht. De eerste aandacht van de woningcorporaties gaat uit naar de bewoners. Herhuisvesting heeft daarbij de hoogste prioriteit. Zoveel mogelijk wordt getracht dit binnen Enschede op te lossen. Daarbij worden leegstaande flats in Enschede Noord die op de nominatie staan om gesloopt te worden wederom geschikt gemaakt voor bewoning. Verder is het woonruimteverdelingssysteem opgeschort en worden alle vrijgekomen woningen gereserveerd voor de herhuisvesting.
Of het aanbod aan woning voldoet om alle bewoners te kunnen herhuisvesten is nog onduidelijk. Veel bewoners

worden nu door familie opgevangen. Aangenomen wordt dat de vraag naar herhuisvesting verder toe zal nemen. Vanuit het hele land komen spontane aanbiedingen van collegacorporaties binnen om woningen beschikbaar te stellen. Het streven van gemeente en corporaties is om dit zoveel mogelijk binnen Enschede of Twente op te lossen.

Contacten DGVH met gemeente Enschede en woningcorporaties
In het weekend is door zowel de DG als de Inspecteur Volkshuisvesting contact opgenomen met de wethouder volkshuisvesting van de gemeente Enschede, de heer Buursink. Maandagochtend is tevens contact geweest op ambtelijk niveau met de gemeente en de woningcorporaties. Van de zijde van DGVH is aangeboden een actieve rol te spelen bij de herhuisvesting door corporaties in omliggende gemeenten op te roepen hun woning beschikbaar te stellen. Dit aanbod wordt overwogen. De belangstelling en de blijken van medeleven worden zeer gewaardeerd.

Overige contacten DGVH

Met **Aedes** is afgestemd welke acties noodzakelijk zijn voor de herhuisvesting. Aedes heeft alle Overijsselse corporaties benaderd met een verzoek om financiële steun, maar nog niet met een verzoek om woningen beschikbaar te stellen.

IMH onderzoekt de vergunningsgegevens en is bezig met een inventarisatie van vuurwerkopslagplaatsen in Gelderland en Overijssel.

Ministerie van Volkshuisvesting,
Ruimtelijke Ordening en Milieubeheer

Nota

12/5

Retour 16/5-2000

6

Dienst, directie, bureau, afdeling	Aan
Directoraat Generaal van de Volkshuisvesting Inspectie Volkshuisvesting Overijssel	De Staatssecretaris

Kenmerk	IOV2000032095	Datum	12 MEI 2000
Toestel	5557	Auteur	5.1.2e

Parafen	Paraaf auteur	Medeparaaf	Medeparaaf	Medeparaaf	Medeparaaf
	IVH-Ov zie vorige aap 5.1.2e 11/5	5.1.2e zie vorige 5.1.2e 11/5	BSG 15/5 MO		

Afschrift aan auteur plus archief en aan

Onderwerp

Brief aan college van B&W gemeente Enschede inzake Groot Roombeek

Samenvatting/conclusie

Ter kennisname wordt U hierbij aangeboden de brief van de Inspecteur Volkshuisvesting Overijssel van 25 april 2000 aan het college van Burgemeester en Wethouders van de gemeente Enschede inzake de ongewenste publikaties met betrekking tot een eventuele Rijksbijdrage voor Groot Roombeek. Tevens treft U kopieën aan van de drie kranteberichten, waaronder het meest recente uit Cobouw van 26 april jl. Naast het feit dat de publikatie van deze kranteberichten ongewenst is, wordt ten onrechte de suggestie gewekt dat de bijdrage van het Rijk bedoeld is voor het terugdringen van het exploitatietekort. Mogelijk leidt dit tot soortgelijke subsidieverzoeken van andere gemeenten.

Voor de verzending van de brief is door de inspecteur volkshuisvesting gesproken met burgemeester Mans van Enschede. Hij betreurt de situatie en heeft begrip voor de opstelling van het ministerie. Hij bespreekt de situatie in B&W en zal gepaste actie ondernemen.

Ondertekening

de Directeur-Generaal van de Volkshuisvesting,

5.1.2e

5.1.2e

VROM 55

Archiefkopie

Hanzelaan 310
8007 HA Zwolle
Interne postcode
Tel :
Fax:

Directoraat Generaal van de Volkshuisvesting
Inspectie Volkshuisvesting

Het College van Burgemeester en Wethouders
van de gemeente Enschede
Postbus 20
7500 AA ENSCHEDE

IOV2000032082 25 april 2000

Krantenbericht Groot Roombeek

Geacht College

Hierbij deel ik u mee zeer verbaasd te zijn over een bericht in de Tubantia van 18 april jl.
In dit bericht wordt melding gemaakt van een gift van het Rijk van 6,5 miljoen gulden voor de bouwlokatie Groot Roombeek.

In diverse overleggen tussen het Ministerie van VROM en de gemeente Enschede zijn de plannen voor Groot Roombeek en de problematische exploitatieopzet van dit gebied, aan de orde geweest. Zoals u bekend, heeft over een eventuele bijdrage van het Rijk tot op heden geen besluitvorming plaatsgevonden.

De publikatie van voornoemd bericht is daarom volstrekt speculatief en prematuur. De besluitvorming binnen VROM wordt hierdoor in negatieve zin onder druk gezet. Dit betekent dat nog eens kritisch gekeken zal worden of een bijdrage noodzakelijk is en indien dit mocht blijken, onder welke voorwaarden, welk bedrag verleend zou kunnen worden.

De Inspecteur Volkshuisvesting Overijssel,

5.1.2e

5.1.2e

Weken Dagen Weken

Na verzending

Afschriften

Afschrift aan	Aantal

Parafenblok

Paraaf door	Datum	Paraaf

VROM 13

Cobouw 26 april 2000

Cobouw 26 april 2000

Financiële meevaller voor Vinex-locatie Enschede

Van onze correspondent

ENSCHEDE - **Het ministerie van VROM schiet de gemeente Enschede te hulp met een bijdrage van 6,5 miljoen gulden voor de ontwikkeling van Vinex-locatie Groot Roombeek.**

Volgens wethouder D. Buursink geeft de overheid steun vanwege het bijzondere karakter van de nieuwe wijk met 1100 woningen. "Kenmerkend zijn de hoge dichtheid waarmee wordt gebouwd en het intensieve ruimtegebruik in de grootste binnenstedelijke Vinex-locatie van Nederland", aldus de wethouder.

De bijdrage is tevens bedoeld om het tekort in de grondexploitatie enigszins te drukken. Inclusief de overheidsbijdrage resteert nog steeds een gat van 20 miljoen gulden. De gemeente onderzoekt of uit eigen middelen kan worden geput. Bovendien zullen de toekomstige bewoners meebetalen om het tekort helemaal te dekken.

Woonkwaliteit

Hoeveel, kan gemeentelijk projectleider R. Wilderink niet zeggen. "Dat hangt af van de woningmarkt en prijsontwikkelingen. Maar bewoners mogen best betalen voor de hoogwaardige woonkwaliteit die we daar gaan ontwikkelen. Vorig jaar zag het project er financieel beroerd uit, nu is de operatie beheersbaar. We hebben met torenhoge sloopkosten te maken: vele miljoenen guldens. Er moet veel asbest worden verwijderd uit de textielcomplexen en de bodemsanering kost ook veel geld. En dan weten we nog niet eens op welke tegenvallers we tijdens de sloopwerkzaamheden stuiten."

Vrij indeelbaar

De totale investering in de grondexploitatie van Groot Roombeek bedraagt circa 140 miljoen gulden. Groot Roombeek wordt de grootste binnenstedelijke Vinex-wijk van Nederland. Binnen zeven jaar worden in Enschede-Noord 1100 woningen gebouwd.

De eerste fase omvat 120 grote eengezinswoningen. De huizen bestaan uit drie lagen en zijn vrij indeelbaar. Ze zijn zeer geschikt voor een combinatie van wonen en werken.Onder een deel van deze woningblokken is een parkeergarage gepland.

De ontwerpen van BVR worden in juli gepresenteerd.. Bouwfonds Woningbouw uit Zwolle is projectontwikkelaar. Zij zal met de bouw beginnen als 40 procent van de woningen is verkocht. De verkoop van de 120 woningen begint in september of oktober, waarna de bouw in het volgend voorjaar kan beginnen. De planning voorziet in de bouw van 150 tot 200 woningen per jaar.

535

Krantenknipsel

Gemeente: Enschede	Datum: 19-4-00
Code:	Adviseur: 5.1.2e
A: Bewaren voor overleg B: Gemeente/Themadossier C: Opnemen in WMB D: Ter kennisname, 1 maand in ordner bewaren	Samenvatting: 1 De beschikking is nog niet binnen 2 De afspraak was dit STIL te houden !

18/4/99

Rijk geeft 6,5 miljoen voor Groot Roombeek

Financiële meevaller

ENSCHEDE - De gemeente Enschede heeft van het ministerie van Volkshuisvesting en Ruimtelijke Ordening 6,5 miljoen gulden gekregen voor de ontwikkeling van Groot Roombeek. Dankzij 'egeltjesdiplomatie', zoals wethouder D. Buursink het zelf omschrijft, heeft hij bij staatssecretaris Remkes deze belangrijke financiële meevaller kunnen boeken.

'Remkes is na drie gesprekken overtuigd geraakt van het bijzondere karakter van Groot Roombeek, met 33 hectare de grootste binnenstedelijke Vinex-locatie van Nederland. Feit is dat we bij de sanering van dit grote terrein te maken hadden met enorme kosten. Met name de sloopkosten rezen de pan uit, maar ook de bedrijfsverplaatsingen en de asbestsanering heeft veel geld gekost. Normaliter kent een oud vooroorlogs industrieterrein een bebouwingspercentage van dertig, veertig procent. Maar de textieljongens bouwden hun locaties bijna helemaal vol. Vandaar die hoge sloopkosten.'

Buursink laat weten dat hij staatssecretaris Remkes niet alleen met de hoge saneringskosten heeft geconfronteerd, maar hem ook van de vernieuwende aspecten van Groot Roombeek heeft kunnen overtuigen. 'Er zullen straks diverse nieuwe zaken worden doorgevoerd. Zo komt er een tweede leidingnet voor water. Dat wordt opgevangen en daarna gebruikt voor het doorspoelen van het toilet. Ook kan dit water, dat niet de kwaliteit van drinkwater heeft, worden gebruikt bij het doen van de was worden.'

'Interessant is ook het nieuwe parkeerbeleid', verkondigt Buursink.' Zoals bekend wordt onder een aantal huizen een ondergrondse parkeergarage aangelegd. We willen er ook een echte kenniswijk van maken. Daartoe krijgen de nieuwe woningen een aangepaste bekabeling. Op die manier zijn allerlei digitale functies mogelijk en kan op verschillende plekken een computer worden aangesloten. We haken hiermee aan bij een project van het ministerie van Verkeer en Waterstaat.'

Volgens Buursink houdt het Bouwfonds als projectontwikkelaar nog voor de zomervakantie een presentatie van de eerste bouwplannen, die zijn geprojecteerd op het Nino-terrein op de hoek van de Roomweg en de Voortsweg. In september, oktober wordt vervolgens met de verkoop begonnen. In Groot Roombeek verrijzen 1100 woningen. Binnen zeven jaar moet het voormalige textielterrein zijn volgebouwd.

'Bouwfonds heeft besloten om met de bouw te beginnen als veertig procent van de woningen is verkocht. Bij de ontwikkeling van de Eschmarke was dat nog zeventig procent. Dat geeft het vertrouwen aan van de marktpartijen in dit project', aldus Buursink.

De wethouder met leefbaarheid en wonen in zijn portefeuille verwacht dat de financiële huishouding niet alleen door de extra steun van staatssecretaris Remkes zal worden verbeterd, maar ook door de ontwikkelingen op de woonmarkt. 'Er is met de ontwikkelaars afgesproken dat een bepaald percentage van de kosten van het huis als grondprijs aan de gemeente zal worden afgedragen. Nu de koopprijzen nog steeds stijgen, levert ons dat meer geld op dan aanvankelijk was begroot.'

Krantenknipsel

Gemeente: Enschede	Datum: 29 maart 2000
Code:	Adviseur: 5.1.2e
A: Bewaren voor overleg	Samenvatting:
B: Gemeente/Themadossier	Nog onder embargo!
C: Opnemen in WMB	
D: Ter kennisname, 1 maand in ordner bewaren	

Gemeente krijgt geld voor Groot Roombeek

ENSCHEDE - Enschede krijgt voor de ontwikkeling van de nieuwe wijk Groot Roombeek een geldelijke bijdrage uit Den Haag. Hoeveel wil staatssecretaris Remkes nog niet verklappen. Dat wordt duidelijk voor 1 april, zo wist wethouder D. Buursink gisteravond te melden in de raadscommissie Leefbaarheid en Wonen. Het lobbyen om financiële steun is al jaren aan de gang. Het verliep tot nog toe uiterst moeizaam. 'Aanvankelijk wilde Remkes ons niet eens ontvangen op zijn departement, maar we hielden toch aan. Daar is overigens de voorwaarde aan verbonden dat het particulier opdrachtgeverschap voldoende aan de orde moet komen in de woningbouw', aldus Buursink.

De wethouder meldde verder dat de gemeente het merendeel van de grond in Groot Roombeek heeft verworven. Een mocilijke locatie in het gebied dat wordt begrensd door de Lasondersingel in het zuiden en de Lijsterstraat in het noorden, is het bedrijf Turbotex aan de Hulsmaatstraat Noord. De gemeente heeft de ondernemer drie hectare aangeboden op de Marssteden, maar deze opteert voor vijf of zes hectare. Dat heeft noch Enschede noch de regio in de aanbieding, zo zei projectleider R. Wilderink. Een groot probleem. 'Temeer, daar de ontwikkeling van het Turbotexterrein voorwaarde is om Deppenbroek en Mekkelholt mee te laten profiteren van de impulsen die uitgaan van de nieuwe wijk.'

Een ander probleem in Groot Roombeek is het bedrijf High Garden aan de Stroinksbleekweg. De Griekse eigenaar hiervan wil zijn grond niet verkopen, maar zelf ontwikkelen. Omdat hij dat vanuit zuidelijk Europa wil doen, verwacht de gemeente problemen. De gemeente probeert, aldus Wilderink, tot samenwerking met de ondernemer te komen.

De grond die Ter Stege Vastgoed uit Rijssen in eigendom heeft in Groot Roombeek, denkt de gemeente dit jaar in handen te krijgen. Met Voetbalvereniging Roombeek is overeenstemming bereikt over vertrek uit het gebied in de zomer van 2001.

Het Bouwfonds gaat het eerste woningbouwproject ontwikkelen in Groot Roombeek. Dat plan voorziet in 120 woningen met ondergrondse parkeervoorzieningen. Over die parkeerkelder was de commissie lovend. In totaal verrijzen 1100 huizen in het gebied.

Bouw- en Milieudienst Gemeente Enschede

VROM
Afdeling Bouwbeheer

9

MET BEWIJS VAN ONTVANGST

Aan geadresseerde

Datum	Uw kenmerk	Uw brief van	Ons kenmerk	Telefoon
5 juni 2000	---	---	00B007981 BBH	5.1.2e

Onderwerp
Onbewoonbaarverklaring van uw pand 5.1.2e

Behandeld door
mw.
mw. 5.1.2e
mw.

Geachte heer/mevrouw,

Ten gevolge van de ontploffing op het terrein van het vuurwerkbedrijf S.E. Fireworks aan de Tollensstraat in Enschede is een groot aantal woningen in de omgeving van dit bedrijf ernstig beschadigd, dan wel geheel of gedeeltelijk verwoest. Ook uw woning is ernstig getroffen.
Ons College betuigt u haar deelneming met het leed dat u en de uwen is overkomen.

Inmiddels is vastgesteld, dat de panden, zoals vermeld op de bijgevoegde adressenlijst, ten gevolge van de ontploffing zodanig zijn getroffen en beschadigd dat zij ongeschikt zijn geworden voor bewoning.
Bovendien hebben wij moeten vaststellen dat deze panden niet alsnog in bewoonbare staat kunnen worden gebracht door het treffen van voorzieningen zoals bedoeld in artikel 14 lid 1 of artikel 16 van de Woningwet.

Gelet op deze feiten hebben wij in onze vergadering van 24 mei 2000 besloten om alle panden, die op de bijgevoegde adressenlijst zijn vermeld, onbewoonbaar te verklaren krachtens artikel 29 van de Woningwet.
Ook uw pand, 5.1.2e, is aldus onbewoonbaar verklaard.
Wij betreuren deze beslissing, maar de situatie is zodanig ernstig, dat mede gelet op de gevaren die bij het betreden van de panden ontstaan, geen andere beslissing rest.

Voor zover wij hebben kunnen vaststellen, zijn alle onbewoonbaar verklaarde woningen ontruimd (waarmee wij bedoelen dat de bewoning is gestaakt). Om die reden laten wij een bevel tot ontruiming, als bedoeld in artikel 29 lid 3 Woningwet achterwege.

Bouw- en Milieudienst
Postbus 173
7500 AD ENSCHEDE

Bezoekadres:
Molenstraat 50

Algemeen telefoonnummer: 053 4818108
Doorkiesnummer: 5.1.2e
Faxnummer: 053 4815111

Voorafgaande aan de hierboven genoemde besluitvorming is de Inspecteur Volkshuisvesting voor de provincie Overijssel gehoord.

Indien en voor zover uw pand is belast met hypotheek zal het besluit tot onbewoonbaarverklaring door ons College krachtens het bepaalde in artikel 29 lid 7 en artikel 36 lid 2 van de Woningwet ter kennis worden gebracht van de hypotheekhouder.

Gelet op de uiterst gevaarlijke situatie die is ontstaan hebben wij er vanaf gezien u voorafgaand aan het besluit in de gelegenheid te stellen uw zienswijze naar voren te brengen.

Wij wijzen u op de mogelijkheid om tegen het besluit tot onbewoonbaarverklaring van uw woning krachtens de Algemene wet bestuursrecht binnen zes weken na dagtekening van deze brief een bezwaarschrift in te dienen bij ons College, Postbus 20, 7500 AA Enschede. Het indienen van een bezwaarschrift heeft geen schorsende werking. U heeft voorts de mogelijkheid om een verzoek om een voorlopige voorziening in te dienen bij de President van de Arrondissementsrechtbank te Almelo. Voor verdere informatie verwijzen wij u naar het bijgevoegde inlichtingenformulier.

Indien u over bovenstaande vragen heeft kunt u op werkdagen tussen 9.00 en 12.00 uur telefonisch contact opnemen met de behandelend ambtenaren, mevrouw 5.1.2e, mevrouw 5.1.2e of mevrouw 5.1.2e.

Rest ons u nogmaals te verzekeren hoezeer wij ons betrokken voelen met de gevolgen , die u van deze ramp heeft ondervonden. Wij zullen alles in het werk stellen zodat aan u de noodzakelijke ondersteuning zal worden gegeven bij de herbouw van uw woning, dan wel bij het vinden van een nieuwe woonlocatie.

Hoogachtend,

Burgemeester en Wethouders van Enschede,

de Secretaris, de Burgemeester,

5.1.2e 5.1.2e

Bijlagen:
- adressenlijst
- inlichtingenformulier

Bouw- en Milieudienst

Gemeente Enschede

VROM
Afdeling Bouwbeheer

MET BEWIJS VAN ONTVANGST

Aan geadresseerde

Datum	Uw kenmerk	Uw brief van	Ons kenmerk	Telefoon
5 juni 2000	---	---	00B007981 BBH	5.1.2e

Onderwerp
Onbewoonbaarverklaring van uw pand 5.1.2e

Behandeld door
mw. 5.1.2e
mw.
mw.

Geachte heer/mevrouw,

Ten gevolge van de ontploffing op het terrein van het vuurwerkbedrijf S.E. Fireworks aan de Tollensstraat in Enschede is een groot aantal woningen in de omgeving van dit bedrijf ernstig beschadigd, dan wel geheel of gedeeltelijk verwoest. Ook uw woning is ernstig getroffen.
Ons College betuigt u haar deelneming met het leed dat u en de uwen is overkomen.

Inmiddels is vastgesteld, dat de panden, zoals vermeld op de bijgevoegde adressenlijst, ten gevolge van de ontploffing zodanig zijn getroffen en beschadigd dat zij ongeschikt zijn geworden voor bewoning.
Bovendien hebben wij moeten vaststellen dat deze panden niet alsnog in bewoonbare staat kunnen worden gebracht door het treffen van voorzieningen zoals bedoeld in artikel 14 lid 1 of artikel 16 van de Woningwet.

Gelet op deze feiten hebben wij in onze vergadering van 24 mei 2000 besloten om alle panden, die op de bijgevoegde adressenlijst zijn vermeld, onbewoonbaar te verklaren krachtens artikel 29 van de Woningwet.
Ook uw pand 5.1.2e is aldus onbewoonbaar verklaard.
Wij betreuren deze beslissing, maar de situatie is zodanig ernstig, dat mede gelet op de gevaren die bij het betreden van de panden ontstaan, geen andere beslissing rest.

Voor zover wij hebben kunnen vaststellen, zijn alle onbewoonbaar verklaarde woningen ontruimd (waarmee wij bedoelen dat de bewoning is gestaakt). Om die reden laten wij een bevel tot ontruiming, als bedoeld in artikel 29 lid 3 Woningwet achterwege.

Bouw- en Milieudienst
Postbus 173
7500 AD ENSCHEDE

Bezoekadres:
Molenstraat 50

Algemeen telefoonnummer: 053 4818108
Doorkiesnummer: 5.1.2e
Faxnummer: 053 4815111

Voorafgaande aan de hierboven genoemde besluitvorming is de Inspecteur Volkshuisvesting voor de provincie Overijssel gehoord.

Indien en voor zover uw pand is belast met hypotheek zal het besluit tot onbewoonbaarverklaring door ons College krachtens het bepaalde in artikel 29 lid 7 en artikel 36 lid 2 van de Woningwet ter kennis worden gebracht van de hypotheekhouder.

Gelet op de uiterst gevaarlijke situatie die is ontstaan hebben wij er vanaf gezien u voorafgaand aan het besluit in de gelegenheid te stellen uw zienswijze naar voren te brengen.

Wij wijzen u op de mogelijkheid om tegen het besluit tot onbewoonbaarverklaring van uw woning krachtens de Algemene wet bestuursrecht binnen zes weken na dagtekening van deze brief een bezwaarschrift in te dienen bij ons College, Postbus 20, 7500 AA Enschede. Het indienen van een bezwaarschrift heeft geen schorsende werking. U heeft voorts de mogelijkheid om een verzoek om een voorlopige voorziening in te dienen bij de President van de Arrondissementsrechtbank te Almelo. Voor verdere informatie verwijzen wij u naar het bijgevoegde inlichtingenformulier.

Indien u over bovenstaande vragen heeft kunt u op werkdagen tussen 9.00 en 12.00 uur telefonisch contact opnemen met de behandelend ambtenaren, mevrouw 5.1.2e mevrouw 5.1.2e of mevrouw 5.1.2e

Rest ons u nogmaals te verzekeren hoezeer wij ons betrokken voelen met de gevolgen , die u van deze ramp heeft ondervonden. Wij zullen alles in het werk stellen zodat aan u de noodzakelijke ondersteuning zal worden gegeven bij de herbouw van uw woning, dan wel bij het vinden van een nieuwe woonlocatie.

Hoogachtend,

Burgemeester en Wethouders van Enschede,
d de Burgemeester,

5.1.2e

5.1.2e

Bijlagen:
- adressenlijst
- inlichtingenformulier

Bouw- en Milieudienst

Gemeente Enschede

VROM
Afdeling Bouwbeheer

MET BEWIJS VAN ONTVANGST

Aan geadresseerde

Datum	Uw kenmerk	Uw brief van	Ons kenmerk	Telefoon
5 juni 2000	---	---	00B007981 BBH	5.1.2e

Onderwerp
Onbewoonbaarverklaring van uw pand 5.1.2e

Behandeld door
mw. 5.1.2e
mw.
mw.

Geachte heer/mevrouw,

Ten gevolge van de ontploffing op het terrein van het vuurwerkbedrijf S.E. Fireworks aan de Tollensstraat in Enschede is een groot aantal woningen in de omgeving van dit bedrijf ernstig beschadigd, dan wel geheel of gedeeltelijk verwoest. Ook uw woning is ernstig getroffen.
Ons College betuigt u haar deelneming met het leed dat u en de uwen is overkomen.

Inmiddels is vastgesteld, dat de panden, zoals vermeld op de bijgevoegde adressenlijst, ten gevolge van de ontploffing zodanig zijn getroffen en beschadigd dat zij ongeschikt zijn geworden voor bewoning.
Bovendien hebben wij moeten vaststellen dat deze panden niet alsnog in bewoonbare staat kunnen worden gebracht door het treffen van voorzieningen zoals bedoeld in artikel 14 lid 1 of artikel 16 van de Woningwet.

Gelet op deze feiten hebben wij in onze vergadering van 24 mei 2000 besloten om alle panden, die op de bijgevoegde adressenlijst zijn vermeld, onbewoonbaar te verklaren krachtens artikel 29 van de Woningwet.
Ook uw pand, 5.1.2e, is aldus onbewoonbaar verklaard.
Wij betreuren deze beslissing, maar de situatie is zodanig ernstig, dat mede gelet op de gevaren die bij het betreden van de panden ontstaan, geen andere beslissing rest.

Voor zover wij hebben kunnen vaststellen, zijn alle onbewoonbaar verklaarde woningen ontruimd (waarmee wij bedoelen dat de bewoning is gestaakt). Om die reden laten wij een bevel tot ontruiming, als bedoeld in artikel 29 lid 3 Woningwet achterwege.

Bouw- en Milieudienst
Postbus 173
7500 AD ENSCHEDE

Bezoekadres:
Molenstraat 50

Algemeen telefoonnummer: 053 4818108
Doorkiesnummer: 5.1.2e
Faxnummer: 053 4815111

Voorafgaande aan de hierboven genoemde besluitvorming is de Inspecteur Volkshuisvesting voor de provincie Overijssel gehoord.

Indien en voor zover uw pand is belast met hypotheek zal het besluit tot onbewoonbaarverklaring door ons College krachtens het bepaalde in artikel 29 lid 7 en artikel 36 lid 2 van de Woningwet ter kennis worden gebracht van de hypotheekhouder.

Gelet op de uiterst gevaarlijke situatie die is ontstaan hebben wij er vanaf gezien u voorafgaand aan het besluit in de gelegenheid te stellen uw zienswijze naar voren te brengen.

Wij wijzen u op de mogelijkheid om tegen het besluit tot onbewoonbaarverklaring van uw woning krachtens de Algemene wet bestuursrecht binnen zes weken na dagtekening van deze brief een bezwaarschrift in te dienen bij ons College, Postbus 20, 7500 AA Enschede. Het indienen van een bezwaarschrift heeft geen schorsende werking. U heeft voorts de mogelijkheid om een verzoek om een voorlopige voorziening in te dienen bij de President van de Arrondissementsrechtbank te Almelo. Voor verdere informatie verwijzen wij u naar het bijgevoegde inlichtingenformulier.

Indien u over bovenstaande vragen heeft kunt u op werkdagen tussen 9.00 en 12.00 uur telefonisch contact opnemen met de behandelend ambtenaren, mevrouw 5.1.2e, mevrouw 5.1.2e of mevrouw 5.1.2e.

Rest ons u nogmaals te verzekeren hoezeer wij ons betrokken voelen met de gevolgen , die u van deze ramp heeft ondervonden. Wij zullen alles in het werk stellen zodat aan u de noodzakelijke ondersteuning zal worden gegeven bij de herbouw van uw woning, dan wel bij het vinden van een nieuwe woonlocatie.

Hoogachtend,

Burgemeester en Wethouders van Enschede,
de Secretaris, de Burgemeester,

5.1.2e 5.1.2e

(J.H.H. Mans)

Bijlagen:
- adressenlijst
- inlichtingenformulier

Bouw- en Milieudienst

Gemeente Enschede

VROM

Afdeling Bouwbeheer

12

MET BEWIJS VAN ONTVANGST

Aan geadresseerde

Datum	Uw kenmerk	Uw brief van	Ons kenmerk	Telefoon
5 juni 2000	---	---	00B007981 BBH	5.1.2e

Onderwerp
Onbewoonbaarverklaring van uw pand 5.1.2e

Behandeld door
mw. 5.1.2e
mw.
mw.

Geachte heer/mevrouw,

Ten gevolge van de ontploffing op het terrein van het vuurwerkbedrijf S.E. Fireworks aan de Tollensstraat in Enschede is een groot aantal woningen in de omgeving van dit bedrijf ernstig beschadigd, dan wel geheel of gedeeltelijk verwoest. Ook uw woning is ernstig getroffen.
Ons College betuigt u haar deelneming met het leed dat u en de uwen is overkomen.

Inmiddels is vastgesteld, dat de panden, zoals vermeld op de bijgevoegde adressenlijst, ten gevolge van de ontploffing zodanig zijn getroffen en beschadigd dat zij ongeschikt zijn geworden voor bewoning.
Bovendien hebben wij moeten vaststellen dat deze panden niet alsnog in bewoonbare staat kunnen worden gebracht door het treffen van voorzieningen zoals bedoeld in artikel 14 lid 1 of artikel 16 van de Woningwet.

Gelet op deze feiten hebben wij in onze vergadering van 24 mei 2000 besloten om alle panden, die op de bijgevoegde adressenlijst zijn vermeld, onbewoonbaar te verklaren krachtens artikel 29 van de Woningwet.
Ook uw pand, 5.1.2e is aldus onbewoonbaar verklaard.
Wij betreuren deze beslissing, maar de situatie is zodanig ernstig, dat mede gelet op de gevaren die bij het betreden van de panden ontstaan, geen andere beslissing rest.

Voor zover wij hebben kunnen vaststellen, zijn alle onbewoonbaar verklaarde woningen ontruimd (waarmee wij bedoelen dat de bewoning is gestaakt). Om die reden laten wij een bevel tot ontruiming, als bedoeld in artikel 29 lid 3 Woningwet achterwege.

Bouw- en Milieudienst
Postbus 173
7500 AD ENSCHEDE

Bezoekadres:
Molenstraat 50

Algemeen telefoonnummer: 053 4818108
Doorkiesnummer: 5.1.2e
Faxnummer: 053 4815111

Voorafgaande aan de hierboven genoemde besluitvorming is de Inspecteur Volkshuisvesting voor de provincie Overijssel gehoord.

Indien en voor zover uw pand is belast met hypotheek zal het besluit tot onbewoonbaarverklaring door ons College krachtens het bepaalde in artikel 29 lid 7 en artikel 36 lid 2 van de Woningwet ter kennis worden gebracht van de hypotheekhouder.

Gelet op de uiterst gevaarlijke situatie die is ontstaan hebben wij er vanaf gezien u voorafgaand aan het besluit in de gelegenheid te stellen uw zienswijze naar voren te brengen.

Wij wijzen u op de mogelijkheid om tegen het besluit tot onbewoonbaarverklaring van uw woning krachtens de Algemene wet bestuursrecht binnen zes weken na dagtekening van deze brief een bezwaarschrift in te dienen bij ons College, Postbus 20, 7500 AA Enschede. Het indienen van een bezwaarschrift heeft geen schorsende werking. U heeft voorts de mogelijkheid om een verzoek om een voorlopige voorziening in te dienen bij de President van de Arrondissementsrechtbank te Almelo. Voor verdere informatie verwijzen wij u naar het bijgevoegde inlichtingenformulier.

Indien u over bovenstaande vragen heeft kunt u op werkdagen tussen 9.00 en 12.00 uur telefonisch contact opnemen met de behandelend ambtenaren, mevrouw 5.1.2e mevrouw 5.1.2e of mevrouw 5.1.2e

Rest ons u nogmaals te verzekeren hoezeer wij ons betrokken voelen met de gevolgen , die u van deze ramp heeft ondervonden. Wij zullen alles in het werk stellen zodat aan u de noodzakelijke ondersteuning zal worden gegeven bij de herbouw van uw woning, dan wel bij het vinden van een nieuwe woonlocatie.

Hoogachtend,

Burgemeester en Wethouders van Enschede,

5.1.2e

de Burgemeester,

5.1.2e

(J.H.H. Mans)

Bijlagen:
- adressenlijst
- inlichtingenformulier

Bouw- en Milieudienst Gemeente Enschede

VROM
Afdeling Bouwbeheer

13

MET BEWIJS VAN ONTVANGST

Aan geadresseerde

Datum	Uw kenmerk	Uw brief van	Ons kenmerk	Telefoon
5 juni 2000	---	---	00B007981 BBH	5.1.2e

Onderwerp
Onbewoonbaarverklaring van uw pand 5.1.2e

Behandeld door
mw. 5.1.2e
mw.
mw.

Geachte heer/mevrouw,

Ten gevolge van de ontploffing op het terrein van het vuurwerkbedrijf S.E. Fireworks aan de Tollensstraat in Enschede is een groot aantal woningen in de omgeving van dit bedrijf ernstig beschadigd, dan wel geheel of gedeeltelijk verwoest. Ook uw woning is ernstig getroffen.
Ons College betuigt u haar deelneming met het leed dat u en de uwen is overkomen.

Inmiddels is vastgesteld, dat de panden, zoals vermeld op de bijgevoegde adressenlijst, ten gevolge van de ontploffing zodanig zijn getroffen en beschadigd dat zij ongeschikt zijn geworden voor bewoning.
Bovendien hebben wij moeten vaststellen dat deze panden niet alsnog in bewoonbare staat kunnen worden gebracht door het treffen van voorzieningen zoals bedoeld in artikel 14 lid 1 of artikel 16 van de Woningwet.

Gelet op deze feiten hebben wij in onze vergadering van 24 mei 2000 besloten om alle panden, die op de bijgevoegde adressenlijst zijn vermeld, onbewoonbaar te verklaren krachtens artikel 29 van de Woningwet.
Ook uw pand, 5.1.2e , is aldus onbewoonbaar verklaard.
Wij betreuren deze beslissing, maar de situatie is zodanig ernstig, dat mede gelet op de gevaren die bij het betreden van de panden ontstaan, geen andere beslissing rest.

Voor zover wij hebben kunnen vaststellen, zijn alle onbewoonbaar verklaarde woningen ontruimd (waarmee wij bedoelen dat de bewoning is gestaakt). Om die reden laten wij een bevel tot ontruiming, als bedoeld in artikel 29 lid 3 Woningwet achterwege.

Bouw- en Milieudienst
Postbus 173
7500 AD ENSCHEDE

Bezoekadres:
Molenstraat 50

Algemeen telefoonnummer: 053 4818108
Doorkiesnummer: 5.1.2e
Faxnummer: 053 4815111

Voorafgaande aan de hierboven genoemde besluitvorming is de Inspecteur Volkshuisvesting voor de provincie Overijssel gehoord.

Indien en voor zover uw pand is belast met hypotheek zal het besluit tot onbewoonbaarverklaring door ons College krachtens het bepaalde in artikel 29 lid 7 en artikel 36 lid 2 van de Woningwet ter kennis worden gebracht van de hypotheekhouder.

Gelet op de uiterst gevaarlijke situatie die is ontstaan hebben wij er vanaf gezien u voorafgaand aan het besluit in de gelegenheid te stellen uw zienswijze naar voren te brengen.

Wij wijzen u op de mogelijkheid om tegen het besluit tot onbewoonbaarverklaring van uw woning krachtens de Algemene wet bestuursrecht binnen zes weken na dagtekening van deze brief een bezwaarschrift in te dienen bij ons College, Postbus 20, 7500 AA Enschede. Het indienen van een bezwaarschrift heeft geen schorsende werking. U heeft voorts de mogelijkheid om een verzoek om een voorlopige voorziening in te dienen bij de President van de Arrondissementsrechtbank te Almelo. Voor verdere informatie verwijzen wij u naar het bijgevoegde inlichtingenformulier.

Indien u over bovenstaande vragen heeft kunt u op werkdagen tussen 9.00 en 12.00 uur telefonisch contact opnemen met de behandelend ambtenaren, mevrouw 5.1.2e , mevrouw 5.1.2e of mevrouw 5.1.2e

Rest ons u nogmaals te verzekeren hoezeer wij ons betrokken voelen met de gevolgen , die u van deze ramp heeft ondervonden. Wij zullen alles in het werk stellen zodat aan u de noodzakelijke ondersteuning zal worden gegeven bij de herbouw van uw woning, dan wel bij het vinden van een nieuwe woonlocatie.

Hoogachtend,

Burgemeester en wethouders van Enschede,
de Secretaris, de Burgemeester,

5.1.2e 5.1.2e

(J.[redacted])

Bijlagen:
- adressenlijst
- inlichtingenformulier

Bouw- en Milieudienst Gemeente Enschede

VROM
Afdeling Bouwbeheer

14

MET BEWIJS VAN ONTVANGST

Aan geadresseerde

Datum	Uw kenmerk	Uw brief van	Ons kenmerk	Telefoon
5 juni 2000	---	---	00B007981 BBH	5.1.2e

Onderwerp
Onbewoonbaarverklaring van uw pand 5.1.2e

Behandeld door
mw. 5.1.2e
mw.
mw.

Geachte heer/mevrouw,

Ten gevolge van de ontploffing op het terrein van het vuurwerkbedrijf S.E. Fireworks aan de Tollensstraat in Enschede is een groot aantal woningen in de omgeving van dit bedrijf ernstig beschadigd, dan wel geheel of gedeeltelijk verwoest. Ook uw woning is ernstig getroffen.
Ons College betuigt u haar deelneming met het leed dat u en de uwen is overkomen.

Inmiddels is vastgesteld, dat de panden, zoals vermeld op de bijgevoegde adressenlijst, ten gevolge van de ontploffing zodanig zijn getroffen en beschadigd dat zij ongeschikt zijn geworden voor bewoning.
Bovendien hebben wij moeten vaststellen dat deze panden niet alsnog in bewoonbare staat kunnen worden gebracht door het treffen van voorzieningen zoals bedoeld in artikel 14 lid 1 of artikel 16 van de Woningwet.

Gelet op deze feiten hebben wij in onze vergadering van 24 mei 2000 besloten om alle panden, die op de bijgevoegde adressenlijst zijn vermeld, onbewoonbaar te verklaren krachtens artikel 29 van de Woningwet.
Ook uw pand, 5.1.2e, is aldus onbewoonbaar verklaard.
Wij betreuren deze beslissing, maar de situatie is zodanig ernstig, dat mede gelet op de gevaren die bij het betreden van de panden ontstaan, geen andere beslissing rest.

Voor zover wij hebben kunnen vaststellen, zijn alle onbewoonbaar verklaarde woningen ontruimd (waarmee wij bedoelen dat de bewoning is gestaakt). Om die reden laten wij een bevel tot ontruiming, als bedoeld in artikel 29 lid 3 Woningwet achterwege.

Bouw- en Milieudienst
Postbus 173
7500 AD ENSCHEDE

Bezoekadres:
Molenstraat 50

Algemeen telefoonnummer: 053 4818108
Doorkiesnummer: 5.1.2e
Faxnummer: 053 4815111

Voorafgaande aan de hierboven genoemde besluitvorming is de Inspecteur Volkshuisvesting voor de provincie Overijssel gehoord.

Indien en voor zover uw pand is belast met hypotheek zal het besluit tot onbewoonbaarverklaring door ons College krachtens het bepaalde in artikel 29 lid 7 en artikel 36 lid 2 van de Woningwet ter kennis worden gebracht van de hypotheekhouder.

Gelet op de uiterst gevaarlijke situatie die is ontstaan hebben wij er vanaf gezien u voorafgaand aan het besluit in de gelegenheid te stellen uw zienswijze naar voren te brengen.

Wij wijzen u op de mogelijkheid om tegen het besluit tot onbewoonbaarverklaring van uw woning krachtens de Algemene wet bestuursrecht binnen zes weken na dagtekening van deze brief een bezwaarschrift in te dienen bij ons College, Postbus 20, 7500 AA Enschede. Het indienen van een bezwaarschrift heeft geen schorsende werking. U heeft voorts de mogelijkheid om een verzoek om een voorlopige voorziening in te dienen bij de President van de Arrondissementsrechtbank te Almelo. Voor verdere informatie verwijzen wij u naar het bijgevoegde inlichtingenformulier.

Indien u over bovenstaande vragen heeft kunt u op werkdagen tussen 9.00 en 12.00 uur telefonisch contact opnemen met de behandelend ambtenaren, mevrouw 5.1.2e , mevrouw 5.1.2e of mevrouw 5.1.2e .

Rest ons u nogmaals te verzekeren hoezeer wij ons betrokken voelen met de gevolgen , die u van deze ramp heeft ondervonden. Wij zullen alles in het werk stellen zodat aan u de noodzakelijke ondersteuning zal worden gegeven bij de herbouw van uw woning, dan wel bij het vinden van een nieuwe woonlocatie.

Hoogachtend,

Burgemee /ethouders van Enschede,
de Secretaris, de Burgemeester

5.1.2e

5.1.2e

Bijlagen:
- adressenlijst
- inlichtingenformulier

Bouw- en Milieudienst Gemeente Enschede

VROM
Afdeling Bouwbeheer

MET BEWIJS VAN ONTVANGST

Aan geadresseerde

Datum	Uw kenmerk	Uw brief van	Ons kenmerk	Telefoon
5 juni 2000	---	---	00B007981 BBH	5.1.2e

Onderwerp
Onbewoonbaarverklaring van uw pand 5.1.2e

Behandeld door
mw. 5.1.2e
mw.
mw.

Geachte heer/mevrouw,

Ten gevolge van de ontploffing op het terrein van het vuurwerkbedrijf S.E. Fireworks aan de Tollensstraat in Enschede is een groot aantal woningen in de omgeving van dit bedrijf ernstig beschadigd, dan wel geheel of gedeeltelijk verwoest. Ook uw woning is ernstig getroffen.
Ons College betuigt u haar deelneming met het leed dat u en de uwen is overkomen.

Inmiddels is vastgesteld, dat de panden, zoals vermeld op de bijgevoegde adressenlijst, ten gevolge van de ontploffing zodanig zijn getroffen en beschadigd dat zij ongeschikt zijn geworden voor bewoning.
Bovendien hebben wij moeten vaststellen dat deze panden niet alsnog in bewoonbare staat kunnen worden gebracht door het treffen van voorzieningen zoals bedoeld in artikel 14 lid 1 of artikel 16 van de Woningwet.

Gelet op deze feiten hebben wij in onze vergadering van 24 mei 2000 besloten om alle panden, die op de bijgevoegde adressenlijst zijn vermeld, onbewoonbaar te verklaren krachtens artikel 29 van de Woningwet.
Ook uw pand, 5.1.2e is aldus onbewoonbaar verklaard.
Wij betreuren deze beslissing, maar de situatie is zodanig ernstig, dat mede gelet op de gevaren die bij het betreden van de panden ontstaan, geen andere beslissing rest.

Voor zover wij hebben kunnen vaststellen, zijn alle onbewoonbaar verklaarde woningen ontruimd (waarmee wij bedoelen dat de bewoning is gestaakt). Om die reden laten wij een bevel tot ontruiming, als bedoeld in artikel 29 lid 3 Woningwet achterwege.

Bouw- en Milieudienst
Postbus 173
7500 AD ENSCHEDE

Bezoekadres:
Molenstraat 50

Algemeen telefoonnummer: 053 4818108
Doorkiesnummer: 5.1.2e
Faxnummer: 053 4815111

Voorafgaande aan de hierboven genoemde besluitvorming is de Inspecteur Volkshuisvesting voor de provincie Overijssel gehoord.

Indien en voor zover uw pand is belast met hypotheek zal het besluit tot onbewoonbaarverklaring door ons College krachtens het bepaalde in artikel 29 lid 7 en artikel 36 lid 2 van de Woningwet ter kennis worden gebracht van de hypotheekhouder.

Gelet op de uiterst gevaarlijke situatie die is ontstaan hebben wij er vanaf gezien u voorafgaand aan het besluit in de gelegenheid te stellen uw zienswijze naar voren te brengen.

Wij wijzen u op de mogelijkheid om tegen het besluit tot onbewoonbaarverklaring van uw woning krachtens de Algemene wet bestuursrecht binnen zes weken na dagtekening van deze brief een bezwaarschrift in te dienen bij ons College, Postbus 20, 7500 AA Enschede. Het indienen van een bezwaarschrift heeft geen schorsende werking. U heeft voorts de mogelijkheid om een verzoek om een voorlopige voorziening in te dienen bij de President van de Arrondissementsrechtbank te Almelo. Voor verdere informatie verwijzen wij u naar het bijgevoegde inlichtingenformulier.

Indien u over bovenstaande vragen heeft kunt u op werkdagen tussen 9.00 en 12.00 uur telefonisch contact opnemen met de behandelend ambtenaren, mevrouw 5.1.2e mevrouw 5.1.2e of mevrouw 5.1.2e.

Rest ons u nogmaals te verzekeren hoezeer wij ons betrokken voelen met de gevolgen , die u van deze ramp heeft ondervonden. Wij zullen alles in het werk stellen zodat aan u de noodzakelijke ondersteuning zal worden gegeven bij de herbouw van uw woning, dan wel bij het vinden van een nieuwe woonlocatie.

Hoogachtend,

Burgemeester en Wethouders van Enschede,

de Secretaris, 5.1.2e

de Burgemeester, 5.1.2e

(J.H.H. Mans)

Bijlagen:
- adressenlijst
- inlichtingenformulier

Bouw- en Milieudienst

Gemeente Enschede

VROM
Afdeling Bouwbeheer

MET BEWIJS VAN ONTVANGST

16

Aan geadresseerde

Datum	Uw kenmerk	Uw brief van	Ons kenmerk	Telefoon
5 juni 2000	---	---	00B007981 BBH	5.1.2e

Onderwerp
Onbewoonbaarverklaring van uw pand 5.1.2e

Behandeld door
mw.
mw. 5.1.2e
mw.

Geachte heer/mevrouw,

Ten gevolge van de ontploffing op het terrein van het vuurwerkbedrijf S.E. Fireworks aan de Tollensstraat in Enschede is een groot aantal woningen in de omgeving van dit bedrijf ernstig beschadigd, dan wel geheel of gedeeltelijk verwoest. Ook uw woning is ernstig getroffen.
Ons College betuigt u haar deelneming met het leed dat u en de uwen is overkomen.

Inmiddels is vastgesteld, dat de panden, zoals vermeld op de bijgevoegde adressenlijst, ten gevolge van de ontploffing zodanig zijn getroffen en beschadigd dat zij ongeschikt zijn geworden voor bewoning.
Bovendien hebben wij moeten vaststellen dat deze panden niet alsnog in bewoonbare staat kunnen worden gebracht door het treffen van voorzieningen zoals bedoeld in artikel 14 lid 1 of artikel 16 van de Woningwet.

Gelet op deze feiten hebben wij in onze vergadering van 24 mei 2000 besloten om alle panden, die op de bijgevoegde adressenlijst zijn vermeld, onbewoonbaar te verklaren krachtens artikel 29 van de Woningwet.
Ook uw pand, 5.1.2e is aldus onbewoonbaar verklaard.
Wij betreuren deze beslissing, maar de situatie is zodanig ernstig, dat mede gelet op de gevaren die bij het betreden van de panden ontstaan, geen andere beslissing rest.

Voor zover wij hebben kunnen vaststellen, zijn alle onbewoonbaar verklaarde woningen ontruimd (waarmee wij bedoelen dat de bewoning is gestaakt). Om die reden laten wij een bevel tot ontruiming, als bedoeld in artikel 29 lid 3 Woningwet achterwege.

Bouw- en Milieudienst
Postbus 173
7500 AD ENSCHEDE

Bezoekadres:
Molenstraat 50

Algemeen telefoonnummer: 053 4818108
Doorkiesnummer: 5.1.2e
Faxnummer: 053 4815111

Voorafgaande aan de hierboven genoemde besluitvorming is de Inspecteur Volkshuisvesting voor de provincie Overijssel gehoord.

Indien en voor zover uw pand is belast met hypotheek zal het besluit tot onbewoonbaarverklaring door ons College krachtens het bepaalde in artikel 29 lid 7 en artikel 36 lid 2 van de Woningwet ter kennis worden gebracht van de hypotheekhouder.

Gelet op de uiterst gevaarlijke situatie die is ontstaan hebben wij er vanaf gezien u voorafgaand aan het besluit in de gelegenheid te stellen uw zienswijze naar voren te brengen.

Wij wijzen u op de mogelijkheid om tegen het besluit tot onbewoonbaarverklaring van uw woning krachtens de Algemene wet bestuursrecht binnen zes weken na dagtekening van deze brief een bezwaarschrift in te dienen bij ons College, Postbus 20, 7500 AA Enschede. Het indienen van een bezwaarschrift heeft geen schorsende werking. U heeft voorts de mogelijkheid om een verzoek om een voorlopige voorziening in te dienen bij de President van de Arrondissementsrechtbank te Almelo. Voor verdere informatie verwijzen wij u naar het bijgevoegde inlichtingenformulier.

Indien u over bovenstaande vragen heeft kunt u op werkdagen tussen 9.00 en 12.00 uur telefonisch contact opnemen met de behandelend ambtenaren, mevrouw 5.1.2e mevrouw 5.1.2e of mevrouw 5.1.2e

Rest ons u nogmaals te verzekeren hoezeer wij ons betrokken voelen met de gevolgen , die u van deze ramp heeft ondervonden. Wij zullen alles in het werk stellen zodat aan u de noodzakelijke ondersteuning zal worden gegeven bij de herbouw van uw woning, dan wel bij het vinden van een nieuwe woonlocatie.

Hoogachtend,

Burgemeester en Wethouders van Enschede,

5.1.2e

de Burgemeester

5.1.2e

(J.H.H. Mans)

Bijlagen:
- adressenlijst
- inlichtingenformulier

Bouw- en Milieudienst

Gemeente Enschede

VROM
Afdeling Bouwbeheer

MET BEWIJS VAN ONTVANGST

Aan geadresseerde

Datum	Uw kenmerk	Uw brief van	Ons kenmerk	Telefoon
5 juni 2000	---	---	00B007981 BBH	5.1.2e

Onderwerp
Onbewoonbaarverklaring van uw pand 5.1.2e

Behandeld door
mw. 5.1.2e
mw.
mw.

Geachte heer/mevrouw,

Ten gevolge van de ontploffing op het terrein van het vuurwerkbedrijf S.E. Fireworks aan de Tollensstraat in Enschede is een groot aantal woningen in de omgeving van dit bedrijf ernstig beschadigd, dan wel geheel of gedeeltelijk verwoest. Ook uw woning is ernstig getroffen.
Ons College betuigt u haar deelneming met het leed dat u en de uwen is overkomen.

Inmiddels is vastgesteld, dat de panden, zoals vermeld op de bijgevoegde adressenlijst, ten gevolge van de ontploffing zodanig zijn getroffen en beschadigd dat zij ongeschikt zijn geworden voor bewoning.
Bovendien hebben wij moeten vaststellen dat deze panden niet alsnog in bewoonbare staat kunnen worden gebracht door het treffen van voorzieningen zoals bedoeld in artikel 14 lid 1 of artikel 16 van de Woningwet.

Gelet op deze feiten hebben wij in onze vergadering van 24 mei 2000 besloten om alle panden, die op de bijgevoegde adressenlijst zijn vermeld, onbewoonbaar te verklaren krachtens artikel 29 van de Woningwet.
Ook uw pand, 5.1.2e is aldus onbewoonbaar verklaard.
Wij betreuren deze beslissing, maar de situatie is zodanig ernstig, dat mede gelet op de gevaren die bij het betreden van de panden ontstaan, geen andere beslissing rest.

Voor zover wij hebben kunnen vaststellen, zijn alle onbewoonbaar verklaarde woningen ontruimd (waarmee wij bedoelen dat de bewoning is gestaakt). Om die reden laten wij een bevel tot ontruiming, als bedoeld in artikel 29 lid 3 Woningwet achterwege.

Bouw- en Milieudienst
Postbus 173
7500 AD ENSCHEDE

Bezoekadres:
Molenstraat 50

Algemeen telefoonnummer: 053 4818108
Doorkiesnummer: 5.1.2e
Faxnummer: 053 4815111

Voorafgaande aan de hierboven genoemde besluitvorming is de Inspecteur Volkshuisvesting voor de provincie Overijssel gehoord.

Indien en voor zover uw pand is belast met hypotheek zal het besluit tot onbewoonbaarverklaring door ons College krachtens het bepaalde in artikel 29 lid 7 en artikel 36 lid 2 van de Woningwet ter kennis worden gebracht van de hypotheekhouder.

Gelet op de uiterst gevaarlijke situatie die is ontstaan hebben wij er vanaf gezien u voorafgaand aan het besluit in de gelegenheid te stellen uw zienswijze naar voren te brengen.

Wij wijzen u op de mogelijkheid om tegen het besluit tot onbewoonbaarverklaring van uw woning krachtens de Algemene wet bestuursrecht binnen zes weken na dagtekening van deze brief een bezwaarschrift in te dienen bij ons College, Postbus 20, 7500 AA Enschede. Het indienen van een bezwaarschrift heeft geen schorsende werking. U heeft voorts de mogelijkheid om een verzoek om een voorlopige voorziening in te dienen bij de President van de Arrondissementsrechtbank te Almelo. Voor verdere informatie verwijzen wij u naar het bijgevoegde inlichtingenformulier.

Indien u over bovenstaande vragen heeft kunt u op werkdagen tussen 9.00 en 12.00 uur telefonisch contact opnemen met de behandelend ambtenaren, mevrouw 5.1.2e, mevrouw 5.1.2e of mevrouw 5.1.2e.

Rest ons u nogmaals te verzekeren hoezeer wij ons betrokken voelen met de gevolgen , die u van deze ramp heeft ondervonden. Wij zullen alles in het werk stellen zodat aan u de noodzakelijke ondersteuning zal worden gegeven bij de herbouw van uw woning, dan wel bij het vinden van een nieuwe woonlocatie.

Hoogachtend,

Burgemeester en Wethouders van Enschede,

de Secretaris, de Burgemeester,

5.1.2e 5.1.2e

Bijlagen:
- adressenlijst
- inlichtingenformulier

Bouw- en Milieudienst

Gemeente Enschede

VROM
Afdeling Bouwbeheer

MET BEWIJS VAN ONTVANGST

18

Aan geadresseerde

Datum	Uw kenmerk	Uw brief van	Ons kenmerk	Telefoon
5 juni 2000	---	---	00B007981 BBH	5.1.2e

Onderwerp
Onbewoonbaarverklaring van uw pand 5.1.2e

Behandeld door
mw. 5.1.2e
mw.
mw.

Geachte heer/mevrouw,

Ten gevolge van de ontploffing op het terrein van het vuurwerkbedrijf S.E. Fireworks aan de Tollensstraat in Enschede is een groot aantal woningen in de omgeving van dit bedrijf ernstig beschadigd, dan wel geheel of gedeeltelijk verwoest. Ook uw woning is ernstig getroffen.
Ons College betuigt u haar deelneming met het leed dat u en de uwen is overkomen.

Inmiddels is vastgesteld, dat de panden, zoals vermeld op de bijgevoegde adressenlijst, ten gevolge van de ontploffing zodanig zijn getroffen en beschadigd dat zij ongeschikt zijn geworden voor bewoning.
Bovendien hebben wij moeten vaststellen dat deze panden niet alsnog in bewoonbare staat kunnen worden gebracht door het treffen van voorzieningen zoals bedoeld in artikel 14 lid 1 of artikel 16 van de Woningwet.

Gelet op deze feiten hebben wij in onze vergadering van 24 mei 2000 besloten om alle panden, die op de bijgevoegde adressenlijst zijn vermeld, onbewoonbaar te verklaren krachtens artikel 29 van de Woningwet.
Ook uw pand, 5.1.2e, is aldus onbewoonbaar verklaard.
Wij betreuren deze beslissing, maar de situatie is zodanig ernstig, dat mede gelet op de gevaren die bij het betreden van de panden ontstaan, geen andere beslissing rest.

Voor zover wij hebben kunnen vaststellen, zijn alle onbewoonbaar verklaarde woningen ontruimd (waarmee wij bedoelen dat de bewoning is gestaakt). Om die reden laten wij een bevel tot ontruiming, als bedoeld in artikel 29 lid 3 Woningwet achterwege.

Bouw- en Milieudienst
Postbus 173
7500 AD ENSCHEDE

Bezoekadres:
Molenstraat 50

Algemeen telefoonnummer: 053 4818108
Doorkiesnummer: 5.1.2e
Faxnummer: 053 4815111

Voorafgaande aan de hierboven genoemde besluitvorming is de Inspecteur Volkshuisvesting voor de provincie Overijssel gehoord.

Indien en voor zover uw pand is belast met hypotheek zal het besluit tot onbewoonbaarverklaring door ons College krachtens het bepaalde in artikel 29 lid 7 en artikel 36 lid 2 van de Woningwet ter kennis worden gebracht van de hypotheekhouder.

Gelet op de uiterst gevaarlijke situatie die is ontstaan hebben wij er vanaf gezien u voorafgaand aan het besluit in de gelegenheid te stellen uw zienswijze naar voren te brengen.

Wij wijzen u op de mogelijkheid om tegen het besluit tot onbewoonbaarverklaring van uw woning krachtens de Algemene wet bestuursrecht binnen zes weken na dagtekening van deze brief een bezwaarschrift in te dienen bij ons College, Postbus 20, 7500 AA Enschede. Het indienen van een bezwaarschrift heeft geen schorsende werking. U heeft voorts de mogelijkheid om een verzoek om een voorlopige voorziening in te dienen bij de President van de Arrondissementsrechtbank te Almelo. Voor verdere informatie verwijzen wij u naar het bijgevoegde inlichtingenformulier.

Indien u over bovenstaande vragen heeft kunt u op werkdagen tussen 9.00 en 12.00 uur telefonisch contact opnemen met de behandelend ambtenaren, mevrouw 5.1.2e mevrouw 5.1.2e of mevrouw 5.1.2e .

Rest ons u nogmaals te verzekeren hoezeer wij ons betrokken voelen met de gevolgen , die u van deze ramp heeft ondervonden. Wij zullen alles in het werk stellen zodat aan u de noodzakelijke ondersteuning zal worden gegeven bij de herbouw van uw woning, dan wel bij het vinden van een nieuwe woonlocatie.

Hoogachtend,

Burgemeester en Wethouders van Enschede,

de Burgemeester,

5.1.2e

5.1.2e

Bijlagen:
- adressenlijst
- inlichtingenformulier

Bouw- en Milieudienst Gemeente Enschede

VROM
Afdeling Bouwbeheer

MET BEWIJS VAN ONTVANGST

19

Aan geadresseerde

Datum	Uw kenmerk	Uw brief van	Ons kenmerk	Telefoon
5 juni 2000	---	---	00B007981 BBH	5.1.2e

Onderwerp
Onbewoonbaarverklaring van uw pand 5.1.2e

Behandeld door
mw. 5.1.2e
mw.
mw.

Geachte heer/mevrouw,

Ten gevolge van de ontploffing op het terrein van het vuurwerkbedrijf S.E. Fireworks aan de Tollensstraat in Enschede is een groot aantal woningen in de omgeving van dit bedrijf ernstig beschadigd, dan wel geheel of gedeeltelijk verwoest. Ook uw woning is ernstig getroffen.
Ons College betuigt u haar deelneming met het leed dat u en de uwen is overkomen.

Inmiddels is vastgesteld, dat de panden, zoals vermeld op de bijgevoegde adressenlijst, ten gevolge van de ontploffing zodanig zijn getroffen en beschadigd dat zij ongeschikt zijn geworden voor bewoning.
Bovendien hebben wij moeten vaststellen dat deze panden niet alsnog in bewoonbare staat kunnen worden gebracht door het treffen van voorzieningen zoals bedoeld in artikel 14 lid 1 of artikel 16 van de Woningwet.

Gelet op deze feiten hebben wij in onze vergadering van 24 mei 2000 besloten om alle panden, die op de bijgevoegde adressenlijst zijn vermeld, onbewoonbaar te verklaren krachtens artikel 29 van de Woningwet.
Ook uw pand, 5.1.2e, is aldus onbewoonbaar verklaard.
Wij betreuren deze beslissing, maar de situatie is zodanig ernstig, dat mede gelet op de gevaren die bij het betreden van de panden ontstaan, geen andere beslissing rest.

Voor zover wij hebben kunnen vaststellen, zijn alle onbewoonbaar verklaarde woningen ontruimd (waarmee wij bedoelen dat de bewoning is gestaakt). Om die reden laten wij een bevel tot ontruiming, als bedoeld in artikel 29 lid 3 Woningwet achterwege.

Bouw- en Milieudienst
Postbus 173
7500 AD ENSCHEDE

Bezoekadres:
Molenstraat 50

Algemeen telefoonnummer: 053 4818108
Doorkiesnummer: 5.1.2e
Faxnummer: 053 4815111

Voorafgaande aan de hierboven genoemde besluitvorming is de Inspecteur Volkshuisvesting voor de provincie Overijssel gehoord.

Indien en voor zover uw pand is belast met hypotheek zal het besluit tot onbewoonbaarverklaring door ons College krachtens het bepaalde in artikel 29 lid 7 en artikel 36 lid 2 van de Woningwet ter kennis worden gebracht van de hypotheekhouder.

Gelet op de uiterst gevaarlijke situatie die is ontstaan hebben wij er vanaf gezien u voorafgaand aan het besluit in de gelegenheid te stellen uw zienswijze naar voren te brengen.

Wij wijzen u op de mogelijkheid om tegen het besluit tot onbewoonbaarverklaring van uw woning krachtens de Algemene wet bestuursrecht binnen zes weken na dagtekening van deze brief een bezwaarschrift in te dienen bij ons College, Postbus 20, 7500 AA Enschede. Het indienen van een bezwaarschrift heeft geen schorsende werking. U heeft voorts de mogelijkheid om een verzoek om een voorlopige voorziening in te dienen bij de President van de Arrondissementsrechtbank te Almelo. Voor verdere informatie verwijzen wij u naar het bijgevoegde inlichtingenformulier.

Indien u over bovenstaande vragen heeft kunt u op werkdagen tussen 9.00 en 12.00 uur telefonisch contact opnemen met de behandelend ambtenaren, mevrouw 5.1.2e, mevrouw 5.1.2e of mevrouw 5.1.2e.

Rest ons u nogmaals te verzekeren hoezeer wij ons betrokken voelen met de gevolgen , die u van deze ramp heeft ondervonden. Wij zullen alles in het werk stellen zodat aan u de noodzakelijke ondersteuning zal worden gegeven bij de herbouw van uw woning, dan wel bij het vinden van een nieuwe woonlocatie.

Hoogachtend,

Burgemeester en Wethouders van Enschede,

5.1.2e

de Burgemeester

5.1.2e

(J.H.H. Mans)

Bijlagen:
- adressenlijst
- inlichtingenformulier

Bouw- en Milieudienst Gemeente Enschede

VROM
Afdeling Bouwbeheer

MET BEWIJS VAN ONTVANGST

Aan geadresseerde

Datum	Uw kenmerk	Uw brief van	Ons kenmerk	Telefoon
5 juni 2000	---	---	00B007981 BBH	5.1.2e

Onderwerp
Onbewoonbaarverklaring van uw pand 5.1.2e

Behandeld door
mw. 5.1.2e
mw.
mw.

Geachte heer/mevrouw,

Ten gevolge van de ontploffing op het terrein van het vuurwerkbedrijf S.E. Fireworks aan de Tollensstraat in Enschede is een groot aantal woningen in de omgeving van dit bedrijf ernstig beschadigd, dan wel geheel of gedeeltelijk verwoest. Ook uw woning is ernstig getroffen.
Ons College betuigt u haar deelneming met het leed dat u en de uwen is overkomen.

Inmiddels is vastgesteld, dat de panden, zoals vermeld op de bijgevoegde adressenlijst, ten gevolge van de ontploffing zodanig zijn getroffen en beschadigd dat zij ongeschikt zijn geworden voor bewoning.
Bovendien hebben wij moeten vaststellen dat deze panden niet alsnog in bewoonbare staat kunnen worden gebracht door het treffen van voorzieningen zoals bedoeld in artikel 14 lid 1 of artikel 16 van de Woningwet.

Gelet op deze feiten hebben wij in onze vergadering van 24 mei 2000 besloten om alle panden, die op de bijgevoegde adressenlijst zijn vermeld, onbewoonbaar te verklaren krachtens artikel 29 van de Woningwet.
Ook uw pand, 5.1.2e, is aldus onbewoonbaar verklaard.
Wij betreuren deze beslissing, maar de situatie is zodanig ernstig, dat mede gelet op de gevaren die bij het betreden van de panden ontstaan, geen andere beslissing rest.

Voor zover wij hebben kunnen vaststellen, zijn alle onbewoonbaar verklaarde woningen ontruimd (waarmee wij bedoelen dat de bewoning is gestaakt). Om die reden laten wij een bevel tot ontruiming, als bedoeld in artikel 29 lid 3 Woningwet achterwege.

Bouw- en Milieudienst
Postbus 173
7500 AD ENSCHEDE

Bezoekadres:
Molenstraat 50

Algemeen telefoonnummer: 053 4818108
Doorkiesnummer: 5.1.2e
Faxnummer: 053 4815111

Voorafgaande aan de hierboven genoemde besluitvorming is de Inspecteur Volkshuisvesting voor de provincie Overijssel gehoord.

Indien en voor zover uw pand is belast met hypotheek zal het besluit tot onbewoonbaarverklaring door ons College krachtens het bepaalde in artikel 29 lid 7 en artikel 36 lid 2 van de Woningwet ter kennis worden gebracht van de hypotheekhouder.

Gelet op de uiterst gevaarlijke situatie die is ontstaan hebben wij er vanaf gezien u voorafgaand aan het besluit in de gelegenheid te stellen uw zienswijze naar voren te brengen.

Wij wijzen u op de mogelijkheid om tegen het besluit tot onbewoonbaarverklaring van uw woning krachtens de Algemene wet bestuursrecht binnen zes weken na dagtekening van deze brief een bezwaarschrift in te dienen bij ons College, Postbus 20, 7500 AA Enschede. Het indienen van een bezwaarschrift heeft geen schorsende werking. U heeft voorts de mogelijkheid om een verzoek om een voorlopige voorziening in te dienen bij de President van de Arrondissementsrechtbank te Almelo. Voor verdere informatie verwijzen wij u naar het bijgevoegde inlichtingenformulier.

Indien u over bovenstaande vragen heeft kunt u op werkdagen tussen 9.00 en 12.00 uur telefonisch contact opnemen met de behandelend ambtenaren, mevrouw 5.1.2e , mevrouw 5.1.2e of mevrouw 5.1.2e

Rest ons u nogmaals te verzekeren hoezeer wij ons betrokken voelen met de gevolgen , die u van deze ramp heeft ondervonden. Wij zullen alles in het werk stellen zodat aan u de noodzakelijke ondersteuning zal worden gegeven bij de herbouw van uw woning, dan wel bij het vinden van een nieuwe woonlocatie.

Hoogachtend,

Burgemee /ethouders van Enschede,
de Secretaris, de Burgemeester,

5.1.2e 5.1.2e

Bijlagen:
- adressenlijst
- inlichtingenformulier

Bouw- en Milieudienst

Gemeente Enschede

VROM
Afdeling Bouwbeheer

MET BEWIJS VAN ONTVANGST

21

Aan geadresseerde

Datum	Uw kenmerk	Uw brief van	Ons kenmerk	Telefoon
5 juni 2000	---	---	00B007981 BBH	5.1.2e

Onderwerp
Onbewoonbaarverklaring van uw pand 5.1.2e

Behandeld door
mw. 5.1.2e
mw.
mw.

Geachte heer/mevrouw,

Ten gevolge van de ontploffing op het terrein van het vuurwerkbedrijf S.E. Fireworks aan de Tollensstraat in Enschede is een groot aantal woningen in de omgeving van dit bedrijf ernstig beschadigd, dan wel geheel of gedeeltelijk verwoest. Ook uw woning is ernstig getroffen.
Ons College betuigt u haar deelneming met het leed dat u en de uwen is overkomen.

Inmiddels is vastgesteld, dat de panden, zoals vermeld op de bijgevoegde adressenlijst, ten gevolge van de ontploffing zodanig zijn getroffen en beschadigd dat zij ongeschikt zijn geworden voor bewoning.
Bovendien hebben wij moeten vaststellen dat deze panden niet alsnog in bewoonbare staat kunnen worden gebracht door het treffen van voorzieningen zoals bedoeld in artikel 14 lid 1 of artikel 16 van de Woningwet.

Gelet op deze feiten hebben wij in onze vergadering van 24 mei 2000 besloten om alle panden, die op de bijgevoegde adressenlijst zijn vermeld, onbewoonbaar te verklaren krachtens artikel 29 van de Woningwet.
Ook uw pand, 5.1.2e is aldus onbewoonbaar verklaard.
Wij betreuren deze beslissing, maar de situatie is zodanig ernstig, dat mede gelet op de gevaren die bij het betreden van de panden ontstaan, geen andere beslissing rest.

Voor zover wij hebben kunnen vaststellen, zijn alle onbewoonbaar verklaarde woningen ontruimd (waarmee wij bedoelen dat de bewoning is gestaakt). Om die reden laten wij een bevel tot ontruiming, als bedoeld in artikel 29 lid 3 Woningwet achterwege.

Bouw- en Milieudienst
Postbus 173
7500 AD ENSCHEDE

Bezoekadres:
Molenstraat 50

Algemeen telefoonnummer: 053 4818108
Doorkiesnummer: 5.1.2e
Faxnummer: 053 4815111

Voorafgaande aan de hierboven genoemde besluitvorming is de Inspecteur Volkshuisvesting voor de provincie Overijssel gehoord.

Indien en voor zover uw pand is belast met hypotheek zal het besluit tot onbewoonbaarverklaring door ons College krachtens het bepaalde in artikel 29 lid 7 en artikel 36 lid 2 van de Woningwet ter kennis worden gebracht van de hypotheekhouder.

Gelet op de uiterst gevaarlijke situatie die is ontstaan hebben wij er vanaf gezien u voorafgaand aan het besluit in de gelegenheid te stellen uw zienswijze naar voren te brengen.

Wij wijzen u op de mogelijkheid om tegen het besluit tot onbewoonbaarverklaring van uw woning krachtens de Algemene wet bestuursrecht binnen zes weken na dagtekening van deze brief een bezwaarschrift in te dienen bij ons College, Postbus 20, 7500 AA Enschede. Het indienen van een bezwaarschrift heeft geen schorsende werking. U heeft voorts de mogelijkheid om een verzoek om een voorlopige voorziening in te dienen bij de President van de Arrondissementsrechtbank te Almelo. Voor verdere informatie verwijzen wij u naar het bijgevoegde inlichtingenformulier.

Indien u over bovenstaande vragen heeft kunt u op werkdagen tussen 9.00 en 12.00 uur telefonisch contact opnemen met de behandelend ambtenaren, mevrouw 5.1.2e mevrouw 5.1.2e of mevrouw 5.1.2e

Rest ons u nogmaals te verzekeren hoezeer wij ons betrokken voelen met de gevolgen , die u van deze ramp heeft ondervonden. Wij zullen alles in het werk stellen zodat aan u de noodzakelijke ondersteuning zal worden gegeven bij de herbouw van uw woning, dan wel bij het vinden van een nieuwe woonlocatie.

Hoogachtend,

Burgemeester en Wethouders van Enschede,

5.1.2e

de Burgemeester,

5.1.2e

(J.H.H. Mans)

Bijlagen:
- adressenlijst
- inlichtingenformulier

Bouw- en Milieudienst Gemeente Enschede

VROM
Afdeling Bouwbeheer

MET BEWIJS VAN ONTVANGST

22

Aan geadresseerde

Datum	Uw kenmerk	Uw brief van	Ons kenmerk	Telefoon
5 juni 2000	---	---	00B007981 BBH	5.1.2e

Onderwerp
Onbewoonbaarverklaring van uw pand 5.1.2e

Behandeld door
mw. 5.1.2e
mw.
mw.

Geachte heer/mevrouw,

Ten gevolge van de ontploffing op het terrein van het vuurwerkbedrijf S.E. Fireworks aan de Tollensstraat in Enschede is een groot aantal woningen in de omgeving van dit bedrijf ernstig beschadigd, dan wel geheel of gedeeltelijk verwoest. Ook uw woning is ernstig getroffen.
Ons College betuigt u haar deelneming met het leed dat u en de uwen is overkomen.

Inmiddels is vastgesteld, dat de panden, zoals vermeld op de bijgevoegde adressenlijst, ten gevolge van de ontploffing zodanig zijn getroffen en beschadigd dat zij ongeschikt zijn geworden voor bewoning.
Bovendien hebben wij moeten vaststellen dat deze panden niet alsnog in bewoonbare staat kunnen worden gebracht door het treffen van voorzieningen zoals bedoeld in artikel 14 lid 1 of artikel 16 van de Woningwet.

Gelet op deze feiten hebben wij in onze vergadering van 24 mei 2000 besloten om alle panden, die op de bijgevoegde adressenlijst zijn vermeld, onbewoonbaar te verklaren krachtens artikel 29 van de Woningwet.
Ook uw pand, 5.1.2e , is aldus onbewoonbaar verklaard.
Wij betreuren deze beslissing, maar de situatie is zodanig ernstig, dat mede gelet op de gevaren die bij het betreden van de panden ontstaan, geen andere beslissing rest.

Voor zover wij hebben kunnen vaststellen, zijn alle onbewoonbaar verklaarde woningen ontruimd (waarmee wij bedoelen dat de bewoning is gestaakt). Om die reden laten wij een bevel tot ontruiming, als bedoeld in artikel 29 lid 3 Woningwet achterwege.

Bouw- en Milieudienst
Postbus 173
7500 AD ENSCHEDE

Bezoekadres:
Molenstraat 50

Algemeen telefoonnummer: 053 4818108
Doorkiesnummer: 5.1.2e
Faxnummer: 053 4815111

Voorafgaande aan de hierboven genoemde besluitvorming is de Inspecteur Volkshuisvesting voor de provincie Overijssel gehoord.

Indien en voor zover uw pand is belast met hypotheek zal het besluit tot onbewoonbaarverklaring door ons College krachtens het bepaalde in artikel 29 lid 7 en artikel 36 lid 2 van de Woningwet ter kennis worden gebracht van de hypotheekhouder.

Gelet op de uiterst gevaarlijke situatie die is ontstaan hebben wij er vanaf gezien u voorafgaand aan het besluit in de gelegenheid te stellen uw zienswijze naar voren te brengen.

Wij wijzen u op de mogelijkheid om tegen het besluit tot onbewoonbaarverklaring van uw woning krachtens de Algemene wet bestuursrecht binnen zes weken na dagtekening van deze brief een bezwaarschrift in te dienen bij ons College, Postbus 20, 7500 AA Enschede. Het indienen van een bezwaarschrift heeft geen schorsende werking. U heeft voorts de mogelijkheid om een verzoek om een voorlopige voorziening in te dienen bij de President van de Arrondissementsrechtbank te Almelo. Voor verdere informatie verwijzen wij u naar het bijgevoegde inlichtingenformulier.

Indien u over bovenstaande vragen heeft kunt u op werkdagen tussen 9.00 en 12.00 uur telefonisch contact opnemen met de behandelend ambtenaren, mevrouw 5.1.2e, mevrouw 5.1.2e of mevrouw 5.1.2e.

Rest ons u nogmaals te verzekeren hoezeer wij ons betrokken voelen met de gevolgen , die u van deze ramp heeft ondervonden. Wij zullen alles in het werk stellen zodat aan u de noodzakelijke ondersteuning zal worden gegeven bij de herbouw van uw woning, dan wel bij het vinden van een nieuwe woonlocatie.

Hoogachtend,

Burgemeester en Wethouders van Enschede,

5.1.2e

de Burgemeester

5.1.2e

(J.H.H. Mans)

Bijlagen:
- adressenlijst
- inlichtingenformulier

Bouw- en Milieudienst

Gemeente Enschede

VROM
Afdeling Bouwbeheer

MET BEWIJS VAN ONTVANGST

23

Aan geadresseerde

Datum	Uw kenmerk	Uw brief van	Ons kenmerk	Telefoon
5 juni 2000	---	---	00B007981 BBH	5.1.2e

Onderwerp
Onbewoonbaarverklaring van uw pand 5.1.2e

Behandeld door
mw. 5.1.2e
mw.
mw.

Geachte heer/mevrouw,

Ten gevolge van de ontploffing op het terrein van het vuurwerkbedrijf S.E. Fireworks aan de Tollensstraat in Enschede is een groot aantal woningen in de omgeving van dit bedrijf ernstig beschadigd, dan wel geheel of gedeeltelijk verwoest. Ook uw woning is ernstig getroffen.
Ons College betuigt u haar deelneming met het leed dat u en de uwen is overkomen.

Inmiddels is vastgesteld, dat de panden, zoals vermeld op de bijgevoegde adressenlijst, ten gevolge van de ontploffing zodanig zijn getroffen en beschadigd dat zij ongeschikt zijn geworden voor bewoning.
Bovendien hebben wij moeten vaststellen dat deze panden niet alsnog in bewoonbare staat kunnen worden gebracht door het treffen van voorzieningen zoals bedoeld in artikel 14 lid 1 of artikel 16 van de Woningwet.

Gelet op deze feiten hebben wij in onze vergadering van 24 mei 2000 besloten om alle panden, die op de bijgevoegde adressenlijst zijn vermeld, onbewoonbaar te verklaren krachtens artikel 29 van de Woningwet.
Ook uw pand, 5.1.2e is aldus onbewoonbaar verklaard.
Wij betreuren deze beslissing, maar de situatie is zodanig ernstig, dat mede gelet op de gevaren die bij het betreden van de panden ontstaan, geen andere beslissing rest.

Voor zover wij hebben kunnen vaststellen, zijn alle onbewoonbaar verklaarde woningen ontruimd (waarmee wij bedoelen dat de bewoning is gestaakt). Om die reden laten wij een bevel tot ontruiming, als bedoeld in artikel 29 lid 3 Woningwet achterwege.

Bouw- en Milieudienst
Postbus 173
7500 AD ENSCHEDE

Bezoekadres:
Molenstraat 50

Algemeen telefoonnummer: 053 4818108
Doorkiesnummer: 5.1.2e
Faxnummer: 053 4815111

Voorafgaande aan de hierboven genoemde besluitvorming is de Inspecteur Volkshuisvesting voor de provincie Overijssel gehoord.

Indien en voor zover uw pand is belast met hypotheek zal het besluit tot onbewoonbaarverklaring door ons College krachtens het bepaalde in artikel 29 lid 7 en artikel 36 lid 2 van de Woningwet ter kennis worden gebracht van de hypotheekhouder.

Gelet op de uiterst gevaarlijke situatie die is ontstaan hebben wij er vanaf gezien u voorafgaand aan het besluit in de gelegenheid te stellen uw zienswijze naar voren te brengen.

Wij wijzen u op de mogelijkheid om tegen het besluit tot onbewoonbaarverklaring van uw woning krachtens de Algemene wet bestuursrecht binnen zes weken na dagtekening van deze brief een bezwaarschrift in te dienen bij ons College, Postbus 20, 7500 AA Enschede. Het indienen van een bezwaarschrift heeft geen schorsende werking. U heeft voorts de mogelijkheid om een verzoek om een voorlopige voorziening in te dienen bij de President van de Arrondissementsrechtbank te Almelo. Voor verdere informatie verwijzen wij u naar het bijgevoegde inlichtingenformulier.

Indien u over bovenstaande vragen heeft kunt u op werkdagen tussen 9.00 en 12.00 uur telefonisch contact opnemen met de behandelend ambtenaren, mevrouw 5.1.2e mevrouw 5.1.2e of mevrouw 5.1.2e .

Rest ons u nogmaals te verzekeren hoezeer wij ons betrokken voelen met de gevolgen , die u van deze ramp heeft ondervonden. Wij zullen alles in het werk stellen zodat aan u de noodzakelijke ondersteuning zal worden gegeven bij de herbouw van uw woning, dan wel bij het vinden van een nieuwe woonlocatie.

Hoogachtend,

Burgemeester en Wethouders van Enschede,

5.1.2e

de Burgemeester,

5.1.2e

(J.H.H. Mans)

Bijlagen:
- adressenlijst
- inlichtingenformulier

Bouw- en Milieudienst

Gemeente Enschede

VROM
Afdeling Bouwbeheer

MET BEWIJS VAN ONTVANGST

Aan geadresseerde

24

Datum	Uw kenmerk	Uw brief van	Ons kenmerk	Telefoon
5 juni 2000	---	---	00B007981 BBH	5.1.2e

Onderwerp
Onbewoonbaarverklaring van uw pand 5.1.2e

Behandeld door
mw. 5.1.2e
mw.
mw.

Geachte heer/mevrouw,

Ten gevolge van de ontploffing op het terrein van het vuurwerkbedrijf S.E. Fireworks aan de Tollensstraat in Enschede is een groot aantal woningen in de omgeving van dit bedrijf ernstig beschadigd, dan wel geheel of gedeeltelijk verwoest. Ook uw woning is ernstig getroffen.
Ons College betuigt u haar deelneming met het leed dat u en de uwen is overkomen.

Inmiddels is vastgesteld, dat de panden, zoals vermeld op de bijgevoegde adressenlijst, ten gevolge van de ontploffing zodanig zijn getroffen en beschadigd dat zij ongeschikt zijn geworden voor bewoning.
Bovendien hebben wij moeten vaststellen dat deze panden niet alsnog in bewoonbare staat kunnen worden gebracht door het treffen van voorzieningen zoals bedoeld in artikel 14 lid 1 of artikel 16 van de Woningwet.

Gelet op deze feiten hebben wij in onze vergadering van 24 mei 2000 besloten om alle panden, die op de bijgevoegde adressenlijst zijn vermeld, onbewoonbaar te verklaren krachtens artikel 29 van de Woningwet.
Ook uw pand, 5.1.2e, is aldus onbewoonbaar verklaard.
Wij betreuren deze beslissing, maar de situatie is zodanig ernstig, dat mede gelet op de gevaren die bij het betreden van de panden ontstaan, geen andere beslissing rest.

Voor zover wij hebben kunnen vaststellen, zijn alle onbewoonbaar verklaarde woningen ontruimd (waarmee wij bedoelen dat de bewoning is gestaakt). Om die reden laten wij een bevel tot ontruiming, als bedoeld in artikel 29 lid 3 Woningwet achterwege.

Bouw- en Milieudienst
Postbus 173
7500 AD ENSCHEDE

Bezoekadres:
Molenstraat 50

Algemeen telefoonnummer: 053 4818108
Doorkiesnummer: 5.1.2e
Faxnummer: 053 4815111

Voorafgaande aan de hierboven genoemde besluitvorming is de Inspecteur Volkshuisvesting voor de provincie Overijssel gehoord.

Indien en voor zover uw pand is belast met hypotheek zal het besluit tot onbewoonbaarverklaring door ons College krachtens het bepaalde in artikel 29 lid 7 en artikel 36 lid 2 van de Woningwet ter kennis worden gebracht van de hypotheekhouder.

Gelet op de uiterst gevaarlijke situatie die is ontstaan hebben wij er vanaf gezien u voorafgaand aan het besluit in de gelegenheid te stellen uw zienswijze naar voren te brengen.

Wij wijzen u op de mogelijkheid om tegen het besluit tot onbewoonbaarverklaring van uw woning krachtens de Algemene wet bestuursrecht binnen zes weken na dagtekening van deze brief een bezwaarschrift in te dienen bij ons College, Postbus 20, 7500 AA Enschede. Het indienen van een bezwaarschrift heeft geen schorsende werking. U heeft voorts de mogelijkheid om een verzoek om een voorlopige voorziening in te dienen bij de President van de Arrondissementsrechtbank te Almelo. Voor verdere informatie verwijzen wij u naar het bijgevoegde inlichtingenformulier.

Indien u over bovenstaande vragen heeft kunt u op werkdagen tussen 9.00 en 12.00 uur telefonisch contact opnemen met de behandelend ambtenaren, mevrouw 5.1.2e, mevrouw 5.1.2e of mevrouw 5.1.2e

Rest ons u nogmaals te verzekeren hoezeer wij ons betrokken voelen met de gevolgen , die u van deze ramp heeft ondervonden. Wij zullen alles in het werk stellen zodat aan u de noodzakelijke ondersteuning zal worden gegeven bij de herbouw van uw woning, dan wel bij het vinden van een nieuwe woonlocatie.

Hoogachtend,

Burgemeester en Wethouders van Enschede,

5.1.2e

de Burgemeester,

5.1.2e

Bijlagen:
- adressenlijst
- inlichtingenformulier

Bouw- en Milieudienst

Gemeente Enschede

VROM
Afdeling Bouwbeheer

MET BEWIJS VAN ONTVANGST

Aan geadresseerde

Datum	Uw kenmerk	Uw brief van	Ons kenmerk	Telefoon
5 juni 2000	---	---	00B007981 BBH	5.1.2e

Onderwerp
Onbewoonbaarverklaring van uw pand 5.1.2e

Behandeld door
mw. 5.1.2e
mw.
mw.

Geachte heer/mevrouw,

Ten gevolge van de ontploffing op het terrein van het vuurwerkbedrijf S.E. Fireworks aan de Tollensstraat in Enschede is een groot aantal woningen in de omgeving van dit bedrijf ernstig beschadigd, dan wel geheel of gedeeltelijk verwoest. Ook uw woning is ernstig getroffen.
Ons College betuigt u haar deelneming met het leed dat u en de uwen is overkomen.

Inmiddels is vastgesteld, dat de panden, zoals vermeld op de bijgevoegde adressenlijst, ten gevolge van de ontploffing zodanig zijn getroffen en beschadigd dat zij ongeschikt zijn geworden voor bewoning.
Bovendien hebben wij moeten vaststellen dat deze panden niet alsnog in bewoonbare staat kunnen worden gebracht door het treffen van voorzieningen zoals bedoeld in artikel 14 lid 1 of artikel 16 van de Woningwet.

Gelet op deze feiten hebben wij in onze vergadering van 24 mei 2000 besloten om alle panden, die op de bijgevoegde adressenlijst zijn vermeld, onbewoonbaar te verklaren krachtens artikel 29 van de Woningwet.
Ook uw pand, 5.1.2e, is aldus onbewoonbaar verklaard.
Wij betreuren deze beslissing, maar de situatie is zodanig ernstig, dat mede gelet op de gevaren die bij het betreden van de panden ontstaan, geen andere beslissing rest.

Voor zover wij hebben kunnen vaststellen, zijn alle onbewoonbaar verklaarde woningen ontruimd (waarmee wij bedoelen dat de bewoning is gestaakt). Om die reden laten wij een bevel tot ontruiming, als bedoeld in artikel 29 lid 3 Woningwet achterwege.

Bouw- en Milieudienst
Postbus 173
7500 AD ENSCHEDE

Bezoekadres:
Molenstraat 50

Algemeen telefoonnummer: 053 4818108
Doorkiesnummer: 5.1.2e
Faxnummer: 053 4815111

Voorafgaande aan de hierboven genoemde besluitvorming is de Inspecteur Volkshuisvesting voor de provincie Overijssel gehoord.

Indien en voor zover uw pand is belast met hypotheek zal het besluit tot onbewoonbaarverklaring door ons College krachtens het bepaalde in artikel 29 lid 7 en artikel 36 lid 2 van de Woningwet ter kennis worden gebracht van de hypotheekhouder.

Gelet op de uiterst gevaarlijke situatie die is ontstaan hebben wij er vanaf gezien u voorafgaand aan het besluit in de gelegenheid te stellen uw zienswijze naar voren te brengen.

Wij wijzen u op de mogelijkheid om tegen het besluit tot onbewoonbaarverklaring van uw woning krachtens de Algemene wet bestuursrecht binnen zes weken na dagtekening van deze brief een bezwaarschrift in te dienen bij ons College, Postbus 20, 7500 AA Enschede. Het indienen van een bezwaarschrift heeft geen schorsende werking. U heeft voorts de mogelijkheid om een verzoek om een voorlopige voorziening in te dienen bij de President van de Arrondissementsrechtbank te Almelo. Voor verdere informatie verwijzen wij u naar het bijgevoegde inlichtingenformulier.

Indien u over bovenstaande vragen heeft kunt u op werkdagen tussen 9.00 en 12.00 uur telefonisch contact opnemen met de behandelend ambtenaren, mevrouw 5.1.2e, mevrouw 5.1.2e of mevrouw 5.1.2e.

Rest ons u nogmaals te verzekeren hoezeer wij ons betrokken voelen met de gevolgen , die u van deze ramp heeft ondervonden. Wij zullen alles in het werk stellen zodat aan u de noodzakelijke ondersteuning zal worden gegeven bij de herbouw van uw woning, dan wel bij het vinden van een nieuwe woonlocatie.

Hoogachtend,

Burgemee r en Wethouders van Enschede,

de Secretaris, de Burgemeester,

5.1.2e

5.1.2e

(J.H.H. Mans)

Bijlagen:
- adressenlijst
- inlichtingenformulier

Bouw- en Milieudienst

Gemeente Enschede

VROM
Afdeling Bouwbeheer

MET BEWIJS VAN ONTVANGST

Aan geadresseerde

26

Datum	Uw kenmerk	Uw brief van	Ons kenmerk	Telefoon
5 juni 2000	---	---	00B007981 BBH	5.1.2e

Onderwerp
Onbewoonbaarverklaring van uw pand 5.1.2e

Behandeld door
mw. 5.1.2e
mw.
mw.

Geachte heer/mevrouw,

Ten gevolge van de ontploffing op het terrein van het vuurwerkbedrijf S.E. Fireworks aan de Tollensstraat in Enschede is een groot aantal woningen in de omgeving van dit bedrijf ernstig beschadigd, dan wel geheel of gedeeltelijk verwoest. Ook uw woning is ernstig getroffen.
Ons College betuigt u haar deelneming met het leed dat u en de uwen is overkomen.

Inmiddels is vastgesteld, dat de panden, zoals vermeld op de bijgevoegde adressenlijst, ten gevolge van de ontploffing zodanig zijn getroffen en beschadigd dat zij ongeschikt zijn geworden voor bewoning.
Bovendien hebben wij moeten vaststellen dat deze panden niet alsnog in bewoonbare staat kunnen worden gebracht door het treffen van voorzieningen zoals bedoeld in artikel 14 lid 1 of artikel 16 van de Woningwet.

Gelet op deze feiten hebben wij in onze vergadering van 24 mei 2000 besloten om alle panden, die op de bijgevoegde adressenlijst zijn vermeld, onbewoonbaar te verklaren krachtens artikel 29 van de Woningwet.
Ook uw pand, 5.1.2e is aldus onbewoonbaar verklaard.
Wij betreuren deze beslissing, maar de situatie is zodanig ernstig, dat mede gelet op de gevaren die bij het betreden van de panden ontstaan, geen andere beslissing rest.

Voor zover wij hebben kunnen vaststellen, zijn alle onbewoonbaar verklaarde woningen ontruimd (waarmee wij bedoelen dat de bewoning is gestaakt). Om die reden laten wij een bevel tot ontruiming, als bedoeld in artikel 29 lid 3 Woningwet achterwege.

Bouw- en Milieudienst
Postbus 173
7500 AD ENSCHEDE

Bezoekadres:
Molenstraat 50

Algemeen telefoonnummer: 053 4818108
Doorkiesnummer: 5.1.2e
Faxnummer: 053 4815111

Voorafgaande aan de hierboven genoemde besluitvorming is de Inspecteur Volkshuisvesting voor de provincie Overijssel gehoord.

Indien en voor zover uw pand is belast met hypotheek zal het besluit tot onbewoonbaarverklaring door ons College krachtens het bepaalde in artikel 29 lid 7 en artikel 36 lid 2 van de Woningwet ter kennis worden gebracht van de hypotheekhouder.

Gelet op de uiterst gevaarlijke situatie die is ontstaan hebben wij er vanaf gezien u voorafgaand aan het besluit in de gelegenheid te stellen uw zienswijze naar voren te brengen.

Wij wijzen u op de mogelijkheid om tegen het besluit tot onbewoonbaarverklaring van uw woning krachtens de Algemene wet bestuursrecht binnen zes weken na dagtekening van deze brief een bezwaarschrift in te dienen bij ons College, Postbus 20, 7500 AA Enschede. Het indienen van een bezwaarschrift heeft geen schorsende werking. U heeft voorts de mogelijkheid om een verzoek om een voorlopige voorziening in te dienen bij de President van de Arrondissementsrechtbank te Almelo. Voor verdere informatie verwijzen wij u naar het bijgevoegde inlichtingenformulier.

Indien u over bovenstaande vragen heeft kunt u op werkdagen tussen 9.00 en 12.00 uur telefonisch contact opnemen met de behandelend ambtenaren, mevrouw 5.1.2e , mevrouw 5.1.2e of mevrouw 5.1.2e

Rest ons u nogmaals te verzekeren hoezeer wij ons betrokken voelen met de gevolgen , die u van deze ramp heeft ondervonden. Wij zullen alles in het werk stellen zodat aan u de noodzakelijke ondersteuning zal worden gegeven bij de herbouw van uw woning, dan wel bij het vinden van een nieuwe woonlocatie.

Hoogachtend,

Burgemee houders van Enschede,
de Secretaris, de Burgemeester,

5.1.2e 5.1.2e

(J.H.H. Mans)

Bijlagen:
- adressenlijst
- inlichtingenformulier

Bouw- en Milieudienst Gemeente Enschede

VROM
Afdeling Bouwbeheer

MET BEWIJS VAN ONTVANGST

Aan geadresseerde

Datum	Uw kenmerk	Uw brief van	Ons kenmerk	Telefoon
5 juni 2000	---	---	00B007981 BBH	5.1.2e

Onderwerp
Onbewoonbaarverklaring van uw pand 5.1.2e

Behandeld door
mw. 5.1.2e
mw.
mw.

Geachte heer/mevrouw,

Ten gevolge van de ontploffing op het terrein van het vuurwerkbedrijf S.E. Fireworks aan de Tollensstraat in Enschede is een groot aantal woningen in de omgeving van dit bedrijf ernstig beschadigd, dan wel geheel of gedeeltelijk verwoest. Ook uw woning is ernstig getroffen.
Ons College betuigt u haar deelneming met het leed dat u en de uwen is overkomen.

Inmiddels is vastgesteld, dat de panden, zoals vermeld op de bijgevoegde adressenlijst, ten gevolge van de ontploffing zodanig zijn getroffen en beschadigd dat zij ongeschikt zijn geworden voor bewoning.
Bovendien hebben wij moeten vaststellen dat deze panden niet alsnog in bewoonbare staat kunnen worden gebracht door het treffen van voorzieningen zoals bedoeld in artikel 14 lid 1 of artikel 16 van de Woningwet.

Gelet op deze feiten hebben wij in onze vergadering van 24 mei 2000 besloten om alle panden, die op de bijgevoegde adressenlijst zijn vermeld, onbewoonbaar te verklaren krachtens artikel 29 van de Woningwet.
Ook uw pand, 5.1.2e is aldus onbewoonbaar verklaard.
Wij betreuren deze beslissing, maar de situatie is zodanig ernstig, dat mede gelet op de gevaren die bij het betreden van de panden ontstaan, geen andere beslissing rest.

Voor zover wij hebben kunnen vaststellen, zijn alle onbewoonbaar verklaarde woningen ontruimd (waarmee wij bedoelen dat de bewoning is gestaakt). Om die reden laten wij een bevel tot ontruiming, als bedoeld in artikel 29 lid 3 Woningwet achterwege.

Bouw- en Milieudienst
Postbus 173
7500 AD ENSCHEDE

Bezoekadres:
Molenstraat 50

Algemeen telefoonnummer: 053 4818108
Doorkiesnummer: 5.1.2e
Faxnummer: 053 4815111

Voorafgaande aan de hierboven genoemde besluitvorming is de Inspecteur Volkshuisvesting voor de provincie Overijssel gehoord.

Indien en voor zover uw pand is belast met hypotheek zal het besluit tot onbewoonbaarverklaring door ons College krachtens het bepaalde in artikel 29 lid 7 en artikel 36 lid 2 van de Woningwet ter kennis worden gebracht van de hypotheekhouder.

Gelet op de uiterst gevaarlijke situatie die is ontstaan hebben wij er vanaf gezien u voorafgaand aan het besluit in de gelegenheid te stellen uw zienswijze naar voren te brengen.

Wij wijzen u op de mogelijkheid om tegen het besluit tot onbewoonbaarverklaring van uw woning krachtens de Algemene wet bestuursrecht binnen zes weken na dagtekening van deze brief een bezwaarschrift in te dienen bij ons College, Postbus 20, 7500 AA Enschede. Het indienen van een bezwaarschrift heeft geen schorsende werking. U heeft voorts de mogelijkheid om een verzoek om een voorlopige voorziening in te dienen bij de President van de Arrondissementsrechtbank te Almelo. Voor verdere informatie verwijzen wij u naar het bijgevoegde inlichtingenformulier.

Indien u over bovenstaande vragen heeft kunt u op werkdagen tussen 9.00 en 12.00 uur telefonisch contact opnemen met de behandelend ambtenaren, mevrouw 5.1.2e, mevrouw 5.1.2e of mevrouw 5.1.2e.

Rest ons u nogmaals te verzekeren hoezeer wij ons betrokken voelen met de gevolgen , die u van deze ramp heeft ondervonden. Wij zullen alles in het werk stellen zodat aan u de noodzakelijke ondersteuning zal worden gegeven bij de herbouw van uw woning, dan wel bij het vinden van een nieuwe woonlocatie.

Hoogachtend,

Burgemeester en Wethouders van Enschede,

5.1.2e

de Burgemeester,

5.1.2e

(J.H.H. Mans)

Bijlagen:
- adressenlijst
- inlichtingenformulier

Bouw- en Milieudienst Gemeente Enschede

VROM
Afdeling Bouwbeheer

MET BEWIJS VAN ONTVANGST

Aan geadresseerde

Datum	Uw kenmerk	Uw brief van	Ons kenmerk	Telefoon
5 juni 2000	---	---	00B007981 BBH	5.1.2e

Onderwerp
Onbewoonbaarverklaring van uw pand 5.1.2e

Behandeld door
mw. 5.1.2e
mw.
mw.

Geachte heer/mevrouw,

Ten gevolge van de ontploffing op het terrein van het vuurwerkbedrijf S.E. Fireworks aan de Tollensstraat in Enschede is een groot aantal woningen in de omgeving van dit bedrijf ernstig beschadigd, dan wel geheel of gedeeltelijk verwoest. Ook uw woning is ernstig getroffen.
Ons College betuigt u haar deelneming met het leed dat u en de uwen is overkomen.

Inmiddels is vastgesteld, dat de panden, zoals vermeld op de bijgevoegde adressenlijst, ten gevolge van de ontploffing zodanig zijn getroffen en beschadigd dat zij ongeschikt zijn geworden voor bewoning.
Bovendien hebben wij moeten vaststellen dat deze panden niet alsnog in bewoonbare staat kunnen worden gebracht door het treffen van voorzieningen zoals bedoeld in artikel 14 lid 1 of artikel 16 van de Woningwet.

Gelet op deze feiten hebben wij in onze vergadering van 24 mei 2000 besloten om alle panden, die op de bijgevoegde adressenlijst zijn vermeld, onbewoonbaar te verklaren krachtens artikel 29 van de Woningwet.
Ook uw pand, 5.1.2e is aldus onbewoonbaar verklaard.
Wij betreuren deze beslissing, maar de situatie is zodanig ernstig, dat mede gelet op de gevaren die bij het betreden van de panden ontstaan, geen andere beslissing rest.

Voor zover wij hebben kunnen vaststellen, zijn alle onbewoonbaar verklaarde woningen ontruimd (waarmee wij bedoelen dat de bewoning is gestaakt). Om die reden laten wij een bevel tot ontruiming, als bedoeld in artikel 29 lid 3 Woningwet achterwege.

Bouw- en Milieudienst
Postbus 173
7500 AD ENSCHEDE

Bezoekadres:
Molenstraat 50

Algemeen telefoonnummer: 053 4818108
Doorkiesnummer: 5.1.2e
Faxnummer: 053 4815111

Voorafgaande aan de hierboven genoemde besluitvorming is de Inspecteur Volkshuisvesting voor de provincie Overijssel gehoord.

Indien en voor zover uw pand is belast met hypotheek zal het besluit tot onbewoonbaarverklaring door ons College krachtens het bepaalde in artikel 29 lid 7 en artikel 36 lid 2 van de Woningwet ter kennis worden gebracht van de hypotheekhouder.

Gelet op de uiterst gevaarlijke situatie die is ontstaan hebben wij er vanaf gezien u voorafgaand aan het besluit in de gelegenheid te stellen uw zienswijze naar voren te brengen.

Wij wijzen u op de mogelijkheid om tegen het besluit tot onbewoonbaarverklaring van uw woning krachtens de Algemene wet bestuursrecht binnen zes weken na dagtekening van deze brief een bezwaarschrift in te dienen bij ons College, Postbus 20, 7500 AA Enschede. Het indienen van een bezwaarschrift heeft geen schorsende werking. U heeft voorts de mogelijkheid om een verzoek om een voorlopige voorziening in te dienen bij de President van de Arrondissementsrechtbank te Almelo. Voor verdere informatie verwijzen wij u naar het bijgevoegde inlichtingenformulier.

Indien u over bovenstaande vragen heeft kunt u op werkdagen tussen 9.00 en 12.00 uur telefonisch contact opnemen met de behandelend ambtenaren, mevrouw 5.1.2e , mevrouw 5.1.2e of mevrouw 5.1.2e .

Rest ons u nogmaals te verzekeren hoezeer wij ons betrokken voelen met de gevolgen , die u van deze ramp heeft ondervonden. Wij zullen alles in het werk stellen zodat aan u de noodzakelijke ondersteuning zal worden gegeven bij de herbouw van uw woning, dan wel bij het vinden van een nieuwe woonlocatie.

Hoogachtend,

Burgemeester en Wethouders van Enschede,

de Burgemeester,

5.1.2e

5.1.2e

Bijlagen:
- adressenlijst
- inlichtingenformulier

Bouw- en Milieudienst

Gemeente Enschede

VROM
Afdeling Bouwbeheer

MET BEWIJS VAN ONTVANGST

25

Aan geadresseerde

Datum	Uw kenmerk	Uw brief van	Ons kenmerk	Telefoon
5 juni 2000	---	---	00B007981 BBH	5.1.2e

Onderwerp
Onbewoonbaarverklaring van uw pand 5.1.2e

Behandeld door
mw.
mw. 5.1.2e
mw.

Geachte heer/mevrouw,

Ten gevolge van de ontploffing op het terrein van het vuurwerkbedrijf S.E. Fireworks aan de Tollensstraat in Enschede is een groot aantal woningen in de omgeving van dit bedrijf ernstig beschadigd, dan wel geheel of gedeeltelijk verwoest. Ook uw woning is ernstig getroffen.
Ons College betuigt u haar deelneming met het leed dat u en de uwen is overkomen.

Inmiddels is vastgesteld, dat de panden, zoals vermeld op de bijgevoegde adressenlijst, ten gevolge van de ontploffing zodanig zijn getroffen en beschadigd dat zij ongeschikt zijn geworden voor bewoning.
Bovendien hebben wij moeten vaststellen dat deze panden niet alsnog in bewoonbare staat kunnen worden gebracht door het treffen van voorzieningen zoals bedoeld in artikel 14 lid 1 of artikel 16 van de Woningwet.

Gelet op deze feiten hebben wij in onze vergadering van 24 mei 2000 besloten om alle panden, die op de bijgevoegde adressenlijst zijn vermeld, onbewoonbaar te verklaren krachtens artikel 29 van de Woningwet.
Ook uw pand, 5.1.2e is aldus onbewoonbaar verklaard.
Wij betreuren deze beslissing, maar de situatie is zodanig ernstig, dat mede gelet op de gevaren die bij het betreden van de panden ontstaan, geen andere beslissing rest.

Voor zover wij hebben kunnen vaststellen, zijn alle onbewoonbaar verklaarde woningen ontruimd (waarmee wij bedoelen dat de bewoning is gestaakt). Om die reden laten wij een bevel tot ontruiming, als bedoeld in artikel 29 lid 3 Woningwet achterwege.

Bouw- en Milieudienst
Postbus 173
7500 AD ENSCHEDE

Bezoekadres:
Molenstraat 50

Algemeen telefoonnummer: 053 4818108
Doorkiesnummer: 5.1.2e
Faxnummer: 053 4815111

Voorafgaande aan de hierboven genoemde besluitvorming is de Inspecteur Volkshuisvesting voor de provincie Overijssel gehoord.

Indien en voor zover uw pand is belast met hypotheek zal het besluit tot onbewoonbaarverklaring door ons College krachtens het bepaalde in artikel 29 lid 7 en artikel 36 lid 2 van de Woningwet ter kennis worden gebracht van de hypotheekhouder.

Gelet op de uiterst gevaarlijke situatie die is ontstaan hebben wij er vanaf gezien u voorafgaand aan het besluit in de gelegenheid te stellen uw zienswijze naar voren te brengen.

Wij wijzen u op de mogelijkheid om tegen het besluit tot onbewoonbaarverklaring van uw woning krachtens de Algemene wet bestuursrecht binnen zes weken na dagtekening van deze brief een bezwaarschrift in te dienen bij ons College, Postbus 20, 7500 AA Enschede. Het indienen van een bezwaarschrift heeft geen schorsende werking. U heeft voorts de mogelijkheid om een verzoek om een voorlopige voorziening in te dienen bij de President van de Arrondissementsrechtbank te Almelo. Voor verdere informatie verwijzen wij u naar het bijgevoegde inlichtingenformulier.

Indien u over bovenstaande vragen heeft kunt u op werkdagen tussen 9.00 en 12.00 uur telefonisch contact opnemen met de behandelend ambtenaren, mevrouw 5.1.2e mevrouw 5.1.2e of mevrouw 5.1.2e

Rest ons u nogmaals te verzekeren hoezeer wij ons betrokken voelen met de gevolgen , die u van deze ramp heeft ondervonden. Wij zullen alles in het werk stellen zodat aan u de noodzakelijke ondersteuning zal worden gegeven bij de herbouw van uw woning, dan wel bij het vinden van een nieuwe woonlocatie.

Hoogachtend,

Burgemeester en Wethouders van Enschede,

de

5.1.2e

de Burgemeester,

5.1.2e

(J. ns)

Bijlagen:
- adressenlijst
- inlichtingenformulier

Bouw- en Milieudienst Gemeente Enschede

VROM
Afdeling Bouwbeheer

MET BEWIJS VAN ONTVANGST

Aan geadresseerde

30

Datum	Uw kenmerk	Uw brief van	Ons kenmerk	Telefoon
5 juni 2000	---	---	00B007981 BBH	5.1.2e

Onderwerp
Onbewoonbaarverklaring van uw pand 5.1.2e

Behandeld door
mw. 5.1.2e
mw.
mw.

Geachte heer/mevrouw,

Ten gevolge van de ontploffing op het terrein van het vuurwerkbedrijf S.E. Fireworks aan de Tollensstraat in Enschede is een groot aantal woningen in de omgeving van dit bedrijf ernstig beschadigd, dan wel geheel of gedeeltelijk verwoest. Ook uw woning is ernstig getroffen.
Ons College betuigt u haar deelneming met het leed dat u en de uwen is overkomen.

Inmiddels is vastgesteld, dat de panden, zoals vermeld op de bijgevoegde adressenlijst, ten gevolge van de ontploffing zodanig zijn getroffen en beschadigd dat zij ongeschikt zijn geworden voor bewoning.
Bovendien hebben wij moeten vaststellen dat deze panden niet alsnog in bewoonbare staat kunnen worden gebracht door het treffen van voorzieningen zoals bedoeld in artikel 14 lid 1 of artikel 16 van de Woningwet.

Gelet op deze feiten hebben wij in onze vergadering van 24 mei 2000 besloten om alle panden, die op de bijgevoegde adressenlijst zijn vermeld, onbewoonbaar te verklaren krachtens artikel 29 van de Woningwet.
Ook uw pand, 5.1.2e, is aldus onbewoonbaar verklaard.
Wij betreuren deze beslissing, maar de situatie is zodanig ernstig, dat mede gelet op de gevaren die bij het betreden van de panden ontstaan, geen andere beslissing rest.

Voor zover wij hebben kunnen vaststellen, zijn alle onbewoonbaar verklaarde woningen ontruimd (waarmee wij bedoelen dat de bewoning is gestaakt). Om die reden laten wij een bevel tot ontruiming, als bedoeld in artikel 29 lid 3 Woningwet achterwege.

Bouw- en Milieudienst
Postbus 173
7500 AD ENSCHEDE

Bezoekadres:
Molenstraat 50

Algemeen telefoonnummer: 053 4818108
Doorkiesnummer: 5.1.2e
Faxnummer: 053 4815111

Voorafgaande aan de hierboven genoemde besluitvorming is de Inspecteur Volkshuisvesting voor de provincie Overijssel gehoord.

Indien en voor zover uw pand is belast met hypotheek zal het besluit tot onbewoonbaarverklaring door ons College krachtens het bepaalde in artikel 29 lid 7 en artikel 36 lid 2 van de Woningwet ter kennis worden gebracht van de hypotheekhouder.

Gelet op de uiterst gevaarlijke situatie die is ontstaan hebben wij er vanaf gezien u voorafgaand aan het besluit in de gelegenheid te stellen uw zienswijze naar voren te brengen.

Wij wijzen u op de mogelijkheid om tegen het besluit tot onbewoonbaarverklaring van uw woning krachtens de Algemene wet bestuursrecht binnen zes weken na dagtekening van deze brief een bezwaarschrift in te dienen bij ons College, Postbus 20, 7500 AA Enschede. Het indienen van een bezwaarschrift heeft geen schorsende werking. U heeft voorts de mogelijkheid om een verzoek om een voorlopige voorziening in te dienen bij de President van de Arrondissementsrechtbank te Almelo. Voor verdere informatie verwijzen wij u naar het bijgevoegde inlichtingenformulier.

Indien u over bovenstaande vragen heeft kunt u op werkdagen tussen 9.00 en 12.00 uur telefonisch contact opnemen met de behandelend ambtenaren, mevrouw 5.1.2e mevrouw 5.1.2e of mevrouw 5.1.2e .

Rest ons u nogmaals te verzekeren hoezeer wij ons betrokken voelen met de gevolgen , die u van deze ramp heeft ondervonden. Wij zullen alles in het werk stellen zodat aan u de noodzakelijke ondersteuning zal worden gegeven bij de herbouw van uw woning, dan wel bij het vinden van een nieuwe woonlocatie.

Hoogachtend,

Burgemeester en Wethouders van Enschede,

de Burgemeester.

5.1.2e

5.1.2e

Bijlagen:
- adressenlijst
- inlichtingenformulier

Bouw- en Milieudienst Gemeente Enschede

VROM
Afdeling Bouwbeheer

MET BEWIJS VAN ONTVANGST

31

Aan geadresseerde

Datum	Uw kenmerk	Uw brief van	Ons kenmerk	Telefoon
5 juni 2000	---	---	00B007981 BBH	5.1.2e

Onderwerp
Onbewoonbaarverklaring van uw pand 5.1.2e

Behandeld door
mw. 5.1.2e
mw.
mw.

Geachte heer/mevrouw,

Ten gevolge van de ontploffing op het terrein van het vuurwerkbedrijf S.E. Fireworks aan de Tollensstraat in Enschede is een groot aantal woningen in de omgeving van dit bedrijf ernstig beschadigd, dan wel geheel of gedeeltelijk verwoest. Ook uw woning is ernstig getroffen.
Ons College betuigt u haar deelneming met het leed dat u en de uwen is overkomen.

Inmiddels is vastgesteld, dat de panden, zoals vermeld op de bijgevoegde adressenlijst, ten gevolge van de ontploffing zodanig zijn getroffen en beschadigd dat zij ongeschikt zijn geworden voor bewoning.
Bovendien hebben wij moeten vaststellen dat deze panden niet alsnog in bewoonbare staat kunnen worden gebracht door het treffen van voorzieningen zoals bedoeld in artikel 14 lid 1 of artikel 16 van de Woningwet.

Gelet op deze feiten hebben wij in onze vergadering van 24 mei 2000 besloten om alle panden, die op de bijgevoegde adressenlijst zijn vermeld, onbewoonbaar te verklaren krachtens artikel 29 van de Woningwet.
Ook uw pand, 5.1.2e, is aldus onbewoonbaar verklaard.
Wij betreuren deze beslissing, maar de situatie is zodanig ernstig, dat mede gelet op de gevaren die bij het betreden van de panden ontstaan, geen andere beslissing rest.

Voor zover wij hebben kunnen vaststellen, zijn alle onbewoonbaar verklaarde woningen ontruimd (waarmee wij bedoelen dat de bewoning is gestaakt). Om die reden laten wij een bevel tot ontruiming, als bedoeld in artikel 29 lid 3 Woningwet achterwege.

Bouw- en Milieudienst
Postbus 173
7500 AD ENSCHEDE

Bezoekadres:
Molenstraat 50

Algemeen telefoonnummer: 053 4818108
Doorkiesnummer: 5.1.2e
Faxnummer: 053 4815111

Voorafgaande aan de hierboven genoemde besluitvorming is de Inspecteur Volkshuisvesting voor de provincie Overijssel gehoord.

Indien en voor zover uw pand is belast met hypotheek zal het besluit tot onbewoonbaarverklaring door ons College krachtens het bepaalde in artikel 29 lid 7 en artikel 36 lid 2 van de Woningwet ter kennis worden gebracht van de hypotheekhouder.

Gelet op de uiterst gevaarlijke situatie die is ontstaan hebben wij er vanaf gezien u voorafgaand aan het besluit in de gelegenheid te stellen uw zienswijze naar voren te brengen.

Wij wijzen u op de mogelijkheid om tegen het besluit tot onbewoonbaarverklaring van uw woning krachtens de Algemene wet bestuursrecht binnen zes weken na dagtekening van deze brief een bezwaarschrift in te dienen bij ons College, Postbus 20, 7500 AA Enschede. Het indienen van een bezwaarschrift heeft geen schorsende werking. U heeft voorts de mogelijkheid om een verzoek om een voorlopige voorziening in te dienen bij de President van de Arrondissementsrechtbank te Almelo. Voor verdere informatie verwijzen wij u naar het bijgevoegde inlichtingenformulier.

Indien u over bovenstaande vragen heeft kunt u op werkdagen tussen 9.00 en 12.00 uur telefonisch contact opnemen met de behandelend ambtenaren, mevrouw 5.1.2e , mevrouw 5.1.2e of mevrouw 5.1.2e

Rest ons u nogmaals te verzekeren hoezeer wij ons betrokken voelen met de gevolgen , die u van deze ramp heeft ondervonden. Wij zullen alles in het werk stellen zodat aan u de noodzakelijke ondersteuning zal worden gegeven bij de herbouw van uw woning, dan wel bij het vinden van een nieuwe woonlocatie.

Hoogachtend,

Burgemeester en Wethouders van Enschede,

de Burgemeester,

5.1.2e

5.1.2e

Bijlagen:
- adressenlijst
- inlichtingenformulier

Bouw- en Milieudienst Gemeente Enschede

VROM
Afdeling Bouwbeheer

MET BEWIJS VAN ONTVANGST

3 2

Aan geadresseerde

Datum	Uw kenmerk	Uw brief van	Ons kenmerk	Telefoon
5 juni 2000	---	---	00B007981 BBH	5.1.2e

Onderwerp
Onbewoonbaarverklaring van uw pand 5.1.2e

Behandeld door
mw. 5.1.2e
mw.
mw

Geachte heer/mevrouw,

Ten gevolge van de ontploffing op het terrein van het vuurwerkbedrijf S.E. Fireworks aan de Tollensstraat in Enschede is een groot aantal woningen in de omgeving van dit bedrijf ernstig beschadigd, dan wel geheel of gedeeltelijk verwoest. Ook uw woning is ernstig getroffen.
Ons College betuigt u haar deelneming met het leed dat u en de uwen is overkomen.

Inmiddels is vastgesteld, dat de panden, zoals vermeld op de bijgevoegde adressenlijst, ten gevolge van de ontploffing zodanig zijn getroffen en beschadigd dat zij ongeschikt zijn geworden voor bewoning.
Bovendien hebben wij moeten vaststellen dat deze panden niet alsnog in bewoonbare staat kunnen worden gebracht door het treffen van voorzieningen zoals bedoeld in artikel 14 lid 1 of artikel 16 van de Woningwet.

Gelet op deze feiten hebben wij in onze vergadering van 24 mei 2000 besloten om alle panden, die op de bijgevoegde adressenlijst zijn vermeld, onbewoonbaar te verklaren krachtens artikel 29 van de Woningwet.
Ook uw pand, 5.1.2e is aldus onbewoonbaar verklaard.
Wij betreuren deze beslissing, maar de situatie is zodanig ernstig, dat mede gelet op de gevaren die bij het betreden van de panden ontstaan, geen andere beslissing rest.

Voor zover wij hebben kunnen vaststellen, zijn alle onbewoonbaar verklaarde woningen ontruimd (waarmee wij bedoelen dat de bewoning is gestaakt). Om die reden laten wij een bevel tot ontruiming, als bedoeld in artikel 29 lid 3 Woningwet achterwege.

Bouw- en Milieudienst
Postbus 173
7500 AD ENSCHEDE

Bezoekadres:
Molenstraat 50

Algemeen telefoonnummer: 053 4818108
Doorkiesnummer: 5.1.2e
Faxnummer: 053 4815111

Voorafgaande aan de hierboven genoemde besluitvorming is de Inspecteur Volkshuisvesting voor de provincie Overijssel gehoord.

Indien en voor zover uw pand is belast met hypotheek zal het besluit tot onbewoonbaarverklaring door ons College krachtens het bepaalde in artikel 29 lid 7 en artikel 36 lid 2 van de Woningwet ter kennis worden gebracht van de hypotheekhouder.

Gelet op de uiterst gevaarlijke situatie die is ontstaan hebben wij er vanaf gezien u voorafgaand aan het besluit in de gelegenheid te stellen uw zienswijze naar voren te brengen.

Wij wijzen u op de mogelijkheid om tegen het besluit tot onbewoonbaarverklaring van uw woning krachtens de Algemene wet bestuursrecht binnen zes weken na dagtekening van deze brief een bezwaarschrift in te dienen bij ons College, Postbus 20, 7500 AA Enschede. Het indienen van een bezwaarschrift heeft geen schorsende werking. U heeft voorts de mogelijkheid om een verzoek om een voorlopige voorziening in te dienen bij de President van de Arrondissementsrechtbank te Almelo. Voor verdere informatie verwijzen wij u naar het bijgevoegde inlichtingenformulier.

Indien u over bovenstaande vragen heeft kunt u op werkdagen tussen 9.00 en 12.00 uur telefonisch contact opnemen met de behandelend ambtenaren, mevrouw 5.1.2e , mevrouw 5.1.2e of mevrouw 5.1.2e

Rest ons u nogmaals te verzekeren hoezeer wij ons betrokken voelen met de gevolgen , die u van deze ramp heeft ondervonden. Wij zullen alles in het werk stellen zodat aan u de noodzakelijke ondersteuning zal worden gegeven bij de herbouw van uw woning, dan wel bij het vinden van een nieuwe woonlocatie.

Hoogachtend,

Burge /ethouders van Enschede,

de Secretaris, de Burgemeester,

5.1.2e 5.1.2e

Bijlagen:
- adressenlijst
- inlichtingenformulier

Bouw- en Milieudienst Gemeente Enschede

VROM
Afdeling Bouwbeheer

MET BEWIJS VAN ONTVANGST

33

Aan geadresseerde

Datum	Uw kenmerk	Uw brief van	Ons kenmerk	Telefoon
5 juni 2000	---	---	00B007981 BBH	5.1.2e

Onderwerp
Onbewoonbaarverklaring van uw pand 5.1.2e

Behandeld door
mw. 5.1.2e
mw.
mw.

Geachte heer/mevrouw,

Ten gevolge van de ontploffing op het terrein van het vuurwerkbedrijf S.E. Fireworks aan de Tollensstraat in Enschede is een groot aantal woningen in de omgeving van dit bedrijf ernstig beschadigd, dan wel geheel of gedeeltelijk verwoest. Ook uw woning is ernstig getroffen.
Ons College betuigt u haar deelneming met het leed dat u en de uwen is overkomen.

Inmiddels is vastgesteld, dat de panden, zoals vermeld op de bijgevoegde adressenlijst, ten gevolge van de ontploffing zodanig zijn getroffen en beschadigd dat zij ongeschikt zijn geworden voor bewoning.
Bovendien hebben wij moeten vaststellen dat deze panden niet alsnog in bewoonbare staat kunnen worden gebracht door het treffen van voorzieningen zoals bedoeld in artikel 14 lid 1 of artikel 16 van de Woningwet.

Gelet op deze feiten hebben wij in onze vergadering van 24 mei 2000 besloten om alle panden, die op de bijgevoegde adressenlijst zijn vermeld, onbewoonbaar te verklaren krachtens artikel 29 van de Woningwet.
Ook uw pand, 5.1.2e, is aldus onbewoonbaar verklaard.
Wij betreuren deze beslissing, maar de situatie is zodanig ernstig, dat mede gelet op de gevaren die bij het betreden van de panden ontstaan, geen andere beslissing rest.

Voor zover wij hebben kunnen vaststellen, zijn alle onbewoonbaar verklaarde woningen ontruimd (waarmee wij bedoelen dat de bewoning is gestaakt). Om die reden laten wij een bevel tot ontruiming, als bedoeld in artikel 29 lid 3 Woningwet achterwege.

Bouw- en Milieudienst
Postbus 173
7500 AD ENSCHEDE

Bezoekadres:
Molenstraat 50

Algemeen telefoonnummer: 053 4818108
Doorkiesnummer: 5.1.2e
Faxnummer: 053 4815111

Voorafgaande aan de hierboven genoemde besluitvorming is de Inspecteur Volkshuisvesting voor de provincie Overijssel gehoord.

Indien en voor zover uw pand is belast met hypotheek zal het besluit tot onbewoonbaarverklaring door ons College krachtens het bepaalde in artikel 29 lid 7 en artikel 36 lid 2 van de Woningwet ter kennis worden gebracht van de hypotheekhouder.

Gelet op de uiterst gevaarlijke situatie die is ontstaan hebben wij er vanaf gezien u voorafgaand aan het besluit in de gelegenheid te stellen uw zienswijze naar voren te brengen.

Wij wijzen u op de mogelijkheid om tegen het besluit tot onbewoonbaarverklaring van uw woning krachtens de Algemene wet bestuursrecht binnen zes weken na dagtekening van deze brief een bezwaarschrift in te dienen bij ons College, Postbus 20, 7500 AA Enschede. Het indienen van een bezwaarschrift heeft geen schorsende werking. U heeft voorts de mogelijkheid om een verzoek om een voorlopige voorziening in te dienen bij de President van de Arrondissementsrechtbank te Almelo. Voor verdere informatie verwijzen wij u naar het bijgevoegde inlichtingenformulier.

Indien u over bovenstaande vragen heeft kunt u op werkdagen tussen 9.00 en 12.00 uur telefonisch contact opnemen met de behandelend ambtenaren, mevrouw 5.1.2e mevrouw 5.1.2e of mevrouw 5.1.2e

Rest ons u nogmaals te verzekeren hoezeer wij ons betrokken voelen met de gevolgen , die u van deze ramp heeft ondervonden. Wij zullen alles in het werk stellen zodat aan u de noodzakelijke ondersteuning zal worden gegeven bij de herbouw van uw woning, dan wel bij het vinden van een nieuwe woonlocatie.

Hoogachtend,

Burgemeester en Wethouders van Enschede,

5.1.2e

de Burgemeester,

5.1.2e

(J.H[illegible] Mans)

Bijlagen:
- adressenlijst
- inlichtingenformulier

Bouw- en Milieudienst Gemeente Enschede

VROM
Afdeling Bouwbeheer

MET BEWIJS VAN ONTVANGST

Aan geadresseerde

Datum	Uw kenmerk	Uw brief van	Ons kenmerk	Telefoon
5 juni 2000	---	---	00B007981 BBH	5.1.2e

Onderwerp
Onbewoonbaarverklaring van uw pand 5.1.2e

Behandeld door
mw. 5.1.2e
mw.
mw.

Geachte heer/mevrouw,

Ten gevolge van de ontploffing op het terrein van het vuurwerkbedrijf S.E. Fireworks aan de Tollensstraat in Enschede is een groot aantal woningen in de omgeving van dit bedrijf ernstig beschadigd, dan wel geheel of gedeeltelijk verwoest. Ook uw woning is ernstig getroffen.
Ons College betuigt u haar deelneming met het leed dat u en de uwen is overkomen.

Inmiddels is vastgesteld, dat de panden, zoals vermeld op de bijgevoegde adressenlijst, ten gevolge van de ontploffing zodanig zijn getroffen en beschadigd dat zij ongeschikt zijn geworden voor bewoning.
Bovendien hebben wij moeten vaststellen dat deze panden niet alsnog in bewoonbare staat kunnen worden gebracht door het treffen van voorzieningen zoals bedoeld in artikel 14 lid 1 of artikel 16 van de Woningwet.

Gelet op deze feiten hebben wij in onze vergadering van 24 mei 2000 besloten om alle panden, die op de bijgevoegde adressenlijst zijn vermeld, onbewoonbaar te verklaren krachtens artikel 29 van de Woningwet.
Ook uw pand, 5.1.2e, is aldus onbewoonbaar verklaard.
Wij betreuren deze beslissing, maar de situatie is zodanig ernstig, dat mede gelet op de gevaren die bij het betreden van de panden ontstaan, geen andere beslissing rest.

Voor zover wij hebben kunnen vaststellen, zijn alle onbewoonbaar verklaarde woningen ontruimd (waarmee wij bedoelen dat de bewoning is gestaakt). Om die reden laten wij een bevel tot ontruiming, als bedoeld in artikel 29 lid 3 Woningwet achterwege.

Bouw- en Milieudienst
Postbus 173
7500 AD ENSCHEDE

Bezoekadres:
Molenstraat 50

Algemeen telefoonnummer: 053 4818108
Doorkiesnummer: 5.1.2e
Faxnummer: 053 4815111

Voorafgaande aan de hierboven genoemde besluitvorming is de Inspecteur Volkshuisvesting voor de provincie Overijssel gehoord.

Indien en voor zover uw pand is belast met hypotheek zal het besluit tot onbewoonbaarverklaring door ons College krachtens het bepaalde in artikel 29 lid 7 en artikel 36 lid 2 van de Woningwet ter kennis worden gebracht van de hypotheekhouder.

Gelet op de uiterst gevaarlijke situatie die is ontstaan hebben wij er vanaf gezien u voorafgaand aan het besluit in de gelegenheid te stellen uw zienswijze naar voren te brengen.

Wij wijzen u op de mogelijkheid om tegen het besluit tot onbewoonbaarverklaring van uw woning krachtens de Algemene wet bestuursrecht binnen zes weken na dagtekening van deze brief een bezwaarschrift in te dienen bij ons College, Postbus 20, 7500 AA Enschede. Het indienen van een bezwaarschrift heeft geen schorsende werking. U heeft voorts de mogelijkheid om een verzoek om een voorlopige voorziening in te dienen bij de President van de Arrondissementsrechtbank te Almelo. Voor verdere informatie verwijzen wij u naar het bijgevoegde inlichtingenformulier.

Indien u over bovenstaande vragen heeft kunt u op werkdagen tussen 9.00 en 12.00 uur telefonisch contact opnemen met de behandelend ambtenaren, mevrouw 5.1.2e, mevrouw 5.1.2e of mevrouw 5.1.2e

Rest ons u nogmaals te verzekeren hoezeer wij ons betrokken voelen met de gevolgen , die u van deze ramp heeft ondervonden. Wij zullen alles in het werk stellen zodat aan u de noodzakelijke ondersteuning zal worden gegeven bij de herbouw van uw woning, dan wel bij het vinden van een nieuwe woonlocatie.

Hoogachtend,

Burgemeester en Wethouders van Enschede,

5.1.2e

de Burgemeester,

5.1.2e

(J.H.H. Mans)

Bijlagen:
- adressenlijst
- inlichtingenformulier

Bouw- en Milieudienst

Gemeente Enschede

VROM
Afdeling Bouwbeheer

MET BEWIJS VAN ONTVANGST

Aan geadresseerde

Datum	Uw kenmerk	Uw brief van	Ons kenmerk	Telefoon
5 juni 2000	---	---	00B007981 BBH	5.1.2e

Onderwerp
Onbewoonbaarverklaring van uw pand 5.1.2e

Behandeld door
mw. 5.1.2e
mw.
mw.

Geachte heer/mevrouw,

Ten gevolge van de ontploffing op het terrein van het vuurwerkbedrijf S.E. Fireworks aan de Tollensstraat in Enschede is een groot aantal woningen in de omgeving van dit bedrijf ernstig beschadigd, dan wel geheel of gedeeltelijk verwoest. Ook uw woning is ernstig getroffen.
Ons College betuigt u haar deelneming met het leed dat u en de uwen is overkomen.

Inmiddels is vastgesteld, dat de panden, zoals vermeld op de bijgevoegde adressenlijst, ten gevolge van de ontploffing zodanig zijn getroffen en beschadigd dat zij ongeschikt zijn geworden voor bewoning.
Bovendien hebben wij moeten vaststellen dat deze panden niet alsnog in bewoonbare staat kunnen worden gebracht door het treffen van voorzieningen zoals bedoeld in artikel 14 lid 1 of artikel 16 van de Woningwet.

Gelet op deze feiten hebben wij in onze vergadering van 24 mei 2000 besloten om alle panden, die op de bijgevoegde adressenlijst zijn vermeld, onbewoonbaar te verklaren krachtens artikel 29 van de Woningwet.
Ook uw pand, 5.1.2e, is aldus onbewoonbaar verklaard.
Wij betreuren deze beslissing, maar de situatie is zodanig ernstig, dat mede gelet op de gevaren die bij het betreden van de panden ontstaan, geen andere beslissing rest.

Voor zover wij hebben kunnen vaststellen, zijn alle onbewoonbaar verklaarde woningen ontruimd (waarmee wij bedoelen dat de bewoning is gestaakt). Om die reden laten wij een bevel tot ontruiming, als bedoeld in artikel 29 lid 3 Woningwet achterwege.

Bouw- en Milieudienst
Postbus 173
7500 AD ENSCHEDE

Bezoekadres:
Molenstraat 50

Algemeen telefoonnummer: 053 4818108
Doorkiesnummer: 5.1.2e
Faxnummer: 053 4815111

Voorafgaande aan de hierboven genoemde besluitvorming is de Inspecteur Volkshuisvesting voor de provincie Overijssel gehoord.

Indien en voor zover uw pand is belast met hypotheek zal het besluit tot onbewoonbaarverklaring door ons College krachtens het bepaalde in artikel 29 lid 7 en artikel 36 lid 2 van de Woningwet ter kennis worden gebracht van de hypotheekhouder.

Gelet op de uiterst gevaarlijke situatie die is ontstaan hebben wij er vanaf gezien u voorafgaand aan het besluit in de gelegenheid te stellen uw zienswijze naar voren te brengen.

Wij wijzen u op de mogelijkheid om tegen het besluit tot onbewoonbaarverklaring van uw woning krachtens de Algemene wet bestuursrecht binnen zes weken na dagtekening van deze brief een bezwaarschrift in te dienen bij ons College, Postbus 20, 7500 AA Enschede. Het indienen van een bezwaarschrift heeft geen schorsende werking. U heeft voorts de mogelijkheid om een verzoek om een voorlopige voorziening in te dienen bij de President van de Arrondissementsrechtbank te Almelo. Voor verdere informatie verwijzen wij u naar het bijgevoegde inlichtingenformulier.

Indien u over bovenstaande vragen heeft kunt u op werkdagen tussen 9.00 en 12.00 uur telefonisch contact opnemen met de behandelend ambtenaren, mevrouw 5.1.2e mevrouw 5.1.2e of mevrouw 5.1.2e

Rest ons u nogmaals te verzekeren hoezeer wij ons betrokken voelen met de gevolgen , die u van deze ramp heeft ondervonden. Wij zullen alles in het werk stellen zodat aan u de noodzakelijke ondersteuning zal worden gegeven bij de herbouw van uw woning, dan wel bij het vinden van een nieuwe woonlocatie.

Hoogachtend,

Burgemeester en Wethouders van Enschede,

5.1.2e

de Burgemeester,

5.1.2e

(J.H.H. Mans)

Bijlagen:
- adressenlijst
- inlichtingenformulier

Bouw- en Milieudienst

Gemeente Enschede

VROM
Afdeling Bouwbeheer

MET BEWIJS VAN ONTVANGST

36

Aan geadresseerde

Datum	Uw kenmerk	Uw brief van	Ons kenmerk	Telefoon
5 juni 2000	---	---	00B007981 BBH	5.1.2e

Onderwerp
Onbewoonbaarverklaring van uw pand 5.1.2e

Behandeld door
mw. 5.1.2e
mw.
mw.

Geachte heer/mevrouw,

Ten gevolge van de ontploffing op het terrein van het vuurwerkbedrijf S.E. Fireworks aan de Tollensstraat in Enschede is een groot aantal woningen in de omgeving van dit bedrijf ernstig beschadigd, dan wel geheel of gedeeltelijk verwoest. Ook uw woning is ernstig getroffen.
Ons College betuigt u haar deelneming met het leed dat u en de uwen is overkomen.

Inmiddels is vastgesteld, dat de panden, zoals vermeld op de bijgevoegde adressenlijst, ten gevolge van de ontploffing zodanig zijn getroffen en beschadigd dat zij ongeschikt zijn geworden voor bewoning.
Bovendien hebben wij moeten vaststellen dat deze panden niet alsnog in bewoonbare staat kunnen worden gebracht door het treffen van voorzieningen zoals bedoeld in artikel 14 lid 1 of artikel 16 van de Woningwet.

Gelet op deze feiten hebben wij in onze vergadering van 24 mei 2000 besloten om alle panden, die op de bijgevoegde adressenlijst zijn vermeld, onbewoonbaar te verklaren krachtens artikel 29 van de Woningwet.
Ook uw pand, 5.1.2e is aldus onbewoonbaar verklaard.
Wij betreuren deze beslissing, maar de situatie is zodanig ernstig, dat mede gelet op de gevaren die bij het betreden van de panden ontstaan, geen andere beslissing rest.

Voor zover wij hebben kunnen vaststellen, zijn alle onbewoonbaar verklaarde woningen ontruimd (waarmee wij bedoelen dat de bewoning is gestaakt). Om die reden laten wij een bevel tot ontruiming, als bedoeld in artikel 29 lid 3 Woningwet achterwege.

Bouw- en Milieudienst
Postbus 173
7500 AD ENSCHEDE

Bezoekadres:
Molenstraat 50

Algemeen telefoonnummer: 053 4818108
Doorkiesnummer: 5.1.2e
Faxnummer: 053 4815111

Voorafgaande aan de hierboven genoemde besluitvorming is de Inspecteur Volkshuisvesting voor de provincie Overijssel gehoord.

Indien en voor zover uw pand is belast met hypotheek zal het besluit tot onbewoonbaarverklaring door ons College krachtens het bepaalde in artikel 29 lid 7 en artikel 36 lid 2 van de Woningwet ter kennis worden gebracht van de hypotheekhouder.

Gelet op de uiterst gevaarlijke situatie die is ontstaan hebben wij er vanaf gezien u voorafgaand aan het besluit in de gelegenheid te stellen uw zienswijze naar voren te brengen.

Wij wijzen u op de mogelijkheid om tegen het besluit tot onbewoonbaarverklaring van uw woning krachtens de Algemene wet bestuursrecht binnen zes weken na dagtekening van deze brief een bezwaarschrift in te dienen bij ons College, Postbus 20, 7500 AA Enschede. Het indienen van een bezwaarschrift heeft geen schorsende werking. U heeft voorts de mogelijkheid om een verzoek om een voorlopige voorziening in te dienen bij de President van de Arrondissementsrechtbank te Almelo. Voor verdere informatie verwijzen wij u naar het bijgevoegde inlichtingenformulier.

Indien u over bovenstaande vragen heeft kunt u op werkdagen tussen 9.00 en 12.00 uur telefonisch contact opnemen met de behandelend ambtenaren, mevrouw 5.1.2e, mevrouw 5.1.2e of mevrouw 5.1.2e

Rest ons u nogmaals te verzekeren hoezeer wij ons betrokken voelen met de gevolgen , die u van deze ramp heeft ondervonden. Wij zullen alles in het werk stellen zodat aan u de noodzakelijke ondersteuning zal worden gegeven bij de herbouw van uw woning, dan wel bij het vinden van een nieuwe woonlocatie.

Hoogachtend,

Burgemeester en Wethouders van Enschede,

de Secretaris

5.1.2e

de Burgemeester,

5.1.2e

Bijlagen:
- adressenlijst
- inlichtingenformulier

Bouw- en Milieudienst

Gemeente Enschede

VROM
Afdeling Bouwbeheer

MET BEWIJS VAN ONTVANGST

Aan geadresseerde

3)

Datum	Uw kenmerk	Uw brief van	Ons kenmerk	Telefoon
5 juni 2000	---	---	00B007981 BBH	5.1.2e

Onderwerp
Onbewoonbaarverklaring van uw pand 5.1.2e

Behandeld door
mw. 5.1.2e
mw.
mw.

Geachte heer/mevrouw,

Ten gevolge van de ontploffing op het terrein van het vuurwerkbedrijf S.E. Fireworks aan de Tollensstraat in Enschede is een groot aantal woningen in de omgeving van dit bedrijf ernstig beschadigd, dan wel geheel of gedeeltelijk verwoest. Ook uw woning is ernstig getroffen.
Ons College betuigt u haar deelneming met het leed dat u en de uwen is overkomen.

Inmiddels is vastgesteld, dat de panden, zoals vermeld op de bijgevoegde adressenlijst, ten gevolge van de ontploffing zodanig zijn getroffen en beschadigd dat zij ongeschikt zijn geworden voor bewoning.
Bovendien hebben wij moeten vaststellen dat deze panden niet alsnog in bewoonbare staat kunnen worden gebracht door het treffen van voorzieningen zoals bedoeld in artikel 14 lid 1 of artikel 16 van de Woningwet.

Gelet op deze feiten hebben wij in onze vergadering van 24 mei 2000 besloten om alle panden, die op de bijgevoegde adressenlijst zijn vermeld, onbewoonbaar te verklaren krachtens artikel 29 van de Woningwet.
Ook uw pand, 5.1.2e is aldus onbewoonbaar verklaard.
Wij betreuren deze beslissing, maar de situatie is zodanig ernstig, dat mede gelet op de gevaren die bij het betreden van de panden ontstaan, geen andere beslissing rest.

Voor zover wij hebben kunnen vaststellen, zijn alle onbewoonbaar verklaarde woningen ontruimd (waarmee wij bedoelen dat de bewoning is gestaakt). Om die reden laten wij een bevel tot ontruiming, als bedoeld in artikel 29 lid 3 Woningwet achterwege.

Bouw- en Milieudienst
Postbus 173
7500 AD ENSCHEDE

Bezoekadres:
Molenstraat 50

Algemeen telefoonnummer: 053 4818108
Doorkiesnummer: 5.1.2e
Faxnummer: 053 4815111

Voorafgaande aan de hierboven genoemde besluitvorming is de Inspecteur Volkshuisvesting voor de provincie Overijssel gehoord.

Indien en voor zover uw pand is belast met hypotheek zal het besluit tot onbewoonbaarverklaring door ons College krachtens het bepaalde in artikel 29 lid 7 en artikel 36 lid 2 van de Woningwet ter kennis worden gebracht van de hypotheekhouder.

Gelet op de uiterst gevaarlijke situatie die is ontstaan hebben wij er vanaf gezien u voorafgaand aan het besluit in de gelegenheid te stellen uw zienswijze naar voren te brengen.

Wij wijzen u op de mogelijkheid om tegen het besluit tot onbewoonbaarverklaring van uw woning krachtens de Algemene wet bestuursrecht binnen zes weken na dagtekening van deze brief een bezwaarschrift in te dienen bij ons College, Postbus 20, 7500 AA Enschede. Het indienen van een bezwaarschrift heeft geen schorsende werking. U heeft voorts de mogelijkheid om een verzoek om een voorlopige voorziening in te dienen bij de President van de Arrondissementsrechtbank te Almelo. Voor verdere informatie verwijzen wij u naar het bijgevoegde inlichtingenformulier.

Indien u over bovenstaande vragen heeft kunt u op werkdagen tussen 9.00 en 12.00 uur telefonisch contact opnemen met de behandelend ambtenaren, mevrouw 5.1.2e , mevrouw 5.1.2e of mevrouw 5.1.2e .

Rest ons u nogmaals te verzekeren hoezeer wij ons betrokken voelen met de gevolgen , die u van deze ramp heeft ondervonden. Wij zullen alles in het werk stellen zodat aan u de noodzakelijke ondersteuning zal worden gegeven bij de herbouw van uw woning, dan wel bij het vinden van een nieuwe woonlocatie.

Hoogachtend,

Burgemeester en Wethouders van Enschede,

de Burgemeester

5.1.2e

5.1.2e

(J.H.H. Mans)

Bijlagen:
- adressenlijst
- inlichtingenformulier

Bouw- en Milieudienst Gemeente Enschede

VROM
Afdeling Bouwbeheer

MET BEWIJS VAN ONTVANGST

Aan geadresseerde

33

Datum	Uw kenmerk	Uw brief van	Ons kenmerk	Telefoon
5 juni 2000	---	---	00B007981 BBH	5.1.2e

Onderwerp
Onbewoonbaarverklaring van uw pand 5.1.2e

Behandeld door
mw. 5.1.2e
mw.
mw.

Geachte heer/mevrouw,

Ten gevolge van de ontploffing op het terrein van het vuurwerkbedrijf S.E. Fireworks aan de Tollensstraat in Enschede is een groot aantal woningen in de omgeving van dit bedrijf ernstig beschadigd, dan wel geheel of gedeeltelijk verwoest. Ook uw woning is ernstig getroffen.
Ons College betuigt u haar deelneming met het leed dat u en de uwen is overkomen.

Inmiddels is vastgesteld, dat de panden, zoals vermeld op de bijgevoegde adressenlijst, ten gevolge van de ontploffing zodanig zijn getroffen en beschadigd dat zij ongeschikt zijn geworden voor bewoning.
Bovendien hebben wij moeten vaststellen dat deze panden niet alsnog in bewoonbare staat kunnen worden gebracht door het treffen van voorzieningen zoals bedoeld in artikel 14 lid 1 of artikel 16 van de Woningwet.

Gelet op deze feiten hebben wij in onze vergadering van 24 mei 2000 besloten om alle panden, die op de bijgevoegde adressenlijst zijn vermeld, onbewoonbaar te verklaren krachtens artikel 29 van de Woningwet.
Ook uw pand, Deurningerstraat 174b, is aldus onbewoonbaar verklaard.
Wij betreuren deze beslissing, maar de situatie is zodanig ernstig, dat mede gelet op de gevaren die bij het betreden van de panden ontstaan, geen andere beslissing rest.

Voor zover wij hebben kunnen vaststellen, zijn alle onbewoonbaar verklaarde woningen ontruimd (waarmee wij bedoelen dat de bewoning is gestaakt). Om die reden laten wij een bevel tot ontruiming, als bedoeld in artikel 29 lid 3 Woningwet achterwege.

Bouw- en Milieudienst
Postbus 173
7500 AD ENSCHEDE

Bezoekadres:
Molenstraat 50

Algemeen telefoonnummer: 053 4818108
Doorkiesnummer: 5.1.2e
Faxnummer: 053 4815111

Voorafgaande aan de hierboven genoemde besluitvorming is de Inspecteur Volkshuisvesting voor de provincie Overijssel gehoord.

Indien en voor zover uw pand is belast met hypotheek zal het besluit tot onbewoonbaarverklaring door ons College krachtens het bepaalde in artikel 29 lid 7 en artikel 36 lid 2 van de Woningwet ter kennis worden gebracht van de hypotheekhouder.

Gelet op de uiterst gevaarlijke situatie die is ontstaan hebben wij er vanaf gezien u voorafgaand aan het besluit in de gelegenheid te stellen uw zienswijze naar voren te brengen.

Wij wijzen u op de mogelijkheid om tegen het besluit tot onbewoonbaarverklaring van uw woning krachtens de Algemene wet bestuursrecht binnen zes weken na dagtekening van deze brief een bezwaarschrift in te dienen bij ons College, Postbus 20, 7500 AA Enschede. Het indienen van een bezwaarschrift heeft geen schorsende werking. U heeft voorts de mogelijkheid om een verzoek om een voorlopige voorziening in te dienen bij de President van de Arrondissementsrechtbank te Almelo. Voor verdere informatie verwijzen wij u naar het bijgevoegde inlichtingenformulier.

Indien u over bovenstaande vragen heeft kunt u op werkdagen tussen 9.00 en 12.00 uur telefonisch contact opnemen met de behandelend ambtenaren, mevrouw 5.1.2e , mevrouw 5.1.2e of mevrouw 5.1.2e

Rest ons u nogmaals te verzekeren hoezeer wij ons betrokken voelen met de gevolgen , die u van deze ramp heeft ondervonden. Wij zullen alles in het werk stellen zodat aan u de noodzakelijke ondersteuning zal worden gegeven bij de herbouw van uw woning, dan wel bij het vinden van een nieuwe woonlocatie.

Hoogachtend,

Burgemeester en Wethouders van Enschede,
de Burgemeester,

5.1.2e

5.1.2e

Bijlagen:
- adressenlijst
- inlichtingenformulier

Bouw- en Milieudienst

Gemeente Enschede

VROM
Afdeling Bouwbeheer

MET BEWIJS VAN ONTVANGST

Aan geadresseerde

39

Datum	Uw kenmerk	Uw brief van	Ons kenmerk	Telefoon
5 juni 2000	---	---	00B007981 BBH	5.1.2e

Onderwerp
Onbewoonbaarverklaring van uw pand 5.1.2e

Behandeld door
5.1.2e

Geachte heer/mevrouw,

Ten gevolge van de ontploffing op het terrein van het vuurwerkbedrijf S.E. Fireworks aan de Tollensstraat in Enschede is een groot aantal woningen in de omgeving van dit bedrijf ernstig beschadigd, dan wel geheel of gedeeltelijk verwoest. Ook uw woning is ernstig getroffen.
Ons College betuigt u haar deelneming met het leed dat u en de uwen is overkomen.

Inmiddels is vastgesteld, dat de panden, zoals vermeld op de bijgevoegde adressenlijst, ten gevolge van de ontploffing zodanig zijn getroffen en beschadigd dat zij ongeschikt zijn geworden voor bewoning.
Bovendien hebben wij moeten vaststellen dat deze panden niet alsnog in bewoonbare staat kunnen worden gebracht door het treffen van voorzieningen zoals bedoeld in artikel 14 lid 1 of artikel 16 van de Woningwet.

Gelet op deze feiten hebben wij in onze vergadering van 24 mei 2000 besloten om alle panden, die op de bijgevoegde adressenlijst zijn vermeld, onbewoonbaar te verklaren krachtens artikel 29 van de Woningwet.
Ook uw pand, 5.1.2e, is aldus onbewoonbaar verklaard.
Wij betreuren deze beslissing, maar de situatie is zodanig ernstig, dat mede gelet op de gevaren die bij het betreden van de panden ontstaan, geen andere beslissing rest.

Voor zover wij hebben kunnen vaststellen, zijn alle onbewoonbaar verklaarde woningen ontruimd (waarmee wij bedoelen dat de bewoning is gestaakt). Om die reden laten wij een bevel tot ontruiming, als bedoeld in artikel 29 lid 3 Woningwet achterwege.

Bouw- en Milieudienst
Postbus 173
7500 AD ENSCHEDE

Bezoekadres:
Molenstraat 50

Algemeen telefoonnummer: 053 4818108
Doorkiesnummer: 5.1.2e
Faxnummer: 053 4815111

Voorafgaande aan de hierboven genoemde besluitvorming is de Inspecteur Volkshuisvesting voor de provincie Overijssel gehoord.

Indien en voor zover uw pand is belast met hypotheek zal het besluit tot onbewoonbaarverklaring door ons College krachtens het bepaalde in artikel 29 lid 7 en artikel 36 lid 2 van de Woningwet ter kennis worden gebracht van de hypotheekhouder.

Gelet op de uiterst gevaarlijke situatie die is ontstaan hebben wij er vanaf gezien u voorafgaand aan het besluit in de gelegenheid te stellen uw zienswijze naar voren te brengen.

Wij wijzen u op de mogelijkheid om tegen het besluit tot onbewoonbaarverklaring van uw woning krachtens de Algemene wet bestuursrecht binnen zes weken na dagtekening van deze brief een bezwaarschrift in te dienen bij ons College, Postbus 20, 7500 AA Enschede. Het indienen van een bezwaarschrift heeft geen schorsende werking. U heeft voorts de mogelijkheid om een verzoek om een voorlopige voorziening in te dienen bij de President van de Arrondissementsrechtbank te Almelo. Voor verdere informatie verwijzen wij u naar het bijgevoegde inlichtingenformulier.

Indien u over bovenstaande vragen heeft kunt u op werkdagen tussen 9.00 en 12.00 uur telefonisch contact opnemen met de behandelend ambtenaren, mevrouw 5.1.2e, mevrouw 5.1.2e of mevrouw 5.1.2e

Rest ons u nogmaals te verzekeren hoezeer wij ons betrokken voelen met de gevolgen , die u van deze ramp heeft ondervonden. Wij zullen alles in het werk stellen zodat aan u de noodzakelijke ondersteuning zal worden gegeven bij de herbouw van uw woning, dan wel bij het vinden van een nieuwe woonlocatie.

Hoogachtend,

Burgemee /ethouders van Enschede,
de Secretaris, de Burgemeester,

5.1.2e

5.1.2e

(J.H.H. Mans)

Bijlagen:
- adressenlijst
- inlichtingenformulier

Bouw- en Milieudienst Gemeente Enschede

VROM
Afdeling Bouwbeheer

MET BEWIJS VAN ONTVANGST

Aan geadresseerde

40

Datum	Uw kenmerk	Uw brief van	Ons kenmerk	Telefoon
5 juni 2000	---	---	00B007981 BBH	5.1.2e

Onderwerp
Onbewoonbaarverklaring van uw pand 5.1.2e

Behandeld door
5.1.2e

Geachte heer/mevrouw,

Ten gevolge van de ontploffing op het terrein van het vuurwerkbedrijf S.E. Fireworks aan de Tollensstraat in Enschede is een groot aantal woningen in de omgeving van dit bedrijf ernstig beschadigd, dan wel geheel of gedeeltelijk verwoest. Ook uw woning is ernstig getroffen.
Ons College betuigt u haar deelneming met het leed dat u en de uwen is overkomen.

Inmiddels is vastgesteld, dat de panden, zoals vermeld op de bijgevoegde adressenlijst, ten gevolge van de ontploffing zodanig zijn getroffen en beschadigd dat zij ongeschikt zijn geworden voor bewoning.
Bovendien hebben wij moeten vaststellen dat deze panden niet alsnog in bewoonbare staat kunnen worden gebracht door het treffen van voorzieningen zoals bedoeld in artikel 14 lid 1 of artikel 16 van de Woningwet.

Gelet op deze feiten hebben wij in onze vergadering van 24 mei 2000 besloten om alle panden, die op de bijgevoegde adressenlijst zijn vermeld, onbewoonbaar te verklaren krachtens artikel 29 van de Woningwet.
Ook uw pand, 5.1.2e is aldus onbewoonbaar verklaard.
Wij betreuren deze beslissing, maar de situatie is zodanig ernstig, dat mede gelet op de gevaren die bij het betreden van de panden ontstaan, geen andere beslissing rest.

Voor zover wij hebben kunnen vaststellen, zijn alle onbewoonbaar verklaarde woningen ontruimd (waarmee wij bedoelen dat de bewoning is gestaakt). Om die reden laten wij een bevel tot ontruiming, als bedoeld in artikel 29 lid 3 Woningwet achterwege.

Bouw- en Milieudienst
Postbus 173
7500 AD ENSCHEDE

Bezoekadres:
Molenstraat 50

Algemeen telefoonnummer: 053 4818108
Doorkiesnummer: 5.1.2e
Faxnummer: 053 4815111

Voorafgaande aan de hierboven genoemde besluitvorming is de Inspecteur Volkshuisvesting voor de provincie Overijssel gehoord.

Indien en voor zover uw pand is belast met hypotheek zal het besluit tot onbewoonbaarverklaring door ons College krachtens het bepaalde in artikel 29 lid 7 en artikel 36 lid 2 van de Woningwet ter kennis worden gebracht van de hypotheekhouder.

Gelet op de uiterst gevaarlijke situatie die is ontstaan hebben wij er vanaf gezien u voorafgaand aan het besluit in de gelegenheid te stellen uw zienswijze naar voren te brengen.

Wij wijzen u op de mogelijkheid om tegen het besluit tot onbewoonbaarverklaring van uw woning krachtens de Algemene wet bestuursrecht binnen zes weken na dagtekening van deze brief een bezwaarschrift in te dienen bij ons College, Postbus 20, 7500 AA Enschede. Het indienen van een bezwaarschrift heeft geen schorsende werking. U heeft voorts de mogelijkheid om een verzoek om een voorlopige voorziening in te dienen bij de President van de Arrondissementsrechtbank te Almelo. Voor verdere informatie verwijzen wij u naar het bijgevoegde inlichtingenformulier.

Indien u over bovenstaande vragen heeft kunt u op werkdagen tussen 9.00 en 12.00 uur telefonisch contact opnemen met de behandelend ambtenaren, mevrouw 5.1.2e mevrouw 5.1.2e of mevrouw 5.1.2e .

Rest ons u nogmaals te verzekeren hoezeer wij ons betrokken voelen met de gevolgen , die u van deze ramp heeft ondervonden. Wij zullen alles in het werk stellen zodat aan u de noodzakelijke ondersteuning zal worden gegeven bij de herbouw van uw woning, dan wel bij het vinden van een nieuwe woonlocatie.

Hoogachtend,

Burgemeester en Wethouders van Enschede,

de Burgemeester,

5.1.2e

5.1.2e

Bijlagen:
- adressenlijst
- inlichtingenformulier

Bouw- en Milieudienst Gemeente Enschede

VROM
Afdeling Bouwbeheer

MET BEWIJS VAN ONTVANGST

41

Aan geadresseerde

Datum	Uw kenmerk	Uw brief van	Ons kenmerk	Telefoon
5 juni 2000	---	---	00B007981 BBH	5.1.2e

Onderwerp
Onbewoonbaarverklaring van uw pand 5.1.2e

Behandeld door
5.1.2e

Geachte heer/mevrouw,

Ten gevolge van de ontploffing op het terrein van het vuurwerkbedrijf S.E. Fireworks aan de Tollensstraat in Enschede is een groot aantal woningen in de omgeving van dit bedrijf ernstig beschadigd, dan wel geheel of gedeeltelijk verwoest. Ook uw woning is ernstig getroffen.
Ons College betuigt u haar deelneming met het leed dat u en de uwen is overkomen.

Inmiddels is vastgesteld, dat de panden, zoals vermeld op de bijgevoegde adressenlijst, ten gevolge van de ontploffing zodanig zijn getroffen en beschadigd dat zij ongeschikt zijn geworden voor bewoning.
Bovendien hebben wij moeten vaststellen dat deze panden niet alsnog in bewoonbare staat kunnen worden gebracht door het treffen van voorzieningen zoals bedoeld in artikel 14 lid 1 of artikel 16 van de Woningwet.

Gelet op deze feiten hebben wij in onze vergadering van 24 mei 2000 besloten om alle panden, die op de bijgevoegde adressenlijst zijn vermeld, onbewoonbaar te verklaren krachtens artikel 29 van de Woningwet.
Ook uw pand, 5.1.2e, is aldus onbewoonbaar verklaard.
Wij betreuren deze beslissing, maar de situatie is zodanig ernstig, dat mede gelet op de gevaren die bij het betreden van de panden ontstaan, geen andere beslissing rest.

Voor zover wij hebben kunnen vaststellen, zijn alle onbewoonbaar verklaarde woningen ontruimd (waarmee wij bedoelen dat de bewoning is gestaakt). Om die reden laten wij een bevel tot ontruiming, als bedoeld in artikel 29 lid 3 Woningwet achterwege.

Bouw- en Milieudienst
Postbus 173
7500 AD ENSCHEDE

Bezoekadres:
Molenstraat 50

Algemeen telefoonnummer: 053 4818108
Doorkiesnummer: 5.1.2e
Faxnummer: 053 4815111

Voorafgaande aan de hierboven genoemde besluitvorming is de Inspecteur Volkshuisvesting voor de provincie Overijssel gehoord.

Indien en voor zover uw pand is belast met hypotheek zal het besluit tot onbewoonbaarverklaring door ons College krachtens het bepaalde in artikel 29 lid 7 en artikel 36 lid 2 van de Woningwet ter kennis worden gebracht van de hypotheekhouder.

Gelet op de uiterst gevaarlijke situatie die is ontstaan hebben wij er vanaf gezien u voorafgaand aan het besluit in de gelegenheid te stellen uw zienswijze naar voren te brengen.

Wij wijzen u op de mogelijkheid om tegen het besluit tot onbewoonbaarverklaring van uw woning krachtens de Algemene wet bestuursrecht binnen zes weken na dagtekening van deze brief een bezwaarschrift in te dienen bij ons College, Postbus 20, 7500 AA Enschede. Het indienen van een bezwaarschrift heeft geen schorsende werking. U heeft voorts de mogelijkheid om een verzoek om een voorlopige voorziening in te dienen bij de President van de Arrondissementsrechtbank te Almelo. Voor verdere informatie verwijzen wij u naar het bijgevoegde inlichtingenformulier.

Indien u over bovenstaande vragen heeft kunt u op werkdagen tussen 9.00 en 12.00 uur telefonisch contact opnemen met de behandelend ambtenaren, mevrouw 5.1.2e , mevrouw 5.1.2e of mevrouw 5.1.2e

Rest ons u nogmaals te verzekeren hoezeer wij ons betrokken voelen met de gevolgen , die u van deze ramp heeft ondervonden. Wij zullen alles in het werk stellen zodat aan u de noodzakelijke ondersteuning zal worden gegeven bij de herbouw van uw woning, dan wel bij het vinden van een nieuwe woonlocatie.

Hoogachtend,

Burgemee /ethouders van Enschede,
de Secretaris de Burgemeester,

5.1.2e

5.1.2e

(J.H.H. Mans)

Bijlagen:
- adressenlijst
- inlichtingenformulier

Bouw- en Milieudienst

Gemeente Enschede

VROM
Afdeling Bouwbeheer

MET BEWIJS VAN ONTVANGST

42

Aan geadresseerde

Datum	Uw kenmerk	Uw brief van	Ons kenmerk	Telefoon
5 juni 2000	---	---	00B007981 BBH	5.1.2e

Onderwerp
Onbewoonbaarverklaring van uw pand 5.1.2e

Behandeld door
mw. 5.1.2e
mw.
mw.

Geachte heer/mevrouw,

Ten gevolge van de ontploffing op het terrein van het vuurwerkbedrijf S.E. Fireworks aan de Tollensstraat in Enschede is een groot aantal woningen in de omgeving van dit bedrijf ernstig beschadigd, dan wel geheel of gedeeltelijk verwoest. Ook uw woning is ernstig getroffen.
Ons College betuigt u haar deelneming met het leed dat u en de uwen is overkomen.

Inmiddels is vastgesteld, dat de panden, zoals vermeld op de bijgevoegde adressenlijst, ten gevolge van de ontploffing zodanig zijn getroffen en beschadigd dat zij ongeschikt zijn geworden voor bewoning.
Bovendien hebben wij moeten vaststellen dat deze panden niet alsnog in bewoonbare staat kunnen worden gebracht door het treffen van voorzieningen zoals bedoeld in artikel 14 lid 1 of artikel 16 van de Woningwet.

Gelet op deze feiten hebben wij in onze vergadering van 24 mei 2000 besloten om alle panden, die op de bijgevoegde adressenlijst zijn vermeld, onbewoonbaar te verklaren krachtens artikel 29 van de Woningwet.
Ook uw pand, 5.1.2e is aldus onbewoonbaar verklaard.
Wij betreuren deze beslissing, maar de situatie is zodanig ernstig, dat mede gelet op de gevaren die bij het betreden van de panden ontstaan, geen andere beslissing rest.

Voor zover wij hebben kunnen vaststellen, zijn alle onbewoonbaar verklaarde woningen ontruimd (waarmee wij bedoelen dat de bewoning is gestaakt). Om die reden laten wij een bevel tot ontruiming, als bedoeld in artikel 29 lid 3 Woningwet achterwege.

Bouw- en Milieudienst
Postbus 173
7500 AD ENSCHEDE

Bezoekadres:
Molenstraat 50

Algemeen telefoonnummer: 053 4818108
Doorkiesnummer: 5.1.2e
Faxnummer: 053 4815111

Voorafgaande aan de hierboven genoemde besluitvorming is de Inspecteur Volkshuisvesting voor de provincie Overijssel gehoord.

Indien en voor zover uw pand is belast met hypotheek zal het besluit tot onbewoonbaarverklaring door ons College krachtens het bepaalde in artikel 29 lid 7 en artikel 36 lid 2 van de Woningwet ter kennis worden gebracht van de hypotheekhouder.

Gelet op de uiterst gevaarlijke situatie die is ontstaan hebben wij er vanaf gezien u voorafgaand aan het besluit in de gelegenheid te stellen uw zienswijze naar voren te brengen.

Wij wijzen u op de mogelijkheid om tegen het besluit tot onbewoonbaarverklaring van uw woning krachtens de Algemene wet bestuursrecht binnen zes weken na dagtekening van deze brief een bezwaarschrift in te dienen bij ons College, Postbus 20, 7500 AA Enschede. Het indienen van een bezwaarschrift heeft geen schorsende werking. U heeft voorts de mogelijkheid om een verzoek om een voorlopige voorziening in te dienen bij de President van de Arrondissementsrechtbank te Almelo. Voor verdere informatie verwijzen wij u naar het bijgevoegde inlichtingenformulier.

Indien u over bovenstaande vragen heeft kunt u op werkdagen tussen 9.00 en 12.00 uur telefonisch contact opnemen met de behandelend ambtenaren, mevrouw 5.1.2e , mevrouw 5.1.2e of mevrouw 5.1.2e .

Rest ons u nogmaals te verzekeren hoezeer wij ons betrokken voelen met de gevolgen , die u van deze ramp heeft ondervonden. Wij zullen alles in het werk stellen zodat aan u de noodzakelijke ondersteuning zal worden gegeven bij de herbouw van uw woning, dan wel bij het vinden van een nieuwe woonlocatie.

Hoogachtend,

Burgemeester en wethouders van Enschede,

de Secretaris, de Burgemeester

5.1.2e 5.1.2e

Bijlagen:
- adressenlijst
- inlichtingenformulier

Bouw- en Milieudienst

Gemeente Enschede

VROM
Afdeling Bouwbeheer

MET BEWIJS VAN ONTVANGST

Aan geadresseerde

43

Datum	Uw kenmerk	Uw brief van	Ons kenmerk	Telefoon
5 juni 2000	---	---	00B007981 BBH	5.1.2e

Onderwerp
Onbewoonbaarverklaring van uw pand 5.1.2e

Behandeld door
mw. 5.1.2e
mw.
mw.

Geachte heer/mevrouw,

Ten gevolge van de ontploffing op het terrein van het vuurwerkbedrijf S.E. Fireworks aan de Tollensstraat in Enschede is een groot aantal woningen in de omgeving van dit bedrijf ernstig beschadigd, dan wel geheel of gedeeltelijk verwoest. Ook uw woning is ernstig getroffen.
Ons College betuigt u haar deelneming met het leed dat u en de uwen is overkomen.

Inmiddels is vastgesteld, dat de panden, zoals vermeld op de bijgevoegde adressenlijst, ten gevolge van de ontploffing zodanig zijn getroffen en beschadigd dat zij ongeschikt zijn geworden voor bewoning.
Bovendien hebben wij moeten vaststellen dat deze panden niet alsnog in bewoonbare staat kunnen worden gebracht door het treffen van voorzieningen zoals bedoeld in artikel 14 lid 1 of artikel 16 van de Woningwet.

Gelet op deze feiten hebben wij in onze vergadering van 24 mei 2000 besloten om alle panden, die op de bijgevoegde adressenlijst zijn vermeld, onbewoonbaar te verklaren krachtens artikel 29 van de Woningwet.
Ook uw pand, 5.1.2e is aldus onbewoonbaar verklaard.
Wij betreuren deze beslissing, maar de situatie is zodanig ernstig, dat mede gelet op de gevaren die bij het betreden van de panden ontstaan, geen andere beslissing rest.

Voor zover wij hebben kunnen vaststellen, zijn alle onbewoonbaar verklaarde woningen ontruimd (waarmee wij bedoelen dat de bewoning is gestaakt). Om die reden laten wij een bevel tot ontruiming, als bedoeld in artikel 29 lid 3 Woningwet achterwege.

Bouw- en Milieudienst
Postbus 173
7500 AD ENSCHEDE

Bezoekadres:
Molenstraat 50

Algemeen telefoonnummer: 053 4818108
Doorkiesnummer: 5.1.2e
Faxnummer: 053 4815111

Voorafgaande aan de hierboven genoemde besluitvorming is de Inspecteur Volkshuisvesting voor de provincie Overijssel gehoord.

Indien en voor zover uw pand is belast met hypotheek zal het besluit tot onbewoonbaarverklaring door ons College krachtens het bepaalde in artikel 29 lid 7 en artikel 36 lid 2 van de Woningwet ter kennis worden gebracht van de hypotheekhouder.

Gelet op de uiterst gevaarlijke situatie die is ontstaan hebben wij er vanaf gezien u voorafgaand aan het besluit in de gelegenheid te stellen uw zienswijze naar voren te brengen.

Wij wijzen u op de mogelijkheid om tegen het besluit tot onbewoonbaarverklaring van uw woning krachtens de Algemene wet bestuursrecht binnen zes weken na dagtekening van deze brief een bezwaarschrift in te dienen bij ons College, Postbus 20, 7500 AA Enschede. Het indienen van een bezwaarschrift heeft geen schorsende werking. U heeft voorts de mogelijkheid om een verzoek om een voorlopige voorziening in te dienen bij de President van de Arrondissementsrechtbank te Almelo. Voor verdere informatie verwijzen wij u naar het bijgevoegde inlichtingenformulier.

Indien u over bovenstaande vragen heeft kunt u op werkdagen tussen 9.00 en 12.00 uur telefonisch contact opnemen met de behandelend ambtenaren, mevrouw 5.1.2e mevrouw 5.1.2e of mevrouw 5.1.2e.

Rest ons u nogmaals te verzekeren hoezeer wij ons betrokken voelen met de gevolgen , die u van deze ramp heeft ondervonden. Wij zullen alles in het werk stellen zodat aan u de noodzakelijke ondersteuning zal worden gegeven bij de herbouw van uw woning, dan wel bij het vinden van een nieuwe woonlocatie.

Hoogachtend,

Burgemee houders van Enschede,
de Secretaris. de Burgemeester,

5.1.2e 5.1.2e

Bijlagen:
- adressenlijst
- inlichtingenformulier

Bouw- en Milieudienst

Gemeente Enschede

VROM
Afdeling Bouwbeheer

MET BEWIJS VAN ONTVANGST

Aan geadresseerde

Datum	Uw kenmerk	Uw brief van	Ons kenmerk	Telefoon
5 juni 2000	---	---	00B007981 BBH	5.1.2e

Onderwerp
Onbewoonbaarverklaring van uw pand 5.1.2e

Behandeld door
mw. 5.1.2e
mw.
mw.

Geachte heer/mevrouw,

Ten gevolge van de ontploffing op het terrein van het vuurwerkbedrijf S.E. Fireworks aan de Tollensstraat in Enschede is een groot aantal woningen in de omgeving van dit bedrijf ernstig beschadigd, dan wel geheel of gedeeltelijk verwoest. Ook uw woning is ernstig getroffen.
Ons College betuigt u haar deelneming met het leed dat u en de uwen is overkomen.

Inmiddels is vastgesteld, dat de panden, zoals vermeld op de bijgevoegde adressenlijst, ten gevolge van de ontploffing zodanig zijn getroffen en beschadigd dat zij ongeschikt zijn geworden voor bewoning.
Bovendien hebben wij moeten vaststellen dat deze panden niet alsnog in bewoonbare staat kunnen worden gebracht door het treffen van voorzieningen zoals bedoeld in artikel 14 lid 1 of artikel 16 van de Woningwet.

Gelet op deze feiten hebben wij in onze vergadering van 24 mei 2000 besloten om alle panden, die op de bijgevoegde adressenlijst zijn vermeld, onbewoonbaar te verklaren krachtens artikel 29 van de Woningwet.
Ook uw pand, 5.1.2e is aldus onbewoonbaar verklaard.
Wij betreuren deze beslissing, maar de situatie is zodanig ernstig, dat mede gelet op de gevaren die bij het betreden van de panden ontstaan, geen andere beslissing rest.

Voor zover wij hebben kunnen vaststellen, zijn alle onbewoonbaar verklaarde woningen ontruimd (waarmee wij bedoelen dat de bewoning is gestaakt). Om die reden laten wij een bevel tot ontruiming, als bedoeld in artikel 29 lid 3 Woningwet achterwege.

Bouw- en Milieudienst
Postbus 173
7500 AD ENSCHEDE

Bezoekadres:
Molenstraat 50

Algemeen telefoonnummer: 053 4818108
Doorkiesnummer: 5.1.2e
Faxnummer: 053 4815111

Voorafgaande aan de hierboven genoemde besluitvorming is de Inspecteur Volkshuisvesting voor de provincie Overijssel gehoord.

Indien en voor zover uw pand is belast met hypotheek zal het besluit tot onbewoonbaarverklaring door ons College krachtens het bepaalde in artikel 29 lid 7 en artikel 36 lid 2 van de Woningwet ter kennis worden gebracht van de hypotheekhouder.

Gelet op de uiterst gevaarlijke situatie die is ontstaan hebben wij er vanaf gezien u voorafgaand aan het besluit in de gelegenheid te stellen uw zienswijze naar voren te brengen.

Wij wijzen u op de mogelijkheid om tegen het besluit tot onbewoonbaarverklaring van uw woning krachtens de Algemene wet bestuursrecht binnen zes weken na dagtekening van deze brief een bezwaarschrift in te dienen bij ons College, Postbus 20, 7500 AA Enschede. Het indienen van een bezwaarschrift heeft geen schorsende werking. U heeft voorts de mogelijkheid om een verzoek om een voorlopige voorziening in te dienen bij de President van de Arrondissementsrechtbank te Almelo. Voor verdere informatie verwijzen wij u naar het bijgevoegde inlichtingenformulier.

Indien u over bovenstaande vragen heeft kunt u op werkdagen tussen 9.00 en 12.00 uur telefonisch contact opnemen met de behandelend ambtenaren, mevrouw 5.1.2e mevrouw 5.1.2e of mevrouw 5.1.2e

Rest ons u nogmaals te verzekeren hoezeer wij ons betrokken voelen met de gevolgen , die u van deze ramp heeft ondervonden. Wij zullen alles in het werk stellen zodat aan u de noodzakelijke ondersteuning zal worden gegeven bij de herbouw van uw woning, dan wel bij het vinden van een nieuwe woonlocatie.

Hoogachtend,

Burgemeester en Wethouders van Enschede,

5.1.2e

de Burgemeester,

5.1.2e

(J.[redacted])

Bijlagen:
- adressenlijst
- inlichtingenformulier

Bouw- en Milieudienst Gemeente Enschede

VROM
Afdeling Bouwbeheer

MET BEWIJS VAN ONTVANGST

Aan geadresseerde

Datum	Uw kenmerk	Uw brief van	Ons kenmerk	Telefoon
5 juni 2000	---	---	00B007981 BBH	5.1.2e

Onderwerp
Onbewoonbaarverklaring van uw pand 5.1.2e

Behandeld door
mw. 5.1.2e
mw.
mw.

Geachte heer/mevrouw,

Ten gevolge van de ontploffing op het terrein van het vuurwerkbedrijf S.E. Fireworks aan de Tollensstraat in Enschede is een groot aantal woningen in de omgeving van dit bedrijf ernstig beschadigd, dan wel geheel of gedeeltelijk verwoest. Ook uw woning is ernstig getroffen.
Ons College betuigt u haar deelneming met het leed dat u en de uwen is overkomen.

Inmiddels is vastgesteld, dat de panden, zoals vermeld op de bijgevoegde adressenlijst, ten gevolge van de ontploffing zodanig zijn getroffen en beschadigd dat zij ongeschikt zijn geworden voor bewoning.
Bovendien hebben wij moeten vaststellen dat deze panden niet alsnog in bewoonbare staat kunnen worden gebracht door het treffen van voorzieningen zoals bedoeld in artikel 14 lid 1 of artikel 16 van de Woningwet.

Gelet op deze feiten hebben wij in onze vergadering van 24 mei 2000 besloten om alle panden, die op de bijgevoegde adressenlijst zijn vermeld, onbewoonbaar te verklaren krachtens artikel 29 van de Woningwet.
Ook uw pand, 5.1.2e is aldus onbewoonbaar verklaard.
Wij betreuren deze beslissing, maar de situatie is zodanig ernstig, dat mede gelet op de gevaren die bij het betreden van de panden ontstaan, geen andere beslissing rest.

Voor zover wij hebben kunnen vaststellen, zijn alle onbewoonbaar verklaarde woningen ontruimd (waarmee wij bedoelen dat de bewoning is gestaakt). Om die reden laten wij een bevel tot ontruiming, als bedoeld in artikel 29 lid 3 Woningwet achterwege.

Bouw- en Milieudienst
Postbus 173
7500 AD ENSCHEDE

Bezoekadres:
Molenstraat 50

Algemeen telefoonnummer: 053 4818108
Doorkiesnummer: 5.1.2e
Faxnummer: 053 4815111

Voorafgaande aan de hierboven genoemde besluitvorming is de Inspecteur Volkshuisvesting voor de provincie Overijssel gehoord.

Indien en voor zover uw pand is belast met hypotheek zal het besluit tot onbewoonbaarverklaring door ons College krachtens het bepaalde in artikel 29 lid 7 en artikel 36 lid 2 van de Woningwet ter kennis worden gebracht van de hypotheekhouder.

Gelet op de uiterst gevaarlijke situatie die is ontstaan hebben wij er vanaf gezien u voorafgaand aan het besluit in de gelegenheid te stellen uw zienswijze naar voren te brengen.

Wij wijzen u op de mogelijkheid om tegen het besluit tot onbewoonbaarverklaring van uw woning krachtens de Algemene wet bestuursrecht binnen zes weken na dagtekening van deze brief een bezwaarschrift in te dienen bij ons College, Postbus 20, 7500 AA Enschede. Het indienen van een bezwaarschrift heeft geen schorsende werking. U heeft voorts de mogelijkheid om een verzoek om een voorlopige voorziening in te dienen bij de President van de Arrondissementsrechtbank te Almelo. Voor verdere informatie verwijzen wij u naar het bijgevoegde inlichtingenformulier.

Indien u over bovenstaande vragen heeft kunt u op werkdagen tussen 9.00 en 12.00 uur telefonisch contact opnemen met de behandelend ambtenaren, mevrouw 5.1.2e mevrouw 5.1.2e of mevrouw 5.1.2e

Rest ons u nogmaals te verzekeren hoezeer wij ons betrokken voelen met de gevolgen , die u van deze ramp heeft ondervonden. Wij zullen alles in het werk stellen zodat aan u de noodzakelijke ondersteuning zal worden gegeven bij de herbouw van uw woning, dan wel bij het vinden van een nieuwe woonlocatie.

Hoogachtend,

Burgemee /ethouders van Enschede,
de Secretaris, de Burgemeester,

5.1.2e 5.1.2e

Bijlagen:
- adressenlijst
- inlichtingenformulier

Bouw- en Milieudienst Gemeente Enschede

VROM
Afdeling Bouwbeheer

MET BEWIJS VAN ONTVANGST

96

Aan geadresseerde

Datum	Uw kenmerk	Uw brief van	Ons kenmerk	Telefoon
5 juni 2000	---	---	00B007981 BBH	5.1.2e

Onderwerp
Onbewoonbaarverklaring van uw pand 5.1.2e

Behandeld door
mw. 5.1.2e
mw.
mw.

Geachte heer/mevrouw,

Ten gevolge van de ontploffing op het terrein van het vuurwerkbedrijf S.E. Fireworks aan de Tollensstraat in Enschede is een groot aantal woningen in de omgeving van dit bedrijf ernstig beschadigd, dan wel geheel of gedeeltelijk verwoest. Ook uw woning is ernstig getroffen.
Ons College betuigt u haar deelneming met het leed dat u en de uwen is overkomen.

Inmiddels is vastgesteld, dat de panden, zoals vermeld op de bijgevoegde adressenlijst, ten gevolge van de ontploffing zodanig zijn getroffen en beschadigd dat zij ongeschikt zijn geworden voor bewoning.
Bovendien hebben wij moeten vaststellen dat deze panden niet alsnog in bewoonbare staat kunnen worden gebracht door het treffen van voorzieningen zoals bedoeld in artikel 14 lid 1 of artikel 16 van de Woningwet.

Gelet op deze feiten hebben wij in onze vergadering van 24 mei 2000 besloten om alle panden, die op de bijgevoegde adressenlijst zijn vermeld, onbewoonbaar te verklaren krachtens artikel 29 van de Woningwet.
Ook uw pand, 5.1.2e is aldus onbewoonbaar verklaard.
Wij betreuren deze beslissing, maar de situatie is zodanig ernstig, dat mede gelet op de gevaren die bij het betreden van de panden ontstaan, geen andere beslissing rest.

Voor zover wij hebben kunnen vaststellen, zijn alle onbewoonbaar verklaarde woningen ontruimd (waarmee wij bedoelen dat de bewoning is gestaakt). Om die reden laten wij een bevel tot ontruiming, als bedoeld in artikel 29 lid 3 Woningwet achterwege.

Bouw- en Milieudienst
Postbus 173
7500 AD ENSCHEDE

Bezoekadres:
Molenstraat 50

Algemeen telefoonnummer: 053 4818108
Doorkiesnummer: 5.1.2e
Faxnummer: 053 4815111

Voorafgaande aan de hierboven genoemde besluitvorming is de Inspecteur Volkshuisvesting voor de provincie Overijssel gehoord.

Indien en voor zover uw pand is belast met hypotheek zal het besluit tot onbewoonbaarverklaring door ons College krachtens het bepaalde in artikel 29 lid 7 en artikel 36 lid 2 van de Woningwet ter kennis worden gebracht van de hypotheekhouder.

Gelet op de uiterst gevaarlijke situatie die is ontstaan hebben wij er vanaf gezien u voorafgaand aan het besluit in de gelegenheid te stellen uw zienswijze naar voren te brengen.

Wij wijzen u op de mogelijkheid om tegen het besluit tot onbewoonbaarverklaring van uw woning krachtens de Algemene wet bestuursrecht binnen zes weken na dagtekening van deze brief een bezwaarschrift in te dienen bij ons College, Postbus 20, 7500 AA Enschede. Het indienen van een bezwaarschrift heeft geen schorsende werking. U heeft voorts de mogelijkheid om een verzoek om een voorlopige voorziening in te dienen bij de President van de Arrondissementsrechtbank te Almelo. Voor verdere informatie verwijzen wij u naar het bijgevoegde inlichtingenformulier.

Indien u over bovenstaande vragen heeft kunt u op werkdagen tussen 9.00 en 12.00 uur telefonisch contact opnemen met de behandelend ambtenaren, mevrouw 5.1.2e mevrouw 5.1.2e of mevrouw 5.1.2e.

Rest ons u nogmaals te verzekeren hoezeer wij ons betrokken voelen met de gevolgen , die u van deze ramp heeft ondervonden. Wij zullen alles in het werk stellen zodat aan u de noodzakelijke ondersteuning zal worden gegeven bij de herbouw van uw woning, dan wel bij het vinden van een nieuwe woonlocatie.

Hoogachtend,

Burgemeester en Wethouders van Enschede,

de Burgemeester,

5.1.2e

5.1.2e

Bijlagen:
- adressenlijst
- inlichtingenformulier

Bouw- en Milieudienst

Gemeente Enschede

VROM
Afdeling Bouwbeheer

MET BEWIJS VAN ONTVANGST

47

Aan geadresseerde

Datum	Uw kenmerk	Uw brief van	Ons kenmerk	Telefoon
5 juni 2000	---	---	00B007981 BBH	5.1.2e

Onderwerp
Onbewoonbaarverklaring van uw pand 5.1.2e

Behandeld door
5.1.2e

Geachte heer/mevrouw,

Ten gevolge van de ontploffing op het terrein van het vuurwerkbedrijf S.E. Fireworks aan de Tollensstraat in Enschede is een groot aantal woningen in de omgeving van dit bedrijf ernstig beschadigd, dan wel geheel of gedeeltelijk verwoest. Ook uw woning is ernstig getroffen.
Ons College betuigt u haar deelneming met het leed dat u en de uwen is overkomen.

Inmiddels is vastgesteld, dat de panden, zoals vermeld op de bijgevoegde adressenlijst, ten gevolge van de ontploffing zodanig zijn getroffen en beschadigd dat zij ongeschikt zijn geworden voor bewoning.
Bovendien hebben wij moeten vaststellen dat deze panden niet alsnog in bewoonbare staat kunnen worden gebracht door het treffen van voorzieningen zoals bedoeld in artikel 14 lid 1 of artikel 16 van de Woningwet.

Gelet op deze feiten hebben wij in onze vergadering van 24 mei 2000 besloten om alle panden, die op de bijgevoegde adressenlijst zijn vermeld, onbewoonbaar te verklaren krachtens artikel 29 van de Woningwet.
Ook uw pand, 5.1.2e is aldus onbewoonbaar verklaard.
Wij betreuren deze beslissing, maar de situatie is zodanig ernstig, dat mede gelet op de gevaren die bij het betreden van de panden ontstaan, geen andere beslissing rest.

Voor zover wij hebben kunnen vaststellen, zijn alle onbewoonbaar verklaarde woningen ontruimd (waarmee wij bedoelen dat de bewoning is gestaakt). Om die reden laten wij een bevel tot ontruiming, als bedoeld in artikel 29 lid 3 Woningwet achterwege.

Bouw- en Milieudienst
Postbus 173
7500 AD ENSCHEDE

Bezoekadres:
Molenstraat 50

Algemeen telefoonnummer: 053 4818108
Doorkiesnummer: 5.1.2e
Faxnummer: 053 4815111

Voorafgaande aan de hierboven genoemde besluitvorming is de Inspecteur Volkshuisvesting voor de provincie Overijssel gehoord.

Indien en voor zover uw pand is belast met hypotheek zal het besluit tot onbewoonbaarverklaring door ons College krachtens het bepaalde in artikel 29 lid 7 en artikel 36 lid 2 van de Woningwet ter kennis worden gebracht van de hypotheekhouder.

Gelet op de uiterst gevaarlijke situatie die is ontstaan hebben wij er vanaf gezien u voorafgaand aan het besluit in de gelegenheid te stellen uw zienswijze naar voren te brengen.

Wij wijzen u op de mogelijkheid om tegen het besluit tot onbewoonbaarverklaring van uw woning krachtens de Algemene wet bestuursrecht binnen zes weken na dagtekening van deze brief een bezwaarschrift in te dienen bij ons College, Postbus 20, 7500 AA Enschede. Het indienen van een bezwaarschrift heeft geen schorsende werking. U heeft voorts de mogelijkheid om een verzoek om een voorlopige voorziening in te dienen bij de President van de Arrondissementsrechtbank te Almelo. Voor verdere informatie verwijzen wij u naar het bijgevoegde inlichtingenformulier.

Indien u over bovenstaande vragen heeft kunt u op werkdagen tussen 9.00 en 12.00 uur telefonisch contact opnemen met de behandelend ambtenaren, mevrouw 5.1.2e mevrouw 5.1.2e of mevrouw 5.1.2e

Rest ons u nogmaals te verzekeren hoezeer wij ons betrokken voelen met de gevolgen , die u van deze ramp heeft ondervonden. Wij zullen alles in het werk stellen zodat aan u de noodzakelijke ondersteuning zal worden gegeven bij de herbouw van uw woning, dan wel bij het vinden van een nieuwe woonlocatie.

Hoogachtend,

Burgemee /ethouders van Enschede,
de Secretaris de Burgemeester

5.1.2e 5.1.2e

(J.H.H. Mans)

Bijlagen:
- adressenlijst
- inlichtingenformulier

Bouw- en Milieudienst

Gemeente Enschede

VROM
Afdeling Bouwbeheer

MET BEWIJS VAN ONTVANGST

48

Aan geadresseerde

Datum	Uw kenmerk	Uw brief van	Ons kenmerk	Telefoon
5 juni 2000	---	---	00B007981 BBH	5.1.2e

Onderwerp
Onbewoonbaarverklaring van uw pand 5.1.2e

Behandeld door
mw. 5.1.2e
mw.
mw.

Geachte heer/mevrouw,

Ten gevolge van de ontploffing op het terrein van het vuurwerkbedrijf S.E. Fireworks aan de Tollensstraat in Enschede is een groot aantal woningen in de omgeving van dit bedrijf ernstig beschadigd, dan wel geheel of gedeeltelijk verwoest. Ook uw woning is ernstig getroffen.
Ons College betuigt u haar deelneming met het leed dat u en de uwen is overkomen.

Inmiddels is vastgesteld, dat de panden, zoals vermeld op de bijgevoegde adressenlijst, ten gevolge van de ontploffing zodanig zijn getroffen en beschadigd dat zij ongeschikt zijn geworden voor bewoning.
Bovendien hebben wij moeten vaststellen dat deze panden niet alsnog in bewoonbare staat kunnen worden gebracht door het treffen van voorzieningen zoals bedoeld in artikel 14 lid 1 of artikel 16 van de Woningwet.

Gelet op deze feiten hebben wij in onze vergadering van 24 mei 2000 besloten om alle panden, die op de bijgevoegde adressenlijst zijn vermeld, onbewoonbaar te verklaren krachtens artikel 29 van de Woningwet.
Ook uw pand, 5.1.2e is aldus onbewoonbaar verklaard.
Wij betreuren deze beslissing, maar de situatie is zodanig ernstig, dat mede gelet op de gevaren die bij het betreden van de panden ontstaan, geen andere beslissing rest.

Voor zover wij hebben kunnen vaststellen, zijn alle onbewoonbaar verklaarde woningen ontruimd (waarmee wij bedoelen dat de bewoning is gestaakt). Om die reden laten wij een bevel tot ontruiming, als bedoeld in artikel 29 lid 3 Woningwet achterwege.

Bouw- en Milieudienst
Postbus 173
7500 AD ENSCHEDE

Bezoekadres:
Molenstraat 50

Algemeen telefoonnummer: 053 4818108
Doorkiesnummer: 5.1.2e
Faxnummer: 053 4815111

Voorafgaande aan de hierboven genoemde besluitvorming is de Inspecteur Volkshuisvesting voor de provincie Overijssel gehoord.

Indien en voor zover uw pand is belast met hypotheek zal het besluit tot onbewoonbaarverklaring door ons College krachtens het bepaalde in artikel 29 lid 7 en artikel 36 lid 2 van de Woningwet ter kennis worden gebracht van de hypotheekhouder.

Gelet op de uiterst gevaarlijke situatie die is ontstaan hebben wij er vanaf gezien u voorafgaand aan het besluit in de gelegenheid te stellen uw zienswijze naar voren te brengen.

Wij wijzen u op de mogelijkheid om tegen het besluit tot onbewoonbaarverklaring van uw woning krachtens de Algemene wet bestuursrecht binnen zes weken na dagtekening van deze brief een bezwaarschrift in te dienen bij ons College, Postbus 20, 7500 AA Enschede. Het indienen van een bezwaarschrift heeft geen schorsende werking. U heeft voorts de mogelijkheid om een verzoek om een voorlopige voorziening in te dienen bij de President van de Arrondissementsrechtbank te Almelo. Voor verdere informatie verwijzen wij u naar het bijgevoegde inlichtingenformulier.

Indien u over bovenstaande vragen heeft kunt u op werkdagen tussen 9.00 en 12.00 uur telefonisch contact opnemen met de behandelend ambtenaren, mevrouw 5.1.2e , mevrouw 5.1.2e of mevrouw 5.1.2e

Rest ons u nogmaals te verzekeren hoezeer wij ons betrokken voelen met de gevolgen , die u van deze ramp heeft ondervonden. Wij zullen alles in het werk stellen zodat aan u de noodzakelijke ondersteuning zal worden gegeven bij de herbouw van uw woning, dan wel bij het vinden van een nieuwe woonlocatie.

Hoogachtend,

Burgemeester en Wethouders van Enschede,

5.1.2e

de Burgemeester,

5.1.2e

(J.H.M. Mans)

Bijlagen:
- adressenlijst
- inlichtingenformulier

Bouw- en Milieudienst

Gemeente Enschede

VROM

Afdeling Bouwbeheer

MET BEWIJS VAN ONTVANGST

49

Aan geadresseerde

Datum	Uw kenmerk	Uw brief van	Ons kenmerk	Telefoon
5 juni 2000	---	---	00B007981 BBH	5.1.2e

Onderwerp
Onbewoonbaarverklaring van uw pand 5.1.2e

Behandeld door
mw. 5.1.2e
mw.
mw.

Geachte heer/mevrouw,

Ten gevolge van de ontploffing op het terrein van het vuurwerkbedrijf S.E. Fireworks aan de Tollensstraat in Enschede is een groot aantal woningen in de omgeving van dit bedrijf ernstig beschadigd, dan wel geheel of gedeeltelijk verwoest. Ook uw woning is ernstig getroffen.
Ons College betuigt u haar deelneming met het leed dat u en de uwen is overkomen.

Inmiddels is vastgesteld, dat de panden, zoals vermeld op de bijgevoegde adressenlijst, ten gevolge van de ontploffing zodanig zijn getroffen en beschadigd dat zij ongeschikt zijn geworden voor bewoning.
Bovendien hebben wij moeten vaststellen dat deze panden niet alsnog in bewoonbare staat kunnen worden gebracht door het treffen van voorzieningen zoals bedoeld in artikel 14 lid 1 of artikel 16 van de Woningwet.

Gelet op deze feiten hebben wij in onze vergadering van 24 mei 2000 besloten om alle panden, die op de bijgevoegde adressenlijst zijn vermeld, onbewoonbaar te verklaren krachtens artikel 29 van de Woningwet.
Ook uw pand, 5.1.2e is aldus onbewoonbaar verklaard.
Wij betreuren deze beslissing, maar de situatie is zodanig ernstig, dat mede gelet op de gevaren die bij het betreden van de panden ontstaan, geen andere beslissing rest.

Voor zover wij hebben kunnen vaststellen, zijn alle onbewoonbaar verklaarde woningen ontruimd (waarmee wij bedoelen dat de bewoning is gestaakt). Om die reden laten wij een bevel tot ontruiming, als bedoeld in artikel 29 lid 3 Woningwet achterwege.

Bouw- en Milieudienst
Postbus 173
7500 AD ENSCHEDE

Bezoekadres:
Molenstraat 50

Algemeen telefoonnummer: 053 4818108
Doorkiesnummer: 5.1.2e
Faxnummer: 053 4815111

Voorafgaande aan de hierboven genoemde besluitvorming is de Inspecteur Volkshuisvesting voor de provincie Overijssel gehoord.

Indien en voor zover uw pand is belast met hypotheek zal het besluit tot onbewoonbaarverklaring door ons College krachtens het bepaalde in artikel 29 lid 7 en artikel 36 lid 2 van de Woningwet ter kennis worden gebracht van de hypotheekhouder.

Gelet op de uiterst gevaarlijke situatie die is ontstaan hebben wij er vanaf gezien u voorafgaand aan het besluit in de gelegenheid te stellen uw zienswijze naar voren te brengen.

Wij wijzen u op de mogelijkheid om tegen het besluit tot onbewoonbaarverklaring van uw woning krachtens de Algemene wet bestuursrecht binnen zes weken na dagtekening van deze brief een bezwaarschrift in te dienen bij ons College, Postbus 20, 7500 AA Enschede. Het indienen van een bezwaarschrift heeft geen schorsende werking. U heeft voorts de mogelijkheid om een verzoek om een voorlopige voorziening in te dienen bij de President van de Arrondissementsrechtbank te Almelo. Voor verdere informatie verwijzen wij u naar het bijgevoegde inlichtingenformulier.

Indien u over bovenstaande vragen heeft kunt u op werkdagen tussen 9.00 en 12.00 uur telefonisch contact opnemen met de behandelend ambtenaren, mevrouw 5.1.2e , mevrouw 5.1.2e of mevrouw 5.1.2e

Rest ons u nogmaals te verzekeren hoezeer wij ons betrokken voelen met de gevolgen , die u van deze ramp heeft ondervonden. Wij zullen alles in het werk stellen zodat aan u de noodzakelijke ondersteuning zal worden gegeven bij de herbouw van uw woning, dan wel bij het vinden van een nieuwe woonlocatie.

Hoogachtend,

Burgemeester en Wethouders van Enschede,
de Secretaris, de Burgemeester,

5.1.2e 5.1.2e

(J.H.H. Mans)

Bijlagen:
- adressenlijst
- inlichtingenformulier

Bouw- en Milieudienst Gemeente Enschede

VROM
Afdeling Bouwbeheer

MET BEWIJS VAN ONTVANGST

Aan geadresseerde

Datum	Uw kenmerk	Uw brief van	Ons kenmerk	Telefoon
5 juni 2000	---	---	00B007981 BBH	5.1.2e

Onderwerp
Onbewoonbaarverklaring van uw pand 5.1.2e

Behandeld door
mw. 5.1.2e
mw.
mw.

Geachte heer/mevrouw,

Ten gevolge van de ontploffing op het terrein van het vuurwerkbedrijf S.E. Fireworks aan de Tollensstraat in Enschede is een groot aantal woningen in de omgeving van dit bedrijf ernstig beschadigd, dan wel geheel of gedeeltelijk verwoest. Ook uw woning is ernstig getroffen.
Ons College betuigt u haar deelneming met het leed dat u en de uwen is overkomen.

Inmiddels is vastgesteld, dat de panden, zoals vermeld op de bijgevoegde adressenlijst, ten gevolge van de ontploffing zodanig zijn getroffen en beschadigd dat zij ongeschikt zijn geworden voor bewoning.
Bovendien hebben wij moeten vaststellen dat deze panden niet alsnog in bewoonbare staat kunnen worden gebracht door het treffen van voorzieningen zoals bedoeld in artikel 14 lid 1 of artikel 16 van de Woningwet.

Gelet op deze feiten hebben wij in onze vergadering van 24 mei 2000 besloten om alle panden, die op de bijgevoegde adressenlijst zijn vermeld, onbewoonbaar te verklaren krachtens artikel 29 van de Woningwet.
Ook uw pand, Deurningerstraat 154, is aldus onbewoonbaar verklaard.
Wij betreuren deze beslissing, maar de situatie is zodanig ernstig, dat mede gelet op de gevaren die bij het betreden van de panden ontstaan, geen andere beslissing rest.

Voor zover wij hebben kunnen vaststellen, zijn alle onbewoonbaar verklaarde woningen ontruimd (waarmee wij bedoelen dat de bewoning is gestaakt). Om die reden laten wij een bevel tot ontruiming, als bedoeld in artikel 29 lid 3 Woningwet achterwege.

Bouw- en Milieudienst
Postbus 173
7500 AD ENSCHEDE

Bezoekadres:
Molenstraat 50

Algemeen telefoonnummer: 053 4818108
Doorkiesnummer: 5.1.2e
Faxnummer: 053 4815111

Voorafgaande aan de hierboven genoemde besluitvorming is de Inspecteur Volkshuisvesting voor de provincie Overijssel gehoord.

Indien en voor zover uw pand is belast met hypotheek zal het besluit tot onbewoonbaarverklaring door ons College krachtens het bepaalde in artikel 29 lid 7 en artikel 36 lid 2 van de Woningwet ter kennis worden gebracht van de hypotheekhouder.

Gelet op de uiterst gevaarlijke situatie die is ontstaan hebben wij er vanaf gezien u voorafgaand aan het besluit in de gelegenheid te stellen uw zienswijze naar voren te brengen.

Wij wijzen u op de mogelijkheid om tegen het besluit tot onbewoonbaarverklaring van uw woning krachtens de Algemene wet bestuursrecht binnen zes weken na dagtekening van deze brief een bezwaarschrift in te dienen bij ons College, Postbus 20, 7500 AA Enschede. Het indienen van een bezwaarschrift heeft geen schorsende werking. U heeft voorts de mogelijkheid om een verzoek om een voorlopige voorziening in te dienen bij de President van de Arrondissementsrechtbank te Almelo. Voor verdere informatie verwijzen wij u naar het bijgevoegde inlichtingenformulier.

Indien u over bovenstaande vragen heeft kunt u op werkdagen tussen 9.00 en 12.00 uur telefonisch contact opnemen met de behandelend ambtenaren, mevrouw 5.1.2e, mevrouw 5.1.2e of mevrouw 5.1.2e

Rest ons u nogmaals te verzekeren hoezeer wij ons betrokken voelen met de gevolgen , die u van deze ramp heeft ondervonden. Wij zullen alles in het werk stellen zodat aan u de noodzakelijke ondersteuning zal worden gegeven bij de herbouw van uw woning, dan wel bij het vinden van een nieuwe woonlocatie.

Hoogachtend,

Burgemeester en Wethouders van Enschede,

5.1.2e

de Burgemeester,

5.1.2e

(J.H.H. Mans)

Bijlagen:
- adressenlijst
- inlichtingenformulier

Bouw- en Milieudienst Gemeente Enschede

VROM
Afdeling Bouwbeheer

MET BEWIJS VAN ONTVANGST

Aan geadresseerde

Datum	Uw kenmerk	Uw brief van	Ons kenmerk	Telefoon
5 juni 2000	---	---	00B007981 BBH	5.1.2e

Onderwerp
Onbewoonbaarverklaring van uw pand 5.1.2e

Behandeld door
mw. 5.1.2e
mw.
mw.

Geachte heer/mevrouw,

Ten gevolge van de ontploffing op het terrein van het vuurwerkbedrijf S.E. Fireworks aan de Tollensstraat in Enschede is een groot aantal woningen in de omgeving van dit bedrijf ernstig beschadigd, dan wel geheel of gedeeltelijk verwoest. Ook uw woning is ernstig getroffen.
Ons College betuigt u haar deelneming met het leed dat u en de uwen is overkomen.

Inmiddels is vastgesteld, dat de panden, zoals vermeld op de bijgevoegde adressenlijst, ten gevolge van de ontploffing zodanig zijn getroffen en beschadigd dat zij ongeschikt zijn geworden voor bewoning.
Bovendien hebben wij moeten vaststellen dat deze panden niet alsnog in bewoonbare staat kunnen worden gebracht door het treffen van voorzieningen zoals bedoeld in artikel 14 lid 1 of artikel 16 van de Woningwet.

Gelet op deze feiten hebben wij in onze vergadering van 24 mei 2000 besloten om alle panden, die op de bijgevoegde adressenlijst zijn vermeld, onbewoonbaar te verklaren krachtens artikel 29 van de Woningwet.
Ook uw pand, 5.1.2e is aldus onbewoonbaar verklaard.
Wij betreuren deze beslissing, maar de situatie is zodanig ernstig, dat mede gelet op de gevaren die bij het betreden van de panden ontstaan, geen andere beslissing rest.

Voor zover wij hebben kunnen vaststellen, zijn alle onbewoonbaar verklaarde woningen ontruimd (waarmee wij bedoelen dat de bewoning is gestaakt). Om die reden laten wij een bevel tot ontruiming, als bedoeld in artikel 29 lid 3 Woningwet achterwege.

Bouw- en Milieudienst
Postbus 173
7500 AD ENSCHEDE

Bezoekadres:
Molenstraat 50

Algemeen telefoonnummer: 053 4818108
Doorkiesnummer: 5.1.2e
Faxnummer: 053 4815111

Voorafgaande aan de hierboven genoemde besluitvorming is de Inspecteur Volkshuisvesting voor de provincie Overijssel gehoord.

Indien en voor zover uw pand is belast met hypotheek zal het besluit tot onbewoonbaarverklaring door ons College krachtens het bepaalde in artikel 29 lid 7 en artikel 36 lid 2 van de Woningwet ter kennis worden gebracht van de hypotheekhouder.

Gelet op de uiterst gevaarlijke situatie die is ontstaan hebben wij er vanaf gezien u voorafgaand aan het besluit in de gelegenheid te stellen uw zienswijze naar voren te brengen.

Wij wijzen u op de mogelijkheid om tegen het besluit tot onbewoonbaarverklaring van uw woning krachtens de Algemene wet bestuursrecht binnen zes weken na dagtekening van deze brief een bezwaarschrift in te dienen bij ons College, Postbus 20, 7500 AA Enschede. Het indienen van een bezwaarschrift heeft geen schorsende werking. U heeft voorts de mogelijkheid om een verzoek om een voorlopige voorziening in te dienen bij de President van de Arrondissementsrechtbank te Almelo. Voor verdere informatie verwijzen wij u naar het bijgevoegde inlichtingenformulier.

Indien u over bovenstaande vragen heeft kunt u op werkdagen tussen 9.00 en 12.00 uur telefonisch contact opnemen met de behandelend ambtenaren, mevrouw 5.1.2e , mevrouw 5.1.2e of mevrouw 5.1.2e .

Rest ons u nogmaals te verzekeren hoezeer wij ons betrokken voelen met de gevolgen , die u van deze ramp heeft ondervonden. Wij zullen alles in het werk stellen zodat aan u de noodzakelijke ondersteuning zal worden gegeven bij de herbouw van uw woning, dan wel bij het vinden van een nieuwe woonlocatie.

Hoogachtend,

Burgemee houders van Enschede,
de Secretaris, de Burgemeester,

5.1.2e

5.1.2e

(J.H.H. Mans)

Bijlagen:
- adressenlijst
- inlichtingenformulier

Bouw- en Milieudienst Gemeente Enschede

VROM
Afdeling Bouwbeheer

MET BEWIJS VAN ONTVANGST

Aan geadresseerde

Datum	Uw kenmerk	Uw brief van	Ons kenmerk	Telefoon
5 juni 2000	---	---	00B007981 BBH	5.1.2e

Onderwerp
Onbewoonbaarverklaring van uw pand 5.1.2e

Behandeld door
mw.
mw. 5.1.2e
mw.

Geachte heer/mevrouw,

Ten gevolge van de ontploffing op het terrein van het vuurwerkbedrijf S.E. Fireworks aan de Tollensstraat in Enschede is een groot aantal woningen in de omgeving van dit bedrijf ernstig beschadigd, dan wel geheel of gedeeltelijk verwoest. Ook uw woning is ernstig getroffen.
Ons College betuigt u haar deelneming met het leed dat u en de uwen is overkomen.

Inmiddels is vastgesteld, dat de panden, zoals vermeld op de bijgevoegde adressenlijst, ten gevolge van de ontploffing zodanig zijn getroffen en beschadigd dat zij ongeschikt zijn geworden voor bewoning.
Bovendien hebben wij moeten vaststellen dat deze panden niet alsnog in bewoonbare staat kunnen worden gebracht door het treffen van voorzieningen zoals bedoeld in artikel 14 lid 1 of artikel 16 van de Woningwet.

Gelet op deze feiten hebben wij in onze vergadering van 24 mei 2000 besloten om alle panden, die op de bijgevoegde adressenlijst zijn vermeld, onbewoonbaar te verklaren krachtens artikel 29 van de Woningwet.
Ook uw pand 5.1.2e is aldus onbewoonbaar verklaard.
Wij betreuren deze beslissing, maar de situatie is zodanig ernstig, dat mede gelet op de gevaren die bij het betreden van de panden ontstaan, geen andere beslissing rest.

Voor zover wij hebben kunnen vaststellen, zijn alle onbewoonbaar verklaarde woningen ontruimd (waarmee wij bedoelen dat de bewoning is gestaakt). Om die reden laten wij een bevel tot ontruiming, als bedoeld in artikel 29 lid 3 Woningwet achterwege.

Bouw- en Milieudienst
Postbus 173
7500 AD ENSCHEDE

Bezoekadres:
Molenstraat 50

Algemeen telefoonnummer: 053 4818108
Doorkiesnummer: 5.1.2e
Faxnummer: 053 4815111

Voorafgaande aan de hierboven genoemde besluitvorming is de Inspecteur Volkshuisvesting voor de provincie Overijssel gehoord.

Indien en voor zover uw pand is belast met hypotheek zal het besluit tot onbewoonbaarverklaring door ons College krachtens het bepaalde in artikel 29 lid 7 en artikel 36 lid 2 van de Woningwet ter kennis worden gebracht van de hypotheekhouder.

Gelet op de uiterst gevaarlijke situatie die is ontstaan hebben wij er vanaf gezien u voorafgaand aan het besluit in de gelegenheid te stellen uw zienswijze naar voren te brengen.

Wij wijzen u op de mogelijkheid om tegen het besluit tot onbewoonbaarverklaring van uw woning krachtens de Algemene wet bestuursrecht binnen zes weken na dagtekening van deze brief een bezwaarschrift in te dienen bij ons College, Postbus 20, 7500 AA Enschede. Het indienen van een bezwaarschrift heeft geen schorsende werking. U heeft voorts de mogelijkheid om een verzoek om een voorlopige voorziening in te dienen bij de President van de Arrondissementsrechtbank te Almelo. Voor verdere informatie verwijzen wij u naar het bijgevoegde inlichtingenformulier.

Indien u over bovenstaande vragen heeft kunt u op werkdagen tussen 9.00 en 12.00 uur telefonisch contact opnemen met de behandelend ambtenaren, mevrouw 5.1.2e , mevrouw 5.1.2e of mevrouw 5.1.2e

Rest ons u nogmaals te verzekeren hoezeer wij ons betrokken voelen met de gevolgen , die u van deze ramp heeft ondervonden. Wij zullen alles in het werk stellen zodat aan u de noodzakelijke ondersteuning zal worden gegeven bij de herbouw van uw woning, dan wel bij het vinden van een nieuwe woonlocatie.

Hoogachtend,

Burgemee /ethouders van Enschede,
de Secreta de Burgemeester,

5.1.2e

5.1.2e

(J.H.H. Mans)

Bijlagen:
- adressenlijst
- inlichtingenformulier

Bouw- en Milieudienst Gemeente Enschede

VROM
Afdeling Bouwbeheer

MET BEWIJS VAN ONTVANGST

Aan geadresseerde

Datum	Uw kenmerk	Uw brief van	Ons kenmerk	Telefoon
5 juni 2000	---	---	00B007981 BBH	5.1.2e

Onderwerp
Onbewoonbaarverklaring van uw pand 5.1.2e

Behandeld door
mw. 5.1.2e
mw.
mw.

Geachte heer/mevrouw,

Ten gevolge van de ontploffing op het terrein van het vuurwerkbedrijf S.E. Fireworks aan de Tollensstraat in Enschede is een groot aantal woningen in de omgeving van dit bedrijf ernstig beschadigd, dan wel geheel of gedeeltelijk verwoest. Ook uw woning is ernstig getroffen.
Ons College betuigt u haar deelneming met het leed dat u en de uwen is overkomen.

Inmiddels is vastgesteld, dat de panden, zoals vermeld op de bijgevoegde adressenlijst, ten gevolge van de ontploffing zodanig zijn getroffen en beschadigd dat zij ongeschikt zijn geworden voor bewoning.
Bovendien hebben wij moeten vaststellen dat deze panden niet alsnog in bewoonbare staat kunnen worden gebracht door het treffen van voorzieningen zoals bedoeld in artikel 14 lid 1 of artikel 16 van de Woningwet.

Gelet op deze feiten hebben wij in onze vergadering van 24 mei 2000 besloten om alle panden, die op de bijgevoegde adressenlijst zijn vermeld, onbewoonbaar te verklaren krachtens artikel 29 van de Woningwet.
Ook uw pand, 5.1.2e is aldus onbewoonbaar verklaard.
Wij betreuren deze beslissing, maar de situatie is zodanig ernstig, dat mede gelet op de gevaren die bij het betreden van de panden ontstaan, geen andere beslissing rest.

Voor zover wij hebben kunnen vaststellen, zijn alle onbewoonbaar verklaarde woningen ontruimd (waarmee wij bedoelen dat de bewoning is gestaakt). Om die reden laten wij een bevel tot ontruiming, als bedoeld in artikel 29 lid 3 Woningwet achterwege.

Bouw- en Milieudienst
Postbus 173
7500 AD ENSCHEDE

Bezoekadres:
Molenstraat 50

Algemeen telefoonnummer: 053 4818108
Doorkiesnummer: 5.1.2e
Faxnummer: 053 4815111

Voorafgaande aan de hierboven genoemde besluitvorming is de Inspecteur Volkshuisvesting voor de provincie Overijssel gehoord.

Indien en voor zover uw pand is belast met hypotheek zal het besluit tot onbewoonbaarverklaring door ons College krachtens het bepaalde in artikel 29 lid 7 en artikel 36 lid 2 van de Woningwet ter kennis worden gebracht van de hypotheekhouder.

Gelet op de uiterst gevaarlijke situatie die is ontstaan hebben wij er vanaf gezien u voorafgaand aan het besluit in de gelegenheid te stellen uw zienswijze naar voren te brengen.

Wij wijzen u op de mogelijkheid om tegen het besluit tot onbewoonbaarverklaring van uw woning krachtens de Algemene wet bestuursrecht binnen zes weken na dagtekening van deze brief een bezwaarschrift in te dienen bij ons College, Postbus 20, 7500 AA Enschede. Het indienen van een bezwaarschrift heeft geen schorsende werking. U heeft voorts de mogelijkheid om een verzoek om een voorlopige voorziening in te dienen bij de President van de Arrondissementsrechtbank te Almelo. Voor verdere informatie verwijzen wij u naar het bijgevoegde inlichtingenformulier.

Indien u over bovenstaande vragen heeft kunt u op werkdagen tussen 9.00 en 12.00 uur telefonisch contact opnemen met de behandelend ambtenaren, mevrouw 5.1.2e , mevrouw 5.1.2e of mevrouw 5.1.2e

Rest ons u nogmaals te verzekeren hoezeer wij ons betrokken voelen met de gevolgen , die u van deze ramp heeft ondervonden. Wij zullen alles in het werk stellen zodat aan u de noodzakelijke ondersteuning zal worden gegeven bij de herbouw van uw woning, dan wel bij het vinden van een nieuwe woonlocatie.

Hoogachtend,

Burgemeester en Wethouders van Enschede,

5.1.2e

de Burgemeester,

5.1.2e

Bijlagen:
- adressenlijst
- inlichtingenformulier

Bouw- en Milieudienst Gemeente Enschede

VROM
Afdeling Bouwbeheer

MET BEWIJS VAN ONTVANGST

54

Aan geadresseerde

Datum	Uw kenmerk	Uw brief van	Ons kenmerk	Telefoon
5 juni 2000	---	---	00B007981 BBH	5.1.2e

Onderwerp
Onbewoonbaarverklaring van uw pand 5.1.2e

Behandeld door
mw. 5.1.2e
mw.
mw.

Geachte heer/mevrouw,

Ten gevolge van de ontploffing op het terrein van het vuurwerkbedrijf S.E. Fireworks aan de Tollensstraat in Enschede is een groot aantal woningen in de omgeving van dit bedrijf ernstig beschadigd, dan wel geheel of gedeeltelijk verwoest. Ook uw woning is ernstig getroffen.
Ons College betuigt u haar deelneming met het leed dat u en de uwen is overkomen.

Inmiddels is vastgesteld, dat de panden, zoals vermeld op de bijgevoegde adressenlijst, ten gevolge van de ontploffing zodanig zijn getroffen en beschadigd dat zij ongeschikt zijn geworden voor bewoning.
Bovendien hebben wij moeten vaststellen dat deze panden niet alsnog in bewoonbare staat kunnen worden gebracht door het treffen van voorzieningen zoals bedoeld in artikel 14 lid 1 of artikel 16 van de Woningwet.

Gelet op deze feiten hebben wij in onze vergadering van 24 mei 2000 besloten om alle panden, die op de bijgevoegde adressenlijst zijn vermeld, onbewoonbaar te verklaren krachtens artikel 29 van de Woningwet.
Ook uw pand, 5.1.2e is aldus onbewoonbaar verklaard.
Wij betreuren deze beslissing, maar de situatie is zodanig ernstig, dat mede gelet op de gevaren die bij het betreden van de panden ontstaan, geen andere beslissing rest.

Voor zover wij hebben kunnen vaststellen, zijn alle onbewoonbaar verklaarde woningen ontruimd (waarmee wij bedoelen dat de bewoning is gestaakt). Om die reden laten wij een bevel tot ontruiming, als bedoeld in artikel 29 lid 3 Woningwet achterwege.

Bouw- en Milieudienst
Postbus 173
7500 AD ENSCHEDE

Bezoekadres:
Molenstraat 50

Algemeen telefoonnummer: 053 4818108
Doorkiesnummer: 5.1.2e
Faxnummer: 053 4815111

Voorafgaande aan de hierboven genoemde besluitvorming is de Inspecteur Volkshuisvesting voor de provincie Overijssel gehoord.

Indien en voor zover uw pand is belast met hypotheek zal het besluit tot onbewoonbaarverklaring door ons College krachtens het bepaalde in artikel 29 lid 7 en artikel 36 lid 2 van de Woningwet ter kennis worden gebracht van de hypotheekhouder.

Gelet op de uiterst gevaarlijke situatie die is ontstaan hebben wij er vanaf gezien u voorafgaand aan het besluit in de gelegenheid te stellen uw zienswijze naar voren te brengen.

Wij wijzen u op de mogelijkheid om tegen het besluit tot onbewoonbaarverklaring van uw woning krachtens de Algemene wet bestuursrecht binnen zes weken na dagtekening van deze brief een bezwaarschrift in te dienen bij ons College, Postbus 20, 7500 AA Enschede. Het indienen van een bezwaarschrift heeft geen schorsende werking. U heeft voorts de mogelijkheid om een verzoek om een voorlopige voorziening in te dienen bij de President van de Arrondissementsrechtbank te Almelo. Voor verdere informatie verwijzen wij u naar het bijgevoegde inlichtingenformulier.

Indien u over bovenstaande vragen heeft kunt u op werkdagen tussen 9.00 en 12.00 uur telefonisch contact opnemen met de behandelend ambtenaren, mevrouw 5.1.2e , mevrouw 5.1.2e of mevrouw 5.1.2e .

Rest ons u nogmaals te verzekeren hoezeer wij ons betrokken voelen met de gevolgen , die u van deze ramp heeft ondervonden. Wij zullen alles in het werk stellen zodat aan u de noodzakelijke ondersteuning zal worden gegeven bij de herbouw van uw woning, dan wel bij het vinden van een nieuwe woonlocatie.

Hoogachtend,

Burgemeester en Wethouders van Enschede,

de Burgemeester,

5.1.2e

5.1.2e

Bijlagen:
- adressenlijst
- inlichtingenformulier

Bouw- en Milieudienst Gemeente Enschede

VROM
Afdeling Bouwbeheer

MET BEWIJS VAN ONTVANGST

55

Aan geadresseerde

Datum	Uw kenmerk	Uw brief van	Ons kenmerk	Telefoon
5 juni 2000	---	---	00B007981 BBH	5.1.2e

Onderwerp
Onbewoonbaarverklaring van uw pand 5.1.2e

Behandeld door
mw. 5.1.2e
mw.
mw.

Geachte heer/mevrouw,

Ten gevolge van de ontploffing op het terrein van het vuurwerkbedrijf S.E. Fireworks aan de Tollensstraat in Enschede is een groot aantal woningen in de omgeving van dit bedrijf ernstig beschadigd, dan wel geheel of gedeeltelijk verwoest. Ook uw woning is ernstig getroffen.
Ons College betuigt u haar deelneming met het leed dat u en de uwen is overkomen.

Inmiddels is vastgesteld, dat de panden, zoals vermeld op de bijgevoegde adressenlijst, ten gevolge van de ontploffing zodanig zijn getroffen en beschadigd dat zij ongeschikt zijn geworden voor bewoning.
Bovendien hebben wij moeten vaststellen dat deze panden niet alsnog in bewoonbare staat kunnen worden gebracht door het treffen van voorzieningen zoals bedoeld in artikel 14 lid 1 of artikel 16 van de Woningwet.

Gelet op deze feiten hebben wij in onze vergadering van 24 mei 2000 besloten om alle panden, die op de bijgevoegde adressenlijst zijn vermeld, onbewoonbaar te verklaren krachtens artikel 29 van de Woningwet.
Ook uw pand, 5.1.2e is aldus onbewoonbaar verklaard.
Wij betreuren deze beslissing, maar de situatie is zodanig ernstig, dat mede gelet op de gevaren die bij het betreden van de panden ontstaan, geen andere beslissing rest.

Voor zover wij hebben kunnen vaststellen, zijn alle onbewoonbaar verklaarde woningen ontruimd (waarmee wij bedoelen dat de bewoning is gestaakt). Om die reden laten wij een bevel tot ontruiming, als bedoeld in artikel 29 lid 3 Woningwet achterwege.

Bouw- en Milieudienst
Postbus 173
7500 AD ENSCHEDE

Bezoekadres:
Molenstraat 50

Algemeen telefoonnummer: 053 4818108
Doorkiesnummer: 5.1.2e
Faxnummer: 053 4815111

Voorafgaande aan de hierboven genoemde besluitvorming is de Inspecteur Volkshuisvesting voor de provincie Overijssel gehoord.

Indien en voor zover uw pand is belast met hypotheek zal het besluit tot onbewoonbaarverklaring door ons College krachtens het bepaalde in artikel 29 lid 7 en artikel 36 lid 2 van de Woningwet ter kennis worden gebracht van de hypotheekhouder.

Gelet op de uiterst gevaarlijke situatie die is ontstaan hebben wij er vanaf gezien u voorafgaand aan het besluit in de gelegenheid te stellen uw zienswijze naar voren te brengen.

Wij wijzen u op de mogelijkheid om tegen het besluit tot onbewoonbaarverklaring van uw woning krachtens de Algemene wet bestuursrecht binnen zes weken na dagtekening van deze brief een bezwaarschrift in te dienen bij ons College, Postbus 20, 7500 AA Enschede. Het indienen van een bezwaarschrift heeft geen schorsende werking. U heeft voorts de mogelijkheid om een verzoek om een voorlopige voorziening in te dienen bij de President van de Arrondissementsrechtbank te Almelo. Voor verdere informatie verwijzen wij u naar het bijgevoegde inlichtingenformulier.

Indien u over bovenstaande vragen heeft kunt u op werkdagen tussen 9.00 en 12.00 uur telefonisch contact opnemen met de behandelend ambtenaren, mevrouw 5.1.2e, mevrouw 5.1.2e of mevrouw 5.1.2e.

Rest ons u nogmaals te verzekeren hoezeer wij ons betrokken voelen met de gevolgen , die u van deze ramp heeft ondervonden. Wij zullen alles in het werk stellen zodat aan u de noodzakelijke ondersteuning zal worden gegeven bij de herbouw van uw woning, dan wel bij het vinden van een nieuwe woonlocatie.

Hoogachtend,

Burgemeester en Wethouders van Enschede,

de 5.1.2e

de Burgemeester,

5.1.2e

Bijlagen:
- adressenlijst
- inlichtingenformulier

Bouw- en Milieudienst Gemeente Enschede

VROM
Afdeling Bouwbeheer

MET BEWIJS VAN ONTVANGST

56

Aan geadresseerde

Datum	Uw kenmerk	Uw brief van	Ons kenmerk	Telefoon
5 juni 2000	---	---	00B007981 BBH	5.1.2e

Onderwerp
Onbewoonbaarverklaring van uw pand 5.1.2e

Behandeld door
mw.
mw. 5.1.2e
mw.

Geachte heer/mevrouw,

Ten gevolge van de ontploffing op het terrein van het vuurwerkbedrijf S.E. Fireworks aan de Tollensstraat in Enschede is een groot aantal woningen in de omgeving van dit bedrijf ernstig beschadigd, dan wel geheel of gedeeltelijk verwoest. Ook uw woning is ernstig getroffen.
Ons College betuigt u haar deelneming met het leed dat u en de uwen is overkomen.

Inmiddels is vastgesteld, dat de panden, zoals vermeld op de bijgevoegde adressenlijst, ten gevolge van de ontploffing zodanig zijn getroffen en beschadigd dat zij ongeschikt zijn geworden voor bewoning.
Bovendien hebben wij moeten vaststellen dat deze panden niet alsnog in bewoonbare staat kunnen worden gebracht door het treffen van voorzieningen zoals bedoeld in artikel 14 lid 1 of artikel 16 van de Woningwet.

Gelet op deze feiten hebben wij in onze vergadering van 24 mei 2000 besloten om alle panden, die op de bijgevoegde adressenlijst zijn vermeld, onbewoonbaar te verklaren krachtens artikel 29 van de Woningwet.
Ook uw pand, 5.1.2e, is aldus onbewoonbaar verklaard.
Wij betreuren deze beslissing, maar de situatie is zodanig ernstig, dat mede gelet op de gevaren die bij het betreden van de panden ontstaan, geen andere beslissing rest.

Voor zover wij hebben kunnen vaststellen, zijn alle onbewoonbaar verklaarde woningen ontruimd (waarmee wij bedoelen dat de bewoning is gestaakt). Om die reden laten wij een bevel tot ontruiming, als bedoeld in artikel 29 lid 3 Woningwet achterwege.

Bouw- en Milieudienst
Postbus 173
7500 AD ENSCHEDE

Bezoekadres:
Molenstraat 50

Algemeen telefoonnummer: 053 4818108
Doorkiesnummer: 5.1.2e
Faxnummer: 053 4815111

Voorafgaande aan de hierboven genoemde besluitvorming is de Inspecteur Volkshuisvesting voor de provincie Overijssel gehoord.

Indien en voor zover uw pand is belast met hypotheek zal het besluit tot onbewoonbaarverklaring door ons College krachtens het bepaalde in artikel 29 lid 7 en artikel 36 lid 2 van de Woningwet ter kennis worden gebracht van de hypotheekhouder.

Gelet op de uiterst gevaarlijke situatie die is ontstaan hebben wij er vanaf gezien u voorafgaand aan het besluit in de gelegenheid te stellen uw zienswijze naar voren te brengen.

Wij wijzen u op de mogelijkheid om tegen het besluit tot onbewoonbaarverklaring van uw woning krachtens de Algemene wet bestuursrecht binnen zes weken na dagtekening van deze brief een bezwaarschrift in te dienen bij ons College, Postbus 20, 7500 AA Enschede. Het indienen van een bezwaarschrift heeft geen schorsende werking. U heeft voorts de mogelijkheid om een verzoek om een voorlopige voorziening in te dienen bij de President van de Arrondissementsrechtbank te Almelo. Voor verdere informatie verwijzen wij u naar het bijgevoegde inlichtingenformulier.

Indien u over bovenstaande vragen heeft kunt u op werkdagen tussen 9.00 en 12.00 uur telefonisch contact opnemen met de behandelend ambtenaren, mevrouw 5.1.2e mevrouw 5.1.2e of mevrouw 5.1.2e

Rest ons u nogmaals te verzekeren hoezeer wij ons betrokken voelen met de gevolgen , die u van deze ramp heeft ondervonden. Wij zullen alles in het werk stellen zodat aan u de noodzakelijke ondersteuning zal worden gegeven bij de herbouw van uw woning, dan wel bij het vinden van een nieuwe woonlocatie.

Hoogachtend,

Burgemeester en Wethouders van Enschede,

5.1.2e

de Burgemeester,

5.1.2e

(J.H.H. Mans)

Bijlagen:
- adressenlijst
- inlichtingenformulier

Bouw- en Milieudienst Gemeente Enschede

VROM
Afdeling Bouwbeheer

MET BEWIJS VAN ONTVANGST

57

Aan geadresseerde

Datum	Uw kenmerk	Uw brief van	Ons kenmerk	Telefoon
5 juni 2000	---	---	00B007981 BBH	5.1.2e

Onderwerp
Onbewoonbaarverklaring van uw pand 5.1.2e

Behandeld door
mw.
mw. 5.1.2e
mw.

Geachte heer/mevrouw,

Ten gevolge van de ontploffing op het terrein van het vuurwerkbedrijf S.E. Fireworks aan de Tollensstraat in Enschede is een groot aantal woningen in de omgeving van dit bedrijf ernstig beschadigd, dan wel geheel of gedeeltelijk verwoest. Ook uw woning is ernstig getroffen.
Ons College betuigt u haar deelneming met het leed dat u en de uwen is overkomen.

Inmiddels is vastgesteld, dat de panden, zoals vermeld op de bijgevoegde adressenlijst, ten gevolge van de ontploffing zodanig zijn getroffen en beschadigd dat zij ongeschikt zijn geworden voor bewoning.
Bovendien hebben wij moeten vaststellen dat deze panden niet alsnog in bewoonbare staat kunnen worden gebracht door het treffen van voorzieningen zoals bedoeld in artikel 14 lid 1 of artikel 16 van de Woningwet.

Gelet op deze feiten hebben wij in onze vergadering van 24 mei 2000 besloten om alle panden, die op de bijgevoegde adressenlijst zijn vermeld, onbewoonbaar te verklaren krachtens artikel 29 van de Woningwet.
Ook uw pand, 5.1.2e is aldus onbewoonbaar verklaard.
Wij betreuren deze beslissing, maar de situatie is zodanig ernstig, dat mede gelet op de gevaren die bij het betreden van de panden ontstaan, geen andere beslissing rest.

Voor zover wij hebben kunnen vaststellen, zijn alle onbewoonbaar verklaarde woningen ontruimd (waarmee wij bedoelen dat de bewoning is gestaakt). Om die reden laten wij een bevel tot ontruiming, als bedoeld in artikel 29 lid 3 Woningwet achterwege.

Bouw- en Milieudienst
Postbus 173
7500 AD ENSCHEDE

Bezoekadres:
Molenstraat 50

Algemeen telefoonnummer: 053 4818108
Doorkiesnummer: 5.1.2e
Faxnummer: 053 4815111

Voorafgaande aan de hierboven genoemde besluitvorming is de Inspecteur Volkshuisvesting voor de provincie Overijssel gehoord.

Indien en voor zover uw pand is belast met hypotheek zal het besluit tot onbewoonbaarverklaring door ons College krachtens het bepaalde in artikel 29 lid 7 en artikel 36 lid 2 van de Woningwet ter kennis worden gebracht van de hypotheekhouder.

Gelet op de uiterst gevaarlijke situatie die is ontstaan hebben wij er vanaf gezien u voorafgaand aan het besluit in de gelegenheid te stellen uw zienswijze naar voren te brengen.

Wij wijzen u op de mogelijkheid om tegen het besluit tot onbewoonbaarverklaring van uw woning krachtens de Algemene wet bestuursrecht binnen zes weken na dagtekening van deze brief een bezwaarschrift in te dienen bij ons College, Postbus 20, 7500 AA Enschede. Het indienen van een bezwaarschrift heeft geen schorsende werking. U heeft voorts de mogelijkheid om een verzoek om een voorlopige voorziening in te dienen bij de President van de Arrondissementsrechtbank te Almelo. Voor verdere informatie verwijzen wij u naar het bijgevoegde inlichtingenformulier.

Indien u over bovenstaande vragen heeft kunt u op werkdagen tussen 9.00 en 12.00 uur telefonisch contact opnemen met de behandelend ambtenaren, mevrouw 5.1.2e, mevrouw 5.1.2e of mevrouw 5.1.2e.

Rest ons u nogmaals te verzekeren hoezeer wij ons betrokken voelen met de gevolgen , die u van deze ramp heeft ondervonden. Wij zullen alles in het werk stellen zodat aan u de noodzakelijke ondersteuning zal worden gegeven bij de herbouw van uw woning, dan wel bij het vinden van een nieuwe woonlocatie.

Hoogachtend,

Burgemeester en Wethouders van Enschede,
de Burgemeester,

5.1.2e

5.1.2e

(J.H.H. Mans)

Bijlagen:
- adressenlijst
- inlichtingenformulier

Beoordeling van vergunningen en toezicht c.a. met betrekking tot S.E. Fireworks te Enschede

Status: voorlopig vastgesteld

Datum: 24 mei 2000

Inhoudsopgave

SAMENVATTING 3

1 INLEIDING _Toc483821631 5

2 BESTEMMINGSPLAN _Toc483821632 7

3 BOUWVERGUNNING _Toc483821633 9

4 MILIEUVERGUNNING _Toc483821634 11
4.1 Vigerende vergunning _Toc483821635 11
4.2 Voortraject _Toc483821636 12
4.2.1 Legalisatie _Toc483821637 12
4.2.2 Adviezen _Toc483821638 12
4.2.3 Inspraak en bekendmaking _Toc483821639 14
4.3 Voorschriften _Toc483821640 15
4.4 Besluitvorming _Toc483821641 17
4.5 Toezicht _Toc483821642 18

5 ANDERE VERGUNNINGEN _Toc483821643 19

6 ALGEHELE BEOORDELING _Toc483821644 21

bijlagen

1 Vigerende planologische regeling
2 Feitenrapport milieuvergunning en toezicht
3 Van gemeente ontvangen documenten
4 Procedurestappen milieuvergunningverlening
5 Verslag betrokkenheid MILAN
6 Ligging en situatie
7 Vergunningen Ministerie V&W

Samenvatting

Hoewel de gemeente - naar de kennis van dat moment - niet ten principale een dergelijke inrichting uit de woonomgeving had hoeven te weren had zij op basis van de deskundige adviezen meer alert op het aspect veiligheid moeten zijn dan zij is geweest en had zij niet per se medewerking hoeven te geven aan de groei van de opslag, zeker niet met de gelijktijdige concessies op het punt van veiligheidseisen.

De gemeente heeft verzuimd te verlangen dat voor de betonnen (MAVO-) boxen en zeecontainers een bouwvergunning zou moeten worden verleend. Toetsing aan het bestemmingsplan zou hebben moeten opleveren dat alle MAVO-boxen en zeecontainers zich buiten de strook bevinden waar het bestemmingsplan opslag van vuurwerk toestaat. Bij weigering van de bouwvergunning had een verleende milieuvergunning niet in werking kunnen treden.

Bij de milieuvergunning en de daaraan verbonden voorschriften is niet steeds consequent onderscheid gemaakt tussen opslag van vuurwerk en de bewerking en assemblage daarvan. Terwijl de vergunning, net als het bestemmingsplan, expliciet "opslag" toelaat blijkt de eerste impliciet ook "bewerking" toe te staan. Het is de vraag of bestuurders en omwonenden konden weten dat het om meer dan opslag ging.

De gemeente heeft regelmatig toezicht gehouden, maar niet erg indringend.
Het was het toezicht door de daartoe aangewezen ambtenaren van Defensie dat overtredingen van en groei ten opzichte van de vergunning aan het licht bracht. Dat de gemeente niet koos voor het terugbrengen naar de vergunde toestand wat betreft de opslagcapaciteit, maar voor legalisering achteraf van het geconstateerde valt binnen de afwegingsruimte van de gemeente, maar maakt geen sterke indruk. Het blijft onduidelijk waarom de geconstateerde overtredingen van met name de voorschriften met betrekking tot veiligheid niet tot handhavingsmaatregelen hebben geleid.

1 Inleiding

Deze beoordeling van de vergunningsituatie, de bestemmingsplansituatie en het gehouden toezicht ten aanzien van de inrichting S.E. Fireworks te Enschede is door de inspecties
Milieuhygiëne en Ruimtelijke Ordening Oost opgesteld ter informatie van de Bewindslieden van VROM naar aanleiding van de ramp bij dat bedrijf op 13 mei 2000.
De analyse is gebaseerd op het bij de beide inspecties aanwezige materiaal en op informatie van de gemeente, met name de op 15 en 16 mei verstrekte (fax)gegevens. Ten behoeve van deze analyse is geen nader onderzoek ter plaatse of in verdere bij de gemeente aanwezige dossiers uitgevoerd. De aankondiging van zowel een onafhankelijk onderzoek "Oosting" als diverse strafrechtelijke onderzoeken betekenen niet dat de inspecties zich van iedere nadere analyse en beoordeling onthouden, maar wel dat niet ook zij nog eens documenten of dossiers bij de gemeente onderzoeken. Om dezelfde reden is de gemeente niet mondeling gehoord en is haar geen commentaar gevraagd op (een concept van) dit rapport. Met betrekking tot de advisering door het Bureau Adviseur Milieuvergunningen van Defensie ("MILAN") is tevens gebruik gemaakt van het via het ministerie van BZK ontvangen zaakdossier van dat bureau.

Deze beoordeling richt zich op de instrumenten: Bestemmingsplan, Bouwvergunning en Milieuvergunning. Slechts waar dat voor de beoordeling van de uitvoering van die drie genoemde instrumenten, waarop beide inspecties plegen toe te zien, relevant is worden verbindingen gelegd met andere regelgeving.

2 bestemmingsplan

Inleiding
Bij de beoordeling van de bestemmingsplansituatie gaat het in feite om twee vragen: Laat het bestemmingsplan ter plaatse deze activiteit toe? En: Zo ja, bestaat er een algemeen geldend planologisch afwegingskader op grond waarvan de gemeente op voorhand al had kunnen uitgaan van onverenigbaarheid van deze activiteit op die locatie?

Feiten
Er is rondom S.E. Fireworks sprake van een sinds jaren gegroeide ruimtelijke en milieuhygiënische situatie. Wat rond 1977 begon als een kleine opslagplaats voor consumentenvuurwerk groeide in de loop der jaren uit tot een grootschalige opslag van professioneel vuurwerk ten behoeve van evenementen. Dit alles temidden van de blijvende woonfunctie in de directe omgeving.

Bij de vaststelling van het bestemmingsplan in 1994 was de inrichting al aanwezig, zodat van het gebruik en de gebouwen de status quo is vastgelegd. De gemeente gaf in haar weerwoord op inspraakreacties wel aan dat het haar bedoeling was alle milieuhinderlijke bedrijven uit deze omgeving te verwijderen. In het kader van het Vinex-convenant is inmiddels afgesproken dat hier de grote inbreidingslocatie Groot Roombeek (1100 woningen) gebouwd zal worden.
Zoals in bijlage 1 nader wordt uiteengezet rust op de locatie waar S.E. Fireworks was gevestigd de bestemming "bedrijfsdoeleinden"; op een deel van het terrein, op de plankaart aangegeven met een afwijkende arcering, gold een nadere specificatie, zodat op dat deel opslag van vuurwerk mogelijk was.
De op 13 mei aanwezige opslagruimten in (MAVO-) boxen en zeecontainers gingen deze arcering te buiten. Er is sinds 1994 geen toepassing gegeven aan art. 19 of art. 17 van de WRO om zulks toch toelaatbaar te maken.

Het enige algemeen geldend afwegingskader in deze sfeer is een met medewerking van VROM samengestelde brochure "Bedrijven en milieuzonering" van de VNG, die voor tal van bedrijven en bedrijfstakken gemiddelde invloedssferen en daarmee aan te houden afstanden tot woonbebouwing in tabelvorm aangeeft.
Als het gaat om opslag van vuurwerk geeft de brochure slechts uitsluitsel over opslagen van minder dan 1000 kg (ongeveer de hoeveelheid die gebruikelijk is voor de detailhandel). Hiervoor wordt 10 m aangehouden ten opzichte van woonbebouwing. Voor vuurwerkfabrieken gaat de brochure uit van 500 m ten opzichte van woonbebouwing.

Beschouwing
Het is niet zo dat de gemeente al op voorhand, op basis van bekende planologische afwegingskaders een bedrijf als dit via het bestemmingsplan had hoeven weren.
Toch zal zij niet voor niets in het bestemmingsplan 1994 de functie vuurwerkopslag beperkt hebben tot het deel van het terrein waar zich die opslag op dat moment (of bij aanvang van het bestemmingsplanproces) bevond.
Ten opzicht van dat geldende bestemmingsplan is in de eerste plaats opmerkelijk dat er ter plaatse behalve opslag ook (enige, zie daarvoor de paragraaf milieuvergunning) bewerking van vuurwerk plaats vond.
Ten tweede is opmerkelijk dat de gehele extra opslag in betonnen (MAVO-) boxen en zeecontainers zich bevond buiten het daartoe planologisch bestemde terreingedeelte.

3 Bouwvergunning

Inleiding

Met name in relatie tot de in voorgaand hoofdstuk vastgestelde afwijking van het bestemmingsplan is de vraag relevant of en in hoeverre bouwvergunningen hadden moeten worden verleend voor de extra opslag en of die verleend hadden kunnen worden.

Feiten
Bij de aanvraag voor zowel de (milieu-) revisievergunning als de veranderingsvergunning is aangegeven dat een bouwvergunning niet nodig is. Deze zijn dan ook niet verleend.
Het bestemmingsplan terzake laat de *opslag* van vuurwerk (categorie 4)[1] toe op een beperkt gedeelte van het bedrijfsterrein. Zowel de MAVO-boxen als de zeecontainers zijn gesitueerd geweest op een gedeelte van het bedrijfsterrein waar slechts bedrijfsactiviteiten in de categorie 1 en 2 mogen worden uitgeoefend.
Volgens de bij het bestemmingsplan behorende gebruiksbepaling is het verboden "de in dit plan begrepen gronden en de daarop voorkomende bouwwerken te gebruiken voor een doel of op een wijze strijdig met de bestemming".

Beschouwing
Voor plaatsing van MAVO-boxen en zeecontainers is op grond van de Woningwet een bouwvergunning vereist. Er is sprake van bouwwerken, namelijk bouwconstructies van een zekere omvang met plaatsgebondenheid die niet meldingsplichtig of vergunningvrij zijn. In casu had dit dienen te leiden tot een gecoördineerde afhandeling van de aanvragen voor de Wm-vergunningen en de bouwvergunning, waarbij inhoudelijke afstemming noodzakelijk is. De aanvraag voor de bouwvergunning had daarbij getoetst dienen te worden aan het vigerende bestemmingsplan.
Toetsing van een eventuele aanvraag voor een bouwvergunning aan dit bestemmingsplan had voor wat betreft de boxen en containers bedoeld voor de extra opslag tot een weigering van de bouwvergunning moeten leiden.

De feitelijke activiteit, waarbij naast *opslag* tevens vuurwerk wordt *bewerkt/gemonteerd*, lijkt daarnaast in strijd met de eerder genoemde gebruiksbepaling.

Krachtens de coördinatieregeling in de Wet milieubeheer hadden, indien een aanvraagde bouwvergunning was geweigerd, de verleende milieuvergunningen niet in werking kunnen treden.

[1] De gebezigde categorie-indeling is geen landelijk geldende regeling, maar een specifiek binnen dit bestemmingsplan geldende indeling van "lichtere" categorieën 1 en 2 naar "zwaardere" categorie 4.

4 Milieuvergunning

4.1 Vigerende vergunning

Inleiding
Deze paragraaf richt zich op de vraag wat op grond van de door de gemeente afgegeven vergunningen in het kader van de Wet milieubeheer, feitelijk vergund was op de datum van de ramp.

Feiten
S.E. Fireworks in Enschede is een inrichting in de zin van art. 1.1 van de Wet milieubeheer. Op grond van art. 8.1 van de Wet milieubeheer is het verboden om een inrichting op te richten, te veranderen of de werking daarvan te veranderen of in werking te hebben zonder vergunning.
Op grond van art. 8.2 Wet milieubeheer en het feit dat de inrichting in het Inrichtingen- en vergunningenbesluit milieubeheer valt onder categorie 3.1 uit bijlage 1, is het College van Burgemeester en Wethouders het bevoegd gezag in het kader van de Wet milieubeheer. Dientengevolge is het College van Burgemeester en Wethouders bevoegd een milieuvergunning voor de inrichting te verlenen.
In bijlage 2 is een chronologische feitenrapportage en nadere beschouwing opgenomen ten aanzien van de vergunningverlening en het toezicht bij S.E. Fireworks. De stukken waarop deze is gebaseerd zijn opgenomen in bijlage 3 en betreffen de door de gemeente per fax toegezonden documenten op 15 en 16 mei 2000.
Ten tijde van de ramp golden voor de inrichting twee vergunningen op grond van de Wet milieubeheer; de revisievergunning van 22 april 1997 en de veranderingsvergunning van 19 juli 1999.

Op basis van deze vergunningen was het in de inrichting toegestaan **opslag** van vuurwerk te hebben conform onderstaand overzicht:
7 MAVO-boxen á 3500 kg 1.4S en 1.4G[2]
14 zeecontainers á 3500 kg 1.4S en 1.4G
3 kleine bunkers á 500 kg 1.3G of 5000 kg 1.4S en 1.4G;
9 grote bunkers á 7000 kg 1.4S en 1.4G;
1 grote bunker á 7000 kg 1.4S en 1.4G of 500 kg 1.3G;
1 ompakruimte á 500 kg 1.4S en 1.4G

In totaal mocht binnen de inrichting, met uitzondering van de ompakruimte, maximaal 158.500 kg vuurwerk aanwezig zijn van de klassen 1.4S en 1.4G.
Indien ook opslag plaats zou vinden van vuurwerk klasse 1.3G dan bedragen de maximale hoeveelheden 136.500 kg vuurwerk klasse 1.4S en/of 1.4G en 2000 kg vuurwerk klasse 1.3G.

Ten aanzien van de ompakruimte is, zowel in de aanvraag als in de vergunning, geen beschrijving van de activiteiten opgenomen.

[2] De klasse-indeling van vuurwerk is gebaseerd op het VLG (Regeling vervoer over land van gevaarlijke stoffen). In bijlage A van deze regeling zijn verschillende vormen van vuurwerk onderverdeeld in gevaarsklassen uiteenlopend van 1.1 tot en met 1.4 waarbij 1.1 gekenschetst kan worden als het gevaarlijkst en 1.4 als het minst gevaarlijk.

Beschouwing
De ten tijde van de ramp aanwezige opslagfaciliteiten waren door de vergunning gedekt. Ook de bewerking van vuurwerk, met name in de ompakruimte is impliciet via daaraan gestelde voorschriften van vergunning voorzien.
Opvallend is dat het dictum van de vergunning, dat ongetwijfeld bij publicatie is aangehaald, slechts spreekt van opslag.

4.2 Voortraject

4.2.1 Legalisatie

Inleiding
De hierboven beschreven eindsituatie is met verschillende vergunningenprocedures tot stand gekomen. Deze paragraaf behandelt het proces van de wat langere voorgeschiedenis.

Feiten
In de jaren voor de revisievergunning van 22 april 1997 is een overstap door het bedrijf gemaakt van consumenten- naar professioneel vuurwerk. De eerste constatering daarvan dateert van een controlebezoek van de gemeente op 24 november 1993. In een brief naar aanleiding van deze constatering wordt verzocht een aanvraag voor een revisievergunning in te dienen.
Gelet op de brief van 16 juni 1998 van MILAN aan het College van Burgemeester en Wethouders, blijkt het bij de veranderingsvergunning van 1999 eveneens te gaan om veranderingen die al voor de vergunningverlening bestonden. Zo wordt in deze brief geconstateerd en later vergund om 500 kg vuurwerk in de ompakruimte op te slaan. Wel worden in dit geval nadere voorschriften gesteld en een beperking van de gevaarklasse ingevoerd.
Tevens wordt in deze brief geconstateerd dat 7 zeecontainers aanwezig zijn, zijnde vier meer dan op dat moment is vergund. Deze worden bij de veranderingsvergunning in 1999 gelegaliseerd (waarin de uitbreiding met 11 tot totaal 14 containers wordt toegestaan).

Beschouwing
Voordat de onder 4.1 beschreven situatie door vergunningen was gedekt heeft zich dus een langdurig voortraject afgespeeld. In dat traject is een aantal malen, deels door de gemeente, deels door de toezichthouders van MILAN geconstateerd dat de werkelijke situatie uitging boven/buiten wat was vergund. De gemeente liet dan een nieuwe aanvraag doen die wel met de feiten strookte. Bij de vergunningen van 1997 resp. 1999 werden vervolgens de geconstateerde situaties alsnog achteraf gelegaliseerd.

4.2.2 Adviezen

Inleiding
Bij de voorbereiding van een vergunning worden diverse adviseurs betrokken. In hoeverre zijn aan de gemeente adviezen verstrekt door derden (al dan niet wettelijk daartoe verplicht) gedurende of buiten de procedures om, ten aanzien van S.E. Fireworks?

Feiten
De inrichting S.E. Fireworks valt onder categorie 3.1 van het "Inrichtingen- en vergunningbesluit milieubeheer". Op basis van artikel 7.2 lid 1, onder b., van ditzelfde besluit, is de Directeur Materieel Koninklijke Landmacht (lees: MILAN), aangewezen als adviseur ten aanzien van de gevolgen voor externe veiligheid die de inrichting kan veroorzaken.
MILAN heeft diverse malen advies uitgebracht, zowel over concept-aanvragen, als over de door de gemeente opgestelde ontwerp-beschikkingen. Ook heeft tussen de gemeente en MILAN veelvuldig overleg plaatsgevonden, zowel schriftelijk als telefonisch, naar aanleiding van uitgebrachte adviezen en bijgestelde vergunningaanvragen.
Bijlage 2 bevat een feitelijk overzicht van ook alle beschikbare, en in bijlage 3 opgenomen adviezen.
Naast de specifieke benoeming van MILAN als adviseur bij deze vergunningprocedure is de IMH Oost eveneens wettelijk adviseur bij vergunningprocedures in het kader van de Wet milieubeheer. Zij heeft van deze mogelijkheid geen gebruik gemaakt.

Beschouwing

Bij de revisievergunning had de communicatie tussen gemeente en MILAN enerzijds betrekking op de onmogelijkheid om nadere eisen te stellen aan de bewaarplaatsen vanwege het feit dat het bestaande gebouwen betrof. Anderzijds is afgeweken van de adviezen van MILAN in verband met investeringen die het bedrijf moest doen die, gezien de mogelijke verplaatsing, door de gemeente werden omschreven als "niet zinvol".
In alle gevallen ging MILAN akkoord met de voorgestelde afwijkingen van de eerder door haar uitgebrachte adviezen.
Over de uiteindelijke ontwerpbeschikking adviseerde MILAN dat de voorgeschreven hoeveelheden opgeslagen vuurwerk voldeden aan de veiligheidsafstanden. In de definitieve revisievergunning zijn vrijwel alle adviezen van MILAN overgenomen, met uitzondering van de eisen ten aanzien van brandwerendheid van de zeecontainers. MILAN gaf aan geen bezwaren te hebben tegen de definitieve revisievergunning; bij zo'n verklaring pleegt MILAN niet meer te verifiëren of al zijn adviezen zijn overgenomen.

MILAN heeft op de concept-aanvraag voor revisievergunning geadviseerd om in overleg met de brandweer te kijken naar de eisen die gesteld moeten worden op het gebied van brandpreventie. Uit de stukken blijkt niet dat dit overleg heeft plaatsgevonden of dat advies terzake is ingewonnen.
Bij de aanvraag om een veranderingsvergunning adviseerde MILAN wederom, waarbij tevens een bezoek is gebracht aan de inrichting. MILAN adviseerde, gezien de tijdelijkheid, positief over de voorgestelde uitbreiding, hoewel deze vorm (opslag in zeecontainers) niet de voorkeur genoot. De ontwerpbeschikking van de veranderingsvergunning had de instemming van
MILAN, ondanks het feit dat de eisen ten aanzien van de opslag van vuurwerk ontbraken in de ontwerpbeschikking. In de definitieve beschikking van de veranderingsvergunning waren geen eisen opgenomen ten aanzien van brandwerendheid en de plaatsing, conform MILAN-advies, van een handbediende Sprinklerinstallatie in de ompakruimte. Uit de stukken blijkt niet dat MILAN nog advies heeft uitgebracht naar aanleiding van de definitieve beschikking.

De IMH Oost heeft (conform de geldende landelijke afspraken) geen gebruik gemaakt van haar adviesbevoegdheid. Het bedrijf komt namelijk niet voor op de zogenaamde TOP-X lijst van belangrijke bedrijven waarover de IMH over het algemeen wel adviseert. Daarnaast adviseert MILAN al over het meest cruciale aspect bij dit soort bedrijven.
Uit de stukken blijkt overigens dat de revisievergunning wel voor advies naar de IMH Oost is gezonden, maar de veranderingsvergunning niet (conform de daarover in het kader van Sanering Stukkenstroom met de gemeente gemaakte afspraken).

Op grond van een inventarisatie van risicovolle bedrijven in opdracht van de Provincie Overijssel (de zogenaamde AVIV-rapportage), wordt voor dit bedrijf geadviseerd om een aanvalsplan op te stellen. In deze rapportage wordt tevens melding gemaakt van het feit dat het BRZO van toepassing is op de inrichting (§ 2; zorgplicht)[3].
De gemeente is in maart 1999 (tijdens de procedure voor de veranderingsvergunning) op de hoogte gesteld van dit advies. Hoewel het geen formeel advies is in het kader van de vergunningverlening had de gemeente bij de vergunningverlening wel met deze adviezen rekening kunnen houden.

4.2.3 Inspraak en bekendmaking

Inleiding
Omdat in de publiciteit nogal is benadrukt dat de aanwezigheid bij omwonenden niet bekend was is, voorzover mogelijk, nagegaan of het vergunningsverleningsproces heeft voldaan aan de daarvoor gestelde eisen.
Het besluitvormingsproces inzake vergunningverlening moet voldoen aan de daarvoor in de Algemene wet bestuursrecht vastgelegde regels. Slechts op basis van uitgebreid dossieronderzoek kan worden vastgesteld of aan deze regels is voldaan. Noodzakelijkerwijs blijft beoordeling daarom beperkt tot de procedure en de motivering, voorzover uit de eerder genoemde documenten op te maken.

Feiten
Bijlage 4 bevat een gedetailleerde analyse van de procedure die bij de revisievergunning en de veranderingsvergunning is gevolgd.

Procedure
In het kader van het besluiten op een aanvraag voor een Wet milieubeheervergunning dient de zgn. *"uitgebreide openbare voorbereidingsprocedure"*, zoals deze is voorgeschreven in de Algemene wet bestuursrecht, te worden gevolgd. Deze procedure voorziet in bekendmaking, mededeling en informatievoorziening aan derden met betrekking tot een aanvraag, het ontwerpbesluit en het definitieve besluit inzake een Wet milieubeheervergunning.

Motivering
Duidelijk is dat ten minste 1 persoon een bedenking heeft ingediend. In deze bedenking komt naar voren de verbazing dat een dergelijke inrichting nog steeds gevestigd mag zijn in een woonwijk. De indiener is van mening dat dergelijke bedrijven verplaatst dienen te worden naar een industrieterrein.

Krachtens de Algemene wet bestuursrecht kan ter motivering van een besluit worden verwezen naar een uitgebracht advies. Indien het bestuursorgaan een besluit neemt dat afwijkt van een *wettelijk advies* wordt deze afwijking met de reden van afwijking in de motivering van het besluit vermeld (artikel 3:50 Awb).

In de considerans is voor de afwijking van het advies inzake de brandwerendheid van zeecontainers hiervoor geen motivatie opgenomen. Hetzelfde geldt voor de veranderingsvergunning, waarin niet wordt gemotiveerd waarom het advies ten aanzien van de sprinklerinstallatie in de werk-, ompak- en montageruimte niet is overgenomen.

Beschouwing
Procedure
Vaak wordt in een besluit in de considerans de verschillende stappen in deze procedure verantwoord.
Door het ontbreken van deze verwijzingen in het besluit is niet na te gaan of inderdaad aan alle elementen van de in bijlage 4 beschreven procedure is voldaan.

Motivering

[3] Blijkens opgave van de directie SAS van VROM is deze interpretatie van AVIV formeel niet juist. De directie baseert zich daarbij op het BRZO 1999, waarbij een correctiefactor van 0,3 op het totale gewicht aan vuurwerk dient te worden gehanteerd. De aan S.E. Fireworks vergunde opslaghoeveelheid blijft daar juist onder.
Op basis van het BRZO 1988 is de interpretatie van AVIV echter wel verklaarbaar. Ten tijde van het AVIV-onderzoek en de vergunningverlening was het BRZO 1988 nog van kracht. Eerst op 19 juli 1999 is het BRZO 1999 van kracht geworden.

De geuite bedenking wordt op aanvechtbare gronden terzijde geschoven. In de eerste plaats wordt opgemerkt dat de gemeente "bij de beoordeling van onderhavig verzoek om de vergunning slechts de milieuhygiënische aspecten kan betrekken", "planologische c.q. ruimtelijke ordeningsaspecten kunnen niet worden aangemerkt als aspecten in de zin van de Wet milieubeheer". Ambtshalve wordt opgemerkt "dat de onderhavige inrichting niet is gevestigd in een woonwijk, zoals kennelijk door bezwaarde is gesteld, maar op een industrieterrein". De bedenking wordt daarom buiten beschouwing gelaten.
Daarmee wordt voorbijgegaan aan het feit dat de bedenking ook op het aspect veiligheid betrekking kan hebben en dus wel degelijk bij de beoordeling van de aanvraag in ogenschouw had moeten worden genomen. Tevens kan worden vastgesteld dat planologisch gezien er weliswaar sprake is van een industrieterrein, maar dat dit industrieterrein wel binnen een woonwijk is gelegen.

Opmerkelijk is vervolgens dat het niet in alle opzichten overnemen van de wettelijke adviezen inzake de veiligheid niet is vermeld of gemotiveerd in de beschikking en dus ook niet ter kennis heeft kunnen komen aan insprekers.

4.3 Voorschriften

Inleiding
Aan milieuvergunningen zijn, zoals gebruikelijk, vele voorschriften verbonden, gebaseerd op de adviezen en op daartoe beschikbare hulpmiddelen, zoals het Handboek Milieuvergunningen.
Deze paragraaf behandelt de vraag in hoeverre de voorschriften voor S.E. Fireworks de weerslag vormen van de op die wijze beschikbare kennis en informatie.

Feiten
Het Handboek Milieuvergunningen (verder: Handboek) bevat een toelichting op het wettelijke kader en voorschriften die van toepassing kunnen zijn op inrichtingen waar vuurwerk wordt opgeslagen, omgepakt en verkocht. Bij de voorschriften wordt onderscheid gemaakt in algemene voorschriften, voorschriften voor de ompakruimte (al dan niet voorzien van een sprinklerinstallatie) en de verkoopruimte (eveneens al dan niet voorzien van een sprinklerinstallatie). Het onderdeel "Opslag van vuurwerk" is samengesteld in samenwerking met
MILAN.

MILAN verwijst in haar adviezen tijdens de procedure expliciet naar het Handboek voor "overige aanvullende voorschriften".

Het betreffende onderdeel "Opslag van vuurwerk" uit het Handboek heeft met name betrekking op de opslag en verkoop van vuurwerk voor particulier gebruik, voor zover deze niet valt onder de AMvB Opslag vuurwerk. Dat blijkt eveneens uit de opgenomen voorschriften en bijbehorende tabellen waarbij alleen sprake is van vuurwerk uit de klasse 1.4S/G. Zwaardere klassen zijn niet opgenomen zodat de conclusie gerechtvaardigd is dat het in het Handboek alleen gaat om opslag en verkoop van particulier vuurwerk.
S.E. Fireworks is een inrichting die, vanwege haar professionele activiteiten, niet valt onder de categorie inrichtingen waarvoor dit onderdeel uit het Handboek in eerste instantie is geschreven.
Het Handboek kent in dat verband wel een aparte paragraaf waarin aandacht wordt besteed aan de mogelijkheid om (zee)containers te gebruiken als vuurwerkbewaarplaats. Hier zijn eisen opgenomen als een brandwerendheid van de (zee)container van tenminste 60 minuten (indien de (zee)container wordt aangepast, dient een certificaat voorhanden te zijn waaruit die brandwerendheid blijkt). De (zee)container mag niet worden vergrendeld doch dient te zijn afgesloten met een lichte ketting met hangslot, teneinde drukontlasting mogelijk te maken. De maximaal toelaatbare hoeveelheid vuurwerk dient door MILAN bepaald te worden. Tussen de (zee)containers dient minimaal 500 mm vrije ruimte te worden gelaten.

Het Handboek hanteert bij een vuurwerkbewaarplaats van consumentenvuurwerk klasse 1.4G de veiligheidsafstanden in de onderstaande tabel (klasse 1.4S kent kortere veiligheidsafstanden).

	Afstand in meters		
Hoeveelheid in kg	**A**	**B**	**C**
1.000	0	6	6
2.000	0	8	15

5.000	0	10	20
10.000	5	13	25
20.000	8	15	30
30.000	10	18	35
40.000	12	20	40
60.000	15	23	45
80.000	20	25	50
100.000	25	28	55
A: Afstand van zij- of achterwand naar de erfgrens of bebouwing van derden B: Afstand van zijkant deur naar de erfgrens of bebouwing van derden (bij een inpandige vuurwerkbewaarplaats gemeten door een deur of raamopening) C: Afstand van deuropening naar voren tot de erfgrens of bebouwing van derden			

Beschouwing
Ondanks de formeel niet toepasselijkheid van het Handboek kan er in algemene zin wel iets gezegd worden over de mate waarin de voorschriften uit de vergunningen van S.E. Fireworks voldoen, gerelateerd aan het Handboek.

Ten aanzien van een ompakruimte mag, op grond van het Handboek, tot maximaal 500 kg vuurwerk aanwezig zijn indien een handbediende sprinklerinstallatie is voorgeschreven. Ten aanzien van deze sprinklerinstallatie dienen de nodige eisen op het gebied van aantal en eigenschappen in de voorschriften te worden opgenomen. In de vergunning van S.E. Fireworks zijn in het geheel geen voorschriften opgenomen over een sprinklerinstallatie.

Uit de vergunningen van S.E. Fireworks blijkt dat een aantal voorschriften uit het Handboek zijn overgenomen doch essentiële voorschriften ten aanzien van brandwerendheid en veiligheid ontbreken. Juist in het geval van S.E. Fireworks zijn voorschriften op dit gebied extra van belang in verband met het feit dat het hier gaat om professioneel vuurwerk van zwaardere klassen dan waarvan het Handboek uitgaat.

Het is opmerkelijk dat aan S.E. Fireworks, dat duidelijk boven de normale, in het Handboek beschreven typen opslag uitging, geen strengere, maar juist lichtere voorschriften zijn gesteld.

4.4 Besluitvorming

Inleiding
In de publiciteit is gebleken dat leden van Raad en/of College niet op hoogte waren van aanwezigheid van dit bedrijf. Vandaar een korte verhandeling over de interne besluitvorming in dezen.

Feiten
De bevoegdheid tot het verlenen van een vergunning voor een inrichting als de onderhavige, is bij en krachtens de Wet milieubeheer toegekend aan het College van Burgemeester en
Wethouders. In het kader van deze medebewindstaak is het College uitvoerder hiervan en verantwoording schuldig aan de gemeenteraad. Het is aan het College en de Raad in hoeverre besluiten ter advies/verantwoording omtrent vergunningverlening in de Raad of Raadscommissies aan de orde komen.

In Enschede is de vergunningverlening gemandateerd aan de ambtelijke dienst.
Dit is in grotere gemeenten niet ongebruikelijk. De in de Algemene wet bestuursrecht neergelegde algemene regels (geleden vanaf 1 januari 1998) ten aanzien van mandaat aan ondergeschikten staan het in mandaat verlenen van een vergunning toe.

De revisievergunning van 1997 is, namens het College, door de directeur Bouw- en Milieudienst ondertekend. Tevens is op het besluit een paraaf van, naar vermoeden, een wethouder vastgelegd. De letterlijke tekst luidt: "Weth B cf: paraaf"
De veranderingsvergunning van 1999 is, namens het College, door het hoofd afdeling Milieu van de Bouw- en Milieudienst ondertekend. Een paraaf als voornoemd is niet opgenomen.

Beschouwing

De feiten leiden niet tot een afzonderlijke beschouwing.

4.5 Toezicht

Inleiding
De gemeenteambtenaren hebben een toezichthoudende bevoegdheid. Het College van Burgemeester en Wethouders heeft bevoegdheid handhavend op te treden bij geconstateerde overtredingen. Deze paragraaf behandelt de vraag op welke wijze door de gemeente invulling is gegeven aan haar toezichthoudende taak en handhavingsbevoegdheid.

Feiten
Er werd door gemeenteambtenaren vrijwel jaarlijks toezicht gehouden. Dit toezicht vond met name plaats aan het eind van het jaar, waarschijnlijk in verband met de jaarwisseling. Ondanks een daarop gericht verzoek zijn bij de stukken geen bezoeksverslagen aangetroffen. Wel is een aantal brieven aangetroffen waarbij het College de vergunninghouder een aantal malen heeft geïnformeerd dat geen overtredingen zijn geconstateerd.

Tevens vond vanuit het MILAN toezicht plaats. Defensieambtenaren zijn bij besluit van 25 februari 1994 (Stcrt. 1994, nr. 40) door de Minister van VROM als toezichthoudende ambtenaren aangewezen. Zij zijn belast met het toezicht op de milieuwetgeving.
Op 10 juni 1998 zijn door MILAN ernstige overtredingen geconstateerd van de voorschriften van de dan vigerende vergunning. Daarvan is op 16 juni 1998 aan het College verslag gedaan per brief.

Beschouwing
Vastgesteld kan worden dat de gemeenteambtenaren geen overtredingen hebben geconstateerd en dat ondanks de bevindingen van MILAN het College, blijkens de stukken, geen hercontrole heeft doen uitvoeren noch de door MILAN vastgestelde overtredingen heeft gecorrigeerd door middel van handhavingsmaatregelen.

5 Andere vergunningen

Inleiding
Hoewel niet strikt behorend tot het terrein van de inspecteurs RO en MH is kort nagegaan hoe het zit met de relatie tot de Bezigings- en Afleververgunningen van het Ministerie van Verkeer en Waterstaat.

Feiten
Krachtens artikel 41 van het reglement Gevaarlijke stoffen (verder te noemen RGS) is het verboden *groot vuurwerk* te *bezigen*, zoals bedoeld in de ministeriële regeling van 20 december 1990, Stcrt 251, zonder een door of vanwege de Minister van Verkeer en Waterstaat verleende vergunning. De in deze regeling bedoelde klassen groot vuurwerk betreft de klassen 1.1G, 1.2G, 1.3G, 1.4 G en 1.4S.
Krachtens het RGS is het eveneens verboden overige ontploffingsgevaarlijke stoffen *te bezigen* zonder een daartoe door of vanwege de Minister van Verkeer en Waterstaat verleende vergunning.
Een dergelijke vergunning wordt niet verleend dan nadat het oordeel van de betrokken korpschef is ingewonnen. Indien deze adviseert tot weigering wordt het oordeel ingewonnen van de Commissaris van de Koningin.

Krachtens artikel 33 eerste lid RGS is het verboden ontploffingsgevaarlijke stoffen *af te leveren*, dan wel *ter aflevering voorhanden* te hebben, zonder een door de Minister van Verkeer en Waterstaat verleende vergunning. Een dergelijke vergunning wordt niet verleend dan nadat het oordeel van de betrokken korpschef is ingewonnen.
Krachtens artikel 2 van voornoemde ministeriële regeling geldt dit verbod eveneens voor *groot vuurwerk* zoals bedoeld bij de regeling.
Een dergelijke vergunning wordt niet verleend dan nadat het oordeel van de betrokken korpschef is ingewonnen. Indien deze adviseert tot weigering wordt het oordeel ingewonnen van de Commissaris van de Koningin.

Gezien de context van het begrip *bezigen* in artikel 2 RGS wordt onder *bezigen* mede verstaan het gebruiksklaar maken van vuurwerk, zoals dit krachtens de verleende vergunningen is toegestaan in de werk-, ompak, en montageruimte bij S.E. Fireworks.

Bezigen
Aan S.E Fireworks & pyro effects is op 24 januari 2000 een vergunning verleend voor het *bezigen* van groot vuurwerk en tevens voor het *bezigen* van een bij dat besluit horende in bijlage 1 genoemde stoffen.
In die bijlage 1 is aangegeven dat de vergunning geldt voor de volgende stoffen: rookzwakbuskruit (klasse 1.3C), flitslichtpoeder (klasse 1.3G), gezwinde lont, niet detonerend (klasse1.3G), grondfakkels (klasse 1.3G), slagsnoer (klasse 1.4D) en snelkoord (klasse 1.4G).
De vergunning geldt tot 1 augustus 2000 en dient kennelijk ter vervanging van een op 9 juni 1999 verleende vergunning.

Afleveren dan wel voor afleveren voorhanden hebben
Op 8 oktober 1998 is namens de Minister van Verkeer en Waterstaat een vergunning verleend, krachtens artikel 33 lid 1RGS, voor het *afleveren en ter aflevering aanwezig houden* van groot vuurwerk zoals bedoeld in de regeling van de Minister van Verkeer en Waterstaat.
Gelet op de overwegingen in het besluit heeft de plaatselijke korpschef van politie positief geadviseerd op beide vergunningen, althans niet geadviseerd tot weigering.

Beschouwing

Bezigen
Uit de voorwaarden bij de bezigingsvergunning van 24 januari 2000 blijkt dat het vuurwerk en de ontplofbare stoffen die *buiten* de inrichting worden gebezigd uitsluitend afkomstig mogen zijn uit een geschikte bewaarplaats voor welk doel een vergunning is afgegeven ingevolge de Wet milieubeheer (Wm-vergunning).
Tussen de klassen groot vuurwerk die mogen worden gebezigd en de klassen die mogen worden opgeslagen zit een discrepantie. De in de Wm-vergunning van 1999 toegestane opslag/gebruik van vuurwerk heeft betrekking op klassen die aanzienlijk lichter zijn dan de klassen die mogen worden gebezigd. Deze discrepantie is eveneens

aanwezig tussen de in de bij de vergunning behorende bijlage 1 tot het bezigen van ontplofbare stoffen anders dan groot vuurwerk. De Wm-vergunning heeft in het geheel geen betrekking op de opslag/gebruik van deze ontplofbare stoffen. Opgemerkt wordt dat juist de veranderingsvergunning ten opzichte van de revisievergunning geen opslag toestaat van klassen zwaarder dan 1.3G. Tevens wordt het gebruik van vuurwerk in de werkplaats beperkt tot klasse 1.4G en 1.4S.
Geconcludeerd kan worden dat S.E. Fireworks formeel gezien het voor het bezigen vergunde groot vuurwerk en de ontplofbare stoffen niet kon betrekken uit eigen voorraad. Indien dit wel is gebeurd is er mogelijk sprake van overtreding van artikel 40 RGS.
Geconcludeerd kan tevens worden dat de vergunning voor het *bezigen* van vuurwerk en overige ontplofbare stoffen niet aansluit op de in de Wm-vergunning vergunde activiteiten inzake het *binnen* de inrichting *gebruiken* van groot vuurwerk en overige ontplofbare stoffen (in de werk-, ompak- en montageruimte). Krachtens de Wm-vergunning is alleen het gebruik (bezigen) van 1.4G en 1.4S toegestaan.

Afleveren dan wel voor afleveren voorhanden hebben
Op 8 oktober 1998 is aan S.E. Fireworks een vergunning verleend *voor het afleveren dan wel het ter aflevering voorhanden hebben* van groot vuurwerk. Krachtens deze vergunning mogen ook de klassen 1.1G en 1.2G ter aflevering voorhanden worden gehouden. De Wm-vergunningen van 1997 en 1999 beperken de opslag van vuurwerk echter tot de klassen 1.3G, 1.4G en 1.4S. Opgemerkt wordt dat ook deze vergunning kan worden geweigerd indien niet aannemelijk is, dat behoefte bestaat aan de gevraagde vergunning. Uit de stukken is niet op te maken in hoeverre in dit kader getoetst is aan de beperkte mogelijkheid tot het opslaan van vuurwerk bij S.E. Fireworks. Tevens is uit de stukken niet duidelijk hoe het advies van de korpschef van politie op dit punt heeft geluid.

In beide gevallen is dus sprake van een discrepantie.
Voorzover in dit stadium na te gaan bestaat er noch een formele coördinatieregeling tussen beide vergunningstelsels noch een instantie of functionaris die geïnformeerd had moeten zijn over beide sporen en die materieel had kunnen coördineren.

6 Algehele beoordeling

Hoewel de gemeente - naar de kennis van dat moment - niet ten principale een dergelijke inrichting uit de woonomgeving had hoeven te weren had zij op basis van de deskundige adviezen meer alert op het aspect veiligheid moeten zijn dan zij is geweest en had zij niet perse medewerking hoeven te geven aan de groei van de opslag, zeker niet met de gelijktijdige concessies op het punt van veiligheidseisen.

De gemeente heeft verzuimd te verlangen dat voor de betonnen (MAVO-) boxen en zeecontainers een bouwvergunning zou moeten worden verleend. Toetsing aan het bestemmingsplan zou hebben moeten opleveren dat alle MAVO-boxen en zeecontainers zich buiten de strook bevinden waar het bestemmingsplan opslag van vuurwerk toestaat. Bij weigering van de bouwvergunning had een verleende milieuvergunning niet in werking kunnen treden.

Waarschijnlijk vanuit een combinatie van het "legaliseren achteraf" en de verwachte "tijdelijkheid" van de opslag op deze locatie heeft de gemeente een aantal door de wettelijk adviseur voorgestelde veiligheidsvoorzieningen niet willen voorschrijven, terwijl de ligging eerder aanleiding had kunnen en moeten zijn om deze adviezen juist geheel op te volgen. Conform de Wet milieubeheer kan een milieuvergunning slechts worden geweigerd wanneer door middel van het stellen van voorschriften in onvoldoende mate tegemoet gekomen kon worden aan het belang van de bescherming van het milieu. De gemeente heeft dat in de procedure (ten onrechte) toegepast als argument om (uitbreiding) niet te weigeren. Vervolgens heeft zij de nodige voorschriften niet alle opgelegd. Dit is niet te begrijpen.

Bij de milieuvergunning en de daaraan verbonden voorschriften is niet steeds consequent onderscheid gemaakt tussen opslag van vuurwerk en de bewerking en assemblage daarvan. Terwijl de vergunning (net als het bestemmingsplan) expliciet "opslag" toelaat blijkt zij impliciet ook "bewerking" toe te staan. Het is de vraag of bestuurders en omwonenden konden weten dat het om meer dan opslag ging.

De gemeente heeft regelmatig toezicht gehouden, maar niet erg indringend.
Het was het toezicht door de daartoe aangewezen ambtenaren van Defensie dat overtredingen van en groei ten opzichte van de vergunning aan het licht bracht. Dat de gemeente, voorzover thans valt na te gaan, niet koos voor het terugbrengen naar de vergunde toestand wat betreft de opslagcapaciteit, maar voor legalisering achteraf van het geconstateerde valt binnen de afwegingsruimte van de gemeente, maar maakt geen sterke indruk. Het blijft onduidelijk waarom de geconstateerde overtredingen van met name de veiligheidsvoorschriften niet tot handhavingsmaatregelen hebben geleid.

Overzicht activiteiten VROM-inspecties naar aanleiding van Enschede

	Activiteit	Trekker	Betrokkenheid regio	Opmerkingen
1.	**Crisisberaad Den Haag**	5.1.2e	5.1.2e	Wordt vanaf 24 mei opgeheven.
2.	**Analyse vergunningen S.E. Fire Works en RO**	5.1.2e	5.1.2e	Concept op 22 mei aan hiMH gezonden. Afronding beoogd op 24 mei.
3.	**Andere vuurwerklocaties**			
3.a	**Inventarisatie**	5.1.2e	5.1.2e	Uitbreiding eerste inventarisatie naar aanleiding van contacten met alle gemeenten in Overijssel en Gelderland. Afronding op 24 mei.
3.b	**Bezoeken**	5.1.2e	5.1.2e	
4.	**Regionale-nazorg**	5.1.2e	IMH, IRO, IVH	
4.a	**Volkshuisvesting**			Vrijdag 26 mei brengen de bewindslieden een bezoek aan Enschede. 5.1.2e (IVH) bereidt het programma en de nota voor.
4.b	**Milieu**			De gemeente moet een plan van aanpak maken voor het slopen van de woningen die getroffen zijn tijdens de ramp in verband met de milieuhygiënische aspecten. De IMH heeft haar hulp aangeboden. 5.1.2e zal samen met een groepje een lijst opstellen welke zaken spelen en eventueel kunnen gaan spelen.

Q:\mana_bak\managementinformatie\Overzicht activiteiten VROMinspectie nav Enschede

4.c	**Ruimtelijke Ordening**			
4.d	**Gezondheid**	VWS	5.1.2e	Start informatie en adviescentrum. 5.1.2e heeft contact met Arbeidsinspectie in verband met asbest.
5.	**Strafrechtelijk onderzoek**	OM	5.1.2e	5.1.2e is toegevoegd als milieuhygienisch deskundige bij de Officier van Justitie.
6.	**Nieuw beleid**	VROM	-	Op termijn; eerste prioriteit is de nazorg. De directie Straling en Stoffen is hiermee al begonnen. Als regio een vinger aan de pols houden.
7.	**Overig**			Afgesproken wordt dat er een groep aangemaakt zal worden in Groupwise zodat alle betrokken medewerkers uit Oost elkaar kunnen informeren over de gang van zaken. Hier krijgen jullie zo spoedig mogelijk bericht over van 5.1.2e (medewerker informatievoorziening, IMH-O).

Van: 5.1.2e
Aan: 5.1.2e
Datum: 25-5-00 9.57
Onderwerp: Betreft: Teksten VROM/DGVH ivm brief TK over Enschede

5.1.2e
Bedanklt. Het wordt direct verwerkt.

Groet,
5.1.2e

>>> 5.1.2e 25-05-00 9.54 >>>
Bijgaand m'n teksten.
mvrgroet, 5.1.2e

Ministerie van Volkshuisvesting,
Ruimtelijke Ordening en Milieubeheer

Directoraat Generaal van de Volkshuisvesting
Inspectie Volkshuisvesting
DGVH/IVH/

MEMO

Aan : Gemeente Enschede
Bouw- en milieudienst
Afd. Bouwbeheer
mw. 5.1.2e

Kamer :
IPC :

Van : Inspectie Volkshuisvesting Overijssel
5.1.2e

Kamer :
IPC :

Toestel : 5.1.2e
Kenmerk :
Datum : 19 mei 2000

Betreft : advies onbewoonbaarverklaringen annex sloop

5.1.2e

In vervolg op onze telefoongesprekken van de laatste dagen geef ik je op deze wijze informeel onze reactie. Volgende week zal e.e.a. in een formele brief aan het college van B & W worden verwoord.

1) Alhoewel wij idealiter een eigen oordeel zouden moeten vormen dat de betrokken woningen inderdaad reddeloos zijn, is fiattering onzerzijds in enen op basis van generieke beschikkingen met pandenlijsten door de 'wnd. Inspecteur Volkshuisvesting Overijssel' geen probleem.
2) tekst voor de beschikking omtrent het advies van de inspecteur: … "Genoemde wnd. Inspecteur kan zich met de onbewoonbaarverklaring als zodanig verenigen"…..
3) Vwb. De kosten van ruiming van het pand moet bedacht worden dat jullie met de voorgestane tekst uiterst zwak zullen staan, omdat
   a. de door art. 36 lid 3 geëiste afweging niet wordt gedaan.
   b. het college van B&W een keuze moet maken voor wiens rekening de kosten komen en het daarbij niet van belang is of er sprake is van een (voldoende) verzekering.

   Gezien de situatie stellen wij (Inspectie Overijssel en VROM-centraal) op grond van het voorgaande de volgende tekst voor:
   "… Wij zullen over de kosten van ruiming overleggen met de betrokken verzekeringsmaatschappijen. De kosten zullen in elk geval niet voor uw persoonlijke rekening komen"….

Ik heb nog geen teksten over de fax ontvangen, maar ik ga ervan uit dat er gehandeld wordt zoals wij gisteren hebben doorgesproken. Dwz., er wordt gewerkt **in teamverband** waarbij de betrokken eigenaar bewoner aanwezig is en de mogelijkheid wordt gegeven om persoonlijke inboedel mee te nemen.

Immers het feit van geen bevel (verzoek) tot ontruiming is zeer ingrijpend voor betrokkenen. Wij onderkennen echter met jullie de dringende redenen hiervoor. Wellicht is het aan te bevelen om een **informatiebijeenkomst** te houden.

Tevens ga ik er van uit dat beschikkingen met pandenlijsten, alsmede een oplegbrief, waaruit de gezamenlijkheid met de betrokken eigenaar-bewoners blijkt, in de pers worden gepubliceerd.

Tenslotte wijs ik nog op een probleem dat kan ontstaan, wanneer de eigenaar-bewoner zijn recht doet gelden op **vrijkomend materiaal** bij de sloop. Oplossingen heb ik daar niet echt voor. Toch zou gedacht kunnen worden (ik durf het nauwelijks te vragen…) aan een opslag van materialen waar enig traceerbaarheid van herkomst is te zien.

Ik hoop je hiermee niet in al te grote problemen te hebben gebracht. Evenals bij jullie staat bij ons ook de gewetensvolle zorg voor de gelaedeerden voor ogen rekening houdend met bij hen aanwezige emoties. Dat daarbij individuele schadeclaims aan de orde gaan komen is buiten kijf. Maar in dit geval zeg ik maar …"ook geld is geduldig".
(persoonlijk noot: wellicht kan de gemeente dit betrekken in het totale financiële plaatje en overleg om extra middelen).
Ik wens je sterkte en veel wijsheid toe.
Ben vanmiddag en maandag niet op kantoor, maar altijd bereikbaar op mijn mobiel 5.1.2e
5.1.2e of mijn privé adres 5.1.2e
e-mail thuis: 5.1.2e

groet,

5.1.2e

VERZENDCONTROLE RAPPORT

TIJD : 19/05/2000 11:53

DATUM,TIJD	19/05 11:51
FAX NR./NAAM	5.1.2e
TIJDSDUUR	00:01:30
PAGINA'S	03
RESULT	OK
MODE	STANDAARD

16-MEI-00 15:52 VAN- T-033 P.01/01 F-118

fax

5.1.2e

5.1.2e

5.1.2e

vooruitlopend op je terugbellen schrijf ik alvast maar wat op.

Fiat in enen voor groot aantal: geen probleem.

Idealiter zouden jullie wel o.g.v. wat de gemeente meldt enig eigen oordeel moeten vormen dat deze woningen inderdaad reddeloos zijn
(maar idealiter deed dit probleem zich niet voor …)

Het feit van geen bevel tot ontruiming grijpt zeer in. Hier betekent het immers in feite dat de mensen de gelegenheid tot ontruiming niet of hoogstens zeer beperkt wordt gegeven (wellicht kunnen ze zelfs in emotionele zin nauwelijks afscheid nemen van hun huis door de puinhopen maar te zien). Naar ik aanneem zijn daarvoor echter ook dringende redenen.

Wel draagt dat bij aan de dringende suggestie, voor zover Enschede dat al niet van plan was, toch bijv. een **informatiebijeenkomst** voor de betrokkenen te beleggen om dit uit te leggen (dat komt dan toch nog tegemoet aan art. 4:7 Awb, waarop ook in de brief wordt gedoeld).

Vwb. de kosten:
juridisch is de positie van de gemeente op het eerste gezicht zwak.
Ik bedoel dat

a. de conceptbeschikking zwak is omdat de gemeente de door art. 36 lid 3 geëiste afweging geheel niet maakt. kan dat generiek of moet dit per geval: antw. generiek
b. het nog maar zeer de vraag is of de gemeente gelet op art. 36 lid 3 wel kan proberen om de verzekeraars van de huiseigenaren te laten betalen. In die bepaling staat de keuze die b en w moeten maken: kosten gemeente of eigenaar, voorop, en het is dubieus of de omstandigheid dat de eigenaar verzekerd is daarop van invloed kan zijn.

Je zou dit bijv. als volgt in je advies kunnen verwerken:
"Tegen de achtergrond van art. 36 lid 3 Woningwet alsmede uit psychologische overwegingen adviseer ik u met klem de passage over de kosten in deze richting bij te stellen:
Wij zullen over de kosten van de ruiming overleggen met de betrokken verzekeringsmaatschappijen. De kosten zullen in elk geval niet voor uw persoonlijke rekening komen."

Eventueel afstand nemen tot evt. ongewijzigde brief:
op zich is wat in de brief staat over jullie opvatting niet onjuist. Als overtuigen niet lukt zou je kunnen vragen om in die zinsneden toe te voegen:
de onbewoonbaarverklaring (enz.) als zodanig.
Maar al met al zou ik het in dat onverhoopte geval maar laten bij een opmerking in het advies, waarmee toch jullie gezichtspunt vastligt.

En voor de volledigheid: jullie positie is inderdaad - zoals al vermoed en in het bovenstaande verwerkt - (slechts) een advies, gebaseerd op de drie woorden in art. 29 "de inspecteur gehoord".

Groeten en sterkte 5.1.2e

Tel: 5.1.2e

Faxbericht

Gemeente Enschede

Datum:	18 mei 2000	**Van:**	mw. 5.1.2e
Aan:	dhr. 5.1.2e	**Dienst:**	Bouw- en Milieudienst
Bedrijf:		**Afdeling:**	bouwbeheer - bouwwagen
Faxnummer:	5.1.2e		

U hoort in totaal 5 pagina(s) te ontvangen inclusief deze.
Als u niet alle pagina's ontvangen hebt, bel dan 5.1.2e

Bericht:

Hierbij twee concept-beschikkingen.

Indien u aanwijzingen heeft hoop ik die zo spoedig mogelijk te ontvangen.

Ons faxnummer: 5.1.2e

Dank voor uw medewerking.

mvg.

5.1.2e 5.1.2e

5.1.2e

5.1.2e

molhoek 9 VROM-CM. nl.

lijke

5.1.2e

5.1.2e

5.1.2e

12.30 uur

Buursink info

5.1.2e

5.1.2e

5.1.2e

Bouwdienst gebouw Noordmolen

Molenstraat 50

17 MAY '00 14:15 P.1/4

Arnhem

Ministerie van Volkshuisvesting,
Ruimtelijke Ordening en Milieubeheer

FAXBERICHT

Directoraat Generaal van de Volkshuisvesting
Inspectie Volkshuisvesting Gelderland,
Postbus 750,
6800 AT Arnhem

AAN	:	IVH Overijssel
T.A.V.	:	
FAXNUMMER	:	5.1.2e
VAN	:	
FAXNUMMER	:	5.1.2e
TELEFOONNUMMER	:	
DATUM	:	17/5/2000
ONDERWERP	:	
AANTAL BLADEN (incl. voorblad)	:	4

Hallo 5.1.2e

Hierbij een fax van de gemeente Enschede die ten onrechte bij de IRO binnen is gekomen.
Ik wil me nergens mee bemoeien, maar ik denk dat je niet klakkeloos accoord moet gaan.
Ik laat het aan jou over om eventueel contact met 5.1.2e op te nemen. Ze is nu in Utrecht.

Succes,

5.1.2e

23/5

→ [redacted] 5.1.2e

Voorlopige delegatie → Enschede 26/5

min. Pronk
Stas Remkes
dir COC [redacted] 5.1.2e
IVH-Overijssel: [redacted] 5.1.2e

[redacted] 5.1.2e

gaat

+ ? iemand van DGVH-centraal ?
+ ? iemand van IVH-Overijssel → ivm Gr. Roombeek
→ ivm aantekeningen

IRO-Oost: [redacted] 5.1.2e
IMH-centraal: HIM [redacted] 5.1.2e
IMH-Oost: [redacted] 5.1.2e

hij nagaan i.o. met [redacted] 5.1.2e

Zsm ivm dringeren namen
aan Enschede (via Cl. Borst COC)

rc' overleg

Van: 5.1.2e
Aan: 5.1.2e
Datum: wo, mei 17, 2000 2:24
Onderwerp: Ketenproject 'Asbesthoudende Afvalstromen'

5.1.2e .

Dag 5.1.2e

Op de een of andere manier zou ik je vandaag nog laten weten wanneer geen gebruik kan worden gemaakt van het concept voor de brief aan de te bezoeken gemeenten, waarvan IVH de verzender zou zijn.
Dat geen gebruik kan worden gemaakt van bedoeld concept heeft als reden dat de IMH zich destijds heeft gecommiteerd aan het project en niet de IVH. Het wordt als niet correct ervaren.

Groet,
5.1.2e

CC: 5.1.2e 5.1.2e

Bureau Secretaris-Generaal

x	Aan: STAS	paraaf/ datum	x	Aan:	paraaf/ datum
	minister staatssecretaris secretaris-generaal plv. secretaris-generaal 5.1.2e DGVH DGRO DGM RGD KADOR DBM DFEZ			DIO DJZ DPZ DVEB AD FD STAB DRZ DDI GDI KABINET IMV VROM-RAAD	

Van: 5.1.2e

Datum: 15/5

Onderwerp:

Deze brief is dus al uitgestuurd

Was ook de bedoeling

Eventuele reactie:

VERZENDCONTROLE RAPPORT

TIJD : 18/05/2000 14:53

DATUM,TIJD	18/05 14:52
FAX NR./NAAM	00703391359
TIJDSDUUR	00:01:01
PAGINA'S	03
RESULT	OK
MODE	STANDAARD

- informatie -
- art 36-3; de vraag moet stellen / kosten verdeling aanvechtbaar.

Van: 5.1.2e
Aan: 5.1.2e
Datum: 18-5-00 16.27
Onderwerp: Enschede

5.1.2e

Ik heb begrepen dat je morgen, als verantwoordelijk inspecteur naar Enschede gaat, en daar praat met bestuurders en vertegenwoordigers van gemeenten en verhuurders.
Diverse vragen zullen je gesteld gaan worden over mogen we de huursverhoging uitstellen etc.
Bij afdeling uitvoering zijn we aan het nagaan hoe we prudent met uitvoering regelgeving om kunnen gaan.
Denk aan vorderingen huursubsidie, bijdrage op grond van regelingen als gehandicapten, eigen woningen etc.
Als de mogelijkheid zich voordoet om te vragen naar een lijst van beschadigde, verdwenen woningen, postcode's, straatnamen,huisnummers zijn we daar zeer in geinteresseerd.
Met Postcode en huisnr. kunnen we al een heleboel.
Wellicht dat het ook mogelijk is te achterhalen welke mensen in de door de corporatie beschikbaar gestelde woningen terecht zijn gekomen.
Via de lijn zal ik afstemmen/ vernemen, wat er vervolgens van ons wordt verwacht. Ik heb reeds gebeld en een geeltje neer laten leggen, dat ging hierover. Mocht je nog vragen hebben, ik ben morgen bereikbaar op 5.1.2e

vriendelijke groet,

5.1.2e

CC: 5.1.2e 5.1.2e

Faxbericht

Gemeente Enschede

Datum:	17 mei 2000		
Aan:	de heer 5.1.2e	**Van:**	mw. 5.1.2e
Bedrijf:	nspecteur Ruimtelijke Ordening voor Noord Oost Nederland	**Dienst:**	Bouw- en Milieudienst
Faxnummer:	5.1.2e	**Afdeling:**	bouwbeheer

U hoort in totaal 3 pagina(s) te ontvangen inclusief deze.
Als u niet alle pagina's ontvangen hebt, bel dan 5.1.2e

Bericht:

Geachte heer 5.1.2e

Het gaat hier o n een concept-brief die (nog) niet is vastgesteld door B en W.

Het gaat erom hier een beeld te geven over wat wij voornemens zijn voor het rampgebied.

Zodra het conc pt klaar is voor de individuele onbewoonbaarverklaringen (zonder voornemen tot sloop) zal ik die u faxen.

Bij voorbaat ha telijk dank voor uw medewerking.

met vriendelijke groet,

5.1.2e

- emoties te geh.
- taxatie verneling
- kosten * niet nader overeen te kunnen
  * maar kosten voor

VERZENDCONTROLE RAPPORT

TIJD : 18/05/2000 15:48

DATUM,TIJD	18/05 15:47
FAX NR./NAAM	5.1.2e
TIJDSDUUR	00:01:02
PAGINA'S	03
RESULT	OK
MODE	STANDAARD

gemeente zwolle

bestuursdienst

communicatie

faxbericht

datum
31 mei 2000

van
5.1.2e

aan
IVH

doorkiesnummer(s)
tel.
fax 5.1.2e

t.a.v.
5.1.2e

aantal pagina's inclusief voorblad
3

faxnummer
5.1.2e

wanneer het aantal ontvangen pagina's niet overeenstemt met het aantal dat hierboven is vermeld, bel dan.

Beste 5.1.2e

Dit is de tekst van de uitnodingskaart voor de opening van de Twistvlietbrug, waarin het programma staat vermeld. Graag nog even contact vandaag!

Met vriendelijke groet,

5.1.2e

grote kerkplein 15,
postbus 10007,
8000 ga zwolle

telefoon 5.1.2e
telefax 5.1.2e
e-mail

bestuursdienst

communicatie

T.a.v.

uw brief | ons kenmerk | behandeld door 5.1.2e | datum 25 mei 2000

onderwerp
Feestelijke opening Twistvlietbrug

doorkiesnummer(s)
tel. 5.1.2e
fax

Geachte,

Op zaterdag 17 juni is het zover. De Twistvlietbrug wordt dan officieel geopend door staatssecretaris J. Remkes. Met deze opening wordt de tweede brug van Stadshagen over het Zwarte Water officieel in gebruik genomen. Een brug voor fietsers, voetgangers en openbaar vervoer, die zorgt voor een snelle verbinding van Stadshagen met de stad. Wederom een cadeau aan de bewoners van het nieuwste stadsdeel van Zwolle!

Ik nodig u van harte uit voor deze feestelijke gebeurtenis. Om 11.00 uur geeft staatssecretaris Remkes het startsein voor allerlei activiteiten op en om de Twistvlietbrug. Het accent ligt daarbij op de verbinding tussen Stadshagen en Holtenbroek, de wijk die aan de overkant van het Zwarte Water ligt. Zowel op de brug als in het water vinden tal van activiteiten plaats, die met name de jeugd zullen aanspreken. Scholen in Stadshagen en Holtenbroek verlenen hun vrijwillige medewerking aan deze festiviteiten.

Het programma van de opening op de brug luidt:

11.00 uur	Welkom door 5.1.2e coördinerend wethouder Stadshagen
11.05 uur	Toespraak door de heer J. Remkes, staatssecretaris
11.10 uur	Toespraak door de heer 5.1.2e, architect Arcadis Bouwinfra
11.15 uur	Openingshandeling en start van feestelijke activiteiten

Om 11.30 uur ontvang ik u graag in het Informatiecentrum aan de Klokkengieterlaan 5. Wij spreken dan met de heer Remkes over de toekomst van grote nieuwbouwwijken in het algemeen en van Stadshagen in het bijzonder en sluiten af met een lunchbuffet.

Deze mijlpaal van Stadshagen vier ik graag met u. Daarom hoop ik u te ontmoeten op 17 juni op de Twistvlietbrug!

Met vriendelijke groet,

grote kerkplein 15,
postbus 10007,
8000 ga zwolle

telefoon 5.1.2e
telefax 5.1.2e
e-mail

ons kenmerk

5.1.2e
coördinerend wethouder Stadshagen

bijlage(n)

Ministerie van Volkshuisvesting,
Ruimtelijke Ordening en Milieubeheer

Directoraat Generaal van de Volkshuisvesting
Inspectie Volkshuisvesting
DGVH/IVH/IVH-OVERIJSSEL

MEMO

Aan : 5.1.2e

Kamer :
IPC :

Van : 5.1.2e

Kamer : 3.010
IPC :

Toestel : 5.1.2e
Kenmerk :
Datum : 24 mei 2000

Auteur : 5.1.2e

Afschrift : 5.1.2e, 5.1.2e

Betreft : **Aanvullingen en wijzigingen op par. "Aanpak en wederopbouw wijk Roombeek" i.v.m. brief aan TK**

Onze wijzigingen en aanvullingen op paragraaf 6, integraal weergegeven (wijzigingen/aanvullingen gecursiveerd):

6. Aanpak wederopbouw wijk Roombeek

Bij de aanpak van het herstel en de wederopbouw is het van belang dat de betrokkenheid van de bewoners op een zorgvuldige wijze vorm krijgt. Niet alleen materieel is sprake van noodzakelijke wederopbouw maar ook immaterieel. De sociale samenhang in de wijk, de sociale infrastructuur die een wijk tot een geheel maakt, is immers letterlijk weggevaagd. Een coherente en goed afgestemde aanpak in samenwerking met alle betrokkenen is noodzakelijk. De rode draad is hierbij het belang van de bewoners. De realisatie van de wensen van de bewoners bij de herinrichting van de wij, via een directe betrokkenheid bij de wederopbouw, is daarbij essentieel.

Dit vraagt dan ook om een aanpak waarbij de steun vanuit de gemeente, de provincie en het rijk samen met andere betrokkenen gebundeld wordt. *Tot de direct betrokkenen moeten zeker de woningcorporaties worden gerekend. Zij zijn reeds zeer intensief aan de slag gegaan met de herhuisvesting van getroffen bewoners en het inventariseren en repareren van de schade aan de woningen in en rond het rampgebied. Ook zullen de woningcorporaties een belangrijke rol vervullen bij de wederopbouw van de woonwijk in het rampgebied.*

Deze bundeling zal via een te sluiten convenant vorm worden gegeven. Dit in navolging van de methode die is gevolgd met het Grotestedenbeleid. In een dergelijk convenant geven partijen aan hoe en wanneer gezamenlijk beleid geconcretiseerd gaat worden.
Concreet zal er daartoe op korte termijn een specifiek convenant tussen het rijk en de gemeente Enschede worden gesloten *over* de wijze waarop de wederopbouw van de wijk vorm krijgt. In het convenant dient helder te zijn wie een bijdrage levert, hoe het rijk de coördinatie van rijkszijde organiseert, wanneer zaken worden afgerond en hoe de bewoners invloed kunnen uitoefenen op het wederopbouwproces.

Direct grenzend aan het eigenlijke rampgebied ligt Groot Roombeek: een deels braakliggend gebied met oude industriële bebouwing dat wordt ontwikkeld als Vinex-locatie (1.100 woningen). In dit gebied ligt onder meer de voormalige textielfabriek Bamshoeve. Over de exploitatie van dit plan is reeds lange tijd intensief overleg gaande tussen gemeente en rijk, waarbij het vooral gaat over extra middelen in het kader van innovatie. De consequenties van de ramp voor de exploitatie van dit plangebied zullen moeten worden bezien.

Zowel bestaande GSB-middelen als eventuele aanvullende gelden kunnen in dit convenant een plek krijgen. In overleg met de Europese Commissie zal, in navolging van het bezoek van de voorzitter van de Europese Commissie aan Enschede, bezien worden of voor de wijk (die onderdeel uitmaakt van een zgn. Doelstelling 2 gebied) nadere afspraken kunnen worden gemaakt. De minister-president is voornemens de heer Prodi hieromtrent een brief te zenden. De minster voor GSI zal het initiatief nemen tot de totstandkoming en uitvoering van dit convenant.

NB: graag checken op eventuele (over-)typfouten.

+31 70 3614464

Ministerie van **Binnenlandse Zaken en Koninkrijksrelaties**

De voorzitter van de Tweede Kamer
der Staten-Generaal
Postbus 20018
2500 EA DEN HAAG

Datum
16 mei 2000

Ons kenmerk
EB2000/70312

Onderdeel
directie Brandweer en
Rampenbestrijding

Inlichtingen
mr.drs. J.G. Kalsbeek
T (070) 426 6788
F (070) 426 4464

Uw kenmerk

Blad
1 van 13

Aantal bijlagen

Bezoekadres
Schedeldoekshaven 200
2511 EZ Den Haag

Postadres
Postbus 20011
2500 EA Den Haag

Onderwerp
Ramp op en rondom S.E. Fireworks
vuurwerkopslagplaats te Enschede

1. De ramp in Enschede

Op zaterdagmiddag 13 mei 2000 is kort na 15.00 uur brand uitgebroken op of bij de vuurwerkopslagplaats S.E. Fireworks aan de Tollensstraat te Enschede. De brand is gevolgd door een aantal hevige explosies. Deze hebben aan tenminste 15 mensen het leven gekost, waaronder 4 brandweerlieden. Volgens de gegevens van 16 mei zijn ruim 600 mensen gewond geraakt. Er zijn nog 36 mensen opgenomen in het ziekenhuis, van wie 5 op de intensive care. Volgens de door de gemeente Enschede aangeleverde gegevens hebben nog ongeveer 200 mensen, die volgens het bevolkingsregister wel in het getroffen gebied wonen, zich (nog) niet gemeld bij een van de hulpverleningscentra. Op grond van verschillende bronnen wordt thans onderzocht of hier sprake is van daadwerkelijke vermissing. Overigens dient te worden aangetekend dat - ook onder verwijzing naar eerdere ervaringen - het in tempo terugbrengen van het aantal vermisten een weerbarstige en arbeidsintensieve opgave is. Immers, niet alleen dient de GBA-administratie van de gemeente vergeleken te worden met de personen die zich bij de gemeentelijke hulpcentra gemeld hebben, maar ook dient vastgesteld te worden of er, niet opgenomen in de GBA-administratie, andere - niet geregistreerde - inwonenden waren of toeschouwers en passanten die als vermist op het rampterrein dienen te worden aangemerkt. Van de gemeente Enschede is vernomen dat wellicht nog heden een update van het aantal vermisten beschikbaar zou kunnen komen.

Tenminste 400 woningen zijn verwoest en circa 1.000 woningen beschadigd. Voor degenen die als gevolg hiervan dakloos zijn geworden is tijdelijke huisvesting geregeld. Ongeveer 80 mensen verblijven nog in de noodopvang in de Dieksmanhallen.

Datum
16 mei 2000

Ons kenmerk
E&2000/70312

Blad
2 van 15

Bewoners van de buitenste ring zijn vanaf maandag 15 mei in de gelegenheid gesteld terug te keren naar hun woning, voor zover de toestand van de woning dat toelaat.

Vanwege de ernst van het ongeval zijn zowel op operationeel als op bestuurlijk niveau onverwijld maatregelen getroffen die nodig zijn voor de bestrijding van de gevolgen van de ramp en voor de nazorg. Het kabinet heeft grote waardering voor de getoonde inzet van de hulpverleners. Deze erkentelijkheid geldt ook de hulpverleners vanuit de Bondsrepubliek Duitsland en België.

2. Verantwoordelijkheden en bevoegdheden in het kader van de rampenbestrijding

Eerstverantwoordelijke voor de rampenbestrijding is de burgemeester van de gemeente waar de ramp zich voordoet. Hij voert het opperbevel over de daadwerkelijke rampenbestrijding (artikel 11, eerste lid, Wet rampen en zware ongevallen, (Wrzo)). Dat betekent dat alle daarbij betrokken diensten, zoals de (regionale) brandweer, de politie en de geneeskundige hulpverleningsdiensten, onder zijn gezag staan en dat hij voor het gevoerde beleid terzake de bestrijding van de ramp verantwoordelijkheid aflegt aan de gemeenteraad.

Deze centrale verantwoordelijkheid voor de rampenbestrijding van de burgemeester sluit aan bij de taken en bevoegdheden die de burgemeester op grond van de Gemeentewet heeft terzake de openbare orde en veiligheid. Zo kan hij voor de handhaving van de openbare orde alle bevelen geven die noodzakelijk zijn (artikel 172 Gemeentewet). Tevens heeft hij het opperbevel bij brand en andere ongevallen, voorzover de brandweer daarbij een taak heeft, en kan hij hiertoe alle noodzakelijk bevelen geven (artikel 173 Gemeentewet). In geval van een (dreigende) ramp of zwaar ongeval kan hij noodbevelen en noodverordeningen uitvaardigen (resp. artikelen 175 en 176 Gemeentewet).

De brandweercommandant van de gemeente waarin de ramp of het zware ongeval zich heeft voltrokken, heeft de operationele leiding over de inzet van alle betrokken diensten en organisaties, tenzij daar andere afspraken over zijn gemaakt. Deze operationele leiding doet overigens niet af aan de verantwoordelijkheid van de afzonderlijke diensten voor hun eigen optreden. Zo heeft de directeur van de gemeentelijke geneeskundige dienst de leiding over de geneeskundige hulpverlening bij rampen en zware ongevallen en kan hij aanwijzingen geven aan de leiding van de centrale post ambulancevervoer (artikel 2, tweede lid, Wet geneeskundige hulpverlening bij rampen, Wghr).

Indien de ramp of het zware ongeval in een of meer gemeenten meer dan plaatselijke betekenis heeft of dreigt te krijgen, kan de commissaris van de Koningin de betrokken burgemeester(s) de nodige aanwijzingen geven over het te voeren beleid bij de

Datum
16 mei 2000

Ons kenmerk
682000/70312

Blad
3 van 13

bestrijding van de ramp of het zware ongeval en zonodig in de operationele leiding daarvan voorzien (artikel 12 Wrzo). Voor de wijze waarop deze aanwijzingen worden uitgevoerd blijft de burgemeester die het opperbevel voert verantwoordelijk.

Indien het algemeen belang zulks dringend eist kan de minister van Binnenlandse Zaken en Koninkrijksrelaties de commissaris van de Koningin de nodige aanwijzingen geven over het te voeren beleid inzake de bestrijding van de ramp of het zware ongeval (artikel 13 Wrzo). Ook hier geldt dat de commissaris van de Koningin verantwoordelijk is voor de wijze waarop hij deze aanwijzingen terzake het beleid uitvoert. Indien de commissaris van de Koningin - naar aanleiding van deze aanwijzingen van de minister - de burgemeester aanwijzingen terzake het te voeren beleid geeft, blijft de burgemeester verantwoordelijk voor de wijze waarop hij die aanwijzingen uitvoert.

3. Lopende acties

Communicatie

Vanaf de avond van de ramp zijn zeer frequent persbriefings gegeven onder leiding van de burgemeester dan wel loco-burgemeester. Later is de noodzaak van die hoge frequentie niet langer aanwezig geweest en is de frequentie teruggebracht.

Voorts heeft de gemeente op zaterdag 13 mei een informatienummer opengesteld.

RTV Oost, omroep voor Overijssel, fungeert als rampenzender. De uitgezonden programma's staan geheel in het teken van de ramp. De regionale omroep wordt buitengewoon goed bekeken. Informatie wordt - behalve in het Nederlands - zowel in het Arabisch, Turks als Marokkaans verstrekt. Tevens zijn in de hulpverleningscentra tolken aanwezig.

Op nationaal niveau heeft het ministerie van VWS, door middel van het beschikbaar stellen van een gratis informatienummer voor verwanten van degenen die (mogelijk) bij de ramp betrokken zijn geweest, een bijdrage geleverd aan de start van de nazorg. Het informatienummer zal voorlopig geopend blijven.

Nazorg

De nazorg zal in beginsel zijn basis moeten vinden in de reguliere hulpverlening op lokaal niveau. Adequate nazorg heeft een grote invloed op het verwerkingsproces van diegenen die een dergelijke traumatische gebeurtenis hebben meegemaakt. Er zal veel aandacht moeten zijn voor de gevolgen van deze traumatische ervaringen bij zowel de getroffenen en hun directe omgeving als ook de hulpverleners. Bij de nazorg aan de bewoners speelt de eigen huisarts, ondersteund door met name de geestelijke gezondheidszorg, een sleutelrol. Met het oog op een goede interpretatie van gezondheidsklachten die de komende periode bij betrokkenen kunnen optreden, is

Datum
16 mei 2000

Ons kenmerk
BB2000/70312

Blad
4 van 13

het gewenst dat huisartsen en bedrijfsartsen de gezondheidstoestand van betrokken burgers en hulpverleners vanaf nu monitoren. VWS zal de komende weken alle hulp bieden die voor de opzet van een goede medische en psychosociale nazorg nodig is.

Op dit moment wordt een inloop- en informatiecentrum ingericht. De gemeente Enschede wordt hierbij ondersteund door het ministerie van VWS. Een inloop- en informatiecentrum is een plek waar de getroffenen, nabestaanden en verwanten terecht kunnen voor hulp, informatie, ondersteuning en lotgenotencontact. Het zal, zo leert de ervaring ook, noodzakelijk zijn zo'n centrum een langere periode open te houden.

De wijze waarop nazorg precies moet worden ingevuld, is afhankelijk van verschillende factoren. Bovendien is de kennis hierover versnipperd. Er bestaat behoefte om deze kennis op een centraal punt bijeen te brengen.
Daarom heeft het kabinet naar aanleiding van de Herculesramp besloten tot het oprichten van een expertisecentrum voor nazorg. Aan het expertisecentrum zal, onder verantwoordelijkheid van de minister van VWS en in overleg met de staatssecretaris van BZK, invulling worden gegeven in samenwerking met andere kenniscentra op het terrein van medische hulpverlening en zorg, zoals de leerstoel rampengeneeskunde, het Nederlands Instituut voor Psychotrauma, het Nederlands Instituut voor Urgentiegeneeskunde, het calamiteitenhospitaal en de afdeling psychiatrie van het AMC.
Naar aanleiding van de rapportage die is opgesteld na de Bijlmerramp heeft het kabinet nazorg opgenomen als expliciet onderdeel van crisisbeheersing.
Daarnaast zal de staatssecretaris van BZK het Landelijk Beraad Rampenbestrijding i.o. vragen voorstellen te doen over de mogelijkheden om de nazorg beter te organiseren.

Herhuisvesting

Na de eerste opvang is een aanvang gemaakt met herhuisvesting van degenen, die hun huis hebben verloren. Hieraan wordt door de woningcorporaties de hoogste prioriteit gegeven. Door leegstaande woningen opnieuw geschikt voor bewoning te maken, door opschorting van de woonruimteverdeling, waardoor alle vrijkomende woningen beschikbaar komen voor de herhuisvesting en door aanbiedingen van corporaties uit de regio, verwacht men 600 woningen in de sociale huursector aan te kunnen bieden in de regio Twente. De corporaties trachten deze woningen binnen een week geschikt voor bewoning te maken. Door particulieren zijn 200 woningen aangeboden in Enschede en omgeving. Verwacht wordt dat voor de urgente woningzoekenden voldoende huisvestingsmogelijkheden gecreëerd kunnen worden. Mochten er voor corporaties financiële problemen ontstaan, dan zal het kabinet in overleg met de corporaties naar een oplossing zoeken.

Datum
16 mei 2000

Ons kenmerk
EB2000/70312

Blad
5 van 13

Financiële aspecten van materiële schade

In het rampgebied is sprake van enorme schade voor zowel individuen, aan goederen, voor bedrijven en voor de gemeente Enschede. Velen zijn in financieel opzicht ernstig getroffen. Het kabinet gaat na hoe de getroffenen financieel tegemoet worden gekomen.

In een overleg van het kabinet met het Verbond van Verzekeraars is vastgesteld dat de schade ten gevolge van deze ramp in beginsel verzekerbaar is. De schade aan opstallen en inboedels wordt door de gebruikelijke particuliere brandpolissen gedekt. Dit geldt ook voor *uitbreuk* in de (verdere) omgeving. Ook zogeheten secundaire kosten (bv. de kosten van tijdelijke onderbranging elders) zijn veelal gedekt waarbij meestal een vergoeding van 10 % boven de verzekerde som van toepassing is. Brandschade aan auto's wordt gedekt op volledige en beperkte cascopolissen. Ook schade geleden door bedrijven is gedekt via de inventarisgoederenverzekering en de opstalverzekering. De bedrijfsschadeverzekering, indien van toepassing, dekt voor een periode van een of twee jaar de derving van de brutowinst. De ziektekostenverzekeringen - particulier dan wel ziekenfonds - en de arbeidsongeschiktheidsverzekeringen kunnen worden aangesproken voor letselschade.

De verzekeraars coördineren hun werkzaamheden met betrekking tot de inventarisatie van de omvang van de schades. Schade-experts namen op verzoek van het kabinet in het getroffen gebied de schades op ongeacht of betrokkenen verzekerd zijn. Om een beroep te doen op schadevergoeding moeten de getroffenen met hun verzekeringsadviseur of verzekeringsmaatschappij in contact treden. Het Verbond van Verzekeraars heeft een helpdesk ingesteld.

Een belangrijke rol is ook weggelegd voor het particulier initiatief. In dit vlak speelt de Stichting Nationaal Rampenfonds een belangrijke rol. Ook bij rampen die eerder plaatsvonden boden de doelstelling van dit fonds en haar activiteiten uitkomst voor gedupeerden. De Stichting Nationaal Rampenfonds heeft inmiddels een gironummer opengesteld om geld in te zamelen ten behoeve van gedupeerden bij deze ramp.

De Wet tegemoetkoming schade bij rampen en zware ongevallen sluit, indien de schade verzekerbaar is, een tegemoetkoming uit. Van verzekerbaarheid is in de onderhavige situatie sprake. De genoemde wet is derhalve niet van toepassing.

Het kan voorkomen dat gedupeerden zich niet of niet voldoende hebben verzekerd. Voor deze gedupeerden heeft de ramp in financieel opzicht ernstige gevolgen. In deze situaties kan het Nationaal Rampenfonds ondersteuning bieden. Ook in het geval dat niet verzekerde en niet verzekerbaar gebleken schade uiteindelijk verhaalbaar is op de veroorzaker van de ramp of een eventueel andere aansprakelijke partij, kan een voorschotverlening hangende het onderzoek noodzakelijk zijn. De gemeente Enschede heeft daartoe stappen gezet.

Datum
16 mei 2000

Ons kenmerk
E82000/70312

Blad
6 van 13

Ter leniging van de acute financiële nood van personen die door de ramp zijn getroffen, kan de gemeente Enschede gebruik maken van haar bestaande bevoegdheden tot het verlenen van bijzondere bijstand. Het kabinet is bereid om, in overleg met de gemeente Enschede, een extra bijdrage voor bijzondere bijstand beschikbaar te stellen, additioneel op de reguliер beschikbare middelen voor bijzondere bijstand.

Daarnaast voorziet het kabinet op basis van bestaande regelgeving in een tegemoetkoming in de excessieve kosten die instellingen en diensten moeten maken in het kader van de bestrijding van de ramp.

Monstername

Zaterdag 13 mei 2000, ongeveer één uur na aanvang van het incident in Enschede werd de meetwagen van het RIVM in opdracht van VROM naar Enschede gestuurd. Door de meetploeg zijn verschillende veegmonsters genomen en nabij de GROLSCH fabriek werd 's avonds om 23 uur een rookmonster genomen. Zondagmorgen is de meetploeg van het RIVM vervangen. De metingen worden de komende tijd voortgezet.

Zware metalen

Uit analyse van de genomen monsters blijkt dat het stof en de rook een verontreinigingskarakteristiek vertonen die overeenstemt met emissies van afgestoken vuurwerk. Gevonden zware metalen vertonen een lichte verhoging, die geen gevaar voor de volksgezondheid vormt. Deze lichte verhoging is in de loop van zondag is verdwenen.

Asbest

Het is op basis van de huidige inzichten onwaarschijnlijk dat slachtoffers, overige burgers en hulpverleners hebben blootgestaan aan normoverschrijdende asbestconcentraties.
Zaterdag direct na de ramp is de neerslag die tot Oelden is gevallen op milieu-aspecten onderzocht. Op zondagmorgen is, onder regie van het ministerie van VROM, gericht onderzoek verricht naar het vrijkomen van asbestdeeltjes.
Deskundigen van het RIVM hebben samen met de zogenaamde Detectieteams asbest (DTA-teams) van de brandweer het gebied geïnspecteerd. Het onderzochte gebied kan worden onderverdeeld in een binnenste ring, een buitenste ring en een derde gebied waarboven de rookpluim zich bevond.
Op 14 mei is door een asbestexpert van TNO vastgesteld dat in de binnenste ring van het rampterrein aanzienlijke hoeveelheden cementgebonden asbesthoudende delen aanwezig zijn. In de gebieden daarbuiten werden wel veel verbrandingsresten, maar geen asbestresten aangetroffen.
Bij de eerste explosie is de aanwezige asbest uit de bunker in brokken vrijgekomen. De asbestcementplaten die als dakbedekking voor omliggende schuurtjes en bedrijfsgebouwen zijn gebruikt, is in stukjes uiteengeslagen. De vorming van dunne

- en lichte - flinters is daarbij niet opgetreden, zodat het verspreidingsgebied is beperkt gebleven tot de binnenste ring. Tijdens de daarop volgende brand is naar alle waarschijnlijkheid de dakbedekking van de nog intakte schuurtjes wel door vuur vernietigd. Het is niet uit te sluiten dat hierbij vrije asbest vezels zijn vrijgekomen. Verondersteld wordt en door analyse na monstername bevestigd dat als gevolg van de grote hitte tijdens de brand/explosie een sterke pluimstijging is opgetreden, waardoor de rookwolk, met daarin stof en vrije asbestvezels, tot grote hoogte is opgestuwd. Wanneer de pluim elders op leefniveau terechtkomt, is de concentratie asbest zo laag dat het zgn verwaarloosbaar risiconiveau niet word overschreden.

Onderwijs

Diverse schoolgebouwen in Enschede zijn beschadigd. Leerlingen in Enschede die komende weken niet in staat zijn geheel of gedeeltelijk het centraal schriftelijk eindexamen te doen, krijgen de mogelijkheid in een extra periode het examen te maken. Deze extra periode is van 5 juni tot en met 9 juni. De betrokken bewindslieden van OC&W hebben dit besluit genomen, nadat de scholen in Enschede de Inspectie voor het Onderwijs hebben laten weten dat tientallen leerlingen niet in staat zijn het examen te maken.

4. Wettelijk kader met betrekking tot vuurwerk

Het is van belang een duidelijk onderscheid te maken tussen de verschillende wettelijke verplichtingen die gelden voor het produceren, opslaan, invoeren, verhandelen, vervoeren en afsteken (bezigen) van vuurwerk en hoog explosieve stoffen. Bovendien zijn de beleidsverantwoordelijkheden voor deze regelgeving verspreid over verschillende departementen.
Onderstaand volgt een kort overzicht van de verschillende vormen van regelgeving en de daarbij behorende verantwoordelijkheden.

Milieuwetgeving

Wet milieubeheer

Voor het opslaan van hoeveelheden groter dan 1000 kilo vuurwerk in een inrichting geldt een vergunningplicht op grond van de Wet milieubeheer (Wm). Voor de Wm is de minister van VROM eerstverantwoordelijk. De vergunningverlening voor bedrijven en het toezicht op de naleving daarvan is primair de bevoegdheid van gemeenten of, indien van toepassing, provincies. Ook voor het vervaardigen of assembleren van vuurwerk of vuurwerkartikelen is een vergunning op grond van de Wet milieubeheer vereist. Het hoofd van het Bureau Adviseur Milieuvergunningen van de directie Materieel van de Koninklijke Landmacht, alsmede de onder zijn bevelen werkzame ambtenaren met uitzondering van hen die meer in het bijzonder administratieve werkzaamheden uitoefenen zijn op grond van artikel 7.1, eerste lid onder a, van het inrichtingen- en vergunningenbesluit aangewezen als adviseur bij vergunningverlening voor zover het de externe veiligheid betreft. Tevens zijn zij op

Datum
16 mei 2000

Ons kenmerk
EB2000/70012

Blad
8 van 13

grond van artikel 4 van het Besluit aanwijzing toezichthoudende ambtenaren milieuwetgeving aangewezen als toezichthouders.
Defensie is dus wettelijk bevoegd om te adviseren en meestal gebeurt dit ook. De Inspectie Milieuhygiëne adviseert in de praktijk niet over dit type bedrijven.

Besluit opslag vuurwerk
Voor een inrichting waarin minder dan 1000 kilo vuurwerk wordt opgeslagen geldt het Besluit opslag vuurwerk op grond van artikel 8:40 van de Wm. Dit Besluit bevat uitsluitend algemene regels voor het opslaan van vuurwerk (dus niet voor hoog explosieve stoffen) en stelt eisen aan de opslag en de opslagfaciliteiten (zoals de opslagbunkers) met het oog op de (interne en externe) veiligheid.

Besluit risico's zware ongevallen Wet milieubeheer 1999
Het Besluit risico's zware ongevallen Wet milieubeheer 1999 is van toepassing op opslag of vervaardiging van vuurwerk binnen een inrichting. Dit besluit is op 19 juli 1999 in werking getreden en gelijktijdig is het voorheen geldende besluit ingetrokken. Het Besluit risico's zware ongevallen 1999 vormt de implementatie van de Seveso II richtlijn. Het besluit beoogt het belang van de interne veiligheid en externe veiligheid te beschermen, alsmede informatie te (doen) verschaffen ten behoeve van de rampenbestrijding.

Bepalend voor de toepasbaarheid van dit besluit zijn de drempelwaarden voor Seveso-inrichtingen. Het besluit is slechts van toepassing indien bepaalde drempelwaarden worden overschreden. Met betrekking tot vuurwerk zijn van belang de drempelwaarde van 50 ton voor pyrotechnische stoffen (= vuurwerk en dan exclusief de verpakking) en eventueel 10 ton bij aanwezigheid van zogenaamde hoog explosieve stoffen. Naast deze aanwijsdrempels gelden ook hogere aanwijsdrempels van 200 ton voor pyrotechnische stoffen en 50 ton bij aanwezigheid van hoog explosieve stoffen. Bij overschrijding van deze hoge drempelwaarden zou het bedrijf verplicht zijn geweest om een Veiligheidsrapport in te dienen (voor februari 2001). Er zijn momenteel echter geen aanwijzingen dat overschrijding van de hoge drempelwaarde hier aan de orde zou zijn. Bij overschrijding van de lage drempelwaarde gelden de lichtere verplichtingen van het Besluit, zoals de verplichting om uiterlijk per 19 juli 2000, dat wil zeggen een jaar na de inwerkingtreding van het Besluit risico's zware ongevallen 1999, een kennisgeving in te dienen bij het bevoegd gezag. Een andere verplichting uit het besluit is het voeren van een preventiebeleid zware ongevallen en het invoeren van een Veiligheidsbeheerssysteem. Ook dit zou bij een bedrijf dat onder het Besluit valt, uiterlijk per 19 juli 2000 operationeel moeten zijn. Tenslotte zou er bij een bedrijf dat de (lage) drempelwaarden overschrijdt vanaf 19 oktober 1999 een lijst met de aanwezige gevaarlijke stoffen en de hoeveelheden beschikbaar moeten zijn voor de rampenbestrijding.

Als geen sprake is van een "Seveso-inrichting" is de beoordeling van de risico's aan het bevoegd gezag ter zake van de verlening van een Wet milieubeheer vergunning. Daarbij dient het betreffende bevoegde gezag deze afweging te maken en zij kan daarbij autonoom een kwantitatieve risicobeoordeling laten opstellen om de veiligheidsrisico's, waaronder de relatie tussen de opgeslagen hoeveelheid vuurwerk en de mogelijke risico's voor de omgeving, beter te kunnen afwegen. Een dergelijke risicobeoordeling is verplicht voor zogenaamde "Seveso-inrichtingen" die een verplichting hebben tot het opstellen van een veiligheidsrapport, echter niet voor inrichtingen die niet als zodanig worden gekwalificeerd.

Overige wetten

Wet explosieven voor civiel gebruik

De Wet explosieven voor civiel (Wecg) gebruik stelt eisen aan de overbrenging en het in de handel brengen van explosieve stoffen zoals zwart buskruit, vuurkoord e.d. maar regelt niet de opslag van vuurwerk. Wel verplicht de wet voor overbrenging van deze stoffen naar plaats waar de overbrenging eindigt in al dan niet tijdelijke opslag, voorafgaand aan die overbrenging een vergunning vereist is van burgemeester en wethouders zodat ter plaatse bekend is welke explosieve stoffen binnen een inrichting aanwezig zijn en in welke hoeveelheden. De Wecg valt onder de verantwoordelijkheid van meerdere departementen, echter de minister van VROM is eerstverantwoordelijk voor de wet.

Reglement gevaarlijke stoffen

Voor het afleveren, het ter aflevering aanwezig houden en het bezigen (afsteken) van professioneel vuurwerk is een vergunning van de Minister van Verkeer en Waterstaat vereist op grond van de artikelen 33, eerste lid, en 41, eerste lid, van het Reglement Gevaarlijke Stoffen (RGS). In Nederland beschikken 71 bedrijven over een dergelijke vergunning. Aan de vergunning worden voorschriften verbonden inzake de vakbekwaamheid van de betrokken personen, de melding van de plaats, de datum en het tijdstip van bezigen van het vuurwerk aan de toezichthoudende instantie. Andere voorschriften betreffen de registratie van de aan- en afvoer en het gebruik van het vuurwerk en de betrokken ontplofbare voorwerpen per soort en artikel, het treffen van maatregelen ten behoeve van de veiligheid van het publiek en de brandveiligheid. Voorts is voor het bezigen een verklaring van de burgemeester vereist, waaruit bleek dat deze tegen het bezigen in zijn gemeente geen bezwaar had.

Wet vervoer gevaarlijke stoffen

Het vervoeren van gevaarlijke of explosieve stoffen, waaronder vuurwerk is geregeld in de Wet vervoer gevaarlijke stoffen. Deze wet valt onder verantwoordelijkheid van de Minister van Verkeer en Waterstaat en stelt regels ten aanzien van vervoershandelingen.

Datum
16 mei 2000

Ons kenmerk
E82000/70312

Blad
10 van 13

Vuurwerkbesluit Wet milieugevaarlijke stoffen
Het huidige Vuurwerkbesluit Wet milieugevaarlijke stoffen (verantwoordelijkheid Minister van VROM en VWS) stelt algemene regels ten aanzien van de invoer, de handel, het ontsteken en het voorhanden hebben van consumentenvuurwerk.

De feitelijke situatie bij S.E. Fireworks te Enschede zal worden getoetst aan het hierboven beschreven wettelijk kader. Uiteraard zal hier de komende tijd veel aandacht aan worden besteed. Dit geldt ook voor andere bedrijven die vuurwerk hebben opgeslagen.
Vergunningverlening en toezicht op bedrijven die vuurwerk opslaan is een taak van de gemeente waar het bedrijf is gevestigd.
Naar aanleiding van de ramp wordt thans door de Inspectie Milieuhygiëne, in samenwerking met de Inspectie Ruimtelijke Ordening, bij alle gemeenten geïnventariseerd welke bedrijven in Nederland vuurwerk hebben opgeslagen. Daarbij worden de volgende aspecten gedetailleerd onderzocht:

- welke hoeveelheden en welke soorten ontploffbare stoffen mogen in de betreffende inrichtingen maximaal aanwezig zijn?
- bestaan adequate vergunningen?
- door wie is over vergunningverlening geadviseerd en hoe luidde het advies?
- bevinden de inrichtingen zich in de bebouwde/bewoonde omgeving en zo ja op welke afstand?
- welke activiteiten vinden binnen de inrichting plaats?
- zijn er resultaten van eerdere controles?

Op 15 mei jl. zijn de regio's van de Inspectie Milieuhygiëne geïnformeerd over dit onderzoek en op 16 mei is het onderzoek van start gegaan. Tot de te onderzoeken bedrijven behoren in ieder geval de 71 bedrijven waarvan bekend is dat zij beschikken over een door de Minister van Verkeer en Waterstaat verleende vergunning voor het afleveren, ter aflevering voorhanden houden en/of bezigen van professioneel vuurwerk. Zodra de bevindingen zijn vastgesteld zal de Tweede Kamer daarover worden geïnformeerd.

Arbeidsomstandighedenwet
Zowel bij 'magazijn-' als bij 'montagewerkzaamheden' is de Arbowet c.a. van toepassing. De Arbeidsinspectie ziet toe op de naleving van de arbo-bepalingen. Op grond van artikel 6 van de Arbowet 1998 moeten bepaalde bedrijven een ArbeidsVeiligheidsRapport opstellen. Hierbij is uitgangspunt de hoeveelheid stof die in een bepaald containment aanwezig is. Voor explosieven o.d. geldt een hoeveelheid van 1.000 kg TNT equivalent. In het onderhavige geval betekent dit dat gekeken wordt naar de totale hoeveelheid actieve stof in een bunker. Overigens vallen in Nederland geen vuurwerkopslagplaatsen onder de AVR-regeling.

6. Justitieel onderzoek

Het Openbaar Ministerie in Almelo stelt een strafrechtelijk onderzoek in naar de mogelijke oorzaken van de ramp in Enschede. In dat kader zijn dinsdagmorgen bij de rechter-commissaris in strafzaken in het arrondissement Almelo twee gerechtelijke vooronderzoeken gevorderd.
Enerzijds is er een gerechtelijk vooronderzoek gevorderd tegen het bedrijf S.E. Fireworks. Dit onderzoek houdt verband met mogelijke overtreding van een of meer in de milieuvergunning opgenomen milieuvoorschriften door het bedrijf (artikel 18.18 Wet milieubeheer). Omdat anderzijds niet uitgesloten kan worden dat onbekenden betrokken zijn geweest bij het ontstaan van de ramp, is er tevens een gerechtelijk vooronderzoek gevorderd dat zich richt op het opzettelijk brand stichten of opzettelijk een ontploffing teweeg brengen (artikel 157 Wetboek van Strafrecht), danwel het aan de schuld van een of meer personen te wijten zijn van een brand of ontploffing (artikel 158 Wetboek van Strafrecht). Dit gerechtelijk vooronderzoek richt zich op een onbekende persoon of personen.

Een gerechtelijk vooronderzoek houdt in dat bij het strafrechtelijk onderzoek een rechter-commissaris betrokken wordt, die bepaalde onderzoekshandelingen kan of kan laten verrichten, zoals het horen van getuigen of het doen van technisch onderzoek.

Op basis van de ervaringen uit het verleden is op 14 mei op het ministerie van Defensie de relevante documentatie ten aanzien van de advisering door het Bureau Adviseur Milieuvergunningen bij de vergunningverlening door het gemeentebestuur van Enschede zeker gesteld.
Bij het bijeenbrengen van de desbetreffende gegevens kwam toen naar voren dat het hoofd van het Bureau Adviseur Milieuvergunningen eind 1999 van zijn functie is ontheven, wegens met zijn hoofdfunctie onverenigbare nevenactiviteiten. In dezelfde periode heeft het Openbaar Ministerie te Arnhem aan de Koninklijke Marechaussee verzocht een onderzoek te doen. Het Openbaar Ministerie heeft deze zaak nog niet afgesloten.
Hoewel nu niet is gebleken van een verband met de advisering aan het gemeentebestuur van Enschede, is het dossier daaromtrent ter meerdere zekerheid overgedragen aan de Hoofdofficier van Justitie te Almelo.

6. Vervolgaanpak

Gezien de primaire verantwoordelijkheid van het lokaal bestuur in het kader van de bestrijding van de ramp, ligt ook het zwaartepunt bij de vervolgaanpak op lokaal niveau.

Datum
16 mei 2000

Ons kenmerk
6382000/70312

Blad
12 van 13

In verband met de omvang van de problematiek wordt de inzet op rijksniveau gecoördineerd door de minister van Binnenlandse Zaken en Koninkrijksrelaties. Het betreft hier niet alleen de coördinatie van de inzet tijdens de eerste dagen na de ramp, maar ook de inzet gedurende de periode die daarop volgt.
Gelet op het grote aantal uit te voeren werkzaamheden en het belang dat wordt gehecht aan een adequate uitvoering daarvan heb ik besloten om binnen het directoraat-generaal Openbare Orde en Veiligheid van mijn ministerie een projectorganisatie op te zetten. Deze projectorganisatie wordt ingesteld op het moment dat er geen directe noodzaak meer is om in de crisisstructuur te werken en de coördinatie vanuit het NCC derhalve kan worden stopgezet. De projectorganisatie voorziet op rijksniveau in de afstemming tussen de meest betrokken ministeries, te weten BZK, Justitie, VWS, VROM, Defensie, SZW, Financiën en AZ. Zonodig zullen andere ministeries bij de werkzaamheden worden betrokken.
Voorts vindt afstemming plaats met de gemeente Enschede, de provincie Overijssel, alsmede met andere betrokken partijen, zoals het Verbond van Verzekeraars.

Cruciaal is een onafhankelijk onderzoek naar de toedracht en gevolgen van de ramp, het zogenaamde ongevallenonderzoek. Gelet op de ervaringen in het verleden hebben de drie bestuurslagen besloten de ramp te Enschede integraal te laten onderzoeken door een gezaghebbende onafhankelijke commissie.
De komende dagen zal door de burgemeester van Enschede, de commissaris van de Koningin in de provincie Overijssel en mijzelf, als coördinerend en eerst verantwoordelijk bewindspersoon voor de nazorgfase van de ramp, het onderzoek worden opgestart. Het college van burgemeester en wethouders van Enschede geeft hiermee tevens inhoud aan de verplichting uit de Wet rampen en zware ongevallen om zorg te dragen voor een volledige analyse van de ramp en het zonodig doen van aanbevelingen om een soortgelijke ramp in de toekomst te voorkomen en de gevolgen ervan te beperken. De commissie zal haar onderzoek ook richten op het optreden van de betrokken overheden.
Voor de goede orde zij vermeld dat dit onderzoek los staat van het justitieel onderzoek dat eerder in deze brief is beschreven.

In overleg met de voorzitter, dr.mr. M. Oosting, zal de opdracht van de commissie worden geformuleerd, de samenstelling van de commissie worden uitgewerkt en de wijze en het tijdpad van rapporteren worden vastgesteld. Als coördinerend bewindspersoon zal ik er op toezien dat er sprake zal zijn van een integraal onderzoek waarbij de commissie gebruik kan maken van o.a. de expertise van de diverse overheidsinspecties, die op basis van de bestaande wet- en regelgeving binnen hun eigen discipline tevens onderzoek zullen verrichten.

+31 70 3614464

Datum
18 mei 2000

Ons kenmerk
[illegible]/70312

Blad
13 van 13

Vooruitlopend op de uitkomsten van het onderzoek concentreert het kabinet zich de komende tijd op beleidsconsequenties die thans reeds te trekken zijn. Na ommekomst van de rapportage van de onafhankelijke commissie zal een finale afweging plaatsvinden.

Ik zal uw Kamer in de komende periode regelmatig informeren over de voortgang van alle relevante ontwikkelingen bij de afwikkeling van de ramp.

DE MINISTER VAN BINNENLANDSE ZAKEN EN KONINKRIJKSRELATIES,

5.1.2e

K.G. de Vries

Inspectie Milieuhygiëne Oost

Pels Rijckenstraat 1, Arnhem
Postbus 60083, 6800 JB, Arnhem
Telefoon: 026 - 3528400
Telefax: 026 - 3528455

Fax

Datum:	26 mei 2000
Bestemd voor:	5.1.2e en 5.1.2e
Faxnummer:	5.1.2e
Van:	5.1.2e
Kenmerk:	
Onderwerp:	**SPOED; Bezoek Bewindslieden vrijdag 26 mei 2000 aan Enschede**
Aantal pagina's: (inclusief deze)	6

Gaarne bijgaande nota zo spoedig mogelijk overhandigen aan bovenvermelde personen.

Met vriendelijke groet,

5.1.2e

Directoraat Generaal Milieubeheer
Hoofdinspectie Milieuhygiëne

De minister
d.t.v. dgM (kopie)

IMH/HK/IL/2405000051.

25/5

5.1.2e

4620

hiMH

dgM IMH/O

Bezoek Bewindslieden vrijdag 26 mei 2000 aan Enschede

Analyse vergunningsituatie

In vervolg op de eerste analyse van de bestemmingsplan- en milieuvergunningsituatie van S.E. Fireworks te Enschede die u dinsdag 16 mei is gezonden wordt door de Inspecties Milieuhygiëne en Ruimtelijke Ordening momenteel een uitvoeriger beoordelingsrapportage opgesteld.
Mede vanwege het geplande bezoek aan Enschede op vrijdag 26 mei a.s. acht ik het van belang u alvast op de hoogte te stellen van een aantal aspecten die voor de Inspecteurs inmiddels vragen oproepen.
Ik geef u - onder voorbehoud - alvast deze aspecten weer.

1. De gemeente had - naar de kennis van dat moment - niet op voorhand een dergelijke inrichting uit de woonomgeving hoeven te weren. Zij had op basis van de deskundige adviezen mogelijk meer alert op het aspect veiligheid kunnen zijn. Verder had zij niet per se medewerking hoeven te geven aan de groei van de opslag met de gelijktijdige concessies op het punt van veiligheidseisen.

2. Voor de betonnen (MAVO-) boxen en zeecontainers had, naar het lijkt, een bouwvergunning moeten worden verleend. Toetsing aan het bestemmingsplan zou dan hebben opgeleverd dat alle MAVO-boxen en zeecontainers zich buiten de strook bevinden waar het bestemmingsplan opslag van vuurwerk toestaat.

De hoofdinspecteur van de Volksgezondheid
voor de Milieuhygiëne, 5.1.2e

3. Bij de milieuvergunning en de daaraan verbonden voorschriften is niet steeds even helder dat er sprake is van zowel opslag van vuurwerk als van bewerking en assemblage daarvan. Terwijl de vergunning (net als het bestemmingsplan) expliciet "opslag" toelaat blijkt eerstgenoemde impliciet ook "bewerking" toe te staan. Het is de vraag of bestuurders en omwonenden konden weten dat het om meer dan opslag ging.
4. De gemeente lijkt regelmatig, maar niet erg indringend, toezicht te hebben gehouden. Het was echter het toezicht door de daartoe aangewezen ambtenaren van Defensie dat overtredingen van en groei ten opzichte van de vergunning aan het licht bracht. Over handhavingsacties van de zijde van de gemeente is geen informatie.
5. Er lijkt een discrepantie te bestaan tussen de soorten vuurwerk die in de milieuvergunningen waren toegestaan en mochten worden vervoerd en gebezigd binnen de vergunningen van V&W.

Ik benadruk dat door de omstandigheden de inspecteurs zich vooralsnog hebben moeten beperken tot analyse van dokumenten, geen dossier-onderzoek bij de gemeente hebben gedaan en geen gemeentelijke functionarissen hebben gehoord.
Zodra in het kader van nader onderzoek in zijn algemeenheid met de gemeente afspraken over informatieverstrekking in een protocol zijn vastgelegd zullen ook bovenstaande vraagpunten dieper kunnen worden onderzocht.

Milieu-effecten tijdens de ramp

Bijgaand treft u het persbericht aan dat is uitgebracht naar aanleiding van metingen van RIVM op de avond van en de dag na de ramp.
Het bericht spreekt voor zichzelf.

Drinkwater

Als gevolg van de bluswerkzaamheden is er op 15 en 16 mei j.l. kortstondig een kwantiteitsprobleem geweest met betrekking tot drinkwater. Dit heeft niet tot knelpunten geleid. Doordat water van andere origine in Enschede is ingezet heben bewoners tijdelijk water van enigszins andere hardheid, maar geheel binnen de kwaliteitsnormen ontvangen.

Opruimen asbest

Onder verantwoordelijkheid van de gemeente wordt een plan van aanpak gemaakt voor het ruimen van asbesthoudend puin. Arbeidsinspectie en Inspectie Milieuhygiëne beoordelen dat plan.

Gemeente Enschede

GROOT ROOMBEEK

NIEUWSBRIEF 3

Nieuwsbrief voor bewoners, ondernemers, betrokkenen en geïnteresseerden
April 1999

Eén jaar gel

Ongeveer een jaar geleden, op 7 n
Open Dag gehouden in de Bamsh
laatste in een reeks van informati
over het stedenbouwkundig ontw
meest indrukwekkendste. Ruim r
lenden lieten zich op een natte er
over de plannen informeren.
Peter van Gessel, senior medewer
ting van de Bouw- en Milieudi
overtrof al onze stoutste verwach
onze buren, verhuurbedrijf Nijlan
naarscollectief, ook in hun ruimte
niseerden ontstond er een vrolijk
sfeer op het terrein. Maar — en da
belangrijkste — ik heb het gevoel
lijk draagvlak hebben gecreëerd v
Veel mensen die ik heb gesproker
goh, daar zou ik wel willen woner

Veel belangstelling voor de maquette

Leuk plan, maar complex'

Er is het afgelopen jaar natuurlijk het nodige gebeurd. Er is flink in de lobby-bus geblazen en gestart met de uitwerking van het voorliggende stedenbouwkundig ontwerp. Want ondanks de heersende onzekerheid over de financiën vindt de gemeente dat voorjaar 2000 de schop de grond in moet voor de bouw van de eerste honderd woningen. Te beginnen op het Midea- en Bamshoevecomplex. Maar voordat het zover is moet er nog veel onderzocht, georganiseerd en gecheckt worden. Voor het realiseren van het *'honderd woningenplan'* is Nan Raap ingehuurd.
Nan Raap is afkomstig van BVR. Het bureau dat, onder leiding van Riek Bakker, verantwoordelijk was voor het veelgeprezen stedenbouwkundig ontwerp. Nan woont in de Amsterdamse grachtengordel. Maar hij heeft gewerkt aan projecten door heel Nederland. Het laatst aan de grote uitbreidings Vinex-locatie Stadshagen in Zwolle.

Daadkrachtige bestuurders

Nan Raap heeft iets met daadkrachtige bestuurders: "In Amsterdam was ik directeur van de dienst Volkshuisvesting en was in die tijd ook verantwoordelijk voor het gemeentelijk woningbedrijf van zo'n 30.000 woningen. Het waren de jaren '70. Het was de tijd van de stadsvernieuwing. Het was de tijd van wethouder Jan Schaefer. De bestuurder met de historische uitspraak "In gelul kan je niet wonen". De eerste bezuinigingsoperaties verschenen aan de horizon. De instelling van de (stads)deelraden en de daarmee gepaard gaande reorganisaties kwamen op gang. Een goed moment om na achttien jaar mijn vleugels eens buiten de gemeentelijke organisatie uit te slaan. Na een aantal omzwervingen kwam ik bij BVR terecht.
Namens BVR heb ik enige jaren samen met wethouder Margriet Meindersma opgetrokken in Zwolle. Toen zij uit de politiek vertrok, leek het mij zinvoller om naar een ander project te 'verhuizen'. Want je raakt langzamerhand toch een beetje met elkaar vergroeid. En nu ben ik, vanaf september 1998, werkzaam in Enschede".

Honderd woningen

Nan Raap werkt twee dagen per week in Enschede aan het '100 woningenplan'. "Natuurlijk het is een opdracht, maar wel één met een speciaal tintje. In Groot Roombeek vind ik duidelijk elementen terug uit de 'oude' stadsvernieuwing. Bijvoorbeeld het streven om waardevolle elementen te behouden. Maar bovenal is het een goed plan met ambitie en allure. We starten in twee duidelijk verschillende deelgebieden. Althans wat sfeer betreft. De Bamshoeve met zijn bijzondere textielhistorische waarde en het Mideacomplex met zijn buurthistorische waarde.
De druk op de ketel is zo groot dat we de taken vanuit BVR hebben verdeeld. Want behalve mijn persoontje werkt ook Anne-Lize Hoftijzer aan het project. Zij was al betrokken bij het stedenbouwkundig ontwerp en is nu verantwoordelijk voor het uitwerken van het ontwerp in een beeldkwaliteitsplan. Wat er nog allemaal op ons af komt is bijvoorbeeld de bestemmingsplanwijzigingen, de bodemsanering, onderzoek naar de mogelijkheden van het hergebruik van de Bamshoeve, wat voor woningen gaan we bouwen, watervoorziening, ontwerp voor de openbare ruimte en noem maar op", aldus Nan Raap, die als laatste nog wel wil meegeven: "Groot Roombeek moet aantrekkelijk worden voor mensen die zich nu niet in Enschede willen vestigen, maar ook krijgt het een betekenis voor mensen in Enschede Noord. Het wordt een mooie woonwijk van grote kwaliteit met een grote variatie aan woningen en passend in de totaalvisie die nu voor Enschede-Noord ontwikkeld wordt".

Dick Buursink legt minister Pronk het een en ander uit

Ook minister Pronk bezoekt Groot Roombeek

Gedurende de eerste maanden van 1999 hebben we al hoog Haags bezoek mogen ontvangen. In januari bezochten minister Van Boxtel van Grotestedenbeleid en staatssecretaris Remkes van het Ministerie van Volkshuisvesting Ruimtelijke Ordening en Milieubeheer (VROM) Groot Roombeek.

En heet van de naald: 25 maart jongstleden liet minister Pronk van VROM zich een uurtje bijpraten over Groot Roombeek. De gezamenlijke inspanningen om dit deel van Enschede–Noord op het Haagse netvlies te krijgen lijken te werken. De vraag die nog rest is: wie volgt — premier Kok?

Inloopuur donderdag 22 april in het Kompas

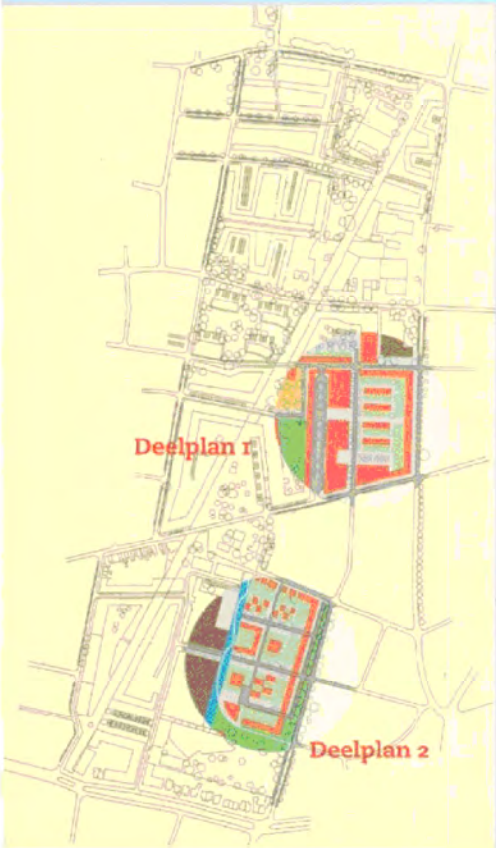

Ongeveer een jaar geleden hebben we een **Open Dag** gehouden om u te informeren over het stedenbouwkundig plan. Natuurlijk hebben we het afgelopen jaar niet stilgezeten. Daarover heeft u kunnen lezen in deze nieuwsbrief. Over bijvoorbeeld de lobbycampagne en de uitwerking van de Deelplannen 1 en 2. Maar we kunnen natuurlijk nog veel meer vertellen. Daarom houden we op donderdag 22 april aanstaande van 16.00 tot 19.00 uur in het Kompas (IJstraat 4) een '*inloopuur*'. Iedereen met vragen of de behoefte aan meer informatie over de deelplannen kan binnen komen lopen. Medewerkers van de Bouw- en Milieudienst zijn aanwezig om u te informeren.
Verwacht u echter nog geen concrete informatie over woningen. Zover zijn we nog niet. Deze informatie wordt pas in de loop van het jaar verwacht.

Projectleider Rien Wilderink

Cord Finish

Eén van de momenteel in Groot Roombeek gevestigde bedrijven is Cord Finish. In het stedenbouwkundig ontwerp is er vanuit gegaan dat Cord Finish niet op de huidige locatie kan blijven. Dit betekent dat ze op termijn naar een andere locatie moeten verhuizen. Rien Wilderink, projectleider en nauw betrokken bij de onderhandelingen met Cord Finish, hierover: "Natuurlijk komen we niet met een leuke mededeling naar het bedrijf. Maar toch zijn de onderhandelingen in een zakelijke en goede sfeer verlopen. De puntjes zijn op de 'i' gezet. Er is aan Cord Finish een nieuwe locatie op het industrieterrein De Marssteden aangeboden. Uiterlijk 1 oktober 2000 zal Cord Finish naar de Marssteden verhuizen. Op het huidige terrein van Cord Finish zal aansluitend gestart worden me woningbouw. Ook over het grootste struikelblok — wie draait op voor de kosten van de aanwezige bodemverontreiniging — is een voor alle partijen aanvaardbaar compromis gesloten."

Colofon

De Nieuwsbrief Groot Roombeek is een uitgave van de Bouw- en Milieudienst van de gemeente Enschede.
De oplage van 5000 exemplaren wordt deels verspreid onder bewoners en ondernemers in en rond het gebied 'Groot Roombeek', alsmede andere betrokkenen en geinteresseerden.
Redactie: afdeling Communicatie BMD
Fotografie: Johan Ghijsels GKf
Illustraties: Max.1, Ontwerpbureau 10
Vormgeving en realisatie: Ontwerpbureau 10
Lithografie: Ontwerpbureau 10, Scan Four
Gedrukt door Drukkerij te Sligte op Bioset TCF, chloorvrij geproduceerd recyclebaar papier
Correspondentie-adres: Nieuwsbrief Groot Roombeek, Bouw- en Milieudienst, postbus 173, 7500 AD Enschede

© 1999 gemeente Enschede / Ontwerpbureau 10.
Alle rechten voorbehouden.

Het mooiste project van Nederland

Het eerste half jaar zit er op. We hebben veel mensen over de vloer gehad en Groot Roombeek gepresenteerd waar we dachten dat dat zinvol was. Ik moet zeggen dat de kwaliteit van het plan zo goed blijkt, dat het zich vanzelf verkoopt. Dat begon al met de presentatie aan de bewoners uit de buurt. Op een regenachtige zaterdag in het vroege voorjaar van 1998 kwamen zomaar zo'n 1000 mensen kijken naar het stedenbouwkundig ontwerp. Enthousiaste reacties en natuurlijk ook veel vragen.

Daarna is de halve wereld komen kijken. Minister De Boer vond het prachtig. Het zal een opgave worden om gecoördineerd in Den Haag geld vanuit verschillende departementen bij elkaar te brengen, dacht ze. Dat is gezien de opgave voor deze grootste binnenstedelijke Vinex-locatie wel nodig. Het project heeft zoveel waardevolle elementen vanuit verschillende beleidsterreinen dat je op moet passen dat niet iedereen op iedereen gaat zitten wachten. Laat het project overal zien, raadde Margreet de Boer ons aan.

Wij op naar Den Haag. Een flitsende presentatie van het project door Riek Bakker en onze mensen voor een groep Haagse beleidsmakers. Een aanwezige mevrouw zei bij haar vertrek tegen me dat ze het een heel bijzondere middag had gevonden. Onze trots lijkt terecht.

Het provinciebestuur is op werkbezoek geweest. Ze vonden het een prachtkans voor Enschede om — zo dicht bij de binnenstad — zo'n locatie te kunnen ontwikkelen. Mooi plan, ook. Alle steun is toegezegd.

Een belangrijk deel van de Haagse topambtenaren is wezen kijken. De Rijks Planologische Commissie en de Rijks Milieu Commissie wandelden door het gebied en keken in een keukentje bij een bewoner op het Roomveldje — je maakt wat mee. Weer gesprekken in Den Haag. Prima plan — mooi in samenhang met de omgeving, vinden ze daar ook.

Die samenhang van Groot Roombeek en de herstructureringsopgave voor Enschede-Noord is onomstreden. Daar speelt ook een experiment met allerlei private partijen in het kader van OPS (Overleg Platform Stedelijke vernieuwing). Alles wijst op een fantastische kans om een win-win situatie te creëren.

Begin november heeft de projectleider Groot Roombeek in Den Bosch gepresenteerd op een studiedag met een aantal andere voorbeeldprojecten. Zonder al te chauvinistisch te willen zijn kan ik wel melden dat we een topproject hebben.

We zijn ondertussen al de eerste bouwhandeling aan het voorbereiden. 1 April volgend jaar willen we de eerste paal slaan voor de eerste 100 woningen. We kunnen de buurt niet langer in onzekerheid laten.

Wij hebben er een enorm bedrag vanuit de stadsvernieuwing en het grondbedrijf in gestopt. Enschede kan zo'n enorm project op deze strategische plek niet alleen trekken, terwijl het toch voor verbetering van de sociale structuur in Noord absoluut een must is.

Dát is wat ons drijft. Wat ons móet drijven. Wie de kansen van de grote steden serieus wil nemen, zal z'n nek uit moeten durven steken. Dat geldt ook voor de Rijksoverheid!

— Dick Buursink,
projectwethouder

7 Juli 1998. Ondertekening intentie-overeenkomst. Van links naar rechts: dhr Hallink (Ter Steege Vastgoed), Dick Buursink, dhr Zweterink (Te Pas Bouw), dhr De Bruin (Bouwfonds Woningbouw) en dhr Tijhuis (Te Pas Bouw).

Bodemsanering Mideacomplex

Er is inmiddels gestart met de sanering van het Midea-terrein. Maar dat is nog niet alles, want gelijktijdig wordt begonnen met de ondergrondse sloop. De bovengrondse fabriekscomplexen waren voor iedereen duidelijk zichtbaar, maar de uitgestrekte kelders onder de grond waren een onaangename verrassing. En om het helemaal ingewikkeld te maken zit er naar alle waarschijnlijkheid asbest in de kilometerslange kabels en leidingen. Als de weergoden meezitten zijn de werkzaamheden voor de komende zomer afgerond.

Intentie-overeenkomst afgesloten met private partijen

Op dinsdag 7 juli 1998 is een intentie-overeenkomst ondertekend tussen de gemeente Enschede en drie private partijen, te weten Bouwfonds Woningbouw, Ter Steege Vastgoed en Te Pas Bouw. De intentie-overeenkomst is een belangrijke stap naar de realisatie van het stedenbouwkundig ontwerp, omdat de drie partijen zich nu op hoofdlijnen committeren met dit plan. In de overeenkomst wordt de rol van private partijen onderzocht bij de realisatie van de plannen.

De partijen zijn niet willekeurig gekozen. Ze hebben eigendommen in Groot Roombeek, maar zijn ook bekende partners, met bewezen deskundigheid op het terrein van bouwen van soortgelijke projecten.

Johan Wessels houdt zich bezig met de bouwregels

Bouwen en pro

In het jaar 2000 gaan we starten met de bouw van ruim 200 woningen. We kunnen niet overal tegelijk beginnen. Dus is Groot Roombeek in een aantal stukjes gehakt, de zogenaamde plandelen (zie kaart). In 2000 wordt begonnen met de bouw in de plandelen 1 en 2. Maar om te kunnen bouwen, moet in het najaar van 1999 begonnen worden met het bouwrijp maken van het terrein, zoals het aanleggen van straten waaraan gebouwd wordt.

Procedure

Je mag niet zo maar een straat aanleggen, ook al is die provisorisch. Daar gelden allerlei wettelijke regels voor. Johan Wessels, van de afdeling Ruimtelijke Ontwikkeling van de Bouw- en Milieudienst, over de bouwregels die om de hoek komen kijken: "Je kan pas ergens bouwen als Burgemeester en Wethouders een bouwvergunning hebben afgegeven. Je krijgt pas een bouwvergunning als voldaan is aan een aantal eisen uit de wet. Een harde eis is dat het bouwplan past in het bestemmingsplan. Een bestemmingsplan regelt welk gebruik van de grond is toegestaan en wat er gebouwd mag worden. In 1994 is er voor heel Enschede-Noord, dus inclusief Groot Roombeek, een bestemmingsplan gemaakt. Maar de huidige plannen voor Groot Roombeek zijn niet in overeenstemming met dit bestemmingsplan. De gemeente gaat daarom voor Groot Roombeek een nieuw bestemmingsplan maken. In de volgende nieuwsbrieven wordt u hierover nader geïnformeerd." Aldus Johan Wessels.

Toch al aan de slag met een voorbereidingsbesluit

Een bestemmingsplan maken kost tijd. Dat staat op gespannen voet met het voornemen om dit najaar al te starten met het bouwrijp maken van het terrein. Johan Wessels vervolgt: "Om toch tijdig met de voorbereidingen voor de bouw te kunnen beginnen heeft de gemeenteraad in februari een voorbereidingsbesluit genomen. Hierin is vastgelegd dat voor de eerste deelplannen van Groot Roombeek een bestemmingsplan wordt voorbereid. Door dit besluit kunnen vergunningen worden afgegeven voor de uitvoering van (bouw)werkzaamheden. Maar dit kan alleen als de Provincie Overijssel vooraf haar goedkeuring heeft gegeven aan het afgeven van deze bouwvergunningen. Daarvoor is een procedure afgesproken. In een mededeling in de gemeente-advertentie in Huis-aan-Huis wordt aangekondigd dat gedurende twee weken het verzoek voor bouwwerkzaamheden en de bijbehorende tekeningen ter inzage liggen bij de Publieksbalie van de Bouw- en Milieudienst, Molenstraat 50. Iedereen kan dan bezwaar indienen tegen het voornemen tot het afgeven van deze vergunning. De gemeente verzamelt de reacties en stuurt deze samen met de aanvraag voor de vergunning naar de Provincie. De Provincie geeft dan wel of niet een zogenaamde verklaring van geen bezwaar voor het verlenen van een vergunning af."

Families – fasering

FAMILIE	START BOUW	AANTAL WONINGEN
1	april 2000	120
2	september 2000	82
3	maart 2001	34
4	september 2001	80
5	maart 2002	164
6	september 2002	47
7	maart 2003	121
8	september 2003	37
9	maart 2004	134
10a/b	september 2004	156

Vragen

Voor vragen kunt over de procedure kunt u tijdens kantooruren terecht bij de Bouw- en Milieudienst, telefoon 4815151.

Groot Roombeek — geen eiland in de wijk Enschede–Noord

Voor de wijken van Enschede–Noord (Deppenbroek, Mekkelholt en Roombeek/Roomveldje) is een wijkvisie opgesteld. Deze wijkvisie is inmiddels in de fase van de inspraak. Uiteraard maakt Groot Roombeek deel uit van de wijkvisie. Groot Roombeek is voor de wijk een geweldige motor op fysiek, economisch en sociaal terrein. Want wijkvisies zonder mogelijkheden voor uitgebreide nieuwbouw lopen vaak vast op het fysieke woningbouwgedeelte. Maar met 1100 nieuwe woningen in Groot Roombeek krijgt de hele wijk een krachtige impuls.

Door de ligging van Groot Roombeek in Enschede–Noord krijgen de volgende onderdelen uit de wijkvisie een extra impuls:

- Uitbreiding en vernieuwing van het winkelcentrum Deppenbroek;
- Handhaving en uitbreiding van het onderwijs;
- Afstemming van woningtypes;
- Versterking van de sport- en spelfuncties;
- Inweven van het stratenpatroon en de vervoersassen;
- Vernieuwing van de ouderenzorg met integratie in de wijk door een Kulturhoes en een wijkrestaurant;
- Uitbreiding van het wijkwelzijnswerk, o.a. in een activiteitencentrum;
- Een museumpark en een museale functie in Bamshoeve;
- Een startersgebouw voor nieuwe ondernemers.

Onlangs zijn de convenanten uit het landelijke Overleg Platform Stedelijke Vernieuwing (OPS) ondertekend. De OPS-partners hebben de wil uitgesproken ook financieel in de wijk te willen investeren. Belangrijke reden voor deze partners om mee te doen was de ligging van Groot Roombeek in Enschede–Noord. Kortom de implicaties van Groot Roombeek reiken verder dan het 'simpel' bouwen van 1100 woningen.

— Jan Bron,
stadsdeelcoördinator Enschede–Noord

Jan Bron

Verplaatsing Voetbalvereniging Roombeek

De drie velden van Voetbalvereniging Roombeek liggen in het noorden van Groot Roombeek. In het allereerste begin van de planontwikkeling is nog gekeken naar de mogelijkheid om de accommodatie van Roombeek te behouden. Dit bleek echter geen haalbare optie.

Agnes Eshuis

In februari 1998 is aan de Voetbalvereniging Roombeek meegedeeld dat het niet mogelijk was het sportpark in haar huidige vorm te handhaven. Voor de vereniging betekent dit een verhuizing van de plaats waar zij al sinds jaar en dag gehuisvest zijn en waar het eigen kader op de accommodatie een club- en kleedgebouw heeft gebouwd. Natuurlijk reageerde de vereniging ontdaan op deze boodschap en had even tijd nodig om op deze mededeling te reageren.

Begrip voor standpunt

Agnes Eshuis, van de afdeling Sport van de Welzijndienst, en nauw betrokken bij het zoeken naar een nieuwe locatie voor Roombeek: "In een vervolggesprek heeft Roombeek aangegeven dat zij het liefst op de huidige plek blijven, maar dat zij begrip hebben voor het gemeentelijke standpunt. Toen is afgesproken dat — in gezamenlijke inspanning — door vereniging en gemeente gezocht wordt naar een nieuwe locatie. Maar wel met inachtneming van de volgende voorwaarden: dat de vereniging in alle redelijkheid wordt gecompenseerd voor haar eigendommen, de nieuwe locatie in Enschede Noord ligt — zo dicht mogelijk in de buurt van de oude accommodatie, en dat de verplaatsing van Roombeek uiterlijk in de zomer van 2001 moet gebeuren, maar ook eerder kan plaatsvinden. Sinds februari zijn Roombeek en de Welzijnsdienst intensief met elkaar opgetrokken om de mogelijkheden van herhuisvesting onder de loep te nemen. Op dit moment zijn we nog niet in de fase dat daar al definitief iets over te zeggen valt," aldus Agnes.

5.1.2e

Van: 5.1.2e
Aan: 5.1.2e
Datum: 17-5-00 9.36
Onderwerp: advies Enschede

5.1.2e
Hierbij het advies van de stadscoördinator Enschede naar aanleiding van de ingediende aanvulling op het meerjarenontwikkelingsprogramma voor het wegwerken van de conditionele voorwaarden.

Met betrekking tot de voorwaarde op het gebied van DUBO is het advies kortgesloten met IMH. Met betrekking tot de voorwaarde GROEN heeft over de concepttekst afstemming plaats gevonden met LNV. Naar aanleiding van de officieel ingediende aanvullingen is van LNV nog geen formeel akkoord gegeven. Gezien het feit dat de opmerkingen van LNV verwerkt zijn in de aanvulling wordt verwacht dat LNV akkoord gaat met de ingediende aanvullingen.

Het advies met betrekking tot de aanvullingen luidt
"akkoord"

Met vriendelijke groeten

5.1.2e

****

5.1.2e
Ministerie van VROM
Inspectie Volkshuisvesting Overijssel
telefoon: 5.1.2e
email: 5.1.2e @ivh-overijssel.dgvh.minvrom.nl

****

CC: 5.1.2e 5.1.2e

Van: 5.1.2e
Aan: Internet: 5.1.2e @enschede.nl"
Datum: 26-4-00 9.03
Onderwerp: Proeftoets aanvulling groen en dubo ISV

5.1.2e
De stukken zijn getoetst door VROM (dubo) en LNV (groen).

Met betrekking tot de ingediende stukken levert de proeftoets het volgende op:

Dubo. Tekst is nog niet scherp genoeg
Onder kwantificering nieuwbouw de derde zin als volgt aanpassen:
"Voor de periode 2000-2004 betekent dit dat dus **minimaal 3600 woningen die voldoen aan het nationaal pakket**."
De procesafspraak aanscherpen door het noemen van een datum: "ten aanzien van de proceskant kan worden opgemerkt dat er naar gestreefd wordt in overleg met de corporaties **uiterlijk in 2002** de uitgangspunten nader uitgewerkt te hebben....

Succes en prettige paasdagen.
5.1.2e

****

5.1.2e
Ministerie van VROM
Inspectie Volkshuisvesting Overijssel
telefoon: 5.1.2e
email: 5.1.2e @ivh-overijssel.dgvh.minvrom.nl

****

Van: 5.1.2e
Aan: Internet: 5.1.2e @enschede.nl"
Datum: 9-5-00 16:29
Onderwerp: Toezending ISV-stukken

5.1.2e
Ik kreeg een telefoontje van Binnenlandse Zaken waarin gevraagd werd naar de aanvullende stukken mbt de conditionele voorwaarden voor het ISV.
Mijn vraag aan jou: Hoe is de verzending van deze stukken geregeld?
Alles naar Binnenlandse Zaken? Groen naar LNV en DUBO naar VROM? De bedoeling was dat alles op tijd bij Binnenlandse Zaken aangeleverd zou worden.
Graag even een berichtje hierover!
5.1.2e

****
5.1.2e
Ministerie van VROM
Inspectie Volkshuisvesting Overijssel
telefoon: 5.1.2e
email: 5.1.2e @ivh-overijssel.dgvh.minvrom.nl
****

****
5.1.2e
Ministerie van VROM
Inspectie Volkshuisvesting Overijssel
telefoon: 5.1.2e
email: 5.1.2e @ivh-overijssel.dgvh.minvrom.nl
****

Van: <5.1.2e@enschede.nl>
Aan: VROM-ZL.DGVH-IVH-OVERIJSSEL(IVH 5.1.2e)
Datum: 19-4-00 12.31
Onderwerp: RE: ISV-teksten groen en dubo

5.1.2e

Bijgevoegd in attach de ambtelijke concept-teksten zoals afgesproken in ons laatste afstemmingsoverleg.

Met vriendelijke groet,
5.1.2e
Bouw- en Milieudienst Enschede

<<MOP Sted.vern.Inv4.doc>> <<Mop Wonen-aanv.doc>>

> -----Oorspronkelijk bericht-----
> Van: 5.1.2e
> [SMTP 5.1.2e @ivh-overijssel.dgvh.minvrom.nl]
> Verzonden: woensdag 19 april 2000 10:54
> Aan: 5.1.2e @enschede.nl
> Onderwerp: ISV-teksten groen en dubo
>
> 5.1.2e
> Ik heb nog geen aangepaste of nieuwe ISV-teksten voor het groen en dubo
> onder ogen gehad. Als jullie voor 1 mei dit nog getoetst willen hebben dan
> is snelle actie van jullie kant nodig.
> Graag even bericht over hoe en wat!
> 5.1.2e
>
>
>
> **********
> 5.1.2e
> Ministerie van VROM
> Inspectie Volkshuisvesting Overijssel
> telefoon: 5.1.2e
> email: 5.1.2e @ivh-overijssel.dgvh.minvrom.nl
> **********

CC: VROM50.Internet("5.1.2e @lnvo.agro.nl")

Gemeente Enschede

Mop Wonen

Nota van aanvullingen inzake DUBO

April 2000

Gemeente Enschede

MOP 4 wonen

Nota van aanvullingen DUBO

Duurzaam (ver-) bouwen algemeen.

In het kader van het Ontwikkelingsprogramma Wonen is verwezen naar prestatieafspraken zoals vastgelegd in het Convenant Duurzaam Bouwen Twente van 23-5-1997. Het convenant is van toepassing op zowel nieuwbouw als woningverbetering.
Het convenant is aangegaan voor de duur van telkens één jaar met stilzwijgende voortzetting behoudens opzegging. Het dubo-convenant is derhalve van kracht gedurende de programmaperiode 2000-2004 .
Concrete maatregelen en prestaties welke de gemeente Enschede levert, vloeien voort uit artikel 4 van het convenant DUBO Twente. Onder meer nieuwbouw in Enschede dient als gevolg hiervan te voldoen aan gestelde in dit convenant (zie bijlage).
De hierin gestelde maatregelen en uitgangspunten voldoen aan pakket DUBO volgens de "maatlat van Tommel". Daarnaast voldoet Enschede ook aan de uitgangspunten ten aanzien van duurzame stedenbouw, waarmee Enschede in feite tot één van de koplopers in den lande kan worden gerekend.

Kwantificering nieuwbouw

Het woningbouwprogramma zoals vastgelegd in de toekomstvisie is gesteld op minmaal 900 a 1000 woningen (gemiddeld per jaar voor de periode tot 2004). Dit betekent dat deze nieuwbouwproductie dus aan de DUBO-uitgangspunten van het convenant dient te voldoen. Voor de periode 2000-2004 betreft dit dus minimaal 3600 a 4000 nieuwbouwwoningen.
Daarnaast is gesteld dat zowel in van de VINEX uitleglocatie deel uitmakende plandeel Oikos als de binnenstedelijke VINEX locatie Horstlanden Veldkamp, nog een extra inspanning op het terrein van DUBO zal worden gepleegd.
Voor Oikos worden **extra** dubo-maatregelen als uitgangspunt gesteld. De ontwikkelaars mogen per clusters zelf bepalen welk aangegeven DUBO thema ze hiervoor nader uitwerken. De dubo-

meerkosten per woning zullen gemiddeld ca f 8.000,-- bedragen. Dit betekent dat de 170 woningen en circa 35 uit te geven kavels in de periode 2000-2004 dus kwantificeerbaar zijn.
Voor Horstlanden/Veldkamp is gesteld dat voor ca f 5000,-- per woning aan **extra** DUBO-inspanningen zal worden ingezet.
Voor de periode 2000-2004 is een gemiddelde woningproductie van ca 50 woningen per jaar opgenomen voor deze locatie, derhalve maximaal 200 woningen voor de betreffende programmaperiode.

Woningverbetering.

Het convenant duurzaam bouwen Twente is ook van toepassing op woningverbetering. Doch de implementatie is gecompliceerder dan bij nieuwbouw. De Enschedese woningvoorraad bestaat voor ca 40% uit corporatiebezit, ca 18% particuliere verhuur en ruim 42% eigen woningbezit.
Alleen de Enschedese corporaties hebben het genoemde convenant ondertekend, de particuliere verhuurders en individuele woningeigenaren niet. Deze laatsten dienen echter wel te worden gestimuleerd door betrokken partijen (architect/aannemers), die wel hebben ondertekend.
Bovenstaande impliceert dat kwantificering ten aanzien van de woningverbetering beduidend moeilijker is.
Enerzijds hebben de corporaties geen "harde" verbetertaakstelling voor de betreffende periode en anderzijds zijn de benodigde gegevens over de andere 2 segmenten niet beschikbaar.

Procesafspraken.
Ten aanzien van de proceskant kan worden opgemerkt dat in overleg met de corporaties zal worden getracht om de uitgangspunten ten aanzien van DUBO nader uit te werken in het te actualiseren convenant gemeente-corporaties (d.d. 13-1-1998).
Ten aanzien van de particuliere woningverbetering zal vanuit de gemeente nog worden ingezet op een beperkt aantal stimuleringsgebieden. De Stichting Stedelijk Wonen is een Enschedese organisatie die (in opdracht van de gemeente) het grootste deel van de procesmatige ondersteuning van de particuliere woningverbetering voor haar rekening neemt. Het aangrijpingspunt voor DUBO ligt hier met name in energiebesparende maatregelen. Hierover zullen met de Stichting Stedelijk Wonen nadere afspraken worden gemaakt voor de betreffende programmaperiode .

Bijlage:

Beleidsmatig kader DUBO.

Het beleidskader DUBO is in eerste instantie neergelegd in het door de Gemeenteraad van Enschede (mede) ondertekende Convenant DUBO Twente dat voor onbepaalde tijd is aangegaan tussen de gemeenten, de Regio Twente, provincie Overijssel, woningbouwcorporaties, NVOB, afdeling Overijssel en Flevoland alsmede bouwbedrijven en projectontwikkelaars, Cogas en EDON (thans Essent), BNA kring Twente en de WMO.

De van gemeentewege minimaal te leveren prestaties met betrekking tot DUBO vloeien voort uit het betreffende convenant en kunnen als volgt worden omschreven.

"

1. De gemeente neemt het Nationaal Pakket Duurzaam Bouwen op als voorwaarde bij:
   a. Het opstellen van een koopovereenkomst bij overdracht en/of uitgifte van grond, voorzover dat rechtens mogelijk is;
   b. Het opstellen van een samenwerkingsovereenkomst tussen de gemeente en initiatiefnemers van woningbouwprojecten.
   c. Het geven van bouwopdrachten (bijvoorbeeld scholen, kantoren, sportcomplexen etc.).
2. De gemeente hanteert de maatregelen van het Nationaal Pakket Duurzaam Bouwen mede als minimale criteria bij de beoordeling van de woningbouw.
3. De gemeente beoordeelt de aanvraag voor een bouwvergunning op ontwerptechnische eisen en aanbevelingen uit het Nationaal Pakket Duurzaam Bouwen, voorzover dat rechtens mogelijk is.
4. De gemeente geeft voorlichting aan aanvragers van een bouwvergunning inzake het Nationaal Pakket Duurzaam Bouwen.

Ten aanzien van de inrichting van de gebouwde omgeving hanteert de gemeente de aanbevelingen genoemd in de gezamenlijke publicatiereeks "Bouwen aan Duurzaamheid" van de VNG, SEV en NOVEM als uitgangspunt voor de ontwikkeling en inrichting van bouwlocaties mede ter uitvoering van het VINEX-uitvoeringsconvenant Regio Twente.

"

Verklaring bij de tekening hoofdstuk 5.3.3.3

De tekening betreft de stand van zaken ter plaatse van SE Fireworks, zoals kenbaar uit de vergunning van 19 juli 1999. Op de inrichtingstekening zijn de volgende opslagplaatsen te onderscheiden:

Opslagbunkers, vergunning 1977, ingetekend zijn 13 opslagcellen (code C)
MAVO-boxen, vergunning 1979, ingetekend zijn 13 boxen (code M)
Zeecontainers, vergunning 1997, ingetekend zijn 3 containers; niet gearceerd (code E)
Zeecontainers, vergunning 1999, ingetekend zijn 11 containers; gearceerd (code E)

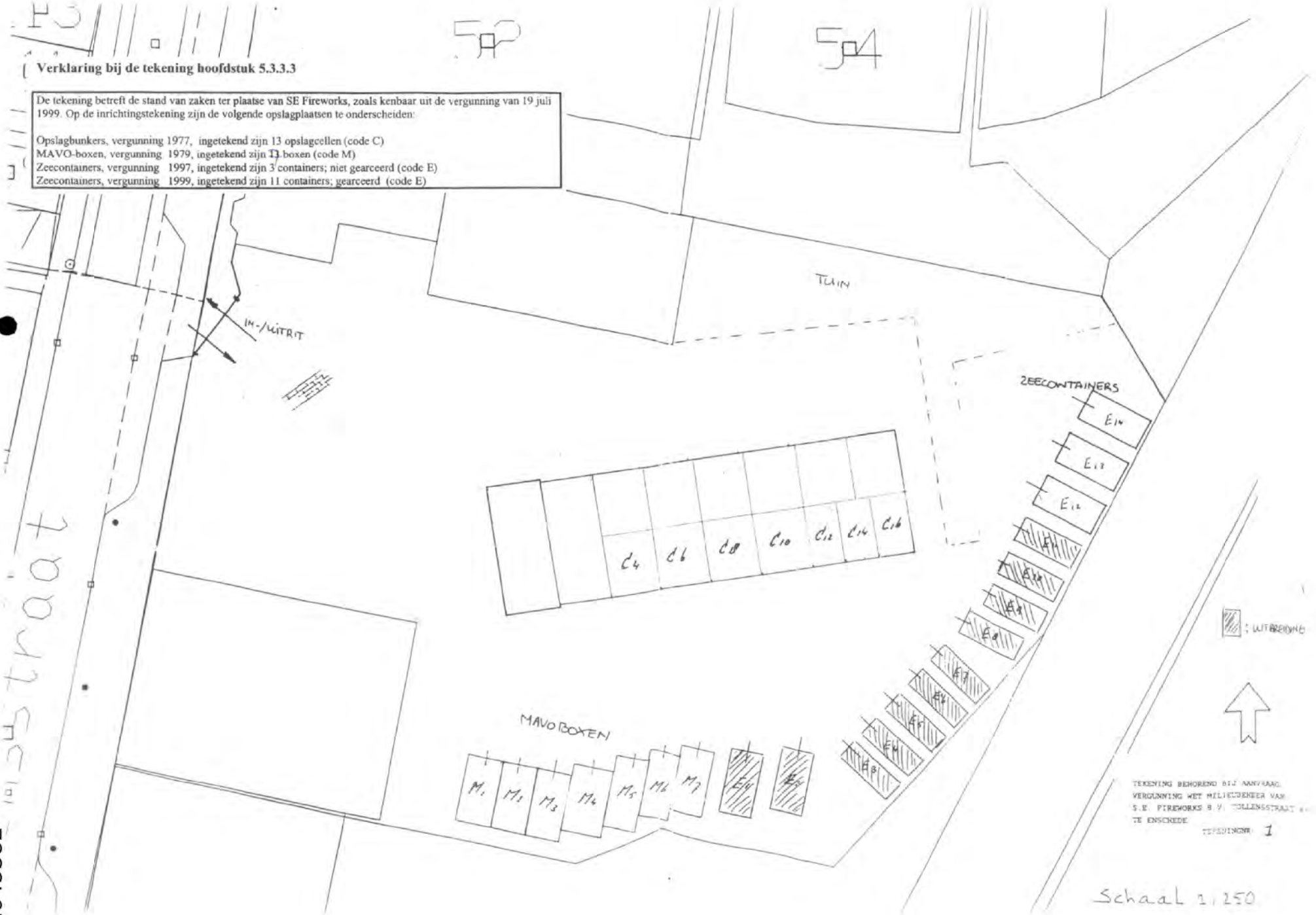

ENSCHEDE

Stadsconvenant Enschede

Partijen:

1a. De **minister voor Grote Steden- en Integratiebeleid**, voor zover het de bevoegdheden van de minister van Binnenlandse Zaken en Koninkrijksrelaties betreft, namens deze minister, handelend als bestuursorgaan en als vertegenwoordiger van de Staat der Nederlanden;

1b. De **staatssecretaris van Justitie,** voor zover het de bevoegdheden van de minister van Justitie betreft, namens de minister, handelend als bestuursorgaan en als vertegenwoordiger van de Staat der Nederlanden;

1c. De **staatssecretaris van Volksgezondheid, Welzijn en Sport,** voor zover het de bevoegdheden van de minister betreft, namens de minister, handelend als bestuursorgaan en als vertegenwoordiger van de Staat der Nederlanden;

1d. De **staatssecretaris van Economische Zaken,** handelend als bestuursorgaan en als vertegenwoordiger van de Staat der Nederlanden;

1e. De **staatssecretaris van Verkeer en Waterstaat**, voor zover het de bevoegdheden van de minister betreft, namens de minister, handelend als bestuursorgaan en als vertegenwoordiger van de Staat der Nederlanden;

1f. De **minister van Onderwijs, Cultuur en Wetenschappen**, handelend als bestuursorgaan en als vertegenwoordiger van de Staat der Nederlanden;

1g. De **minister van Sociale Zaken en Werkgelegenheid,** handelend als bestuursorgaan en als vertegenwoordiger van de Staat der Nederlanden;

1h. De **staatssecretaris van Volkshuisvesting, Ruimtelijke Ordening en Milieubeheer,** voor zover het de bevoegdheden van de minister betreft, namens de minister, handelend als bestuursorgaan en als vertegenwoordiger van de Staat der Nederlanden;

1i. De **staatssecretaris van Landbouw, Natuurbeheer en Visserij,** handelend als bestuursorgaan en als vertegenwoordiger van de Staat der Nederlanden.

1j. De **minister van Financiën,** handelend als vertegenwoordiger van de Staat der Nederlanden.

partijen 1a. tot en met 1j. verder gezamenlijk te noemen: "het Rijk"; en

2. De Burgemeester van de gemeente **Enschede**, handelend namens het College van Burgemeester en Wethouders en als vertegenwoordiger van de gemeente **Enschede,** verder te noemen: "de Stad";

In aanmerking nemende:

a. De 25 grote steden (verder te noemen: "de Steden") en het Rijk streven naar een gezamenlijke aanpak van achterstanden in de Steden en het optimaal benutten van de aanwezige potenties. Dit streven naar de "complete stad" geschiedt door middel van het zogenaamde grotestedenbeleid. In dit kader hebben de Steden een visie geformuleerd tot en met het jaar 2010.

b. Doordat de Steden het beste inzicht hebben in de lokale omstandigheden en de mogelijkheden, bepalen zij in zogenaamde meerjarige ontwikkelingsprogramma's welke lokale prioriteiten er worden gesteld. De gemeentelijke organisaties zijn het beste uitgerust om de uitvoering van de meerjarige ontwikkelingsprogramma's ter hand te nemen.

c. Het is van groot belang dat de Steden bij de uitvoering zoveel mogelijk zoeken naar samenhang en naar samenwerken met andere betrokkenen, zoals burgers, bedrijven, instellingen, provincies en buurgemeenten.

d. Het Rijk faciliteert de Steden bij het voeren van hun grotestedenbeleid, enerzijds door het beschikbaar stellen van financiële middelen, en - voor zover van toepassing - de inzet van rijksinstrumenten, op basis van de toepasselijke - huidige en toekomstige - publiekrechtelijke wet- en regelgeving, anderzijds door vereenvoudiging van de regelgeving waar dat gewenst en mogelijk is.

e. Het grotestedenbeleid is een continu proces. Op 17 december 1998 hebben het Rijk en de Steden zogenaamde doorstartconvenanten gesloten. In deze doorstartconvenanten hebben het Rijk en de Steden afgesproken op welke manier het streven naar de "complete stad" in de periode 1999-2003/2004 gestalte krijgt en hebben zij afgesproken daartoe per stad een maatwerkconvenant te zullen sluiten.

f. Op basis van de door de Steden ontwikkelde stadsvisies heeft ieder van de Steden een meerjarig ontwikkelingsprogramma opgesteld, waarin de beleidsdoelen op het gebied van werk en economie, sociale infrastructuur en fysieke infrastructuur in hun samenhang zijn beschreven. De Steden hebben in deze ontwikkelingsprogramma's bepaald welke prioriteiten er worden gesteld en welk ambitieniveau ze hebben op de verschillende onderdelen.

g. Overeenkomstig het bepaalde in de doorstartconvenanten heeft het Rijk zich een oordeel gevormd over de ontwikkelingsprogramma's op basis van het door het Rijk en de Steden vastgestelde toetsingskader, zoals onder meer is vastgelegd in de brief van 16 juli 1999 aan de Colleges van Burgemeester en Wethouders van de Steden (GSB99/U77775).

h. De beoordeling door het Rijk van het meerjarige ontwikkelingsprogramma van de Stad heeft geleid tot het onderhavige maatwerkconvenant, het zogenaamde stadsconvenant.

i. Het Rijk en de Stad wensen de door hen gemaakte afspraken over het meerjarige ontwikkelingsprogramma van de Stad en de uitvoering van dat programma vast te leggen in het onderhavige stadsconvenant, zonder dat met die afspraken en met dit convenant wordt beoogd in rechte afdwingbare rechten en verplichtingen in het leven te roepen.

j. Het meerjarige ontwikkelingsprogramma en het onderhavige stadsconvenant zijn tot stand gekomen na intensief en constructief overleg tussen het Rijk en de Stad.

k. De meerjarige afspraken in het onderhavige stadsconvenant en het systeem van zogenaamde zelfanalyse, visitatie en GSB-monitoring zijn er mede op gericht een situatie te scheppen waarin de Stad en het Rijk adequaat kunnen inspelen op veranderende (maatschappelijke) omstandigheden.

Komen overeen als volgt:

Artikel 1. Definities

In het onderhavige convenant wordt verstaan onder:

Convenant:	het onderhavige convenant.
Ontwikkelingsprogramma:	het door de Stad opgestelde meerjarige ontwikkelings-programma dat als **Bijlage 1** aan dit Convenant is gehecht, in voorkomend geval tezamen met de aanvulling als bedoeld in artikel 2.3 en tezamen met de meetbare doelstelling (met bijbehorend ambitieniveau) als bedoeld in artikel 2.6.
Bijlagen:	de bijlagen 1 tot en met 4 bij dit Convenant.

Artikel 2. Onderwerp van het Convenant

2.1 De Stad zal al het mogelijke doen om het Ontwikkelingsprogramma volledig en tijdig uit te voeren en om de in het Ontwikkelingsprogramma beschreven doelstellingen - op het in het Ontwikkelingsprogramma beschreven ambitieniveau - te realiseren uiterlijk vóór het einde van dit Convenant.

2.2 Indien het Ontwikkelingsprogramma is goedgekeurd "met aantekeningen", zal de Stad bij de uitvoering van het Ontwikkelingsprogramma de door het Rijk gemaakte aantekeningen zoals opgenomen in **Bijlage 2** in acht nemen.

2.3 Indien Bijlage 1 is goedgekeurd "onder voorwaarden", zal de Stad binnen de door het Rijk gestelde termijn een zodanige aanvulling op Bijlage 1 opstellen dat wordt voldaan aan de door het Rijk gestelde voorwaarden zoals opgenomen in **Bijlage 2**.

2.4 Het Rijk zal zich inspannen om te komen tot een verdere integrale benadering van het grotestedenbeleid. Het Rijk zal zich daartoe met name richten op de sociale infrastructuur en zich inspannen om tot ontschotting tussen regelgeving te komen en tot verdere deregulering. Het Rijk zal hierover jaarlijks rapporteren aan de Stad.

2.5 De Stad zal ervoor zorgdragen dat de uitvoering van het Ontwikkelingsprogramma in overeenstemming zal zijn met vigerend rijks- en provinciaal beleid, waaronder (maar niet uitsluitend) het Meerjarenprogramma Infrastructuur en Transport als bedoeld in artikel 4 lid 1 van de Wet Infrastructuurfonds (MIT). Het Rijk en de Stad zullen bevorderen dat bij wijziging van rijks- of provinciaal beleid zoveel mogelijk rekening zal worden gehouden met dit Convenant en de in het Ontwikkelingsprogramma op ambitieniveau beschreven doelstellingen.

2.6 Met betrekking tot de GSB-doelstelling "versterking van de economische concurrentiepositie van de stad" zal de nulmeting van de indicator "benchmark lokaal ondernemersklimaat" eerst eind 1999/begin 2000 beschikbaar zijn. Deze indicator zal een meer gedifferentieerde invulling krijgen dan een totaalrapportcijfer. Het Rijk en de Stad zullen, zodra de nulmeting beschikbaar is, overleg plegen over een door de Stad vóór 1 mei 2000 aan te leveren meetbare doelstelling (met bijbehorend ambitieniveau) met betrekking tot de toename van de concurrentiepositie van de Stad.

2.7 De Stad zal bij de uitvoering van het Ontwikkelingsprogramma in overleg met het Rijk expliciet, maar niet uitsluitend aandacht besteden aan:

a. Het bevorderen van de omgevingskwaliteit (met inbegrip van de kwaliteit van de openbare ruimte, ondergrondse parkeervoorzieningen, stedebouwkundige kenmerken, architectuur, cultuurhistorische elementen, groen in en om de stad, waterpartijen, speelvoorzieningen, stank- en geluidhinder, luchtverontreiniging en veiligheid) op het niveau van de Stad als geheel en op het niveau van de wijken die bijzondere aandacht behoeven, alsmede in het bijzonder de bestaande stad in relatie met de stadsuitbreidingen;
b. Het integreren van het milieubeleid in het stedelijke vernieuwingsbeleid (met inbegrip van het beleid op het gebied van de volkshuisvesting en stadseconomie);
c. Het ontwikkelen en uitvoeren van een samenhangend en doordacht beleid op het gebied van zorgvuldig ruimtegebruik op basis van een visie op verdunnen en verdichten van zowel woon- en werkgebieden als het totale stedelijk gebied;
d. Een goede afstemming met de in de regio gelegen gemeenten.

In de reguliere verantwoording zal de Stad hierover rapporteren.

2.8 De Stad zal in overleg met het Rijk en in nauwe samenwerking met de provincies, in aansluiting op het beleid voor groen *in* de Stad, het beleid voor groen *om* de Stad gestalte geven en nader uitwerken in ruimtelijk, instrumenteel en financieel opzicht.

2.9 Dit Convenant geldt naast de toepasselijke - huidige en toekomstige - publiekrechtelijke wet- en regelgeving en laat deze wet- en regelgeving, waaronder (maar niet uitsluitend) het MIT, onverlet.

Artikel 3. Financiën

3.1 De financiering van de uitvoering van het Ontwikkelingsprogramma zal - overeenkomstig het bepaalde in het Ontwikkelingsprogramma en in dit Convenant - geschieden door middel van financiële middelen die door het Rijk, de Stad en derden ter beschikking worden gesteld uit verschillende bronnen die zowel begrotingstechnisch als inhoudelijk verschillend van aard zijn.

3.2 Onverminderd het bepaalde in de artikelen 3.3 tot en met 3.5, zullen ten behoeve van de uitvoering van het Ontwikkelingsprogramma de in **Bijlage 3** opgenomen financiële middelen van het Rijk ter beschikking staan. Met het sluiten van dit Convenant staat de rijksbijdrage aan de realisering van het ontwikkelingsprogramma vast. Indien zich wijzigingen voordoen in de beschikbare middelen worden hierover nadere afspraken gemaakt.

3.3 De verstrekking van financiële middelen als bedoeld in artikel 3.2 zal plaatsvinden op basis van door het Rijk te nemen beschikkingen overeenkomstig de toepasselijke - huidige en toekomstige - publiekrechtelijke wet- en regelgeving, waar mogelijk in de vorm van meerjarige beschikkingen.

3.4 Voor zover de in Bijlage 3 opgenomen financiële middelen ten laste komen van begrotingen die nog niet zijn vastgesteld of goedgekeurd, geldt het in de artikelen 3.2 en 3.3 bepaalde onder de voorwaarde dat door de begrotingswetgever voldoende gelden ter beschikking worden gesteld.

3.5 Ingeval van majeure wijzigingen van de financieel-economische omstandigheden, is het Rijk bevoegd de in Bijlage 3 opgenomen financiële middelen aan te passen. In dat geval zijn de Stad en het Rijk bevoegd in samenspraak de in het Ontwikkelingsprogramma beschreven doelstellingen aan te passen in overeenstemming met de aangepaste financiële middelen.

3.6 Met betrekking tot de financiële verantwoording door de Stad zal de in de toepasselijke - huidige en toekomstige - publiekrechtelijke wet- en regelgeving opgenomen verantwoordingssystematiek, inclusief sanctiebepalingen, gehanteerd worden. Het Rijk en de Stad zullen in de eerste helft van 2000 onderzoeken hoe harmonisering of bundeling van de afzonderlijke verantwoordingen vorm gegeven kan worden. Het Rijk en de Stad zullen over deze harmonisering of bundeling in het jaar 2000 afspraken maken.

3.7 De in artikel 3.1 bedoelde financiële middelen zullen - na voorafgaand overleg tussen het Rijk en de Stad over (de uitwerking van) de hierna bedoelde programma's - mede kunnen worden aangewend ten behoeve van de co-financiering van programma's die worden gefinancierd door middel van gelden uit EU-structuurfondsen (waaronder het Europees Sociaal Fonds, voor zover van toepassing op Doelstelling 2-gebieden), mits deze aanwending in overeenstemming is met de toepasselijke - huidige en toekomstige - publiekrechtelijke wet- en regelgeving.

3.8 Indien bij het einde van dit Convenant blijkt dat de Stad niet heeft voldaan aan het bepaalde in de artikelen 2.1 tot en met 2.3 of aan het overigens in dit Convenant bepaalde en dit de gemeente kan worden toegerekend, is het Rijk bevoegd de op de voet van artikel 3.3 verstrekte financiële middelen geheel of gedeeltelijk terug te vorderen dan wel te verrekenen met de door het Rijk te betalen financiële middelen in het geval van een nieuwe convenantsperiode. De Stad is in het eerste geval verplicht de teruggevorderde financiële middelen binnen een redelijke termijn terug te betalen. De rechten en verplichtingen op grond van dit artikel 3.8 blijven na het einde van dit Convenant bestaan.

Artikel 4. Zelfanalyse, visitatie en GSB-monitoring

4.1 Het Rijk en de Stad zullen vóór 1 juli 2000 afspraken maken over de methodiek, inrichting en uitwerking van de uit te voeren zelfanalyse, visitatie en GSB-monitoring. De afspraken over de GSB-monitoring zullen mede inhouden afspraken over de inhoud van, en de beschikbaarheid van het cijfermateriaal voor, de gehanteerde indicatoren die op basis van het in de brief van 16 juli 1999 (GSB99/U77775) opgenomen GSB-toetsingskader en de relevante beleidskaders en regelingen, zijn vastgesteld. De gemaakte afspraken zullen worden vastgelegd in een door alle partijen ondertekende, aan dit Convenant te hechten **Bijlage 4** en aldus onderdeel gaan uitmaken van dit Convenant.

4.2 Het Rijk en de Stad zullen in het voorjaar van 2002 in gezamenlijk overleg een tussenstand opmaken, waarbij tevens inzicht wordt verkregen in de omvang van de bestedingen met betrekking tot de uitvoering van het Ontwikkelingsprogramma. Over de vorm van het te leveren inzicht vindt overleg plaats.

4.3 Het Rijk en de Stad zullen op een nader overeen te komen tijdstip vóór het einde van dit Convenant in gezamenlijk overleg een eindstand opmaken.

4.4 Bij de in de artikelen 4.2 en 4.3 bedoelde tussenstand en eindstand zullen de uitkomsten van de zelfanalyse, visitatie en GSB-monitoring worden betrokken. In de tussenstand en de eindstand zal worden vastgesteld in hoeverre de uitvoering van dit Convenant op koers ligt en in hoeverre het beleid van de Stad en het beleid van het Rijk de in het Ontwikkelingsprogramma opgenomen doelstellingen faciliteren.

4.5 Het in de artikelen 4.1 tot en met 4.4 bepaalde laat onverlet dat met betrekking tot de verantwoording door de Stad de in de toepasselijke - huidige en toekomstige - publiekrechtelijke wet- en regelgeving opgenomen verantwoordingssystematiek, inclusief sanctiebepalingen, gehanteerd zal worden.

4.6 Het Rijk zal in het jaar 2000 onderzoeken hoe harmonisering van de GSB-monitoringsmethodiek en de departementale monitoringsmethodiek die in de toepasselijke - huidige en toekomstige - publiekrechtelijke wet- en regelgeving is opgenomen, vormgegeven zou kunnen worden. Het Rijk en de Stad zullen vervolgens afspraken maken over de uitwerking hiervan.

Artikel 5. Wijziging van omstandigheden

5.1 Ingeval van majeure wijzigingen van de omstandigheden voeren het Rijk en de Stad overleg over de eventuele gevolgen van die wijzigingen voor de uitvoering van dit Convenant. Indien die wijzigingen, ondanks het bepaalde onder k. van de considerans van dit Convenant, partijen noodzaken de gemaakte afspraken te herzien, kan dit Convenant gewijzigd worden, mits alle partijen bij dit Convenant daarmee instemmen.

5.2 Het in artikel 5.1 bepaalde laat het in artikel 3.5 bepaalde onverlet.

Artikel 6. Duur en beëindiging

6.1 Dit Convenant treedt in werking op 1 januari 2000 en eindigt van rechtswege op 31 december 2003, behoudens het bepaalde in artikel 6.2.

6.2 Voor zover dit Convenant betrekking heeft op de zogenaamde "Bijdrageregeling sociale integratie en veiligheid" treedt dit Convenant met terugwerkende kracht in werking op 1 januari 1999. Voor zover dit Convenant betrekking heeft op het zogenaamde onderdeel "stedelijke vernieuwing" van het Ontwikkelingsprogramma eindigt dit Convenant van rechtswege op 31 december 2004.

6.3 Het Rijk en de Stad zullen in 2000 bezien in hoeverre de einddata van het in 6.1. en 6.2. gestelde kunnen worden geharmoniseerd.

6.4 Indien Bijlage 1 is goedgekeurd "onder voorwaarden" en de Stad naar het oordeel van het Rijk niet binnen de door het Rijk bepaalde termijn aan de door het Rijk gestelde voorwaarden heeft voldaan, is het Rijk bevoegd betalingen op te schorten of in uiterste consequentie dit Convenant met onmiddellijke ingang op te zeggen.

6.5 Dit Convenant eindigt uitsluitend op de in artikel 6.1 en artikel 6.2 bepaalde wijze of door opzegging overeenkomstig het bepaalde in artikel 6.4.

Artikel 7. Geschillen

7.1 Een partij die meent dat een geschil in verband met dit Convenant bestaat, deelt dat schriftelijk aan de andere partijen mee. De mededeling bevat een aanduiding van het geschil.

7.2 Binnen 20 werkdagen na dagtekening van de in artikel 7.1 bedoelde mededeling zendt elke partij zijn zienswijze omtrent het geschil, alsmede een voorstel voor een oplossing daarvan, aan de andere partijen.

7.3 Binnen 10 werkdagen na afloop van de in artikel 7.2 genoemde termijn overleggen partijen over een oplossing van het geschil. Elke partij kan zich door deskundigen doen bijstaan. Indien één van partijen binnen 20 werkdagen na dagtekening van de in artikel 7.1 bedoelde mededeling de wens daartoe kenbaar maakt, wordt het overleg voorgezeten door een door partijen gezamenlijk of, bij gebreke van overeenstemming daarover door de Minister voor Grote Steden- en Integratiebeleid te benoemen voorzitter.

7.4 Elke partij draagt de eigen kosten, voortvloeiend uit de procedure van artikel 7.1 tot en met artikel 7.3. De kosten van de in artikel 7.3 bedoelde voorzitter worden door elke partij voor een gelijk deel gedragen.

7.5 Indien het geschil niet volgens de procedure van artikel 7.1 tot en met artikel 7.3 binnen 40 werkdagen na dagtekening van de in artikel 7.1 bedoelde mededeling is opgelost, zullen partijen trachten tot een oplossing over het geschil te komen aan de hand van een (niet bindend, maar wel zwaarwegend) advies, te geven door een uit drie leden bestaande commissie van adviseurs.

7.6 De benoeming van de leden van de in artikel 7.5 bedoelde commissie vindt plaats doordat het Rijk en de Stad ieder één lid benoemen, waarna de aldus benoemde leden gezamenlijk een derde lid, tevens voorzitter van de commissie, zullen benoemen.

7.7 De geschillenregeling vervat in de artikelen 7.1 tot en met 7.6 laat onverlet de wettelijke mogelijkheden van administratief bezwaar en beroep tegen daarvoor vatbare besluiten.

Artikel 8. Overige bepalingen

8.1 Indien een of meer bepalingen van dit Convenant ongeldig blijken te zijn of te worden, bijvoorbeeld als gevolg van strijdigheid met bestaande, gewijzigde of nieuwe publiekrechtelijke wet- of regelgeving, zullen partijen in overleg treden teneinde dit Convenant zodanig te wijzigen, dat het geen ongeldige bepalingen meer bevat en dat het doel dat met dit Convenant wordt beoogd zoveel mogelijk wordt bereikt.

8.2 De Bijlagen maken onlosmakelijk onderdeel uit van dit Convenant.

8.3 Ingeval van strijdigheid tussen het bepaalde in Bijlage 1 en het bepaalde in dit Convenant prevaleert het bepaalde in dit Convenant.

8.4 Het Ministerie van Binnenlandse Zaken en Koninkrijksrelaties is in het kader van dit Convenant het aanspreekpunt binnen het Rijk.

Aldus opgemaakt en in tweevoud ondertekend te 's-Gravenhage op 20 december 1999.

De minister voor Grote Steden- en Integratiebeleid, mede namens de minister van Binnenlandse Zaken en Koninkrijksrelaties, mr R.H.L.M. van Boxtel

De staatssecretaris van Volkshuisvesting, Ruimtelijke Ordening en Milieubeheer, J.W. Remkes

De staatssecretaris van Economische Zaken, drs. G. Ybema

De staatssecretaris van Landbouw, Natuurbeheer en Visserij, mevr. G.H. Faber

De staatssecretaris van Verkeer en Waterstaat, mevr. drs. J.M. de Vries

De staatssecretaris van Volksgezondheid, Welzijn en Sport, mevr. A.M. Vliegenthart

De minister van Onderwijs, Cultuur en Wetenschappen, drs. L.M.L.H.A. Hermans

De staatssecretaris van Justitie, mr. M.J. Cohen

De minister van Sociale Zaken en Werkgelegenheid, mr. K.G. de Vries

De minister van Financiën, drs. G. Zalm

De Burgemeester van de

Bijlage 1. Enschede

Meerjarige Ontwikkelingsprogramma inclusief bijlagen waarvan tevens onderdeel uitmaakt:

- aanbiedingsbrief van B&W d.d. 27 oktober 1999 (99S003807)

Bijlage 2. Voorwaarden en aantekeningen Enschede

Voorwaarden

1. Vóór 1 mei 2000 zal de stad conform het Doorstartconvenant d.d. 17 december 1998 zijn concrete, meetbare ambities formuleren voor de periode 1999-2003 op de volgende doelstellingen aan de hand van de daarbij behorende indicatoren, zoals opgenomen in de brief van 16 juli 1999 (GSB99/U77775):
    - daling van het percentage geregistreerde werklozen (GWL) en daling van het aandeel NWW'ers in de potentiële beroepsbevolking op stadsniveau naar etnische herkomst en werkloosheidsduur (langer dan 1 jaar) (GSB-doelstelling 1)
    - toename van het aandeel huishoudens met midden- en hogere inkomensgroepen (GSB-doelstelling 4)
    - stijging van het aandeel inwoners dat tevreden is over de groenvoorziening in de buurt en daling van het kengetal 'verloedering' (GSB-doelstelling 5)
    - stijging van het kengetal 'sociale kwaliteit van de woonomgeving' (GSB-doelstelling 7)
2. Vóór 1 mei 2000 zal de stad op grond van het gestelde in het beleidskader Stedelijke Vernieuwing:
    - een programmering voor het grootschalig groen in de stad formuleren inclusief een financiële vertaling (de totale investering, de ISV-groen bijdrage, het gemeentelijke aandeel en bijdrage derden)
    - zijn beleid inzake duurzaam bouwen tot uitdrukking brengen in concrete maatregelen en meetbare prestaties.

Aantekeningen

1. De stad zal conform het Doorstartconvenant dd. 17-12-1998 zijn concrete, meetbare ambities formuleren voor de periode 1999-2003 op de volgende doelstelling aan de hand van de daarbij behorende indicator, zoals opgenomen in de brief van 16 juli 1999 (GSB99/U77775) en de resultaten hiervan betrekken bij de zelfanalyse:
    - verkleining van de afstand van de gemiddelde WOZ-waarde in aangewezen wijken ten opzichte van het stedelijk gemiddelde (GSB-doelstelling 9).
2. De stad zal op grond van het gestelde in het beleidskader Stedelijke Vernieuwing zijn beleid inzake energiebesparing in de gebouwde omgeving tot uitdrukking brengen in concrete maatregelen en meetbare prestaties en de resultaten ervan betrekken bij de verantwoording ISV.
3. De stad zal de resultaten van de afspraken in het Doorstartconvenant inzake de sluitende aanpak voor de nieuwe instroom werklozen en extra werkgelegenheid voor langdurig werklozen en de koppeling economie en werk betrekken bij de zelfanalyse.

Gemeente Enschede,
J.H.H. Mans

42645382

Bijlage 3 Budgetten Enschede
grotestedenbeleid 1999-2003/2004

Overzicht van budgetten waarop het Convenant betrekking heeft

bedragen x f 1 mln

Budget	1999	2000	2001	2002	2003	2004
Totaal GSB-breed, exclusief EU	72,498	81,979	69,788	74,864	77,362	9,104
I Pijler Werk en economie						
totaal	40,498	48,149	37,850	43,484	46,716	1,219
II Pijler Fysiek						
totaal	11,884	10,106	8,277	6,800	8,275	7,885
III Pijler Sociale infrastructuur						
totaal	20,116	23,724	23,661	24,580	22,371	
IV Pijler EU						
totaal		7,586	4,571	4,571	4,571	

42645382

bedragen x f 1 mln

Budget	1999	2000	2001	2002	2003	2004	Juridische regeling op basis waarvan formele beschikking plaatsvindt	Kanttekeningen bij de toekenning van het budget
Pijler werk en economie	40,498	48,149	37,850	43,484	46,716	1,219		
Stadseconomie Niet-fysieke deel		0,105	0,168	0,257	0,392		Beleidskader stadseconomie	De totale verplichting voor 2000-2003 bedraagt f 2,105 mln.
Fysieke deel		0,240	0,381	0,584	0,891	1,219	Beleidskader stadseconomie	Fysiek, samenhang met ISV, zie VROM, ISV De totale verplichting voor 2000-2004 bedraagt f 4,783 mln.
Instroom- en doorstroombanen (bruto bedragen)	20,204	27,599	32,526	37,896	40,685		1999: Regeling in- en doorstroombanen voor langdurig werklozen Vanaf 2000: Nog vast te stellen Besluit in- en doorstroombanen voor langdurig werklozen	
Sluitende aanpak (incl. inverdieneffecten)		1,968	1,968	1,968	1,968		Wet inschakeling werkzoekenden en daarop gebaseerde uitvoeringsregelingen	De bedragen vanaf 2001 betreffen indicatieve bedragen op basis van de verdeling voor 2000. De vaststelling van de bedragen vindt jaarlijks plaats op basis van zo actueel mogelijke realisatie- en arbeidsmarktgegevens.
Besluit inkoop dienstverlening Arbvo door gemeenten	2,530	2,834	2,807	2,779	2,779		Besluit inkoop dienstverlening Arbeids-voorzieningsorganisatie door gemeenten; uitvoeringsregeling inkoop arbeidsvoorziening door gemeenten	Het voornemen is om vanaf 2000 dit budget toe te voegen aan het scholings- en activeringsbudget WIW. Dat leidt dan tot een verschuiving van de middelen. Zie voorts de voetnoot bij het budget voor het gemeentelijk werkfonds WIW.
Gemeentelijk Werkfonds/WIW	17,764	15,403					Wet inschakeling werkzoekenden en daarop gebaseerde uitvoeringsregelingen	Ten aanzien van het budget voor het gemeentelijk werkfonds WIW zijn vanaf 2001 geen bedragen meer opgenomen aangezien op grond van de WIW de verdeelsleutels worden herzien, mede in samenhang met het Fonds werk en inkomen. Nu is nog niet aan te geven wat het effect hiervan zal zijn voor de aan de G25 toe te delen middelen. Hierover zal t.z.t. nog overleg met de G25 plaatsvinden.

561

0044

42645382

Bijlage 3 Budgetten Enschede
grotestedenbeleid 1999-2003/2004

Overzicht van budgetten waarop het Convenant betrekking heeft

bedragen x f 1 mln

Budget	1999	2000	2001	2002	2003	2004
Totaal GSB-breed, exclusief EU	72,498	81,979	69,788	74,864	77,362	9,104
I Pijler Werk en economie						
totaal	40,498	48,149	37,850	43,484	46,716	1,219
II Pijler Fysiek						
totaal	11,884	10,106	8,277	6,800	8,275	7,885
III Pijler Sociale infrastructuur						
totaal	20,116	23,724	23,661	24,580	22,371	
IV Pijler EU						
totaal		7,586	4,571	4,571	4,571	

562

0044

42645382

bedragen x f 1 mln

Budget	1999	2000	2001	2002	2003	2004	Juridische regeling op basis waarvan formele beschikking plaatsvindt	Kanttekeningen bij de toekenning van het budget
Pijler fysiek	11,884	10,106	8,277	6,800	8,275	7,885		
Stedelijke vernieuwing ISV exclusief EZ-stadseconomie,deel Fysiek		1,275	5,000	5,588	8,088	7,685	Ontwerp-wet stedelijke vernieuwing	Parlementaire behandeling van de wettelijke regeling moet nog plaatsvinden
Stadsvernieuwing	10,266	8,656	2,378				Wet stads- en dorpsvernieuwing	
Stimuleringsregeling herstructurering woningvoorraad	1,618		0,599	0,825			Stimuleringsregeling herstructurering woningvoorraad	
Bodemsanering		pm	pm	pm	pm	pm	Wet bodembescherming	Het totale bedrag over de gehele convenantsperiode bedraagt f 2,5 mln. De verdeling van dit bedrag over de jaren volgt.
Subsidies monumentenzorg							Besluit restauratie rijksmonumenten	Toekenning van deze middelen vindt plaats via de provincie.
Grootschalig groen in de stad (LNV-gedeelte)		0,175	0,300	0,388	0,188	0,200	Ontwerp-wet stedelijke vernieuwing	Dit betreft de helft van de rijksmiddelen voor grootschalig groe n de stad. De andere helft is opgenomen in het bud ISV. Gelet op de bestuurlijke afspraken tussen het rijk de G21 zal de gemeentelijke bijdrage tenminste van gelij omvang zijn als de rijksbijdrage.

0044

42645382

bedragen x f 1 mln

Budget	1999	2000	2001	2002	2003	2004	Juridische regeling op basis waarvan formele beschikking plaatsvindt	Kanttekeningen bij de toekenning van het budget
Pijler sociale infrastructuur	20,116	23,724	23,661	24,580	22,371			
Sociale integratie en veiligheid G25								
Leefbaarheidsfonds	0,291	0,595	0,647	0,780	1,205		Bijdrageregeling Sociale integratie en veiligheid G25	
Inburgering oudkomers	0,167	0,334	0,501	0,668	0,689		Bijdrageregeling Sociale integratie en veiligheid G25	Over de indicatieve verdeling en de verwerking in de meerjarige ontwikkelingsprogramma's van de middelen die bij nota van wijziging op de BZK-begroting 2000 aan deze begroting zijn toegevoegd vindt nader overleg plaats tussen de Minister voor GSI en de G25
24-uurs opvang		pm	pm	pm	pm		Bijdrageregeling Sociale integratie en veiligheid G25	Over de indicatieve verdeling en de verwerking in de meerjarige ontwikkelingsprogramma's van deze middelen vindt nader overleg plaats tussen de Minister voor GSI en de G25.
Veiligheidsbeleid: Van Montfransgelden Projecten jeugd en veiligheid	2,375	2,113	2,113	2,113	2,113		1999: Regeling financiering actieprogramma's jeugd en veiligheid G4/G21 en 2000-2003: Bijdrageregeling Sociale integratie en veiligheid G25	De middelen voor 1999 zijn reeds toegekend op basis van de regeling financiering actieprogramma's jeugd en veiligheid G4/G21. Indien na afrekening van het budget over 1999 middelen resteren als gevolg van vertraging in projecten en deze met instemming van het ministerie van BZK mogen doorschuiven naar 2000, zal afrekening plaatsvinden in het kader van de bijdrageregeling Sociale integratie en veiligheid G25.
Tegengaan voortijdig schoolverlaten in vo en sbo		1,413	1,413	1,413	1,413		Bijdrageregeling Sociale integratie en veiligheid G25	
Jeugd in ontwikkeling								
Kinderopvang en naschoolse activiteiten	1,298	1,278	1,801	2,596			Tijdelijke regeling buitenschoolse opvang	Uitgangspunt is dat dit budget per 1 januari 2003 wordt opgenomen in het gemeentefonds. Over de wijze waarop dit plaatsvindt, vindt overleg plaats tussen het kabinet en de steden.

42645382

bedragen x f 1 mln

Budget	1999	2000	2001	2002	2003	2004	Juridische regeling op basis waarvan formele beschikking plaatsvindt	Kanttekeningen bij de toekenning van het budget
Pijler fysiek	11,884	10,106	8,277	6,800	8,275	7,885		
Stedelijke vernieuwing ISV exclusief EZ-stadseconomie,deel Fysiek		1,275	5,000	5,588	8,088	7,685	Ontwerp-wet stedelijke vernieuwing	Parlementaire behandeling van de wettelijke regeling moet nog plaatsvinden
Stadsvernieuwing	10,266	8,656	2,378				Wet stads- en dorpsvernieuwing	
Stimuleringsregeling herstructurering woningvoorraad	1,618		0,599	0,825			Stimuleringsregeling herstructurering woningvoorraad	
Bodemsanering		pm	pm	pm	pm	pm	Wet bodembescherming	Het totale bedrag over de gehele convenantsperiode bedraagt f 2,5 mln. De verdeling van dit bedrag over de jaren volgt.
Subsidies monumentenzorg							Besluit restauratie rijksmonumenten	Toekenning van deze middelen vindt plaats via de provincie.
Grootschalig groen in de stad (LNV-gedeelte)		0,175	0,300	0,388	0,188	0,200	Ontwerp-wet stedelijke vernieuwing	Dit betreft de helft van de rijksmiddelen voor grootschalig groen in de stad. De andere helft is opgenomen in het budget ISV. Gelet op de bestuurlijke afspraken tussen het rijk en de G21 zal de gemeentelijke bijdrage tenminste van gelijke omvang zijn als de rijksbijdrage.

0044

565

42645382

bedragen x f 1 mln

Budget	1999	2000	2001	2002	2003	2004	Juridische regeling op basis waarvan formele beschikking plaatsvindt	Kanttekeningen bij de toekenning van het budget
Pijler sociale infrastructuur (vervolg)								
Sportbeleid		0,400	0,340	0,275	0,205		Stimuleringsregeling breedtesport	Het bedrag voor 2004 bedraagt f 0,130 mln. Het bedrag voor 2005 bedraagt f 0,050 mln.
Onderwijs in allochtone levende talen (OALT)	2,659	2,659	2,659	2,659	2,659		OALT-wet + Bekostigingsbesluit WPO	Toekenning van de middelen 1/8/1998-1/8/2002 heeft reeds plaatsgevonden in 1998.De bedragen vanaf 1/8/2002 betreffen indicatieve bedragen op basis van historische gegevens. Vaststelling vindt plaats op basis van de wettelijke regeling.
Schoolbegeleidingsdiensten	1,018	1,004	0,984	0,982	0,982		Wet op de onderwijsverzorging	Overwogen wordt dit budget gedurende de looptijd van dit convenant over te hevelen naar het gemeentefonds. In dat geval vindt overleg plaats tussen het kabinet en de steden over de wijze waarop dit plaatsvindt.
Bestrijding onderwijsachterstanden in primair en voortgezet onderwijs (GOA)	3,157	3,157	3,157	3,157	3,157		Wet Gemeentelijk onderwijsachterstandenbeleid+ Landelijk Beleidskader onderwijsachterstandenbeleid	Toekenning van de middelen 1/8/1998-1/8/2002 heeft reeds plaatsgevonden in 1998.De bedragen vanaf 1-8-2002 betreffen indicatieve bedragen op basis van historische gegevens. Vaststelling vindt plaats op basis van wettelijke regeling.
Achterstandsprogramma pyramide/ kaleidoscoop		pm						
CRIEM-pilots (aandeel BZK)	0,665	0,665					Overeenkomsten inzake uitvoering CRIEM-pilots per stad	Toekenning van de middelen heeft reeds plaatsgevonden in 1999.
<u>Kwetsbare groepen in de grote stad</u> *2. Dak/thuislozen, vrouwen in bedreigende omstandigheden en harddrugsverslaafden*								
Inburgering nieuwkomers (educatieve component)	2,135	3,352	3,242	3,258	3,269		Wet inburgering nieuwkomers+ Bekostigingsbesluit inburgering nieuwkomers	De bedragen vanaf 2001 betreffen indicatieve bedragen op basis van historische gegevens. Vaststelling vindt jaarlijks plaats op basis van gerealiseerde prestatie inzake nieuwkomers in jaar t-2.

0044

0044

567

bedragen x f 1 mln

Budget	1999	2000	2001	2002	2003	2004	Juridische regeling op basis waarvan formele beschikking plaatsvindt	Kanttekeningen bij de toekenning van het budget
Pijler sociale infrastructuur (vervolg)								
Sportbeleid		0,400	0,340	0,275	0,205		Stimuleringsregeling breedtesport	Het bedrag voor 2004 bedraagt f 0,130 mln. Het bedrag voor 2005 bedraagt f 0,050 mln.
Onderwijs in allochtone levende talen (OALT)	2,659	2,659	2,659	2,659	2,659		OALT-wet + Bekostigingsbesluit WPO	Toekenning van de middelen 1/8/1998-1/8/2002 heeft reeds plaatsgevonden in 1998. De bedragen vanaf 1/8/2002 betreffen indicatieve bedragen op basis van historische gegevens. Vaststelling vindt plaats op basis van de wettelijke regeling.
Schoolbegeleidingsdiensten	1,018	1,004	0,984	0,982	0,982		Wet op de onderwijsverzorging	Overwogen wordt dit budget gedurende de looptijd van dit convenant over te hevelen naar het gemeentefonds. In dat geval vindt overleg plaats tussen het kabinet en de steden over de wijze waarop dit plaatsvindt.
Bestrijding onderwijsachterstanden in primair en voortgezet onderwijs (GOA)	3,157	3,157	3,157	3,157	3,157		Wet Gemeentelijk onderwijsachterstandenbeleid+ Landelijk Beleidskader onderwijsachterstandenbeleid	Toekenning van de middelen 1/8/1998-1/8/2002 heeft reeds plaatsgevonden in 1998. De bedragen vanaf 1-8-2002 betreffen indicatieve bedragen op basis van historische gegevens. Vaststelling vindt plaats op basis van wettelijke regeling.
Achterstandsprogramma pyramide/ kaleidoscoop		pm						
CRIEM-pilots (aandeel BZK)	0,665	0,665					Overeenkomsten inzake uitvoering CRIEM-pilots per stad	Toekenning van de middelen heeft reeds plaatsgevonden in 1999.
<u>Kwetsbare groepen in de grote stad</u> *2. Dak/thuislozen, vrouwen in bedreigende omstandigheden en harddrugsverslaafden*								
Inburgering nieuwkomers (educatieve component)	2,135	3,352	3,242	3,258	3,269		Wet inburgering nieuwkomers+ Bekostigingsbesluit inburgering nieuwkomers	De bedragen vanaf 2001 betreffen indicatieve bedragen op basis van historische gegevens. Vaststelling vindt jaarlijks plaats op basis van gerealiseerde prestatie inzake nieuwkomers in jaar t-2.

42645382

0044

568

bedragen x f 1 mln

Budget	1999	2000	2001	2002	2003	2004	Juridische regeling op basis waarvan formele beschikking plaatsvindt	Kanttekeningen bij de toekenning van het budget
Pijler sociale infrastructuur (vervolg)								
Inburgering nieuwkomers (welzijnscomponent)	1,120	1,935	1,935	1,935	1,935		Wet inburgering nieuwkomers + Bekostigingsbesluit inburgering nieuwkomers	De bedragen vanaf 2001 betreffen indicatieve bedragen op basis van historische gegevens. Vaststelling vindt jaarlijks plaats op basis van gerealiseerde prestatie inzake nieuwkomers in jaar t-2.
Maatschappelijke opvang	2,753	2,753	2,753	2,753	2,753		Besluit specifieke uitkeringen maatschappelijke opvang, vrouwenopvang en verslavingsbeleid	Toekenning van de middelen 1999 heeft reeds plaatsgevonden.
Nieuwe middelen maatschappelijke opvang en verslavingsbeleid		0,262	0,262	0,262	0,262			
Verslavingsbeleid	0,575						Besluit specifieke uitkeringen maatschappelijke opvang, vrouwenopvang en verslavingsbeleid	Toekenning van de middelen 1999 heeft reeds plaatsgevonden.
Vrouwenopvang	0,939	0,939	0,939	0,939	0,939		Besluit specifieke uitkeringen maatschappelijke opvang, vrouwenopvang en verslavingsbeleid	Toekenning van de middelen 1999 heeft reeds plaatsgevonden.
3. Armoedebestrijding/sociale activering								
Subs. alg: stimuleringsprojecten allochtone jongeren	0,174	0,074	0,124				Kaderwet SZW-subsidies + subsidiebeschikking	Toekenning van de middelen heeft reeds plaatsgevonden
Overig								
Regelingen leefbaarheid, veiligheid, stadseconomie	0,790	0,790	0,790	0,790	0,790		Regeling impuls leefbaarheid, veiligheid en stadseconomie G15	Projecten op basis van deze regeling uit de vorige kabinetsperiode lopen af in 1999. Afrekening vindt plaats in 2000. Financiering in de vorm van jaarlijkse annuiteiten vindt plaats t/m 2018.

42645382

42645382

bedragen x f 1 mln

Budget	1999	2000	2001	2002	2003	2004	Juridische regeling op basis waarvan formele beschikking plaatsvindt	Kanttekeningen bij de toekenning van het budget
EU-pijler		7,586	4,571	4,571	4,571			
Doelstelling 2 van de Structuurfondsen		4,571	4,571	4,571	4,571		Structuurfondsen doelstelling 2 stedelijk luik	Toekenning van deze middelen vindt nóg plaats door de EU op basis van EU-toetsing
Doelstelling 3, ESF		3,015	pm	pm	pm		ESF 3	Het bedrag is indicatief. Toekenning van deze middelen is afhankelijk van goedkeuring van de aanvraag ESF-3 door de EU. Het basisbedrag vanaf 2001 kan worden herzien. De verdeelmaatstaf is conform het scholings- en activeringsbudget bij de WIW.

0044

Stadsgesprek Enschede 28/3/00

voorwaarden – monitor
– groen
– duurzaam bouwen

dubo : nieuwbouw gekwantificeerd
bestaand particulier afspraken gemaakt
corporaties
termijn
→ medio april tekstvoorstel
⇒ 25 april collegevergadering

groen : tekstvoorstel naar LNV 10-3-00
ambitieniveau aangepast aan meerjarenbegroting
contact : dunnetjes
"de groene stad"
toevoegen : • doorkijk naar 2e periode ISV
• gemeentelijke bijdragen binnen totale bedragen v.d. financiering
raadsbehandeling 17/18 april

[monitoring beleving groen]

• groen om de stad. inventarisatie medio 2000.
3e nota: reactie E. H & A + provincie → landsdelig overleg

monitoring:
in afwachting v.d. middelen : vaststellen ambities + vertaling naar indicatoren monitor.
middelen kader 17/18-4

Enkele tips en wenken mbt aanvullende voorwaarden.

5.1.2e en 5.1.2e 10 januari 2000

1 Inleiding

Voor 1 mei dienen de GSB/ISV convenanten van een aantal steden op onderdelen aangevuld te worden.
Hoewel getracht is de teksten voor de aanvullende voorwaarden zo helder mogelijk te formuleren, leek het ons zinvol om enige criteria op papier te zetten die bij de dialoog en de toetsing gehanteerd kunnen worden. De criteria zijn ontleend aan de eindbeoordeling van de ontwikkelingsprogramma's zoals deze uiteindelijk in interdepartementaal verband voor de G25 en de G5 heeft plaatsgevonden.
Voor eenmalig voorkomende voorwaarden (voor Den Haag, Lelystad en Zaanstad) wordt volstaan met een summiere richtlijn. De stadscoördinatoren en stadsteams zijn op de hoogte.
Voor vaker voorkomende voorwaarden worden op basis van de ervaringen bij de toetsing van alle plannen verder enkele tips en voorbeelden gegeven die van belang kunnen zijn voor het overleg met de gemeenten over de aanvulling van hun MOP. Uitgangspunt is dat de convenanten na de aanvulling zullen moeten voldoen aan het beleidskader.
Daarnaast zijn in de convenanten aantekeningen opgenomen (zowel generieke als stadsspecifieke aantekeningen). Die aantekeningen betreffen aandachtspunten die ten tijde van de verantwoording beoordeeld zullen worden. Aanpassing van het MOP op deze aantekeningen is niet nodig, maar het kan geen kwaad te informeren naar de aanpak, want het is onwenselijk wanneer gemeente en rijk in 2004 tot de conclusie komen dat er bij gebrek aan toetsbare prestaties, geen resultaten gemeld kunnen worden. In dit verband wordt dit overzicht gecompleteerd met een beknopte weergave aantekeningen voor welke gemeenten in de convenanten zijn opgenomen.

Leiden en Utrecht zijn in het overzicht niet meegenomen. Met de stadscoordinatoren van deze twee steden heeft reeds overleg plaatsgevonden ter voorbereiding van bestuurlijk overleg, waarin onder meer het traject naar een herzien MOP aan de orde zal komen.

Mochten er interpretatieproblemen ontstaan dan kan men zich wenden tot:

- voor de specifieke VROM velden tot 5.1.2e (vanaf 1 feb werkzaam bij DGVH/BD) of 5.1.2e (023- 5.1.2e).
- voor prestatieveld 7 tot het stadsteamlid van EZ of 5.1.2e (Min. EZ) 5.1.2e
- voor grootschalig groen tot het stadsteamlid van LNV of 5.1.2e (Min. LNV) 5.1.2e
- voor bodemsanering tot 5.1.2e (5.1.2e) of 5.1.2e (5.1.2e)

2 Eenmalige voorwaarden

Den Haag, voorwaarden op prestatieveld 7 "fysieke condities economische versterking".
convenantstekst: *vóór 1 mei 2000 zal de stad inzichtelijk maken hoe het stadsgewest Haaglanden betrokken is en wordt bij het oplossen van de Haagse problemen wat betreft kantoren en bedrijventerreinen.*
Zoals in de andere stadsgewesten het geval is wordt van Haaglanden verwacht dat zij een inventarisatie maakt van de behoefte aan kantoren en bedrijventerreinen. Den Haag dient daarnaast aan te geven hoe haar eigen programma terzake is afgestemd. Een regionale raming wil niet zeggen dat er ook sprake dient te zijn van regionale overeenstemming.

Lelystad, voorwaarden m.b.t. prioritering en prestatieveld 8 "aanbod van gevarieerde woonmilieus"
convenantsteksten:

- *De gemeente dient zo spoedig mogelijk doch uiterlijk 1 mei 2000 aan te geven welke haar toetsbare prestaties zijn ten aanzien van het prestatieveld "aanbod gevarieerde woonmilieus".*
- *De gemeente dient voor mei 2000 aan te geven op welke wijze zij inhoud denkt te geven aan de fasering en prioritering van de ISV-onderdelen in het ontwikkelingsprogramma.*

Van Lelystad wordt verwacht dat zij haar beleid en doelstellingen vertaalt in meetbare indicatoren, en dat zij haar programma voorziet van een prioritering en een fasering [het huidige programma wekt de indruk dat alles parallel wordt aangepakt].

Zaanstad, voorwaarde op prestatieveld 8 "aanbod van gevarieerde woonmilieus",
convenantstekst: *de gemeente dient voor 1 mei 2000 haar invulling van het prestatieveld "aanbod van gevarieerde woonmilieus" in overeenstemming te brengen met het beleidskader Stedelijke Vernieuwing.*
Dit betreft toespitsing van het beleid op de huisvesting van groepen die specifieke aandacht behoeven.

3 Vaker voorkomende voorwaarden

Voorwaarden op prestatieveld 8 "aanbod van gevarieerde woonmilieus",
onderdeel "samenhang met afspraken VINEX en VINAC"
betreft Almelo, Breda, Den Haag, Eindhoven, Nijmegen
convenantstekst: *vóór 1 mei 2000 zal de stad op grond van het gestelde in het beleidskader Stedelijke Vernieuwing aangeven wat de ontwikkeling is van vraag en aanbod van woningen en woonmilieu's, in het bijzonder de relatie tussen VINEX en Vinac-uitleglocaties enerzijds en binnenstedelijke ontwikkelingen anderzijds.*
CRITERIA
Geleverd wordt een samenhangend programma 2000-2005 met:

- de bouw- en herstructureringsproductie
- gespecificeerd naar VINEX-locaties en bestaande (aandachts-) wijken
- verdeling naar woningmarktsegmenten
- een faseringsplan, en
- een toelichting t.a.v. doelstellingen en prioriteiten, de doorstromingsstrategie, de relatie tot de woningbehoefte en een doorkijkje naar VINAC-periode en -locaties

Zo'n programma wordt - als meetbare prestatie - in het kader van het eigen kwaliteitszorgsysteem van de gemeente gemonitord en de geleverde prestaties komen dus terug in het eindverslag.
Bijgevoegd als voorbeeld de door Den Bosch geleverde tekst.

Voorwaarden op prestatieveld 8 "aanbod van gevarieerde woonmilieus",
onderdelen particulier opdrachtgeverschap en/of flexibel en aanpasbaar bouwen
betreft Almelo, Amersfoort, Breda, Den Bosch, Nijmegen, Rotterdam, Schiedam
convenantstekst: *vóór 1 mei 2000 zal de stad op grond van het gestelde in het beleidskader Stedelijke Vernieuwing zijn in meetbare prestaties uitgedrukte doelstellingen aangeven ten aanzien van het aandeel particulier opdrachtgeverschap en flexibel en aanpasbaar bouwen in de nieuwbouwproductie in de periode 2000-2004.*
CRITERIA
Geleverd worden:

- doelstellingen met betrekking tot particulier opdrachtgeverschap en/of flexibel en aanpasbaar bouwen, geldend voor de periode tot 2005 en zo mogelijk ook 2005-2010
- toetsbare prestaties op gemeentelijk niveau, in relatie tot de doelstellingen

Voorbeelden zijn het benoemen van locaties waar bepaalde eisenpakketten (zo mogelijk op grond van harde afspraken met corporaties en projectontwikkelaars) moeten worden toegepast, en het geven van minimale aantallen of percentages van de nieuwbouwproductie waarbij sprake zal moeten zijn van particulier opdrachtgeverschap en/of flexibel bouwen conform de zelf gegeven definities.

Voorwaarde op prestatieveld 10, "duurzaamheid",
onderdeel: duurzaam bouwen en duurzame stedenbouw
betreft: Alkmaar, Amersfoort, Arnhem, Den Haag, Dordrecht, Enschede, Maastricht, Nijmegen, Tilburg, Zaanstad, Venlo, Zwolle
convenantstekst: *vóór 1 mei 2000 zal de stad op grond van het gestelde in het beleidskader Stedelijke Vernieuwing zijn beleid inzake duurzaam bouwen tot uitdrukking brengen in concrete maatregelen en meetbare prestaties.*
CRITERIA
Geleverd worden:

- doelstellingen met betrekking tot duurzaam bouwen, duurzame stedenbouw e.a. voor de uitbreidingslocaties en bestaande stedelijk gebied; geldend voor de periode tot 2005 en zo mogelijk ook 2005-2010
- toetsbare prestaties op gemeentelijk niveau, in relatie tot de doelstellingen, direct gerelateerd aan het Ontwikkelingsprogramma Stedelijke Vernieuwing.

Voorbeelden zijn streefpercentages toepassing DUBO-pakketten (bijvoorbeeld de Tommel-normen), checklist duurzame stedenbouw e.d., bij nieuwbouw, renovatie en herstructurering. Wanneer e.e.a. geleverd wordt in de vorm van een DUBO-convenant dat de gemeente mede heeft ondertekend, of een geactualiseerde DUBO-nota die de Gemeenteraad heeft vastgesteld, dan is de belangrijkste toets of er afstemming heeft plaatsgevonden met het OP, dat wil zeggen of duurzame stedenbouw een rol gaat spelen in de afwegingen en prioriteitsstellingen rond de stedelijke vernieuwingsprojecten.

Voorwaarde op prestatieveld 10, "duurzaamheid",
onderdeel: grootschalig groen
betreft: Amsterdam, Den Haag, Eindhoven, Enschede, Schiedam
convenantstekst: *vóór 1 mei 2000 zal de stad op grond van het gestelde in het beleidskader Stedelijke vernieuwing een programma voor het grootschalig groen in de stad inclusief een financiele vertaling (de totale investering, de ISV-groenbijdrage, het gemeentelijk aandeel en de bijdrage van derden) leveren*
CRITERIA
Geleverd wordt:

- een programmering van het grootschalig groen. (Beleidskader: "Voor de periode 2000-2004 wordt voor de rechtstreekse gemeenten in overleg de rijksoverheid bepaald welke grootschalige groenprojekten in de MOP's worden opgenomen..")
- een financiele vertaling. Dit is gebaseerd op het met de G4 en de G21 gevoerde overleg waarin afspraken zijn opgenomen over de eigen bijdrage van de steden.

De LNV stadsteamleden zijn op de hoogte van deze afspraken.

Voorwaarde op prestatieveld 10, "duurzaamheid",
onderdeel: bodemsanering
betreft: Amersfoort, Den Haag, Dordrecht, Hengelo, Leeuwarden, Rotterdam, Schiedam, Tilburg, Zwolle
convenantstekst: *vóór 1 mei 2000 zal de stad op grond van het gestelde in het beleidskader Stedelijke vernieuwing in overleg met het Rijk en de provincie het ontwikkelingsprogramma aanvullen met een voldoende concreet en integraal programma van gevallen van ernstige bodemverontreiniging.*
CRITERIA
DGM neemt contact op met de betreffende steden om een afspraak te maken over hoe een en ander verder uitgewerkt moet worden. De stadscoordinatoren zullen voor dit overleg worden uitgenodigd.

4 Aantekeningen

4.1 Algemene aantekeningen

convenantstekst:
De Stad zal bij de uitvoering van het Ontwikkelingsprogramma in overleg met het Rijk expliciet, maar niet uitsluitend aandacht besteden aan:

- *Het bevorderen van de omgevingskwaliteit (met inbegrip van de kwaliteit van de openbare ruimte, ondergrondse parkeervoorzieningen, stedebouwkundige kenmerken, architectuur, cultuurhistorische elementen, groen in en om de stad, waterpartijen, speelvoorzieningen, stank- en geluidhinder, luchtverontreiniging en veiligheid) op het niveau van de Stad als geheel en op het niveau van de wijken die bijzondere aandacht behoeven, alsmede in het bijzonder de bestaande stad in relatie met de stadsuitbreidingen;*
- *Het integreren van het milieubeleid in het stedelijke vernieuwingsbeleid (met inbegrip van het beleid op het gebied van volkshuisvesting en stadseconomie);*
- *Het ontwikkelen en uitvoeren van een samenhangend en doordacht beleid op het gebied van zorgvuldig ruimtegebruik op basis van een visie op verdunnen en verdichten van zowel woon- en werkgebieden als het totale stedelijk gebied.*
- *een goede afstemming met de in de regio gelegen gemeenten.*

In de reguliere verantwoording zal de Stad hierover rapporteren.

4.2 Vaker voorkomende aantekeningen

Prestatieveld 7 "fysieke condities economische versterking"
betreft Amersfoort, Emmen
convenantstekst
De gemeente moet in het ontwikkelingsprogramma inzicht geven in de wijze waarop zij haar beleid inzake het stimuleren van kansrijke sectoren en clusters verder uitwerkt.

Prestatieveld 8 "aanbod van gevarieerde woonmilieus"
onderdeel "flexibel en aanpasbaar bouwen"
betreft Alkmaar, Amersfoort, Deventer, Schiedam
Convenantstekst
De stad zal op grond van het gestelde in het beleidskader Stedelijke Vernieuwing inhoud geven aan het onderdeel 'flexibel en aanpasbaar bouwen' voor de periode 2000-2004, in meetbare prestaties uitgedrukt en de resultaten hiervan betrekken bij de verantwoording ISV.

Prestatieveld 10 "duurzaamheid"
onderdeel energie
betreft Alkmaar, Almelo, Amersfoort, Arnhem, Dordrecht, Eindhoven, Enschede, Hengelo, Maastricht, Nijmegen, Rotterdam, Tilburg, Venlo, Zaanstad, Zwolle
Convenantstekst
De stad zal op grond van het gestelde in het beleidskader Stedelijke Vernieuwing zijn beleid inzake energiebesparing in de gebouwde omgeving tot uitdrukking te brengen in concrete maatregelen en meetbare prestaties en de resultaten ervan betrekken bij de verantwoording ISV.

4.3 Eenmalige aantekeningen

Schiedam, aantekening op prestatieveld 7 "fysieke condities economische versterking"
convenantstekst: *De stad zal aangeven hoe er afstemming gepleegd wordt met de regiogemeenten over het beleid op het gebied van bedrijventerreinen. De resultaten hiervan en de mogelijke verdere*

aanpak, alsmede de eventuele gevolgen daarvan voor het MOP zullen hierbij ook duidelijk gemaakt worden en betrokken worden bij de verantwoording ISV.

Amsterdam, aantekeningen op prestatievelden 3 "vertikale integratie" en 8 "aanbod van gevarieerde woonmilieus"
convenantstekst: *De stad zal op grond van het gestelde in het beleidskader Stedelijke Vernieuwing:*

- *bij de uitvoering van het meerjarige ontwikkelingsprogramma regelmatig overleg plegen met de buurgemeenten en het Regionaal Orgaan Amsterdam over de fasering en de verdeling van de regionale opgave op het terrein van de woningbouw (kwalitatief en kwantitatief) en het aanbod van bedrijfslocaties. De resultaten van de voortgang van dit overleg zal worden betrokken bij de verantwoording ISV*
- *zijn beleid met betrekking tot de bevordering van het eigen woningbezit meer in overeenstemming te brengen met de regionale woningvraag en de resultaten hiervan betrekken bij de verantwoording ISV.*

Groningen, aantekening op prestatieveld 8 "aanbod van gevarieerde woonmilieus"
convenantstekst: *De stad zal op grond van het gestelde in het beleidskader Stedelijke Vernieuwing bij het beleid ten aanzien van woningen en woonmilieus expliciet de relatie tussen VINEX en Vinac-uitleglokaties enerzijds en binnenstedelijke ontwikkelingen anderzijds aangeven en de resultaten ervan betrekken bij de verantwoording ISV.*

Van: 5.1.2e
IVH Noord Holland
postbus 5054 2000 GB Haarlem
5.1.2e of 5.1.2e
fax 5.1.2e

Voor: stadscoordinatoren

Betreft: een voorbeeld van afstemming VINEX en binenstedelijk gebied

Datum: 7 jan 2000

Er wordt nogal geworsteld met de vraag hoe afstemming tussen VIEX en binnenstedelijk gebied eruit zou moeten zien. Dat is moeilijk vast te leggen in een "format". Bijgaand daarom een voorbeeld. Afstemming blijft echter maatwerk.
jc

4.2.6. Programma wonen in variatie en menging

Situatie

De regio 's-Hertogenbosch is een hoog gewaardeerd woongebied. De ligging en de schaal van de stad, het beleefbaar cultuurhistorisch karakter, de geleding met groen en water vormen belangrijke dragers voor deze hoge waardering.

Op 1 januari 1999 telde de gemeente 's-Hertogenbosch ca 128.000 inwoners en ca 54.000 woningen. De gemiddelde woningbezetting ligt op dit moment dus op 2,3 inwoners per woning. De verhouding huur – koop bedraagt 59% - 41%. Het aandeel sociale huurwoningen in de totale voorraad bedraagt 38%. Het aandeel koopwoningen is in vergelijking met andere middelgrote steden relatief hoog. Naar prijsklasse is de woningvoorraad niet evenwichtig opgebouwd. Van de huurwoningen behoort maar een relatief klein deel (35%) tot de goedkope voorraad, doordat het aandeel na-oorlogse huurwoningen in 's-Hertogenbosch relatief hoog is. Er zijn duidelijke tekorten in het zogenaamde 'middensegment', met name in de koopsector. Hierdoor blokkeert de doorstroming uit de goedkopere woningen.

De toekomstige bevolkingsontwikkeling laat zien dat er steeds meer huishoudens bijkomen welke bestaan uit een of twee ouderen en steeds minder jonge gezinnen met kinderen. Anders gezegd: het aantal grote huishoudens daalt en het aantal kleine huishoudens stijgt. Er is in de nabije toekomst dan ook steeds meer behoefte aan woningen voor een- en tweepersoonshuishoudens.

De groei van de bevolking zal ertoe leiden dat het inwonertal van 's-Hertogenbosch in 2010 rond de 150.000 inwoners bedraagt. De gemiddelde woningbezetting ligt dan rond de 2,2 inwoners per woning. Voor 2020 wordt rekening gehouden met een bevolking van ca 160.000 inwoners in 's-Hertogenbosch. Deze groei van de bevolking, gecombineerd met een afname van de gemiddelde woningbezetting, leidt uiteraard tot een toename van het benodigd aantal woningen. In de periode tot 2005 ontstaat er een toename van ca 1.100 woningen per jaar, aflopend naar ca 800 woningen in de volgende periodes. De woningvoorraad bedraagt in 2020 dan ca 72.000 woningen, een toename derhalve vanaf 2000 met 17.500 woningen.

De geprognosticeerde toename van de woningvoorraad van ca. 54.500 woningen in 2000 naar 72.000 woningen in 2020 is als volgt samengesteld:

Tabel: Verwachte geprognosticeerde van de woningvoorraad in de gemeente 's-Hertogenbosch

	2000 – 2005	2006 – 2010	2011 – 2015	2016 – 2020	TOTAAL
Prognose woningvoorraad	2005: 60.000	2010: 64.000	2015: 68.000	2020: 72.000	
Totale toename	5.500	4.000	4.000	4.000	17.500
Aantal woningen per jaar	1.100	800	800	800	

Uit de analyse van de woningmarktsituatie blijkt voorts dat 's-Hertogenbosch zich voor een aantal forse uitdagingen ziet geplaatst:

- De plancapaciteit aan woningbouwlocaties waarover 's-Hertogenbosch beschikt blijft aanzienlijk achter bij de woningbehoefte. Dit betekent een enorme opgave in de woningbouwplanning. Van belang voor het woningbouwprogramma is tevens het woningbehoefte-onderzoek 1998 dat in de eerste helft van 1998 in de regio 's-Hertogenbosch is uitgevoerd. Met dit onderzoek is nogmaals de noodzaak aangeduid van een voldoende groot jaarlijks woningbouwprogramma voor 's-Hertogenbosch, mede gelet ook op de regionale opvang van de woningbehoefte. De belangrijkste conclusies van dit onderzoek zijn:
  - er ontstaat in de komende jaren in 's-Hertogenbosch een tekort van ruim 4.200 woningen;
  - de woningbehoefte overstijgt qua aantal de VINEX-taakstelling;
  - er is veel vraag naar middeldure en dure koopwoningen;
  - er is een grote voorkeur voor vrijstaande en halfvrijstaande/geschakelde woningen.
- Een aanzienlijk herstructureringsprogramma is noodzakelijk in de na-oorlogse wijken door een snelle veroudering van het woningbestand. 's-Hertogenbosch is een stad met een van de grootste aandelen naoorlogse

sociale huurwoningen. De herstructureringsopgave in het kader van het Grote Stedenbeleid wordt hierop in sterke mate gericht (zie ook paragraaf 4.4.).

- Beheer en versterking van de leefkwaliteit van de woonomgeving en aangrenzende openbare ruimte moet worden gerealiseerd, onder meer door allianties met de woningcorporaties aan te gaan en te komen tot versterking van de bewonersbetrokkenheid (zie ook paragraaf 4.1.3.7.).

Beleid

Beleidsmatig gezien wordt zowel in het Programma Grote Stedenbeleid als in de Discussienota Ruimtelijke Structuurvisie 1999 er voor gekozen om een tweesporenbeleid te voeren in het woonbeleid. In de eerste plaats wordt ingezet op segmentering van nieuwbouwlocaties, met als uitgangspunt het versterken van het wonen in variatie en menging (het aanbrengen van meer variatie in het woningaanbod en woonmilieus). In de tweede plaats wordt nadrukkelijk gekozen voor een gecombineerde aanpak van de herstructurering in de aangewezen aandachtsgebieden en de woningbouw in de VINEX-gebieden. De keuze voor dit scenario houdt in dat 's-Hertogenbosch duidelijk doorkiest op de uitgangspunten van het Beleidsplan Wonen 1997, waarin (her)differentiatie van de totale stedelijke woningvoorraad het sleutelwoord is.

De gemeente 's-Hertogenbosch heeft zich -middels het in 1995 ondertekende VINEX-convenant- verplicht om ca 10.000 woningen toe te voegen in de periode van 1995 tot 2004. In de verdere afspraken tussen provincie en rijksoverheid is vastgelegd dat prioriteit wordt gelegd bij de locaties in het binnenstedelijk gebied.

In de afgelopen periode is, om de jaarlijkse woningbouwproductie te kunnen halen, met name de capaciteit van binnenstedelijke locaties ingezet. Dit heeft ertoe geleid dat in de periode 1995 t/m 1998 54% (gemiddeld 445 woningen per jaar) van de woningbouw is gerealiseerd op binnenstedelijke locaties. Ondanks deze inspanningen is de woningbouwproductie in 's-Hertogenbosch achtergebleven bij de woningbouwtaakstelling, met name veroorzaakt door het niet beschikbaar zijn van uitbreidingslocaties. De komende jaren zal er een verschuiving van de woningbouw naar uitbreidingslocaties plaats gaan vinden (37% op binnenstedelijke locaties in de periode 2000 tot 2005).

Voor de stad als totaliteit is de kwaliteit en de concurrentiekracht van het woningbestand in relatie tot de omliggende gemeenten van groot belang. Naar verwachting zal 60% van de toekomstige regionale woningbehoefte in de stad worden opgevangen. Bij een dergelijke ambitie hoort ook een passend aanbod voor de midden- en hogere inkomens. Het doel is er op gericht om het aandeel in het middeldure en dure koopsector te vergroten waardoor het aandeel midden- en hogere inkomens in de totale inkomensopbouw van de stad met 1% wordt vergroot. Daardoor zal er een vermindering van de regionale segregatie (uitstroom vanuit de stad) plaats gaan vinden, maar ook nieuwkomers van buiten de regio worden daarmee gebonden aan de stad. Dat moet op den duur een dempend effect hebben op de pendelstromen en de congestie van het verkeer terugdringen. Het woningbouwprogramma voor zowel de stad als de regio komt in goed overleg met de regio-gemeenten tot stand.

Een gevolg van de VINEX-taakstelling kan zijn dat er een toename van de selectieve uitstroom uit het binnenstedelijk gebied zal gaan plaatsvinden. Met name gezinshuishoudens met middeninkomens zullen naar de nieuwbouwlocaties verhuizen. Hierdoor neemt het sociaal-economisch draagvlak van het binnenstedelijk gebied af en verslechtert de sociale structuur. Strategische nieuwbouw in het middeldure en dure (koop)segment moet het huidige tekort in deze segmenten verminderen en daarmee de selectieve migratie naar de VINEX-wijken terugdringen. De taakstelling is er op gericht om ca 1.100 woningen per jaar in de periode 2000 tot 2005 te bouwen. In de periode 2005 tot 2010 is sprake van de bouw van 4.000 woningen. De nieuwbouw zal een duidelijke kwalitatieve aanvulling gaan betekenen op de kwaliteiten van de huidige woningvoorraad, die met name in de vroeg-naoorlogse buurten moet worden opgewaardeerd. Ontbrekende marktsegmenten zullen hiertoe worden gerealiseerd en de woningdifferentiatie in bestaande en nieuwe wijken zal worden vergroot, waardoor er voldoende variatie en identiteit in het woningaanbod zal komen. Het aandeel in de koopsector zal aanzienlijk worden verhoogd. In het woningbouwprogramma tot 2005 vindt een duidelijke verschuiving plaats naar de middeldure en dure koopsector: 20 - 25% sociale sector (huur en koop), 35% middeldure koopsector en 40 - 45% dure koopsector; de verhouding huur – koop zal 30% - 70% gaan bedragen.

's-Hertogenbosch kan in de komende jaren goed inspelen op de voorkeur van veel midden en hogere inkomensgroepen voor wonen met 'identiteit' doordat de diverse grote woningbouwlocaties die de komende jaren ter beschikking komen, de mogelijkheid bieden om met gedifferentieerde woonmilieus een kwaliteitsimpuls aan

de woningbouw in 's-Hertogenbosch te geven. Ieder van deze locaties heeft dan zijn eigen identiteit en zorgt voor een verdere vorm van differentiatie en segmentering van de woningmarkt. Een korte typering is als volgt: Empel (uitbreiding van het dorp in een suburbaan-stedelijke setting), Willemspoort, Paleiskwartier (beide binnenstedelijke woonlocaties, die voor een groot deel gekenmerkt gaan worden door vormen van "stedelijk wonen"), Haverleij (hoogwaardig, eigentijdse woonvormen in een landschapskarakter). De Groote Wielen is de grootste uitbreidingslocatie van 's-Hertogenbosch in een suburbaan-stedelijke opzet, waarbij met name de differentiatiegedachte voorop staat (zowel kwalitatief hoogwaardige duurdere woningbouw, als woningen in de sociale klasse).

Het aanbrengen van meer variatie in het woningaanbod en woonmilieus is noodzakelijk gezien de toenemende differentiatie in leefstijlen en de reeds besproken eenzijdigheid van het aanbod in sommige wijken. Er zal derhalve meer marktconform en flexibeler gebouwd gaan worden. De nadruk zal komen te liggen op het vergroten van de toekomstkwaliteit van de woning. Om de woningen toekomstkwaliteit te geven zijn flexibele (de mogelijkheid om de woning aan te passen aan verschillende levensfasen), energiezuinige ontwerpen nodig. Bij het ontwerp van woningen zal meer worden ingehaakt op communicatietechnologische ontwikkelingen. Om beter in te kunnen spelen op de veelzijdige wensen die leven op de woningmarkt zal er derhalve worden gestreefd naar een pluriform aanbod aan woningbouwlocaties, woonmilieus, woningtypen en -kwaliteiten. Op locaties met veel voorzieningen, bij concentraties van openbaar vervoer, zal sprake zijn van verdichting. Een dergelijke woningdifferentiatie leidt ook tot een efficiënter ruimtegebruik, bijvoorbeeld door combinatie van woningtypen, stapeling en aanvullende functies in de woningen.

Duurzaam bouwen, aanpasbaar bouwen en veiligheid in woning en woonomgeving (politiekeurmerk Veilig Wonen) worden uitgangspunt van beleid bij nieuwbouwplannen en zo mogelijk bij renovatieplannen. Voor duurzaam bouwen is een pakket van maatregelen opgesteld. Middels het sluiten van convenanten met bouwende partijen moeten deze maatregelen norm worden bij nieuwbouw. Voor aanpasbaar bouwen wordt een basispakket met eisen opgesteld die er toe moeten leiden dat woningen beter toegankelijk zijn voor iedereen en later eventueel makkelijker én goedkoper zijn aan te passen aan de individuele situatie. Dit basispakket moet op een later moment aansluiten bij het landelijk uit te komen keurmerk WoonKeur. Het genoemde basispakket Aanpasbaar Bouwen is in goed overleg met alle betrokken partijen zoals de Vrouwenadviescommissie, het Gehandicaptenplatform, de GGD en de Seniorenraad, maar ook de aannemers, architecten en de woningcorporaties tot stand gekomen en wordt daarom breed gedragen. Voor het Politiekeurmerk Veilig Wonen geldt dat de gemeente bij de nieuw op te pakken plannen het politiekeurmerk als randvoorwaarde stelt. Het realiseren van veilige wijken en buurten is een belangrijk item binnen de gemeente.

De betrokkenheid van de bewoners bij de keuzemogelijkheden (plattegrond, afwerkingsniveau, uitrusting, volume, veranderbaarheid in een later stadium) zal toenemen. Ontwikkelaars, corporaties, institutionele beleggers, architecten en aannemers zullen er op worden aangesproken om zich veel sterker dan tot nu toe rekenschap te geven van de doelgroepen waarvoor ze bouwen en rekening te houden met het feit dat woonconsumenten meer willen bepalen hoe de woningen eruitzien. Inspraak van woonconsumenten is essentieel. Er zal ruimte worden geboden voor particulier opdrachtgeverschap en consument gerichte productontwikkeling.

Niet alleen voor de totale stad maar ook in de aangewezen aandachtsbuurten (Bartjes/Eikendonk/Hofstad, Boschveld/Deuteren, Haren/Donk/Reit, Orthen-links/Orthenpoort, zie ook paragraaf 4.4.2) is het belangrijk dat de selectieve uitstroom van huishoudens wordt gestopt. Uit het in 1998 gehouden woningbehoeftenonderzoek in 's-Hertogenbosch blijkt namelijk dat de motieven die doorstromers aanleiding geven om te gaan verhuizen voor het overgrote deel (70%) samenhangen met de wooncarrière. Veel verhuisgeneigde huishoudens willen naar een grotere en duurdere woning verhuizen. Uit onderzoek blijkt verder dat de Bosschenaar gemiddeld genomen niet meer dan over een afstand van 1½ km verhuist; dit geldt in versterkte mate voor ouderen. Met andere woorden: men hecht vrij sterk aan de vertrouwde buurt en wijk

Het is derhalve noodzakelijk om bepaalde groepen bewoners in de aandachtsgebieden vast te houden, door ervoor te zorgen dat ze niet meer onmiddellijk vertrekken zodra ze een hoger inkomen hebben. Bij een dergelijke benadering wordt uitgegaan van de kwaliteiten van de betreffende buurt en de potenties van de bevolkingsgroepen die er wonen. De woningen in deze buurten kunnen nu niet concurreren met nieuwe woningen op de VINEX-locaties. Het aantrekkelijker maken van het woningaanbod in de aandachtsgebieden voor deze bewonersgroepen met hun diverse leefstijlen betekent meer differentiatie aanbrengen: wonen in variatie en menging bewerkstelligen.

In de aandachtgebieden wordt nadrukkelijk aangestuurd op herstructurering en herdifferentiatie van de woningvoorraad. Hiermee wordt bedoeld het bewerkstelligen van een gevarieerd en evenwichtig woningaanbod in de bestaande voorraad, door selectieve verbetering, aanpassing en 'herpositionering' van bestaande woningen aan de verander(en)de huishoudenvormen en diversiteit in woonwensen. Dit zal gebeuren door maatregelen zoals woningverbetering (toevoegen en differentiëren in kwaliteit door upgrading, samenvoeging, splitsing en dergelijke), sloop/herdifferentiatie van (kwalitatief slechte of slecht in de markt liggende) woningen en vervangende nieuwbouw in de marktsector (midden en dure segment), omzettingen (waaronder verkoop) van huurwoningen en huurbeleid. De bijdrage die de herdifferentiatie van de woningvoorraad moet leveren, zit niet in het veranderen van de bevolkingssamenstelling door import van hogere inkomens in een buurt, maar met name in het vasthouden in de buurt van ouderen en van huishoudens met een verbeterde sociaal-economische positie, die in verband met hun wooncarrière willen verhuizen. Dit betekent het realiseren van een afgewogen differentiatie, aansluitend op de mogelijkheden van de buurtbewoners. Er moet derhalve gebouwd worden t.b.v. ouderen (gezien de toenemende vergrijzing in deze buurten) en er moet een aanvullend woningaanbod komen dat aansluit op de prijsklassen van de huidige woningvoorraad (sociale + middeldure koop en middeldure huur). De woonconsument moet kunnen kiezen uit een gevarieerder aanbod, zowel qua locatie als qua woning. Dit is tevens een keuze voor kwaliteit: een aanbod brengen dat is gebaseerd op de wensen van de woonconsumenten.

Uiteindelijk zal het de combinatie zijn van een op de huishoudens c.q. leefstijlen toegespitste woningen en de kwaliteit van de directe leefomgeving welke bepalen of mensen graag in een buurt wonen. Het is derhalve noodzakelijk om ervoor te zorgen dat mensen in hun buurt hun wooncarrière kunnen realiseren, waarbij tevens de lokale voorzieningen op peil worden gehouden (winkels, onderwijs, sport, recreatie), de veiligheid wordt vergroot en een openbaar domein (straten, pleinen, groen in de wijk) met een hoog inrichtings- en onderhoudsniveau aanwezig is. Met andere woorden: een integratie tussen woonkwaliteit, economische kwaliteit, sociale kwaliteit en de totale kwaliteit van de directe leefomgeving.

Het grootste effect van herstructurering is te verwachten wanneer de plannen in een stedelijke samenhang bekeken worden: een relatie tussen de VINEX-plannen en een goede invulling van de herstructureringsopgave in de aangewezen aandachtsbuurten. Dit betekent dat ingrijpen in de naoorlogse woningvoorraad alleen maar zinvol is, wanneer er tegelijkertijd voor gezorgd wordt dat er in de nieuwbouwlocaties ook gebouwd gaat worden voor de laagste inkomensgroepen. De sociale sector in deze VINEX-locaties is nodig om ook hier gemengde woonbuurten te krijgen en om te voorkomen dat mensen met de laagste inkomens alleen in het binnenstedelijk gebied gehuisvest kunnen worden. Differentiatie van de totale woningvoorraad is derhalve niet alleen noodzakelijk om de keuzemogelijkheden voor woningzoekenden te vergroten, het is ook noodzakelijk om dreigende segregatie in de stad tegen te gaan. Het nastreven van een ongedeelde stad, met een duidelijke differentiatie in bevolkingssamenstelling, is een bepalend element in het Bossche woonbeleid. De herstructurering van de woningvoorraad in de aandachtsgebieden, mede in relatie tot de woningbouw in de VINEX-locaties, wordt de grote uitdaging van het Bossche woonbeleid in de komende periode.

De herstructureringsopgave voor de aangewezen aandachtsgebieden wordt bepaald door de in deze buurten op te stellen wijkontwikkelingsstrategieën (zie ook de paragrafen 4.4 en 5.2). Een wijkontwikkelingsstrategie, welke de integrale visie op een wijk geeft voor de middellange termijn, geeft aan in welke richting de kwaliteit van het leef- en woonmilieu van een aangewezen aanpakbuurt zich zou moeten ontwikkelen om over een periode van 15 jaar goed te kunnen (blijven) functioneren. Op basis van een analyse van sterke en zwakke punten, kansen en bedreigingen worden hiertoe scenario's van een buurt geschetst. In een open en interactief proces met bewoners wordt dan bepaald welke activiteiten (op sociaal, ruimtelijk en economisch terrein) ontwikkeld en ingezet moeten worden om de leefbaarheid van de buurt te versterken. Deze analyse per aandachtsgebied geeft aanvullende onderbouwing voor het stedelijk ontwikkelingsprogramma. In het bijzonder voor die punten waarop in het programma maatwerk op wijkniveau nodig is om gericht tegemoet te komen aan problemen en behoeften in de betreffende gebieden. Deze wijkontwikkelingsstrategieën zijn richtinggevend bij de concrete invulling van de stedelijke opgave.

De omvang van de herstructurering wordt enerzijds bepaald door de kwaliteit van de woningvoorraad in de aandachtsbuurten en anderzijds door de relatie tussen de benodigde omvang van de 'kernvoorraad' en de omvang van de doelgroep van beleid. Zowel de bouw- als woontechnische kwaliteit van delen van de woningvoorraad van de aandachtsgebieden zijn van matige kwaliteit. Voor sommige delen van deze voorraad (met name Duplexwoningen en meergezinswoningen) wordt geen toekomstwaarde meer toegekend. De verdeling van de kernvoorraad over de verschillende wijken van 's-Hertogenbosch loopt sterk uiteen, van 8% tot 52% (gemiddel-

de over de gehele gemeente 36%). In zijn algemeenheid valt op dat relatieve overschotten aan betaalbare huurwoningen (relatie aantal huishoudens in doelgroep van beleid versus omvang kernvoorraad) met name voorkomen in de buurten rondom de binnenstad. Voor een belangrijk deel zijn dit de aandachtsbuurten.

De herstructureringsopgave in de aandachtsbuurten is gericht op het bereiken van een grotere woningdifferentiatie, op woningen die voldoen aan de hedendaagse en toekomstige (duurzaamheid) eisen. De totale herstructureringsopgave voor de hele stad voor de komende periode is als volgt: 100 woningen per jaar sloop/herdifferentiatie, 200 woningen per jaar worden verbeterd, 50 woningen per jaar worden verkocht, 100 nieuwbouwwoningen per jaar.

De te slopen woningen bestaan voor het overgrote deel uit goedkope huurwoningen. De herstructureringsopgave zal als eerste worden opgepakt in de wijk Haren, Donk en Reit. De plannen zijn hier reeds in een vergevorderd stadium. De overige aandachtsbuurten komen in de periode 2000 tot 2005 aan de orde. Rekening houdend met de hierboven besproken afgewogen woningdifferentiatie, zal de nieuwbouw in de aandachtsbuurten voor een deel gebouwd gaan worden voor ouderen (gezien de toenemende vergrijzing in deze buurten) en er zal een aanvullend woningaanbod komen (met name sociale + middeldure koop en middeldure huur) dat aansluit op de prijsklassen van de huidige woningvoorraad. Op stedelijk niveau wordt er voor gekozen om in te zetten op de volgende differentiatie: 30% sociale sector, 40% middeldure sector en 30% dure sector.

Bij de uitwerking van de herstructureringsopgave wordt nauw overlegd gevoerd met de in 's-Hertogenbosch werkzame woningcorporaties. Onderwerp van gesprek zal naast de herontwikkeling van de locaties tevens een taakstelling bij de realisering van de nieuwbouwlocaties zijn. Vanwege het feit dat onder de te slopen woningen in een aantal aandachtsgebieden relatief veel meergezinswoningen zijn te vinden, kan niet worden uitgesloten dat tenminste bij een deel van de opgave een zekere verdunning zal optreden bij de terugbouw van nieuwe woningen. Bij de uitvoering van de herstructureringsopgave wordt uitgebreid gekeken naar de woon-leefwensen van de zittende bewoners. Mogelijkheden van terugkeer in de geherstructureerde wijk alswel in betaalbare alternatieven elders in de stad (VINEX-wijken) behoren daarbij.

In de sociale pijler (paragraaf 4.1.) is reeds opgemerkt dat voor het overgrote deel van de Bossche bevolking geldt dat zij zelfstandig is, haar mogelijkheden kent en benut en met plezier in 's-Hertogenbosch woont en werkt. Maar ook moet worden geconstateerd dat er in 's-Hertogenbosch meer sociaal kwetsbare huishoudens wonen dan in de omliggende gemeenten. Met name naar deze kwetsbare groepen (ouderen, gehandicapten, mensen die zijn aangewezen op vormen van begeleid wonen) gaat zowel in het sociaal beleid als in het woonbeleid de aandacht uit. Want juist als het met deze burgers en hun kinderen –te vaak is er sprake van overerving van sociale problemen- beter gaat, neemt de kwaliteit van het leven en van het vestigingsklimaat in de hele stad toe. Voor de gemeente ligt er dan ook in het bijzonder de taak om de woonkwaliteit van ouderen en bepaalde doelgroepen in de gaten te houden. Het gaat hierbij met name om die groepen die op de woningmarkt niet gemakkelijk aan een zelfstandige woning kunnen komen: jongeren, thuis- en daklozen, asielzoekers e.d. als groepen die graag zelfstandig willen blijven wonen.

Met name zal hierbij worden ingezet op het vergroten van het aanbod voor ouderen en gehandicapten. Hierbij zal de aandacht voornamelijk uitgaan naar kwaliteit en diversificatie van het aanbod in ruime zin (ruimere woningen met comfort, een veilige en goede ligging ten opzichte van winkels, openbaar vervoer, zorgvoorzieningen en stedelijke culturele instellingen). Er is een toenemende vraag naar specifieke woonzorgcombinaties. De gemeente heeft samen met in 's-Hertogenbosch werkzame woningcorporaties een actieplan opgesteld, waarbij de komende 10 jaar nog ca 870 specifiek voor ouderen bestemde woningen (nieuwbouw of woningaanpassing) aan de woningvoorraad wordt toegevoegd. De volgende accenten staan in dit actieplan centraal:

- nieuwbouw van 'senioren-plus woningen' (in deze woningen zijn alle voorzieningen aanwezig in de integratie tussen wonen en zorg) zal uitsluitend gerealiseerd dienen te worden in zogenaamde "woon- en zorgvriendelijke zones". Hierbij wordt gestreefd naar een evenwichtige spreiding over buurten en wijken, zodat er voor ouderen voldoende keuzemogelijkheden op het gebied van wonen zijn;
- het 'opplussen' (het door middel van technische aanpassingen beter geschikt maken van bestaande woningen ten behoeve van ouderen) van huidige wooncomplexen.

Naast ouderen zijn woonwagenbewoners specifieke doelgroepen op het gebied van de huisvesting. 's-Hertogenbosch is een van een gemeenten met een groot (65 standplaatsen) woonwagencentrum (Oude Vlijmenseweg). Dit centrum is onlangs aangewezen als GSB-aandachtsgebied. Extra standplaatsen, met name voor de nieuwe aanwas, moeten in de stad worden gerealiseerd. Op dit moment loopt er een woningbehoefte-onderzoek onder woonwagenbewoners. Dit onderzoek zal de omvang gaan bepalen van het aantal nog te realiseren standplaatsen. Op dit moment wordt er van uitgegaan dat er op zijn minst nog twee subcentra gerealiseerd gaan worden. Het tekort aan standplaatsen moet in 2005 zijn ingelopen. Bij het realiseren van deze subcentra wordt gestreefd naar een gevarieerd aanbod aan standplaatsen naar oppervlakte, bebouwingsmogelijkheden en prijs. Verder hebben woonwagenbewoners in ieder geval tot 2003 nog voorrang bij de toewijzing van standplaatsen. Waar mogelijk worden standplaatsen verkocht aan de zittende bewoners. Tenslotte moet worden gewezen op het project dat is gestart in het kader van de normalisatie van de huisvesting van woonwagenbewoners. Deze huishoudens willen grotere woonwagens en meer leefruimte op de standplaatsen. Mede hierdoor zijn op woonwagenlocaties situaties ontstaan die niet voldoen aan de geldende regelgeving. In samenwerking met de woningcorporaties en de bewoners wordt gestreefd naar handhaving van de regels, en in het verlengde daarvan, naar verbetering van het leefklimaat op en om de centra.

Voor het huisvesten van dak- en thuislozen hanteert de gemeente een divers pakket aan voorzieningen variërend van nachtvoorzieningen, reguliere dagopvang, tot begeleid wonen gericht op het geleidelijk verminderen van de zorg en het benadrukken van zelfstandig wonen in 'uiteindelijk' reguliere woningen (zie ook paragraag 4.1.3.4.). Naast continuering van dit beleid zal de komende jaren worden geprobeerd vooral de sociale opvang op de grens van intramurale zorg en reguliere huisvesting te verbeteren.

Het duurzaam bouwen c.q. duurzame stedelijke ontwikkeling krijgt met de basispakketten Duurzame Stedelijke Ontwikkeling van Woon- en Werkgebieden een verbreding en intensivering van het huidige beleid (zie ook paragraaf 4.2.5.)

Doelstelling 2010

De stad biedt voldoende keuzemogelijkheden voor het wonen in zowel de bestaande woningvoorraad als in nieuwbouwbuurten, door het realiseren van een gedifferentieerd aanbod van woningen (naar kwaliteit, prijs en eigendomsvorm) en woonmilieus met eigen identiteit en karakter.

Resultaten

Als beoogde resultaten voor de periode 2000 tot 2005 worden geformuleerd:

- De VINEX- en VINAC-taakstelling worden gerealiseerd. Jaarlijks worden gemiddeld 1.100 woningen toegevoegd aan de voorraad, waarvan ca 160 sociale huurwoningen.
- Van de regionale woningbehoefte zal 60% worden opgevangen in de stad. Het doel is er op gericht om het woningaanbod voor de midden- en hogere inkomens te vergroten, waardoor het aandeel van deze inkomensgroepen in de totale inkomensopbouw van de stad met 1% wordt verhoogd.
- Het te realiseren aanbod van woningen in zowel de binnenstedelijke gebieden (Paleiskwartier, Haverleij) en uitbreidingsgebieden (Empel, Groote Wielen) is gesegmenteerd en bestaat uit een gevarieerd aanbod aan woningen en woonmilieus, zowel naar prijsklassen als naar woonvormen. Het locatie-aanbod in het binnenstedelijk gebied zal in de periode 2000 tot 2005 37% bedragen. Het aanbod van koopwoningen in de stad wordt vergroot. De woningbouw voor de komende periode bestaat uit 20 - 25% in de sociale sector (huur en koop), 35% in de middeldure sector en 40 – 45 % in de dure koopsector. De verhouding huur – koop wordt 30% - 70%.
- De concurrentiepositie van het woningaanbod in de aandachtsbuurten wordt versterkt doordat de differentiatie en variatie van woonmilieus in de bestaande buurten zijn toegenomen. Tot 2005 worden in deze buurten 500 woningen van bestemming veranderd door sloop/herdifferentiatie, 1.000 woningen worden verbeterd en 250 woningen worden verkocht. De 500 opnieuw te realiseren woningen zullen in een andere differentiatie in deze buurten worden teruggebouwd: overwegend in de koopsector en ca 1/3 deel zal bestemd zijn voor ouderen.
- Ouderen en gehandicapten kunnen zo lang als mogelijk zelfstandig blijven wonen. Voor deze doelgroep worden tot 2005 ca 400 seniorenwoningen toegevoegd.
- Het aantal subcentra voor woonwagenbewoners wordt met twee centra uitgebreid.

Aanpak

- De toevoeging van gemiddeld 1.100 woningen is bedoeld om zowel de verstedelijkingstaak, als de kwantitatieve en kwalitatieve woningtekorten in te vullen. Afhankelijk van sloop en onttrekkingen aan de woningvoorraad wordt het nieuwbouwprogramma hoger ingezet. Monitoring ten aanzien van de omvang en differentiatie van dit bouwprogramma vindt jaarlijks plaats in het kader van het meerjarenwoningbouwprogramma. Aan de hand hiervan wordt ook de regionale afstemming vormgegeven in het regionale volkshuisvestingsoverleg.
- De vergroting van het aandeel eigen woningbezit wordt bewerkstelligd door enerzijds in de nieuwbouw de nadruk te leggen op de koopsector en anderzijds door de verkoop van bestaande huurwoningen (uitsluitend boven *f* 800,- huur) door woningcorporaties en particuliere verhuurders.
- In de VINEX-nieuwbouwlocaties wordt een gedifferentieerd en evenwichtig woningaanbod gerealiseerd, inclusief de bouw van sociale woningen (20 – 25%). In totaliteit zullen de komende jaren ca 160 huurwoningen in de sociale sector per jaar worden gebouwd. Hiervoor wordt enerzijds gekozen ter compensatie van verlies aan goedkope woningen in de bestaande wijken (herstructureringsopgave), anderzijds ook om in deze nieuwe wijken een pluriformiteit aan woningaanbod te realiseren en keuzemogelijkheden te bieden voor mensen met lagere inkomens.
- De komende periode wordt ingezet op het segmenteren van woningbouwlocaties, enerzijds om de regionale positie van de stad te versterken (tegengaan regionale segregatie), anderzijds om de keuzemogelijkheden voor de woonconsumenten te versterken. Met de beoogde herstructurering en uitbreidingen op locaties als Empel, Willemspoort, Paleiskwartier, Haverleij en Groote Wielen wordt een gedifferentieerd aanbod van woonmilieus vormgegeven.
- De herstructurering van de woningvoorraad in de aandachtsbuurten is gericht op het bereiken van een grotere woningdifferentiatie, op woningen die voldoen aan de hedendaagse en toekomstige (duurzaamheid)eisen, ruimte voor voorzieningen en op vergroting van de openbare ruimte. De woontevredenheid voor de huidige bewoners zal worden vergroot en de aantrekkingskracht op woningzoekenden zal toenemen. De concurrentie van deze buurten op de woningmarkt zal door deze maatregelen worden vergroot.
- Bij ontwikkelaars woningbouw zal er op worden aangedrongen om in de woningbouw en woningontwerp de nodige flexibele kenmerken op te nemen: woningen met overruimte (waardoor de mogelijkheid bestaat deze woningen uit te bouwen), flexibele plattegronden, verschillende afwerkingsniveaus, werkwoningen.
- De prestatie-afspraken met de woningcorporaties in het kader van het Volkshuisvestingsconvenant 1998 t/m 2002 worden gerealiseerd: aanpasbaar bouwen, duurzaam bouwen, bouwen en verhuren in de sociale sector, bouwen in de marktsector en beheer huurwoningvoorraad, passend huisvesten van doelgroepen, leefbaarheid.
- Met de woningcorporaties wordt, op basis van de "Rapportage werkgroep ouderenhuisvesting woningcorporaties 's-Hertogenbosch" een actieplan ten behoeve van ouderenhuisvesting opgesteld, waarbij de komende 10 jaar nog ca 870 specifiek voor ouderen bestemde woningen (nieuwbouw of woningaanpassing) aan de woningvoorraad wordt toegevoegd. De volgende accenten staan hierin centraal:
  - nieuwbouw van "senioren-plus woningen" (in deze woningen is een integratie van wonen en zorg mogelijk) zal uitsluitend gerealiseerd dienen te worden in zogenaamde "woon- en zorgvriendelijke zones";
  - het "opplussen" (het door middel van technische aanpassingen beter geschikt maken van bestaande woningen ten behoeve van ouderen) van huidige wooncomplexen.
- Op basis van een woningbehoefte-onderzoek onder woonwagenbewoners zal de omvang bepaald worden van het aantal nog te realiseren standplaatsen. Op dit moment wordt er van uitgegaan dat er op zijn minst nog twee subcentra gerealiseerd gaan worden. Het tekort aan standplaatsen moet in 2005 zijn ingelopen. Bij het realiseren van deze subcentra wordt gestreefd naar een gevarieerd aanbod aan standplaatsen naar oppervlakte, bebouwingsmogelijkheden en prijs.
- Duurzaam bouwen, aanpasbaar bouwen en veiligheid in woning en woonomgeving (politiekeurmerk Veilig Wonen) worden uitgangspunt van beleid bij nieuwbouwplannen en zo mogelijk bij renovatieplannen. Voor duurzaam bouwen is een pakket van maatregelen opgesteld. Middels het sluiten van convenanten met bouwende partijen moeten deze maatregelen norm worden bij nieuwbouw.
- Er zal ruimte worden geboden voor particulier opdrachtgeverschap en consument gerichte productontwikkeling.
- Voor duurzaam bouwen wordt verwezen naar het Programma voor een milieurespecterende ontwikkeling (paragraaf 4.2.5.).

Van: 5.1.2e
Aan: provincieaccounts ISV , stadscoördinatoren ISV (G...
Datum: 10-4-01 17.27
Onderwerp: Werkafspraken communicatie richting G30

Collegae,

Bijgaand 2 bestanden (memorandum BZK d.d. 26 maart 2001 en een adressenoverzicht).
Het memorandum is geakkordeerd in het Interdepartementaal Afstemmingsoverleg GSB van 29 maart jl.
Hierin staat hoe voortaan gecommuniceerd dient te worden richting de G30 voor wat betreft GSB/ISV-informatie. Het betreft o.a. verzoeken, berichten, brieven etc. met enige status.

Reden is om de formele communicatie te stroomlijnen.

Het Kernteam ISV is hedenmiddag ook accoord gegaan met deze werkafspraken.

Aan jullie het verzoek om voortaan zo met de steden te communiceren.

Overigens: correspondentie over de tweede verstedelijkingsronde valt hier **niet** onder!

met groeten,
5.1.2e

CC: 5.1.2e 5.1.2e IPSV, 5.1.2e

Ambtelijke coördinatoren G4

Instantie	Afdeling	Naam	Kamer	Telefoon	Fax	Adres
Gemeente Amsterdam		T.a.v. mw. 5.1.2e		5.1.2e	5.1.2e	Postbus
Gemeente Rotterdam	Projectleider Stedel.Vernieuwing	T.a.v. dhr. 5.1.2e				Postbus
Gemeente Den Haag		T.a.v. dhr. 5.1.2e				Postbus
Gemeente Utrecht		T.a.v. dhr. 5.1.2e 5.1.2e				Rietzan 5

Ambtelijke Coördinatoren G21

Instantie	Afdeling	Naam	Kamer	Telefoon	Fax	Adres
Gemeente Den Bosch		T.a.v. dhr. 5.1.2e 5.1.2e		5.1.2e	5.1.2e	Postbu
Gemeente Almelo		T.a.v. dhr. 5.1.2e 5.1.2e				Postbu
Gemeente Arnhem		T.a.v. mw. 5.1.2e				Postbu
Gemeente Breda		T.a.v. drs. 5.1.2e				Postbu
Gemeente Deventer	Strategische bedr.voering	T.a.v. dhr. 5.1.2e				Postbu
Gemeente Dordrecht		T.a.v. dhr. 5.1.2e	S 702			Postbu
Gemeente Eindhoven		T.a.v. dhr. 5.1.2e				Postbu
Gemeente Eindhoven		T.a.v. dhr. 5.1.2e 5.1.2e				Postbu
Gemeente Enschede		T.a.v. dhr. 5.1.2e				Postbu
Gemeente Groningen	Best.dnst.	T.a.v. dhr. 5.1.2e				Postbu
Gemeente Haarlem		T.a.v. drs. 5.1.2e				Postbu
Gemeente Heerlen		T.a.v. dhr. 5.1.2e 5.1.2e				Postbu
Gemeente Helmond		T.a.v. mw. 5.1.2e 5.1.2e				Postbu
Gemeente Hengelo		T.a.v. 5.1.2e				Postbu
Gemeente Leeuwarden	Concernstaf	T.a.v. 5.1.2e 5.1.2e				Postbu
Gemeente Leiden	EZ	T.a.v. mw. 5.1.2e				Postbu
Gemeente Maastricht		T.a.v. 5.1.2e 5.1.2e				Postbu
Gemeente Nijmegen		T.a.v. 5.1.2e				Postbu
Gemeente Schiedam	Bestuursdienst	T.a.v. 5.1.2e				Postbu

Gemeente Tilburg	Wijkzaken	T.a.v. mw. 5.1.2e 5.1.2e		5.1.2e	Postbu
Gemeente Venlo	GEGSB	T.a.v. dhr 5.1.2e			Postbu
Gemeente Zwolle		T.a.v. drs. 5.1.2e			Postbu

Ambtelijke coördinatoren Partiële GSB-steden

Instantie	Naam	Kamer	Telefoon	Fax	Adres	P
Gemeente Alkmaar	T.a.v. mw. 5.1.2e		5.1.2e		Postbus 53	1
Gemeente Amersfoort	T.a.v. mw. 5.1.2e				Postbus 4000	3
Gemeente Emmen	T.a.v. dhr. 5.1.2e				Postbus 30001	7
Gemeente Lelystad	T.a.v. dhr. 5.1.2e				Postbus 91	8
Gemeente Zaanstad	T.a.v. dhr. 5.1.2e				Postbus 1400	1

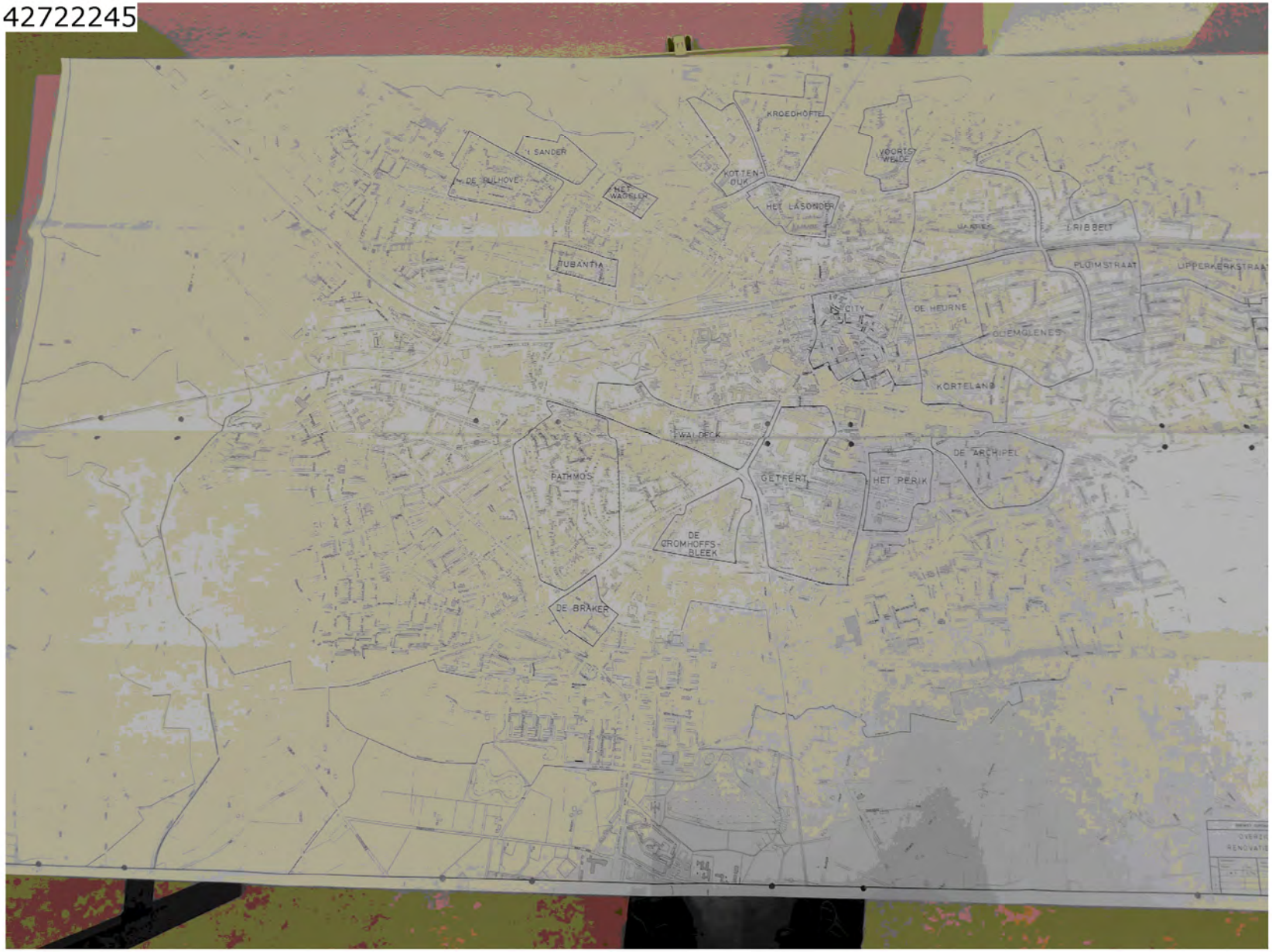
KROEDHOFTEL
't SANDER
DE PULHOVE
HET WAGELER
KOTTEN-OUK
VOORTS-WEIDE
HET LASONDER
RIBBELT
TUBANTIA
PLOIMSTRAAT
CITY
DE HEURNE
OLIEMOLENES
KORTELAND
WALDECK
DE ARCHIPEL
PATHMOS
GETFERT
HET PERIK
DE CROMHOFFS-BLEEK
DE BRAKER

't SANDER
DE PILHOVE
HET WAGELER
TUBANTIA
PATHMOS
DE BRAKER

KROEDHOFTEL
VOORTS WEIDE
KOTTEN OUK
HET LASONDER
LAAREB
RIBBELT
PLUIMSTRAAT
LIPPERKERKSTRAAT
CITY
DE HEURNE
OLIEMOLENES
VELVE
KORTELAND
WALDECK
DE ARCHIPEL
GETFERT
HET PERIK
DE CROMHOFFS-BLEEK
DIENST OPENBARE WERKEN EN VOLKSHUISVESTING ENSCHEDE
OVERZICHTSKAART POTENTIËLE
RENOVATIE REHABILITATIE GEBIEDEN
40604

DIENST OPENBARE WERKEN EN VOLKSHUISVESTING ENSCHEDE

OVERZICHTSKAART POTENTIËLE RENOVATIE REHABILITATIE GEBIEDEN

Wijz.	Getekend: Naam:	Dat.:	Ontw. leiding	Afd. chef	Hfd.afd. chef	Adj. dir.	Dir.
.	[redacted]	5-"74					
1							
2							
3							

Form.:	Vervangen door nr.:
Schaal: 1:5000	
Code: 682 000 028	Vervangt nr.:
Besteknr.:	
Aantal bladen:	Nr.: 40604
Class.nr.:	

AUTEURSRECHTEN DIENST OPENBARE WERKEN EN VOLKSHUISVESTING ENSCHEDE

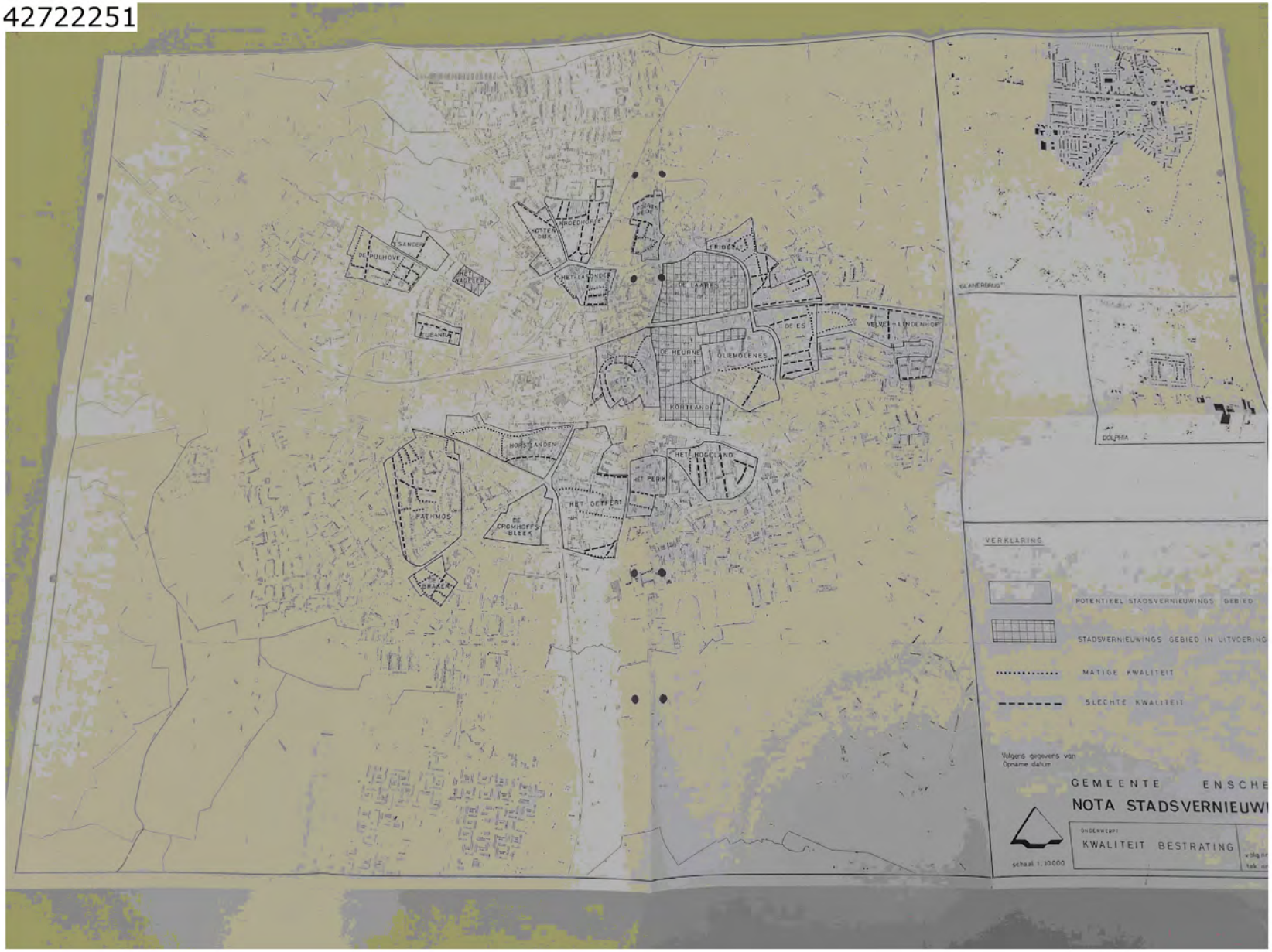
DE POLHOVE
DE SANDER
HET WAGELER
TUBANTIA
KOTTEN DIJK
ARDEDHOFF
HET LASONDER
DE LAARKS
DE ES
VELVET-LINDENHOF
DE HEURNE
OLIEMOLENES
CITY
KORTLAND
HORSTLANDEN
HET HOGELAND
HET PERIK
HET GETFERT
PATHMOS
DE CROMHOFFS BLEEK
DE BRAKER
GLANERBRUG
DOLPHIA
VERKLARING
POTENTIEEL STADSVERNIEUWINGS GEBIED
STADSVERNIEUWINGS GEBIED IN UITVOERING
MATIGE KWALITEIT
SLECHTE KWALITEIT
Volgens gegevens van
Opname datum
GEMEENTE ENSCHE
NOTA STADSVERNIEUW
KWALITEIT BESTRATING
schaal 1:10.000